Tîrgu-Mureș

PROLETARI DIN TOATE ȚĂRILE, UNIȚI-VĂ!

Sportul

ZIAR AL CONSILIULUI NAȚIONAL PENTRU EDUCAȚIE FIZICĂ ȘI SPORT

ANUL XXVIII — Nr. 7192 | 4 PAGINI 30 BANI | Duminică 1 octombrie 1972

Noi recorduri mondiale la București?

Argentina Menis și Diana Iorgova sînt decise să le realizeze...

Clubul bucureștean Dinamo dorește să asigure o organizare cît mai bună întrecerilor ediției a XIV-a a tradiționalei Dinamoviade atletice, cu speranța mărturisită că aceste eforturi vor fi concretizate prin obținerea unor rezultate prestigioase pe pista stadionului Republicii din Capitală. Dacă vremea va fi bună, atunci, cu siguranță că organizatorii și, deopotrivă, spectatorii bucureșteni vor avea numeroase prilejuri de satisfacție. Spunem aceasta deoarece, în țara noastră, n-au fost prea multe concursurile atletice cu o participare atît de valoroasă, cu starturi populate de un număr atît de mare de vedete de prim rang ale atletismului internațional. Și cum este firesc, atunci cînd, pe stadion, evoluează atîțiaași (asta apropo de recenta Olimpiadă müncheneză!) performanțele de mare prestigiu nu vor lipsi. Un nu știm ce, ne face să fim aproape siguri că bucureștenii vor avea fericita ocazie să vadă două... recorduri mondiale. Ne gîndim, în primul rînd la **Argentina Menis**, ambițională de a urca cît mai repede noi trepte spre 70 de metri la aruncarea discului și la săritoarea din Bulgaria, **Diana Iorgova** care se va strădui să o învingă, indirect pe Heidi Rosendahl, mai precis recordul mondial, de 6,84 m, al acesteia.

AZI-JOCURI ECHILIBRATE ÎN DIVIZIA A LA FOTBAL

La Cluj, ieri: Universitatea — Sport Club Bacău 2-1 (1-1)

Clasamentul nostru nu este chiar ciudat, întronînd pe primele locuri echipe provinciale. Să ne amintim cum în ediția trecută a campionatului cele „trei mari" bucureștene nu au putut sparge plafonul mediocrității și să ne mai amintim cum la începutul campionatului anterior tot brașovenii, băcăuanii și ploieștenii plecaseră primii din start.

Ceea ce este sigur și interesant în etapa inaugurată ieri cu jocul de la Cluj, ni se pare faptul că „jocul" programărilor va risipi triumviratul care conduce plutonul, întrucît — în primul rînd — **Petrolul** și **Steagul roșu** (singurele echipe neînvinse) se întîlnesc în meci direct la Ploiești. După toate aparențele, deci, liderul de o săptămînă se va hotări pe terenul Petrolului!

O retrospectivă cît de sumară a drumului parcurs relevă un fenomen puțin îmbucurător: echipele cu responsabilități în competițiile internaționale (încadrăm aici și pe **Dinamo** și **Steaua**, care dau oameni echipei naționale) nu au încă forța unei reprezentări conform valorii în campionatul intern. **U.T.A.** a „scăpat" de sarcini suplimentare, dar **F. C. Argeș, Rapid** și **„U" Cluj**, ca și cele două bucureștene amintite, își mai drămuiesc încă forțele pentru realizări care să le mulțumească.

Etapa a V-a mai are însă un „clou" al ei: la Reșița, ultima clasată, cea mai neproductivă și mai ineficace formație din campionat, va juca o carte serioasă, înfruntînd pe cealaltă echipă venită din „B", **Sportul studențesc**, aflată după un frumos succes în fața lui Dinamo. La Reșița, deci, ca și la Ploiești și București, se anunță confruntări de ambiții și dăruire. Am vrea nespus de mult ca ele să aibă și o încărcătură egală de fair-paly, ca de altfel, toate celelalte partide ale unei etape echilibrate și pline de promisiuni. **(I.C.)**.

PROGRAMUL ETAPEI A V-A

Tg. Mureș: A.S.A.	—	Universitatea Craiova
Reșița: C.S.M.	—	Sportul studențesc
Ploiești: Petrolul	—	Steagul roșu
București: Rapid	—	C.F.R. Cluj (Stadionul Republicii)
Arad: U.T.A.	—	Jiul Petroșani
București: Dinamo	—	F.C. Argeș (Stadionul Dinamo)
Constanța: Farul	—	Steaua

Toate meciurile vor începe la ora 15.30.

CLASAMENTUL

1.	STEAGUL ROȘU	4	2	2	0	8— 0	6
2.	Sport Club Bacău	5	3	0	2	8— 5	6
3.	Petrolul	4	2	2	0	3— 1	6
4.	Steaua	4	2	1	1	8— 4	5
5.	Dinamo	4	2	1	1	7— 6	5
6.	Farul	4	2	1	1	4— 6	5
7.	„U" Cluj	5	2	1	2	6—12	5
8.	F. C. Argeș	4	1	2	1	8— 4	4
9—10.	A. S. Armata	4	2	0	2	10— 9	4
9—10.	C.F.R. Cluj	4	2	0	2	3— 2	4
11.	Jiul	4	1	2	1	4— 5	4
12.	Sportul studențesc	4	1	1	2	5— 6	3
13—14.	U.T.A.	4	1	1	2	2— 5	3
13—14.	Universitatea Craiova	4	1	1	2	7—10	3
15.	Rapid	4	0	2	2	2— 4	2
16.	C.S.M. Reșița	4	0	1	3	0— 6	1

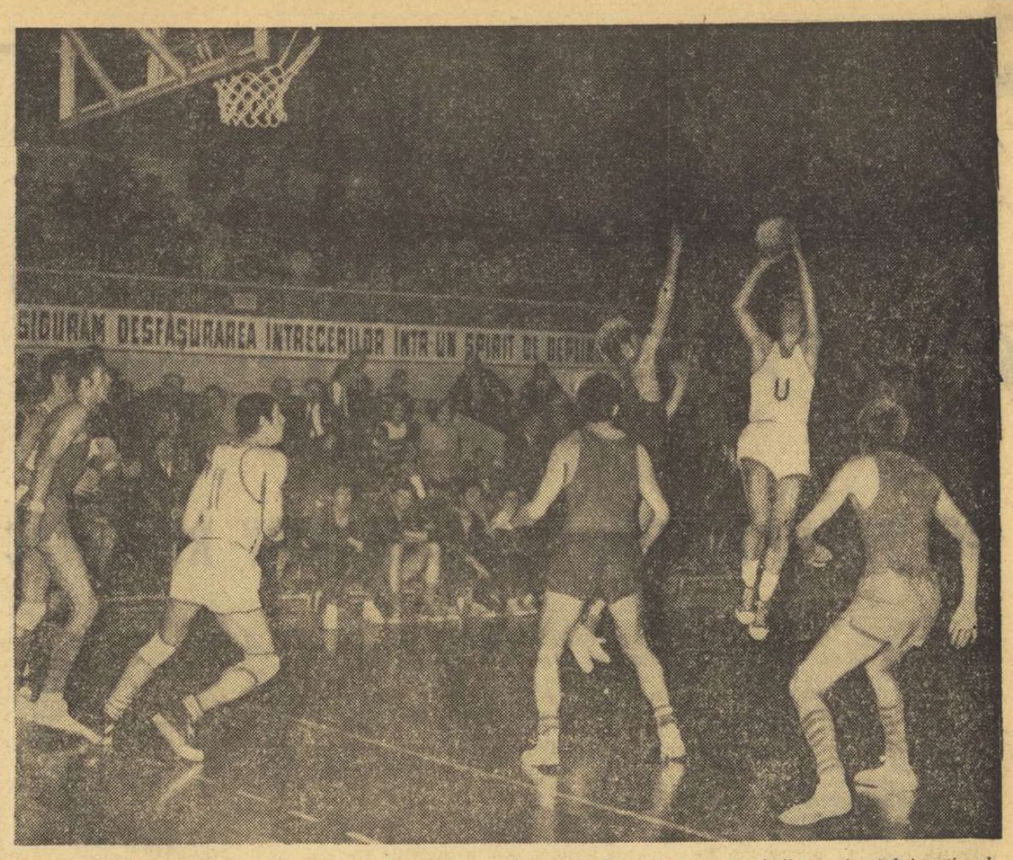

Baschetbaliștii universitari clujeni s-au numărat de fiecare dată printre protagoniștii campionatului național. Iată o fază surprinsă la un meci disputat în sala Floreasca din București.

Foto: Paul ROMOȘAN

SPORTUL ȘI SPORTIVII DIN CETATEA UNIVERSITARĂ A CLUJULUI

Mercurul termometrelor staționează la 8 grade Celsius, la Cluj e — parcă — primăvară. O primăvară ce se instalează aici în preajma fiecărui început de octombrie, atunci cînd mii de studenți, veniți la Cluj din toate colțurile țării, împrospătează atmosfera meditativă a străvechiului Napoca, îi dau vigoare și ritm, tinerețe și culoare.

Pentru acest 1 octombrie au venit la Cluj peste 13 000 de studenți. 13 000 de inimi năvalnice care bat cu încredere la porțile cetății științei, 13 000 de spirite receptive, hotărîte să urce o nouă treaptă pe verticala cunoașterii, 13 000 de trupuri care — dorindu-se cu un suport trainic pentru clocotul inimii și aspirațiile minții — vin să se oțelească, implinind astfel dictonul anticului Juvenal: **„Mens sana in corpore sano"**.

13 000 de studenți (cifra aceasta reprezintă numai pe cei „de la zi") care se „predau" acum, cu încredere și respect, sutelor de pedagogi ai școlii superioare clujene — mulți dintre ei profesori de reputație mondială, dascăli care, răspunzînd marilor comandamente ale epocii noastre, se străduiesc să realizeze cît mai bine vlăstarele care le sînt încredințate, astfel ca generațiile care își iau zborul pentru a-și dovedi talentul și vrednicia în mîile de școli și în institutele de știință și cultură, în clinici și spitale, în întreprinderi și instituții, în cooperative și ferme, să poată răspunde nu numai solicitărilor locurilor lor de muncă, ci și acelor mari, dar nobile sarcini de care vorbea secretarul general al partidului, tovarășul NICOLAE CEAUȘESCU, în cuvîntarea sa rostită, anul trecut la București, la mitingul consacrat deschiderii anului de învățămînt universitar:

„Voi, care vă găsiți astăzi pe băncile școlii, constituiți schimbul de mîine, chemat să continue cele mai înalte tradiții revoluționare, de luptă socială și națională ale partidului nostru, de luptă pentru socialism; voi va trebui să asigurați dezvoltarea mai departe a forțelor de producție, perfecționarea relațiilor de producție și a întregii activități economico-sociale, ridicarea patriei noastre pe noi culmi! Vouă vă va reveni sarcina de a ridica România pe culmile civilizației moderne, pe culmile luminoase ale socialismului!

Pentru a putea să vă îndepliniți mîine această misiune de înaltă răspundere trebuie să vă pregătiți astăzi, să învățați, să învățați, să îmbinați învățămîntul cu munca, cu practica, cu viața! Numai așa veți putea fi în stare să continuați pe o treaptă superioară, ceea ce au înfăptuit și înfăptuiesc înaintașii voștri!"

13 000 de studenți, cărora li se dăruiesc acum amfiteatre noi sau recondiționate, săli curate și luminoase, laboratoare și ateliere bine utilate, biblioteci excelent înzestrate și 26 de cămine, dintre care 18 — care compun cele două noi complexe cu o capacitate de circa 8 000 de locuri — sînt adevărate bijuterii arhitectonice și modele de confort.

13 000 de studenți, care vor lua cu asalt terenurile și sălile de sport,

Nușa DEMIAN

(Continuare în pag. a 3-a)

IERI, IN SALA GIULEȘTI

PRIMELE CONFRUNTĂRI IN CAMPIONATUL DE VOLEI

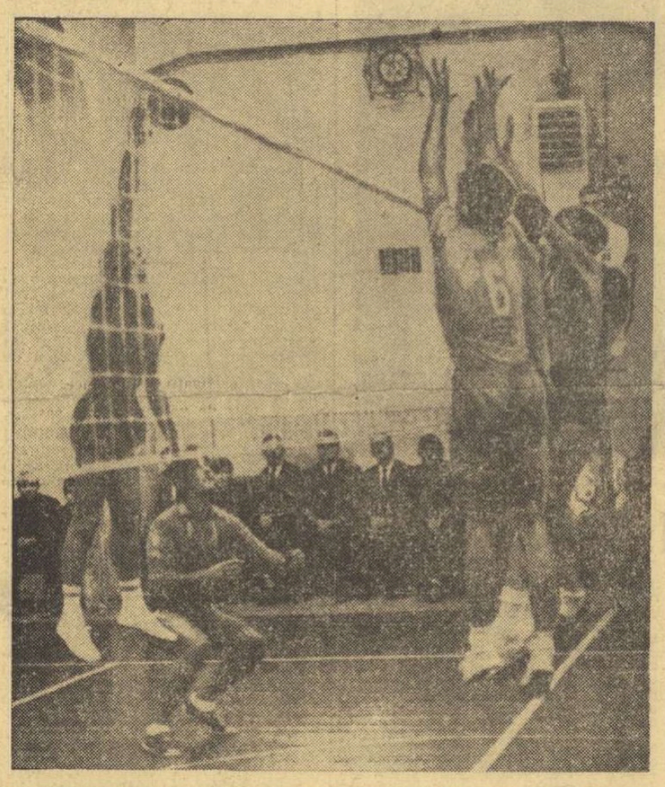

Voleibaliștii de la Progresul blochează un nou atac al formației Electra

Sala Giulești a avut cinstea să găzduiască primele confruntări din ediția 1972—1973 a campionatelor naționale ale Diviziei A de volei. Primul fluier a răsunat la partida masculină **Progresul — Electra**. Meciul a purtat amprenta luptei îndîrjite pentru prima victorie a campionatului. Noii promovați au avut un început surprinzător de bun și au condus în primul set cu 8—0, 9—1 cîștigînd, pînă la urmă, la 10! Progresiștii, la început surprinși, au făcut față mai greu iureșului jucătorilor de la Electra, apoi și-au mai temperat adversarii. Ei au egalat situația la seturi după o luptă echilibrată. Entuziasmul jucătorilor lui Cornel Porumb, însă, nu s-a stins. În setul al III-lea — cel mai disputat și mai interesant — ei au condus, în final, cu 14—12, dar din cauza unor preluări mai puțin precise și a atacurilor stereotipe nu au mai reușit să facă punctul 15, permițînd Progresului să cîștige în prelungiri. În continuare, Electra nu a mai rezistat nici fizic și elevii lui Horațiu Nicolau au pus capăt partidei. Scor: **3—1 (—10, 9, 14, 5)** pentru **Progresul**. Și-au remarcat **Porosnicu, Nicolau, Iliescu**, de la învingători, respectiv **Popescu**. Au arbitrat bine **A. Dinicu** și **V. Dumitru**.

În continuare, s-au desfășurat partidele feminine **I.E.F.S. — Constructorul 2—3 (—7, 9, —9, 11, —2)!!** și, **Medicina — Universitatea București 3—0 (10, 13, 9)**.

CAMPIONATELE NAȚIONALE

CĂLĂREȚII ȘI-AU DESEMNAT ULTIMII ÎNVINGĂTORI

Ieri după amiază, la baza hipică din Calea Plevnei s-au disputat ultimele probe din cadrul campionatelor naționale de călărie. Vremea frumoasă a oferit concurenților condiții mai bune de desfășurare a întrecerilor.

Primii care s-au prezentat la start au fost călărețiî înscriși la proba de obstacole, categoria grea. Așa cum era de prevăzut, lupta pentru titlu s-a dat între **Constantin Vlad** (Dinamo) cu Sondor, și **Aurelian Stoica** (Petrolul Ploiești) cu Pikup. Sportivul ploieștean s-a comportat foarte bine, a abordat cu multă siguranță fiecare obstacol, încheind parcursul cu 0 puncte. În schimb, concurentul dinamovist a doborît, fiind penalizat cu 4 p. În aceastăsituație, avînd în vedere că după două manșe ambii călărești au acumulat același număr de penalizări, conform regulamentului, s-a disputat, pentru desemnarea învingătorului, un parcurs de baraj. De această dată, însă, **Aurelian Stoica** cu Pickup nu a mai reeditat evoluția precedentă, doborînd două obstacole, în timp ce **Constantin Vlad** cu Sondor, doar unul, reușind, astfel, să se claseze pe primul loc.

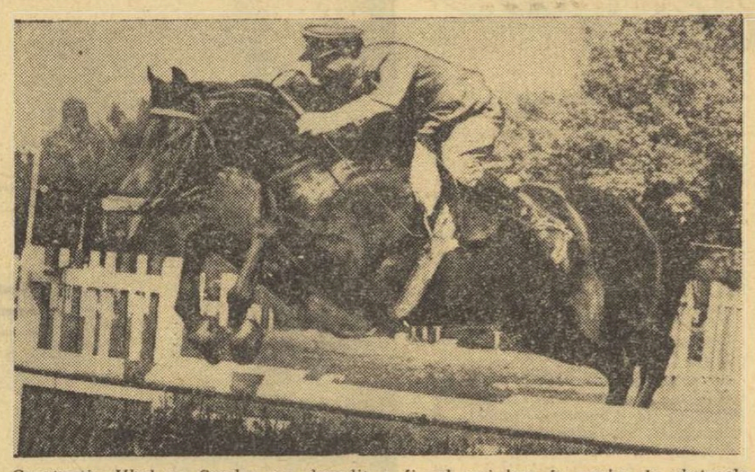

Constantin Vlad cu Sondor s-a dovedit a fi cel mai bun în proba de obstacole, categoria grea, desfășurată, ieri, în ultima zi a campionatelor naționale

Clasament: 1. **CONSTANTIN VLAD** (Dinamo) cu **Sondor** 8 p — campion național, 2. Aurelian Stoica (Petrolul Ploiești) cu Pickup 8 p, 3. Cornel Ilin (Steaua) cu Zefir 52½ p.

Fără îndoială, cea mai pasionantă probă a fost cea de obstacole — echipe, rezervată juniorilor. Din cele cinci formații aliniate la start, trei au reușit să se mențină la egalitate după disputarea celor două manșe: **Steaua, C.S.M. Iași** și **Rovine Craiova**. În schimb, prin eliminarea în prima manșă a cîte unui component al formațiilor Petrolul Ploiești și Filmul București, acestea au ieșit din concurs, datorită descompletării reprezentativelor. Firește, pentru aflarea formației campioane s-a recurs la un baraj contracronometru. **Sorin Ionescu** cu Val și **Nicolae Piculeață** cu Palermo (a cărui evoluție trebuie s-a remarcăm cu deosebire), de la Rovine Craiova, au terminat cu 0 puncte, cu timpul de 82,8 sec., ceea ce le dădea mari speranțe pentru ocuparea locului I. Dar, bucuria le-a fost de scurtă durată, deoarece ieșeanul **Constantin Carvai** cu Bețiv și colegul său de echipă **Paul Mazilu** cu Atom au terminat fără greșeală, trecînd pe primul loc, ca urmare a înregistrării unui timp superior: 79,8 sec. Dintre cei trei echipieri ai formației Steaua (care au terminat ambele manșe cu 0 p penalizare), în baraj Gheorghe Popescu cu Perla este penalizat pentru o derobare și doborîrea unui obstacol. După evoluția foarte bună a lui **Sorin Soveja** cu **Oglinda**, doar **Dania Popescu** cu **Piersic** mai putea aduce victoria formației sale. Ceea ce se și întîmplă la capătul unei excelente curse. Timpul înregistrat de către călărețiî steliști este doar cu 2,1 sec mai mic decît al ieșenilor, suficient însă pentru a îmbrăca tricourile de campioni.

Clasament: 1. **STEAUA (Dania Popescu** cu Piersic, **Sorin Soveja** cu Oglinda, **Gheorghe Popescu** cu Perla) 0 p — campioană națională, 2. C.S.M. Iași, 3. Rovine Cralova.

Premiații campionatului de viteză: Ștefan Laibner (Dinamo), noul campion al probei, încadrat de Anton Neagoe (Dinamo) — locul III și Florian Negoescu (Steaua) locul II

Foto: D. NEAGU

ȘTEFAN LAIBNER (Dinamo) NOUL CAMPION DE VITEZĂ AL ȚĂRII

Ieri după amiază, am asistat la prima reuniune a campionatului național de velodrom, rezervată seniorilor. În fapt, un duel pentru întîietate între reprezentanții cluburilor Dinamo și Steaua.

Așa cum ne-am așteptat, de data aceasta victoria finală, și deci titlul de campion național la viteză, a revenit lui Ștefan Laibner. Este cel de-al cincilea titlu de campion național cucerit de dinamovist. La cei 23 de ani ai săi, Laibner este un alergător deosebit de dotat, ambițios, foarte serios și cu perspective.

Dintre disputele de la „viteză" cel mai mult gustate de public au fost semifinalele probei. Prima semifinală a reunit pe Laibner și George Negoescu. Ultimul se aștepta la o cursă de tatonare, cu „echilibristica" de rigoare etc. etc. Laibner însă, sigur pe el, lasă orice artificiu de o parte, atacă de la 450 de m, îl prinde pe Negoescu pe picior greșit și... dus a fost.

Aproape identică, ca desfășurare, a fost și cea de a doua semifinală. Aici, rolul lui Laibner l-a jucat fratele lui George Negoescu, Florian, iar pe al lui George, Anton Neagoe. Florian cîștigă deci fără probleme. Și astfel, avem ocazia să asistăm la o nouă reeditare a tradiționalei lupte dintre cei doi pistarzi: Laibner — Fl. Negoescu. Mai bine pregătit, de data aceasta, Laibner cîștigă de o manieră care nu a dat loc la replică. În finala pentru locurile 3—4, disputată între George Negoescu și Anton Neagoe, victoria a surîs, după disputarea a trei manșe, lui Neagoe. **Clasament: 1. ȘTEFAN LAIBNER (Dinamo), campion național de viteză, 2. Fl. Negoescu (Steaua), 3. A. Neagoe (Dinamo), 4. G. Negoescu (Steaua).**

Gheorghe ȘTEFANESCU

INAUGURAREA SEZONULUI INTERN DE HOCHEI

START IN „CUPA ROMÂNIEI"

Așa cum am anunțat, începînd de astăzi sezonul intern de hochei debutează cu o nouă ediție a „Cupei României", care se va desfășura în Capitală, pe patinoarul „23 August". La startul întrecerilor vor fi prezente toate formațiile noastre fruntașe, mai precis cele din primul eșalon: Dinamo București, Steaua, Avîntul Miercurea Ciuc, Agronomia Cluj, Dunărea Galați, I.P.G.G. București, Avîntul Gheorghieni și Tîrnava Odorhei. În programul primei zile figurează următoarele jocuri: **Dinamo — Tîrnava Odorhei** (ora 8,30), **Steaua — Avîntul Gheorghieni** (ora 11), **Avîntul Miercurea Ciuc — Dunărea Galați** (ora 16) și **Agronomia Cluj — I.P.G.G.**

Meciul de tineret România — R. S. S. Ucraineană

ȘAPTE VICTORII ALE ATLEȚILOR NOȘTRI ÎN PRIMA ZI DE CONCURS

BACĂU, 30 (prin telefon, de la trimisul nostru).

Freamăt de tinerețe, ieri, după amiază, pe stadionul „23 August" din localitate. Cîteva mii de școlari au luat loc în tribune pentru a urmări pasionantele dispute dintre tinerii atleți români și ucraineni.

Timp de concurs ideal; doar pista de alergări, udată zile în șir de ploaie, n-a putut fi la înălțime. Prima zi de întreceri, cu un program dens și respectat aproape la secundă (un sincer bravo organizatorilor, care se achită foarte bine de obligațiile lor la această frumoasă premieră) și dispute interesante fac din această tradițională întîlnire bilaterală un spectacol ce merită a fi urmărit.

După primele starturi, sportivii români au avut cîteva satisfacții. **Sandu Mitrofan** a cîștigat la mare luptă „suta", în 10,7 secunde, urmat, în același timp, de **Dorel Cristudor**, iar succesul nescontat al sprinterilor, avea să fie dublat, două ore mai tîrziu, prin victoria ștafetei de 4x100 m. Talentatul nostru semifondist **Gheorghe Ghipu** s-a clasat pe primul loc la 1500 m în 3:53,7, chiar în ziua în care a împlinit 18 ani! Așadar, o dublă felicitare pentru elevul Georgetei Dumitrescu. Constantă în evoluțiile sale, **Eva Zörgö** a aruncat suliță la 53,12 m, cu aproape șase metri mai mult decît secundata sa. **Natalia Andrei** (1500 m), **Valentina Cioltan** (greutate) și cvartetul feminin de 4x100 m au mărit la șapte numărul succeselor echipelor române în această reuniune.

Mai merită a fi subliniată cursa foarte bună a lui **Liodor Pescaru**, care a îmbunătățit cu mai mult de un minut recordul național al probei de 10 km marș (corectat de el exact în urmă cu o săptămînă, la Constanța). Mai slab s-au comportat Roxana Vulescu, Marta Szatmari, Mariana Nedelcu și chiar Cornel Anton și Paul Gheorghiu, de la care așteptam, în orice caz, mai mult sub raportul performanțelor.

Pe foile de concurs au fost înscrise următoarele rezultate: **110 mg (B)**: 1. Alexandru Bodnarenco (U) 14,5, 2. Radu Gavrilaș (R) 14,7, 3. Dumitru Scrab (R) 15,5, 4. Viaceslav Naidenko (U) 15,6; **100 m (B)**: 1. Sandu Mitrofan (R) 10,7, 2. Dorel Cristudor (R) 10,7, 3. Evgheni Oleseko (U) 10,7, 4. Vlad Arahin (U) 10,8; **100 m (F)**: 1. Tatiana Skaciko (U) 12,1, 2. Adriana Surdu (R) 12,2, 3. Ala Kiseleva (U) 12,3, 4. Greta Măgirescu (R) 12,4; **1500 m (B)**: 1. Gheorghe Ghipu (R) 3:53,7, 2. Iuri Korcenko (U) 3:53,9, 3. Nicolae Onescu (R) 3:55,0, 4. Nikolai Krivokatko (U) 3:56,6; **400 m (F)**: 1. Nina Ziuskova (U) 56,1, 2. Natalia Lipovaia (U) 56,8, 3. Aurelia Filip (R) 56,8, 4. Elena Țăriță (R) 57,0; **greutate (B)**: 1. Anatoli Jaros (U) 16,86 m, 2. Marin Iordan (R) 16,71 m, 3. Ghenadi Tiscenko (U) 16,03 m, 4. Paul Neagu (R) 15,69 m; **suliță (F)**: 1. Eva Zörgö (R) 63,12 m, 2. Natalia

Adrian VASILIU

(Continuare în pag. a 4-a)

Concurs național de zbor cu motor

Începînd de luni pe aerodromul Strejnic de lîngă Ploiești se va desfășura un concurs național de zbor cu motor care cuprinde următoarele probe: 1. raid de viteză și regularitate, 2. aterizare la punct fix și 3. înaltă acrobație (exerciții impuse și liber alese). Participă la acest concurs un număr de 16 piloți reprezentînd aerocluburile: **„Mircea Zorileanu"**-Brașov, **„Aurel Vlaicu"**-București, **„Moldova"**-Iași, **„Gheorghe Bănciulescu"**-Ploiești și **S.S.A.** Focșani. Programul prevede pentru ziua de luni deschiderea festivă, urmînd ca de marți să înceapă desfășurarea întrecerilor, ordinea probelor fiind stabilită de către directorul de concurs în funcție de condițiile atmosferice.

CERNEA ȘI HRISOVENI ÎȘI MENȚIN LOCURILE ÎN TURUL BULGARIEI

Cea de a IX-a etapă a Turului ciclist al Bulgariei (Stara Zagora — Pazardjik, 129 km) a fost cîștigată de italianul Piaccenti în 3h 16,27 — medie orară 39,480 km. În același timp au trecut linia de sosire Szmetterer (Austria), Sinicin (U.R.S.S.), Kowalski (Polonia), Hrisoveni (România), Zibirez (U.R.S.S.), Cernea (România). În clasamentul general conduce Ivan Nikolov (Bulgaria), urmat de Lisz (Polonia) la 4:15. Cernea se află pe locul 6 la 6:49, iar Hrisoveni pe locul 8 la 11:23. În clasamentul general pe echipe: 1. Bulgaria, 2. Cehoslovacia, 3. Polonia, 4. România (la 15:40), 5. U.R.S.S., 6. Polonia etc.

386.431 P

Sportul Magazin

NOI PREMII PENTRU FILMUL SPORTIV ROMÂNESC

Recent, la Kranj (Iugoslavia) s-a încheiat cea de a IV-a ediție a Festivalului internațianal al filmului de sport și turism, organizat sub egida Comitetului de sport și turism C.I.E.P.S. al UNESCO.

În cadrul festivalului au fost prezentate peste 120 de filme, aparținînd unor scenariști și regizori din aproape 30 de țări : Anglia, Australia, Bulgaria, Cehoslovacia, Franța, R.F. a Germaniei, Iugoslavia, Polonia, România, S.U.A., U.R.S.S. și altele.

Pentru concursul propriu-zis, juriul a reținut doar 46 de filme, printre care și cele realizate de cineaștii români — **„Educația fizică și sportul în România"**, **„Anul bărcilor de aur"** (scenariul : **Marion Ciobanu**, regia : **Erwin Szekler**), **„Minivolei"**, **„De la 3 la 5 ani"** (scenariul : **Cornelia Ghibu**, regia : **Eugenia Gutu**) și **„Asaltul"** (scenariul și regia : **G. Narti**).

De menționat, că printre concurenți s-au aflat și cîțiva cineaști de reputație internațională, printre care R. Polanski și Lelouch, ale căror filme au întrunit, în final, aprecierile juriului, numărîndu-se printre cele premiate.

Dintre filmele românești, două s-au numărat printre laureate. Este vorba de **„Minivolei"** și **„De la 3 la 5 ani"**, realizări onorate, de altfel, cu premii și la alte festivaluri internaționale. Trebuie să precizăm, de asemenea, că ele s-au bucurat de o bună primire nu numai din partea juriului, pentru calitățile artistice, ci și din partea specialiștilor, avînd în vedere faptul că cele două filme tratează problemele educației fizice și sportului la copii.

Vom adăuga, în încheiere — subliniind, totodată, faptul că sportul oferă un larg cîmp de investigare sub diferite aspecte — că doar cineaști din 8 țări au avut privilegiul să se numere printre laureați: **Australia, Anglia, Franța, R.F. a Germaniei, Iugoslavia, Ungaria, U.R.S.S. și România.**

KRANJ — FESTIVAL SPORTNIH IN TURISTICNIH FILMOV — 12.09.72

Acest frumos succes este o confirmare a faptului că dispunem de mari posibilități în acest domeniu (care nu este numai pur artistic), ceea ce ne determină să sperăm că vom putea nota în viitor noi performanțe ale filmului sportiv românesc.

După recordul mondial al Argentinei Menis (67,32 m)

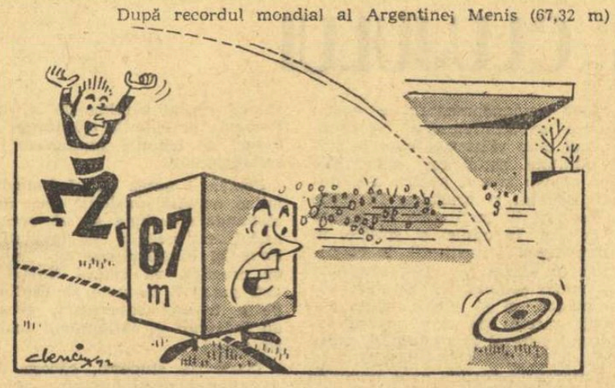

Borna de 67 m : — De cînd sînt, nu mi-am sucit atît gîtul.
Desen de **AL. CLENCIU**

SPORTUL ÎN... TIMBRE POȘTALE

Un loc tot mai important în cadrul emisiunilor poștale din lumea întreagă îl ocupă tematica sportivă. Un exemplu în acest sens îl oferă și Ministerul Poștelor din R.D. Germană care în ultimii 12 ani a tipărit 1540 emisiuni poștale : din acest impresionant total, 170 au fost dedicate evenimentelor sportive, cele mai multe fiind de inspirație olimpică.

PRIETENII NOȘTRI — CÎINII

Organizatorii meciului de rugby, disputat la Cardiff între selecționata Țării Galilor și Franța, au avut mari greutăți cu serviciul de ordine, datorită numărului foarte mare de spectatori rămași afară. Nemaiputîndu-se face față presiunii exercitate de mulțime, au fost mobilizați toți cîinii polițiști pentru a preveni invazia.

S-a putut constata însă nu lucru ciudat. În timp ce majoritatea patrupedelor își păstrau cu rigurozitate sectoarele, au existat și cîini mai indulgenți sau care s-au lăsat pur și simplu mituiți cu chiftele spre a închide ochii atunci cînd unii spectatori fără bilete se furișau în stadion. Pînă la urmă toată lumea a fost mulțumită, deși prestigiul cîinilor polițiști din Cardiff a ieșit cam mototolit.

ÎN 4 RÎNDURI

Argentina Menis : 67,32 m la aruncarea discului !

Minunată performanță !
Menis : nou record mondial !
Discul ei nu-i muzical,
Totuși are... rezonanță !

Titu FILIPIDESCU

Campionul mondial de șah, Bobby Fischer, a declarat că vrea să-și păstreze titlul toată viața

Campionul, așadar,
A ales :
Titlul vrea să-l piardă doar,
Prin... deces.

Nelu QUINTUS — Ploiești

NELINIȘTITUL RANGERS ȘI UMORUL BRITANIC

După ce a fost vedeta unui scandal de mare răsunet, în urma căruia U.E.F.A. i-a interzis participarea la toate turneele cupelor europene, iată că clubul scoțian Glasgow Rangers este iarăși înconjurat de trista faimă a huliganismului în sport. Fanaticii săi suporteri au luat-o din nou razna, exercitîndu-și furia distructivă asupra avutului căilor ferate britanice. Ei au devastat gara orașului Edinburgh și întreg inventarul trenului care leagă acest oraș de Glasgow.

Nemulțumită de rezultatul obținut de echipa lor în meciul cu formația Hibernians, pe terenul acesteia din Edinburgh, galeria lui Rangers a luat cu asalt gara orașului, spărgînd toate geamurile și distrugînd mobilierul, operație pe care a continuat-o metic, los și asupra trenului cu care se înapoiau acasă. În lupta cu poliția feroviară și unitățile militare de „highlanders" sosite în ajutor, ambele tabere au înregistrat răniți. Un număr de 50 de huligani au fost arestați.

Adresîndu-se organelor judiciare, Administrația căilor ferate britanice a cerut clubului Rangers despăgubiri masive, trimițîndu-i în același timp o adresă prin care îi aducea la cunoștință că pe viitor pentru deplasările acestui club se vor pune la dispoziția clubului numai vagoane pentru transportul vitelor.

Revista sovietică, **„Fotbal-Hochei"**, care relatează cele de mai sus, socotește măsura luată ca o mostră de umor britanic.

Fotbalul a dat mîna cu baschetul, prin intermediul lui Nicolae Pantea, *care s-a căsătorit zilele trecute cu studenta* Ecaterina Vigu, *sora coechipierului său de la Steaua, componentă a lotului național de baschet.*

Iată-i pe tinerii căsătoriți, trecînd sub un „arc de triumf" făcut cu dragoste de colegii lor de sport.

Foto : I. MIHAICĂ

URMAȘELE LUI IOLI ZBOARĂ TOT MAI SUS...

LA ORIZONT O CIFRĂ FANTASTICĂ — 2 METRI !
ÎNĂLȚIMEA — PROBĂ DE AVANGARDĂ A ATLETISMULUI FEMININ
„NIMENI NU VA DOMINA ȘTACHETA CUM A FĂCUT-O IOLANDA BALAȘ" (ILONA GUSENBAUER)

Știam, la vremea respectivă, că recordul mondial la săritura în înălțime care aparținea Iolandei Balaș (1,91 m) era cea mai valoroasă performanță a atletismului feminin.

Între timp recordurile mondiale s-au îmbunătățit la toate probele, a fost întrecut și rezultatul Iolandei, așa că, pentru a vedea cum este cotată performanța de 1,94 m reușită acum o săptămînă de Iordanka Blagoeva, am apelat din nou la tabela internațională de punctaj. Ce reprezintă acest 1,94 m, pentru care tabela prevede 1 158 p, în raport cu celelalte probe ? Iată valorile pe care ar trebui să le atingă recordurile celorlalte probe feminine (în paranteze am pus recordurile actuale) : 100 m — 10,78 (11,0), 200 m — 21,9 (22,4), 400 m — 49,8 (51,0), 800 m — 1:55,9 (1:58,5), 1 500 m — 4:01,1 (4:01,4), 100 mg — 12,0 (12,5), lungime — 7,20 m (6,84 m), greutate — 20,11 m (21,03 m), disc — 67,36 m (67,32 m), suliță — 68,98 m (65,06 m). După cum vedeți, singurul record mondial actual superior celui de la săritura în înălțime este acela al aruncării greutății, unde Nadejda Cijova „sparge" tabela, care se oprește la 21,00 m !

Înălțimea este, deci, o probă de avangardă a atletismului feminin, la orizontul ei profilîndu-se o cifră pe care o considerăm cea mai spectaculoasă graniță atletică : 2 metri ! Drumul parcurs de la acei 1,55 m reușiți în 1926 de englezoaica Mary Green, la recordul actual este uriaș și, fără doar și poate, meritul cel mare al acestui salt, „partea leului" în această escaladă aparține Iolandei Balaș, Ioli a stabilit primul său record mondial în 1956 — 1,75 m — apoi, cu un scurt intermezzo — Mildred Mc Daniel 1,76 m în 1956, rezultat egalat în anul următor de Iolanda, și 1,77 m Cen-Fen-iun în 1957 — marea noastră campioană a dus singură recordul pînă la 1,91 m. Este adevărat, recordurile sînt făcute pentru a fi bătute, așa s-a întîmplat după un deceniu și cu acel fabulos 1,91 m, dar Iolanda Balaș rămîne, neîndoios, cea mai proeminentă figură a acestei probe. Cele 14 recorduri mondiale, cele 2 titluri olimpice consecutive, diferența dintre rezultatul ei maxim și acelea ale secundantelor ei de atunci, faptul că timp de 8 ani nu a pierdut nici un concurs, îi conferă un loc unic în istoria atletismului. Iolanda Balaș a „tras" proba după ea, și dacă recordul ei a însemnat multă vreme o barieră psihologică, în spatele lui acumulările cantitative au fost o realitate, în momentul depășirii lui 1,91 m existînd un număr foarte mare de săritoare cu performanțe în jurul lui 1,85 m.

Un mare merit în deschiderea drumului spre marea graniță a celor 2 metri revine și austriecei Ilona Gusenbauer, și nu atît prin centimetrul adăugat, cît prin depășirea barierei psihice reprezentată de recordul Iolandei Balaș. Într-un an — după ce Gusenbauer a sărit 1,92 m — alte două atlete au trecut de 1,90 m, una dintre ele — Ulrike Meyfarth — reușind tot 1,92 m iar alta, Iordanka Blagoeva 1,94 m. Într-un interviu pe care atleta austriacă îl acorda anul trecut la cîteva momente după ce reușise 1,92 m ea declara că este fericită pentru record dar că „nimeni nu va reuși vreodată să domine proba așa cum a făcut-o săritoarea română".

Cîteva cuvinte despre autoarea ultimului record mondial. Iordanka Blagoeva folosește — ca și Gusenbauer — săritura cu rostogolire ventrală. (Iolanda Balaș sărea cu foarfecă dublă, un procedeu mai puțin avantajos din punct de vedere mecanic). Se pare deci că acest stil este totuși cel mai valoros, deși apariția „flop"-ului este, în special pentru proba feminină un cîștig însemnat. Sărind 1,94 m, Blagoeva și-a depășit cu 20 cm propria-i înălțime fiind și din acest punct de vedere recordmană mondială și a redus diferența față de recordul masculin la 35 cm. (Cea mai mică diferență înregistrată — 34 cm în 1961 : 1,91 m Iolanda Balaș, 2,25 m Valeri Brumel). Acum 11 ani, rezultatul Iolandei era superior unor recorduri naționale masculine. Nu știm dacă performanța Iordankăi Blagoeva poate revendica acest titlu, cert este că ea ar fi devenit, cu acest rezultat, campioană olimpică masculină în 1928 la Amsterdam ! Oricum, Blagoeva ar putea concura azi în destule concursuri masculine fără a se face de rîs.

Cît va rezista noul record mondial ? Cine va fi succesoarea săritoarei bulgare ? Va ridica chiar ea ștacheta peste 2 metri ?

Vom afla răspuns la aceste întrebări într-un viitor care este, poate, mai apropiat de noi decît credem.

Vladimir MORARU

ȘTIAȚI CĂ...

...cei mai „bătrîni" fotbaliști din Divizia A sînt Lereter (U.T.A.) — 39 de ani, Mihai Ionescu (Petrolul) — 36 de ani, Barbu (F. C. Argeș), Solomon și R. Cîmpeanu („U" Cluj) — toți 34 de ani, Jenei (Steagul roșu) și Vătafu (S.C. Bacău) — 33 de ani ?

...ediția 1973 a lui „Petit Larousse Illustré" prezintă în paginile sale, pe Eddy Merckx ? O victorie a sportului !

...unul dintre cei mai vechi jucători rapidiști, decanul lor de vîrstă (31 de ani), Teofil Codreanu, va îmbrățișa meseria de antrenor după abandonarea activității competiționale ? Ei se află în preajma examenului de stat la I.E.F.S.

...Mark Spitz, asul probelor de natație de la J.O. din München, are 1,84 m înălțime și cîntărește 74 kilograme ? Un raport ideal, la cei 22 de ani ai săi, între înălțime și greutate.

...după Luca, Georgescu, Ivansuc, Nește etc., din rîndurile fotbaliștilor încă un jucător va sluji medicina ? E vorba de talentatul Bölöni, de la A.S.A., care a reușit la examenul de admitere la Institutul de medicină din Tg. Mureș (Facultatea de medicină generală) cu o medie de peste 8.

...soții Louise și Philip Wronski din Montreal au plecat la bordul unei autocamionete într-un ocol al pămîntului pentru a face propagandă viitoarelor Jocuri Olimpice ? Ei se vor întoarce în Canada la deschiderea J.O., după ce vor străbate peste 210 000 km.

PICĂTURI...

● Insultînd arbitrul pentru anularea unui gol marcat cu cîteva secunde înainte, se obține un alt gol! În echipă.

● «Scriam în cronica de ieri că jucătorul X a evoluat foarte bine după pauză. A fost o eroare. Făcuse schimb de tricouri cu un coechipier".

● Cu gîndul la „stele", a arbitrat cu capul în nori.

Dumitru NEGREA

RĂSPUNDE ION POȘTAȘU

AUREL MICLEA, ARAD. O urare pentru Ion Țiriac și Ilie Năstase, legată de apropiata finală a Cupei Davis :

Dragă Ioane și Ilie,
Ori 5—0, ori 3—2,
Cît o fi, atît să fie,
Dar să fie pentru noi !

IOAN MĂRGINEANU, COMUNA AVRIG. „Un executant al unei lovituri de la poartă, nu reușește să scoată

mingea din careu. Balonul este interceptat de un coechipier, care o trimite, însă, din greșeală, la un adversar. Acesta trage și înscrie". Păcat de deranj ! La executarea unei lovituri de la poartă, mingea nu este în joc decît atunci cînd a depășit careul de 16 metri. Ea nu putea fi atinsă, în situația descrisă, de un coechipier și, bineînțeles, nici de un adversar. În atari condițiuni, lovitura se repetă.

GHEORGHE GAICEAN, ARAD. Ne întrebați dacă șahul este un sport ? Aceeași întrebare i-a fost pusă lui Lasker, care a deținut timp de 27 de ani — cea mai lungă... domnie — titlul de campion mondial de șah. — Nu este un sport ! a răspuns el. — Atunci, probabil că îl socotiți o artă ? a continuat întrebarea. — Nu este nici o artă ! a spus Lasker. — Atunci, ce este ? — Șahul este o luptă ! a explicat Lasker. Vă dăm și noi același răspuns adăugînd că, fiind o luptă, șahul are contingente cu sportul și poate fi primit, deci, în marea familie a acestuia. Este un sport al minții, dar și al tenacității.

ALEXANDRU DEAK, TÎRNĂVENI. În momentul de față, hocheiul pe iarbă se mai practică ici-colo, în țara noastră. Cu ani în urmă, însă, se disputa și un campionat național la această disciplină. Mai mult, nu știu nici eu !

UN CITITOR DIN TG. MUREȘ. Am parcurs cu interes tabloul alcătuit de dv. în care clasamentul medaliilor și al punctelor la J.O. de la München este alcătuit ținînd seama de numărul locuitorilor țărilor respective. Potrivit acestui clasament, sportivii din R. D. Germană se află pe primul loc, la medalii și la puncte, în timp ce S.U.A. s-ar afla pe locul 18 în clasamentul pe medalii și pe locul 19 în clasamentul pe puncte. Notăm faptul că România ar ocupa locurile 12 și, respectiv, 11, într-un asemenea clasament. Dar, de ce n-ați semnat scrisoarea ? Eforturile dv. de a alcătui aceste clasamente merită să fie cunoscute.

RADU BLAJ, COMUNA PODOLENI. „Nu este așa că Dinamo și Rapid au susținut, odată, o finală a Cupei Campionilor Europeni la volei, la București? Sofia și nepotul meu spun că așa ceva n-a existat niciodată". Nici nu mă mir că nu vă dau crezare, după ce i-au văzut pe voleibaliștii noștri cum au jucat la J.O. ! Dar, dv. aveți dreptate. Și încă n-ați spus adevărul întreg : doi ani la rînd, în 1966 și 1967, Dinamo și Rapid și-au disputat, la București, finala Cupei Campionilor Europeni la volei. Tempi passati...

AUREL DREGHINAS, COMUNA BRATCA. Potoliți-vă, cu pariurile, dacă nu vreți să ajungeți la sapă de lemn ! 1. Am mai explicat : medaliile de aur de la J.O. nu sînt confecționate din aur, ci doar sufiate cu acest metal nobil. 2. „Sînt mai mult ca sigur că Ion Poștașu și Belphegor sînt una și aceeași persoană". Da, de unde. Bine că nu face această confuzie și casierul nostru, ci ne plătește fiecărula leafa separat.

M.H.D., BUCUREȘTI. Valeriei Bufanu îi puteți scrie pe adresa Federației române de atletism, strada Vasile Conta 16, sect. 1. Nu peste multă vreme veți putea citi și un material, în coloanele paginii noastre de „Magazin" privind viața, cariera și preocupările atletei dv. favorite.

C. ALEXANDRU, BUCUREȘTI. Un catren pentru „Tamango", care ținînd prea mult mingea, a facilitat egalarea, finlandezilor :

Rică — as în boroboațe,
La Helsinki — a fost în rol :
Adormind cu mingea-n brațe,
S-a trezit cu ea în gol !

ilustrații : N. CLAUDIU

Fotbalul a dat mîna cu baschetul, prin intermediul lui Nicolae Pantea, *care s-a căsătorit zilele trecute cu studenta* Ecaterina Vigu, *sora coechipierului său de la Steaua, componentă a lotului național de baschet.*

Iată-i pe tinerii căsătoriți, trecînd sub un „arc de triumf" făcut cu dragoste de colegii lor de sport.

Foto : I. MIHAICĂ

Un Năstase... feminin

Printre fotografiile pe care le păstrez în sertarul meu, este și chipul timid al unei fetițe de vreo 12 ani, poză pe care mi-a adus-o la redacție prin 1967 antrenorul Aurel Segărceanu (Dinamo), însoțind-o de completarea: „Publicați-o, e cea mai talentată tenismană a noii generații. O să ajungă un Năstase feminin!".

Desigur, anticipația celui care modela un «Năstase feminin" m-a bucurat nespus, dar știind că antrenorii sînt foarte generoși în aprecierea speranțelor, am amînat reportajul pînă cînd talentul va începe să iasă la lumină, iar „speranța" să dea semne că se va transforma în certitudine.

Zilele trecute am întîlnit la Cluj chipul din vechea poză, la „națională" de seniori. Deși tot fragilă ca un copil, fetița din fotografie, Virginia Ruzici, s-a făcut mare, joacă un tenis de calitate și a căpătat un curaj nemaipomenit din momentul ce și-a „permis" să înfrunte, în trei finale, seniori cu vechi state și să-și revendice două titluri (dublu feminin — împreună cu Mariana Simionescu și „mixtul" alături de T. Marcu), realizînd astfel cea mai frumoasă performanță din suita celor 32 de tenismene care au atacat ediția 1972 a „naționalelor" de la Cluj. Performanță care, reamintită, va identifica — desigur — și numele celei care a repurtat-o. În cazul că NU, atunci să selectăm și alte date din biografia ei sportivă: cîte trei titluri naționale de juniori în anii 1970 și 1971 și două titluri (simplu și dublu feminin), la juniori de 17—18 ani, în 1972, locul I în turneul internațional de la Erfurt, victorie de prestigiu — cu echipa României — în Cupa Principesa Sofia disputată la Malaga (Spania).

Am stat de vorbă cu Virginia luni, după „mixtul" disputat pe terenul din marginea Someșului. Deși puțin marcată de maratonul celor 15 partide susținute la Cluj, noua campioană s-a angajat curînd într-un dialog matur, purtat pe multiple coordonate, de la cerințele tenisului de clasă, la solicitările școlii și proiectele pe care gîndește să le împlinească. Iată de altfel secvențe din discuție:

— Ca orice tînăr de vîrsta mea, modelul pe care aș vrea să-l copiez este, bineînțeles, Ilie Năstase. Sau altfel spus, tenisul pe care aș vrea să-l practic este cel eficace și spectaculos, un tenis care să aducă nu numai puncte, ci și aplauze.

Să remarcăm că după partida cu renumita Krojina (U.R.S.S.), din finala de la Touquet (Franța) a competiției internaționale de tineret „Cupa Annie Soisbault" cîștigată de jucătoarea sovietică cu 2—1, după ce romînca a condus în setul decisiv cu 4—3 și 40—0, presa franceză a mîgulit-o pe Ruzici cu comparația „un Năstase feminin" iar jocul ei cu vest-germana Portscheller din finala de la Malaga a fost caracterizat drept „magnific și emoționant"

— Deși numeroasele deplasări au determinat absențe de la școală acestea n-au însemnat în același timp și goluri în materie fiindcă doresc să nu-mi dezamăgesc profesorii care sînt atît de înțelegători cu mine și care-mi sprijină așa de mult activitatea mea sportivă.

De subliniat că eleva Ruzici — clasa a XI-a a Liceului 24 București — n-a coborît niciodată sub nota 8, deși are patru antrenamente pe săptămînă și deplasări care îi întrerup continuitatea în materie. Conștiinciozitatea ei n-a lăsat însă loc lacunelor și nu va lăsa nici de acum mai ales că tenacea Virginia s-a decis pentru cariera de magistrat.

— Pentru a atinge platforma la care aspir, trebuie să lucrez enorm și să renunț la foarte multe — meditează cu multă maturitate tînăra care de-abia a trecut pragul celor 17 ani. Nu regret însă nimic pentru ca satisfacția pe care mi-o dă o victorie sportivă compensează cu prisosință totul și-mi îmbogățește așa de mult sufletul.

Lucru pe care îl și trădau, atunci, ochii ei, satisfăcuți de cele două titluri pe care și le trecuse în palmares și mîndri de-a fi ajuns, la 17 ani, să-și dispute simplul senioarelor cu experimentata ludit Dibar-Gohn. Privindu-le strălucirea mi-am dat seama că trebuie să fac mea culpa pentru nepermisa întîrziere a promisului reportaj (deși colegii de specialitate i-au înșoțit nu o dată numele cu aprecieri elogioase) fiindcă talentul a ieșit de mult la lumină, iar speranța de ieri este de acum o veritabilă certitudine.

Nuța MUSCELEANU

Referindu-se la evoluția Virginiei Ruzici în „Cupa Annie Soisbault" cunoscuta revistă TENNIS DE FRANCE scrie, printre altele : **„Echipa României care s-a clasat pe locul al cincilea, are în jucătoarea ei nr. 1 o magnifică speranță. ...Și, cînd experiența ei va crește, România va avea și al ei Năstase feminin".**

Virginia Ruzici și antrenorul ei, Victor Segărceanu, privesc cu drag trofeul cucerit de echipa României : „Cupa Principesa Sofia". Virginia speră să aibă în albumul ei cît mai multe fotografii asemănătoare...

Foto : Dragoș NEAGU

CĂRȚI NOI ÎN EDITURA STADION

FOTBALUL N-A FOST CREAT DE DIAVOL *)

„Eu scriu despre sport din plăcerea de a scrie despre sport".

AUTORUL

A încerca să faci recenzia unei cărți semnată de **Teodor Mazilu** nu este o sarcină dintre cele mai ușoare, mai cu seamă cînd reputatul scriitor și publicist abordează domeniul (aș zice domeniile) sportului afirmînd că scrie despre această activitate **„din plăcerea de a scrie despre sport"**, lăsînd a înțelege că trebuie să-l primești așa cum este.

Dincolo, însă, de această simulată „predare fără condiții" în fața cititorului, descoperi în cartea lui Teodor Mazilu intitulată (nici nu se putea mai sugestiv) **„Fotbalul n-a fost creat de diavol"**, o lume altfel decît o cunoaștem asistînd la meciuri în tribună sau în fața televizoarelor ; o lume în care s-au adunat, pentru a-l cita, din nou, pe autor : **„suprema înțelepciune a omului, puterea lui de a se bucura de propria lui existență, de existența ierbii, a soarelui, a apei, a genunchiului, a mîinii, a spațiului..."**

Pentru Teodor Mazilu un fapt mărunt, care adesea trece neobservat, un singur cuvînt uneori, permite scriitorului să-l ridice la rangul de simbol, supunînd discuției publice — din moment ce cartea se oferă publicului larg, ne luăm îngăduința să citâm, iarăși — **„destinul omului, nevoia omului de frumusețe, putere și loialitate, capacitatea omului de a ieși învingător în fața vicisitudinilor".**

Cu acest mod de a privi sportul, fotbalul cu deosebire, Teodor Mazilu ne-a obișnuit din tabletele săptămînale publicate în „Contemporanul" (de altfel și culegerea prezentă constituie o selecție a celor mai viabile cronici semnate în reputata gazetă), dar, parcă, puterea de pătrundere și convingerea este mai mare, acum, cînd ai condiții de a le parcurge într-o lectură continuă și unitară, scoțînd mai bine dimensiunile sportului ca teritoriu cu posibilități nebănuite de subtile investigații psihologice.

Stilul elevat, fără artificii gratuite, dă un plus de valoare cărții, care se înscrie, firesc, printre cele mai reușite lucrări de beletristică sportivă (domeniu mult solicitat de cititori, dar, din păcate, insuficient explorat) pe care Editura Stadion le-a scos de sub tipar.

Nu ne-am propus să facem o analiză literară de profunzime — spațiul este prea redus pentru aceasta — ci numai de a reliefa cîteva teme de meditație ce se oferă celor ce vor zăbovi asupra paginilor cărții, și care, cu siguranță, nu vor încerca nici un regret pentru timpul „pierdut" cu lectura.

Și, cum sîntem convinși că cititorii nu ne vor reproșa nimic pentru recomandarea făcută, vom încheia subliniind, totodată, reușita grafică a coperții, realizată de Emilia Costea.

Emanuel FANTĂNEANU

*) Teodor Mazilu — **Fotbalul n-a fost creat de diavol**, Editura Stadion 1972, 216 pag., 5 lei.

fotbal

ECHIPA BRAZILIANA GUARANI DIN CAMPINAS VA JUCA ÎN ROMÂNIA

Una din fruntașele fotbalului din statul Sao Paulo (Brazilia), **GUARANI din Campinas**, va întreprinde începînd din luna octombrie un lung turneu în Europa, unde a fost invitată să joace în mai multe țări. Acest turneu va comporta 15 partide.

Printre țările în care urmează să evolueze Guarani Campinas este și România. Federația a primit din partea acestui club oferta de a susține cîteva partide în țara noastră și în momentul de față studiază posibilitatea organizării acestor întîlniri **în perioada sfîrșitul lunii octombrie — începutul lunii noiembrie.** Datele precise urmează să fie stabilite.

GUARANI, care anul acesta a cucerit **„Cupa ziarului „Folha de Sao Paulo"**, atribuită în cadrul competiției, celei mai bune dintre echipele provinciale, cuprinde în rîndurile sale cîțiva reputați jucători printre care **Washington** (22 ani), revelația actualului campionat, membru al selecționatei olimpice și al echipei naționale.

„U" CLUJ 2 (1) — S. C. BACĂU 1 (1)

VICTORIE GREA, DAR MERITATĂ

Anticipările noastre cu privire la meciul în avanpremiera etapei a V-a, disputat sîmbătă în orașul de la Poalele Feleacului, s-au confirmat doar în parte. Mai precis, numai în ceea ce privește contribuția efectivă în desfășurarea jocului a echipei antrenată de St. Onisie. Și acest lucru se datorește dorinței de reabilitare a gazdelor în fața propriului public, și mai ales eforturilor susținute ale acestora pentru redresarea formației înaintea importantei confruntări internaționale de săptămîna viitoare, de la Sofia.

În ansamblu, partida a fost de factură modestă, puțin spectaculoasă și presărată cu multe inexactități de ordin tehnic și tactic.

Încă de la început, Universitatea s-a instalat în careul băcăuan obținînd într-un singur minut (min. 2) trei cornere consecutive, rămase însă fără rezultat. În min. 8, Soo are o frumoasă acțiune individuală, la capătul căreia trage periculos la poartă, dar Ghiță, atent și inspirat, salvează în extremis. Două minute mai tîrziu, o nouă acțiune de atac clujeană, de astă dată inițiată de Uifăleanu se încheie cu o centrare a acestuia în careul advers ; Ghiță ratează intercepția și Lică urmărind atent faza înscrie lejer în poarta goală, deschizînd scorul. Clujenii controlează în continuare cu autoritate jocul, dar ofensiva lor este insuficient de agresivă și lipsită de eficacitatea necesară. De acest lucru profită oaspeții, din ce în ce mai insistenți în finalul primei reprize, cînd la o acțiune curajoasă a lui Sorin Avram, Dembrovschi înscrie (min. 45) cu largul concurs al fundașului Crețu. Același Crețu care, cîteva secunde mai tîrziu va rata copilărește în careul advers, șutînd de aproape, în bara transversală a porții lui Ghiță.

În repriza a doua jocul se îndîrjește, ritmul crește simțitor dar în același timp și erorile tehnico-tactice abundă supărător. Studenții clujeni forțează victoria, aruncîndu-se pur și simplu în atac, dar băcăuanii sînt cei dintîi mai aproape de succes (min. 74) cînd Mioc, singur pe contraatac, ratează copilărește. Pentru ca în final, atunci cînd nimeni nu mai așteptă ceva deosebit, gazdele să înscrie totuși golul victoriei, în min. 85, la o fază fixă de la marginea careului, în urma căreia s-a creat o situație foarte confuză (băcăuanii au acuzat chiar ofsaid), exploatată prompt de fundașul Crețu care și-a răscumpărat, în acest fel, greșeala de la golul egalizator al lui Dembrovschi.

Mihai IONESCU

Stadion Municipal : teren denivelat; timp excelent ; spectatori aproximativ 7 000. Au marcat : LICĂ (min. 10), DEMBROVSCHI (min. 45) și CREȚU (min. 85). Raportul cornerelor : 9—2. Raportul șuturilor la poartă : 17—8 (pe spațiul porții 7—3).

„U" CLUJ : Ștefan — Crețu, Pexa, SOLOMON, Mihăilă — ANCA, Mureșan — UIFĂLEANU, Munteanu (min. 78 F. Lazăr), ȘOO, Lică (min. 67 Barbu).

S. C. BACĂU : GHIȚĂ — Margasoiu, CATARGIU, Velicu, Comănescu — Vătafu, Hriței — Pană (min. 72 Mioc), Dembrovschi, RUGIUBEI, S. Avram (min. 72 Bălută).

A arbitrat C. PETREA ★★★★, ajutat la tușă de I. Hrisafi și M. Cițu (toți din București).

Trofeul Petschovschi : 9.

La tineret-rezerve : 2—1 (2—0).

note-comentarii

UN LOC DE FRUNTE DELOC ONORANT

Hotărît lucru, etapa precedentă a campionatului republican a bătut toate recordurile anterioare în materie de indisciplină. Parcurgînd cu privirea lista celor sancționați — listă publicată în numărul de ieri al ziarului nostru — atrage în mod deosebit atenția faptul că **principala contribuție la neobișnuit de marea producție a indisciplinei la nivelul întrecerilor republicane și-au adus-o echipele și jucătorii celui de al treilea eșalon divizionar : 14 sancționați și 78 de etape suspendare !** Ceea ce ne îndreptățește să apreciem că acest eșalon, așa-zis de perspectivă al fotbalului nostru, ocupă la ora actuală un loc de frunte deloc onorant, într-un eventual clasament al nesportivității, al lipsei de respect față de regulamentul de joc și față de normele elementare de conduită sportivă.

De ce acest lucru ? Indiscutabil, **actuala situație precară sub raport disciplinar din cadrul Diviziei C se datorește, înainte de toate, insuficiențelor pe planul educației sportive a jucătorilor, muncii lipsite de răspundere a unor antrenori și conducători de asociații**, atitudinii de dispreț pe alocuri, față de scopul și sensul real al întrecerii sportive, goanei după rezultate cu orice preț, refuzului unora de a se subordona fără rezerve regulamentului competițional și de joc, singurul, de altfel, în măsură să stabilească și să asigure cadrul normal de desfășurare a confruntărilor din teren. În aceste condiții, este și firesc ca „ofensiva" indisciplinei să se manifeste încă, în ciuda eforturilor marii majorități a echipelor, de a se conforma spiritului și prevederilor regulamentare ale întrecerii sportive.

Se pare însă, că **a venit vremea și a măsurilor drastice fără menajamente, care să ducă la reinstaurarea disciplinei** în drepturile sale firești. În această idee, și recentele măsuri ale comisiei de resort a F.R.F. ar putea să constituie un sever avertisment și un semnal de alarmă pentru toți jucătorii, antrenorii și conducătorii de asociații și cluburi divizionare. **(M. I.)**

AR FI PĂCAT...

De pe vremea cînd juca în națională de juniori, lumea stadioanelor i-a remarcat talentul. Și, de ce să n-o spunem ?, pînă acum Bölöni a confirmat așteptările. A devenit unul dintre jucătorii de bază ai formației din Tg. Mureș și o revelație a sezonului trecut. De cîteva ori, numele său a fost luat în discuție pentru lotul național. Cum s-ar spune, la cei 20 de ani pe care îi are, viitorul fotbalistic îi surîde, mai ales că îl știam un sportiv modest, dornic de afirmare, receptiv la indicațiile antrenorilor și la sfaturile colegilor cu mai multă experiență.

În ultima partidă de campionat, însă, surprinzător, Bölöni ne-a deceptionat. Nu pentru că a jucat slab. Aceasta se poate întîmpla și unui jucător cu mai multă experiență. În joc cu „U" Cluj, Bölöni a fost preocupat mai mult de dușmănii și vociferări, de dispute extra-fotbalistice cu adversarii. A primit și avertisment pentru faulturi repetate, dar cartonașul galben nu l-a speriat și nu l-a temperat. Dimpotrivă, mai tîrziu avea să-l fugărească pe un adversar care îndrăznise să-l faulteze (un fault de joc și nimic mai mult).

I-am văzut apoi pe Bölöni dîndu-și aere de vedetă. Echipa sa se afla în plină ofensivă. Mingea era la Hajnal. Acesta a încercat să-l paseze lui Mureșan sau Fazekaș. Atunci, vai Bölöni s-a supărat că nu i-a fost pasat lui balonul, pe care îl ceruse. Nici una, nici alta, a lăsat baltă jocul, a fugit spre banca rezervelor și prin gesturi văzute și înțelese de tot stadionul, i-a cerut antrenorului Bone să-l schimbe, pentru că el, Bölöni, nu mai vrea să joace. Acre de vedetă, atitudine sfidătoare față de colegi, antrenori și public !

Oare să-l fi amețit așa de repede pe Bölöni succesele și laudele ? Ar fi păcat. Ar fi păcat, în primul rînd, pentru el, pentru că talentul fără modestie și disciplină nu se va împlini niciodată.

Constantin ALEXE

P.S. Poate că din aceste rînduri va avea de învățat ceva și Hajnal, un alt jucător tînăr, de perspectivă. Și pe el, parcă, l-a părăsit modestia. Fiecare decizie a arbitrului, dictată contra echipei A.S.A., îl irita și Hajnal dădea sfidător din mînă. De fiecare dată, cînd era deposedat de balon, el reclama arbitrului fault.

SĂ CONFECȚIONĂM MAI MULTE CARTONAȘE GALBENE !

Sarcina arbitrilor este, în majoritatea cazurilor, foarte dificilă. Probabil că și **Ilie Drăghici** a avut de făcut față unor momente grele, la meciul **Chimia Făgăraș — Politehnica Timișoara**, mai ales după lovitura de la 11 metri (gratuită, după spusele observatorului federal Cristea), acordată gazdelor, în primele minute ale jocului, și transformată de acestea. Nu este greu de ghicit că timișorenii n-au primit cu zîmbetul pe buze decizia arbitrului. Presupunem că și antrenorul lor, **prof. Ion Ionescu**, și-a manifestat nemulțumirea față de penalty-ul acordat cu generozitate gazdelor, de către conducătorul partidei.

Credem, totuși, că arbitrul **Ilie Drăghici** nu trebuia să-și piardă într-atîta stăpînirea de sine, încît să se războiască cu un foto-reporter aflat la datorie, în incinta terenului și nici să fluture în fața antrenorului **Ion Ionescu**, sub privirile nedumerite ale spectatorilor, cartonașul galben rezervat jucătorilor care au comis abateri de la disciplină.

S-a extins, și la antrenori, folosirea cartonașului galben ?

Dacă metoda se dovedește utilă, s-o extindem și mai mult. La arbitri, de pildă. Și, mai precis, chiar la **Ilie Drăghici**, căruia cartonașul galben i-ar putea aminti că arbitrul nu trebuie să-și iasă din fire, dîndu-se în spectacol și stîrnind în jur zîmbete și, evident, o totală dezaprobare.

C. S. TÎRGOVIȘTE: DE LA LOCUL I (PROPUS), LA LOCUL 15...

Suporterii echipei C.S. Tîrgoviște nu-și amintesc ca formația lor, de cînd activează în eșalonul secund al fotbalului nostru, să fi ocupat o poziție atît de precară în clasament ca aceea din această ediție. De la începutul campionatului s-au disputat șase etape și bilanțul tîrgoviștenilor este total nemulțumitor : locul 15 ; 7 goluri primite, unul singur înscris și 3 puncte !

Ce se întîmplă la C. S. Tîrgoviște ? Răspunsul am căutat să-l aflăm într-una din zilele acestei săptămîni, cînd ne-am îndreptat pașii spre orașul de pe Ialomița. Aici am stat de vorbă cu persoane în măsură să explice de ce s-a ajuns la situația actuală.

„După jocul cu Chimia Rm. Vîlcea, încheiat cu un rezultat de egalitate (0—0) pe teren propriu, ne pune în temă tov. Florin Rădulescu — președintele secției de fotbal — la propunerea conducerii secției, biroul clubului a luat hotărîrea înlocuirii antrenorului N. Tătaru cu Gh. Petrescu, tehnician care cunoaște bine jucătorii întrucît s-a mai aflat la conducerea tehnică a formației noastre cu cîțiva ani în urmă cînd activa în Divizia C ; el are și meritul promovării echipei în Divizia B. De fapt N. Tătaru n-a fost înlăturat din cadrul clubului, nu i s-a desfăcut contractul de muncă. Recunoscîndu-i-se meritele și cunoștințele profesionale, a fost menținut ca antrenor în cadrul centrului nostru de copii și juniori unde prezența sa este cît se poate de utilă.

Motivul principal al înlocuirii este legat de faptul că Tătaru este un om cu o fire prea blîndă, îngăduitoare. Lipsa de exigență în strunirea jucătorilor a coincis și cu rezultatele slabe din primele etape, situație care a dat de gîndit conducerii secției și care, deși și-a asumat un risc foarte mare, a luat măsura de a încredința echipa unui alt antrenor. Dar nu numai Tătaru se face vinovat de actuala comportare a echipei. Am fi nedrepți dacă nu am arăta că principalii vinovați sînt jucătorii care s-au pregătit superficial, unii dintre ei invocînd diverse pretexte pentru a fi scutiți de efort, cum ar fi Ciobanu, Bărbulescu dar mai cu seamă Pîrvu, un jucător crescut de noi, în care ne-am pus mari speranțe, înzestrat cu calități excepționale, dar lipsit de tărie de caracter. Dacă aceste elemente nu se vor îndrepta în cel mai scurt timp ne vom dispensa de ele fără cea mai mică remușcare".

Și Nicolae Dincă — vicepreședintele C.J.E.F.S., și președinte al clubului a confirmat cele spuse de tov. Rădulescu remarcînd — în plus — și alte cauze : în perioada precompetițională, la munte, s-a pus un accent deosebit doar pe pregătirea fizică, **trecîndu-se apoi direct la meciurile de verificare**, fără o etapă de adaptare la condițiile de joc ; unele rezultate bune cum ar fi cel cu F.C. Argeș (4—1), au creat o stare de automulțumire în rîndul jucătorilor, care a dus la infatuare și, în același timp la subestimarea adversarilor din campionat și... rezultatele s-au văzut.

● Tătaru a fost înlocuit, dar nu înlăturat ● Pîrvule, au fost și alte vedete și... ● G. Petrescu : „Voi tăia răul din rădăcini"

...În cabina de sub tribuna I antrenorul Gh. Petrescu analizează jocul cu Știința Bacău pierdut cu 0—2 în deplasare. Dintre cei prezenți absentează nemotivat tocmai Harapu, care — după afirmațiile antrenorului — a fost cel mai slab jucător la Bacău. Sînt enumerate deficiențele manifestate. Sînt multe la număr. În primul rînd, jucătorii n-au dat nici 50 la sută din randamentul lor. Li se reproșează lipsa de colaborare și absența unei suduri sufletești. Singurul remarcat, juniorul Oăncea, este felicitat față de coechipierii care stau cu capetele plecate, conștienți de greșelile săvîrșite. Doar Pîrvu cu nu zîmbet ironic nesocotește cele auzite, ba chiar mai exprimă în șoaptă, cîte o replică nelalocul ei. Îl privim și ne gîndim la cele spuse despre el de președintele secției și de mulți alții. Aveau cu toții dreptate ! Oare un om care poartă pe umerii săi obligațiile unei familii, crede că i se poate tolera totul numai pentru că joacă fotbal ? Te înșeli, Pîrvule ! Au fost și alte vedete, mai mari decît tine, care și-au încheiat vremelnic cariera pentru că s-au comportat ca tine...

În timp ce jucătorii se pregăteau pentru ședința de antrenament, am schimbat cîteva vorbe cu antrenorul Gică Petrescu.

— Credeți în redresarea echipei?

— **Negreșit. Dar mai avem multe de făcut. Unii jucători sînt slab pregătiți, alții fug de efort, nu sînt obișnuiți cu antrenamentele tari. Sînt hotărît să intronez o disciplină de fier și să nu fac nici un fel de rabat acelora care nu înțeleg că trebuie să renunțe la unele plăceri personale care se răsfrîng negativ în comportarea lor și de ansamblu a echipei. Problema nr. 1 este atacul care nu-și găsește încă cadența. Dar sînt optimist. Cu răbdare și tăind răul din rădăcini, sînt sigur că echipa își va găsi cadența și în cel mai scurt timp va părăsi zona periferică a clasamentului.**

Să dăm crezare cuvintelor antrenorului Petrescu care se bucură de sprijinul conducerii secției și sperăm în dăruirea la antrenamente și jocuri a jucătorilor. Aceștia nu trebuie să uite, că la începutul campionatului s-au angajat să asalteze primul loc al seriei. Și acum sînt pe locul 15 !...

Gheorghe NERTEA

fotbalistic

MĂSURI DE PRECAUȚIE ȘI PE „WEMBLEY"...

Ca urmare a dispozițiilor primite de la U.E.F.A., stadionul Wembley va fi dotat cu o barieră de material plastic, înaltă de doi metri, care va despărți pe spectatori de terenul de joc. În felul acesta vor fi îndeplinite exigențele forului diriguitor al fotbalului european privind securitatea jucătorilor în Cupele continentului nostru. Pentru meciurile obișnuite ale campionatului englez, bariera va putea fi ridicată.

O altă măsură în curs de executare este îndepărtarea pe o anumită rază din jurul stadionului a surselor de vînzare a băuturilor alcoolice. Ziariștii englezi se întreabă, pe bună dreptate, ce măsuri vor putea fi luate împotriva suporterilor care vin cu băutura de acasă. Eficacitatea măsurii mai este pusă sub semnul îndoielii. Dacă ne amintim bine, Boninsegna a fost rănit în cursul meciului Borussia Mönchengladbach — Inter, nu cu o sticlă de alcool, ci cu o cutie — conservă de bere...

OLANDEZII ȘI ECHIPA NAȚIONALĂ

Comportarea modestă a echipei naționale olandeze, față de marile succese ale echipelor de club din această țară, constituie una din contradicțiile lumii balonului rotund. Prezența mediocră a olandezilor la marile competiții internaționale a fost explicată prin lipsa unei dispoziții care să oblige cluburile de a da jucători pentru echipa reprezentativă a țării. Jucătorii de la Ajax și Feyenoord nu se prea grăbeau cu selecționarea, deoarece, sub aspectul veniturilor personale, onoarea de a juca în echipa națională nu era și rentabilă. Iată însă că lucrurile s-au schimbat și o nouă ordonanță, acceptată de toate cluburile, obligă jucătorii olandezi selecționați a se prezenta la lot, iar echipele lor a le da cuvenita dezlegare.

CONFLICTUL MICULUI ECRAN

Renumiți „tifosi" italieni nici nu voiau să creadă că un asemenea lucru este posibil, numai că, odată cu începerea campionatului, au văzut că diferendumul dintre federația italiană și R.A.I. (Radio televiziunea italiană) nu se terminase. El a luat sfîrșit deunăzi, printr-un acord care nu mulțumește pe nimeni. Fapt este că din nou televiziunea va transmite secvențe din meciurile campionatului peninsular, dar a fost nevoită să plătească pentru acest drept suma enormă de 2,5 miliarde de lire. Și asta numai pentru transmisii de 45 de minute. Pe de o parte, televiziunea se plînge de conducerea federației acuzînd-o de „piraterie", iar federația, pe de alta, învinuiește televiziunea.

Se spune că Derby County, campioana Angliei, este marea anonimă din fotbalul englez. Totuși, la Derby, activează nu mai puțin de șapte internaționali insulari. Iată-i, de la stînga, în rîndul de jos : Wignal (Anglia), Gemmel (Scoția), McFarland (Anglia). În rîndul al doilea : Hinton (Anglia), Durban (Țara Galilor), Hennessey (Țara Galilor) și O'Hare (Scoția).

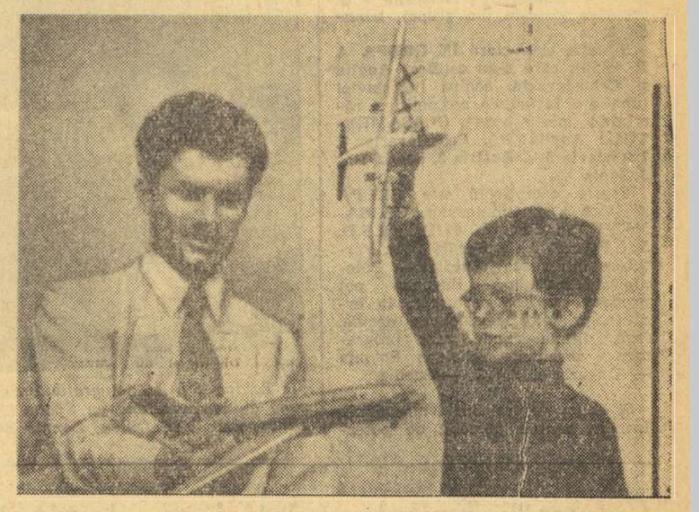

Iată-l pe Mihaly Pancsics, ales cel mai bun fotbalist al sezonului în Ungaria, jucîndu-se, în orele libere, cu fiul său.

RUGBYȘTII ÎȘI CONTINUĂ PREGĂTIRILE PENTRU TURNEUL DIN ANGLIA

Ne aflăm aproape de încheierea unei săptămîni pline pentru rugbyștii români selecționați în vederea turneului pe care o selecționată divizionară îl va întreprinde, luna aceasta, în Anglia.

Sub îndrumarea antrenorilor **Teodor Rădulescu** și **Radu Demian**, un număr de 29 de jucători au efectuat antrenamente asidue, de pregătire fizică și tehnică precum și cîteva jocuri-școală. La mijlocul săptămînii, selecționabilii au fost prezenți și la un meci de verificare. Parteneră — o combinată Grivița Roșie + Sportul studențesc.

Verificarea s-a dovedit a fi foarte utilă, mai ales în vederea omogenizării lotului și, în ultimă instanță, a cristalizării XV-lui care urmează să susțină primul meci din cadrul apropiatului turneu. Mai mult — și faptul, îmbucurător — majoritatea selecționabililor s-au mișcat bine, au manifestat poftă de joc. Dovadă și ușurința cu care și-au apropriat victoria (22—4), realizată în principal prin încercări.

Lotul a folosit următoarea garnitură : **Dinu, Ortelecan, Baciu — Postolache, Atanasiu — Pop, Constantin Fl., Fugigi — Bărgăunaș, Marica — Burghelea, Dragomirescu, Nica, Constantin I. — Durbac.**

În timpul jocului antrenorii au operat următoarele înlocuiri : în linia I **Iorgulescu** i-a luat locul lui **Ortelecan**, iar **Drăgulescu** lui **Baciu**. În linia a II-a, **Marin Ionescu** a făcut pereche cu **Postolache**, în timp ce **Atanasiu** a trecut în linia a III-a împreună cu **Roman** și **Drăgănescu**. **D. Răscanu** l-a înlocuit pe **Bărgăunaș**, pe postul de mijlocaș la grămadă, în vreme ce **Bucoș** a jucat în locul lui **Marica**. Ultimul a trecut centru alături de **Dragomirescu**, iar **Nica** a jucat aripă pe partea lui **Constantin**.

Cu alte cuvinte doar **Dinu, Postolache, Dragomirescu, Burghelea** și **Durbac** au evoluat de-a lungul întregului meci. A absentat **Mihai Nicolescu**, din motive obiective.

La terminarea jocului l-am rugat pe antrenorul coordonator **Teodor Rădulescu** să facă unele aprecieri asupra selecționabililor :

„În general mă declar mulțumit de evoluția lotului ; mai convingătoare a fost, desigur, cea a înaintașilor. În schimb, mai avem unele semne de întrebare pentru treisferturi care cred că vor dispare pînă în ziua plecării. Remarc totodată disciplina jucătorilor. Disciplina în teren. Recomandările noastre, ale antrenorilor, au fost respectate cu strictețe".

Cu acest prilej antrenorul Rădulescu a ținut să mai facă următoarele precizări :

„În ansamblul pregătirilor, un accent major am pus pe sporirea forței jucătorilor, a capacității lor de efort. Am socotit că aceasta ar fi unul din atu-urile selecționatei noastre. Sigur, nu exclud ideea jocului tehnic, a unei tactici care să ateste că sîntem cunoscători ai jocului, dar concentrînd eforturile în direcția pregătirii fizice n-am făcut altceva decît să readuc în prim plan una din calitățile de totdeauna ale rugbyștilor români. Testările efectuate de medici arată că acest supliment de efort fizic nu este de fel dăunător jucătorilor".

Vineri au avut loc două antrenamente — de pregătire fizică și tactică, iar sîmbătă, pregătirea pentru ultimul meci-test, cel cu Steaua, care se va juca astăzi.

Tiberiu STAMA

Rugbyștii din lotul național privesc cu optimism spre viitorul lor turneu din Anglia

Sportul și sportivii din cetatea universitară a Clujului

(Urmare din pag. 1)

perpetuînd astfel o frumoasă tradiție sportivă, tineri dintre care performanța își va selecta iarăși niște valori, completînd astfel tabloul ei de onoare compus din studenți care au făcut glorie arenelor și totodată cinste facultăților sau profesiei deprinse pe băncile unuia din cele șase institute de învățămînt superior, cîte funcționează la Cluj. Un tablou de onoare din care memoria selectează pe dr. **Mircea Luca**, nume care a marcat fotbalul clujean al deceniului șase, pe dr. **Radu Negulescu**, student de zece și component al cvartetului de aur, de cinci ori cîștigător al „Cupei Campionilor Europeni" la tenis de masă, pe prof. **Nicolae Bărbuță**, pe medicul **Gabriel Cherebețiu** și pe juristul **Gheorghe Fierariu**, voleibaliști de lot național, pe dr. **Zoltan Ivansuc**, pe prof. **Emeric Vizi**, pe ing. **Matei Ruhring** și așa mai departe. Un tablou pe care îl completează acum nume ca : **Ștefan** — portarul echipei de fotbal „U", decatlonistul **Vasile Bogdan**, voleibalistul **Viorel Balas**, handbaliștii **Ion Schobel**, și **Cornel Tudosie**, baschetbalistul **Vasile Zdrenghea** ; un tablou pe care nou an universitar ce se deschide îl va întregi cu alte nume ce se vor detașa din rîndul „bobocilor", „acei tineri care au bătut cu încredere și izbîndă la porțile cetății științei, pătrunzînd înlăuntrul ei în dorința de a găsi răspunsul dorit la întrebările celei mai frumoase vîrste, înarmați cu îndrăzneala căutării și căutarea îndrăzneață" — cum îi califică prof. dr. docent **Ștefan Pascu**, rectorul Universității „Babeș Bolyai" în cuvîntul său (tipărit) de bun venit adresat studenților.

Dar, dacă drumul aspru al performanței nu va putea fi străbătut decît de cîțiva, apoi cărările reconfortante și binefăcătoare ale sportului de masă și educației fizice vor fi atacate de mulți, convinși fiind cu toții că la capătul lor se află izvorul tinereții veșnice, al tinereții fără bătrînețe.

Lor, celor mulți le sînt adresate de altfel competițiile studențești : **„Cupa anilor I", Campionatul universitar, Crosul de toamnă și primăvară, „Cupa 30 Decembrie", Luna sportului de masă studențesc, „Cupa căminelor"** (o inițiativă clujeană), **„Cupa Iuliu Hațieganu"** (un trofeu challenge anual al I.M.F., înmînat uneia dintre cele patru facultăți care au obținut cea mai bună medie la învățătură și rezultatele cele mai relevante în activitatea sportivă de masă, cultural-artistică și social-obștească).

Lor le sînt oferite numeroasele terenuri (mai sînt și cele nou reamenajate), parcul sportiv al universității, pentru ei s-a construit sala de gimnastică și platforma betonată de la Agronomie, pentru ei — și prin munca lor patriotică — s-au nivelat spațiile pentru căminul complexului 2 și se lucrează la terenurile de la „medicină".

În fața porților de la UNIVERSITATEA, MEDICINA, POLITEHNICA, AGRONOMIA, CONSERVATORUL și ARTELE, cei 13 000 sînt așteptați cu tradiționalele urări : **„Bun venit"** și **„Mult succes". Gaudeamus Igitur !**

CITIȚI NUMĂRUL 18 AL REVISTEI ILUSTRATE SPORT

Din sumarul acestui interesant număr spicuim cîteva titluri :

● Ilie NĂSTASE și Ion ȚIRIAC lansează atacul decisiv pentru cucerirea CUPEI DAVIS.

● Prezentarea protagoniștilor români și americani care se vor întrece în marea finală de la București (13—15 octombrie).

● Istoria Cupei Davis și comportarea tenismenilor români de-a lungul anilor.

● Rubrica „MOMENTE OLIMPICE DE NEUITAT" ne împărtășește cîteva din gîndurile cele mai intime ale campionilor olimpici Ivan PATZAICHIN, Gheorghe BERCEANU, Nicolae MARTINESCU, ale valorilor BUFANU, revelația cursei de 100 m garduri.

● Argentina MENIS este noua recordmană a lumii la aruncarea discului. Imagini de la frumoasa întrecere de la Constanța.

● RUGBY — la Timișoara campionatul s-a relansat (Universitatea Timișoara — Steaua 6—0).

● FOTBAL : Despre dilemele echipei naționale de fotbal ; Post scriptum finlandez ;

Campionatul a reintrat în drepturi ;

Florea VOINEA : „Sînt fericit că joc din nou într-o echipă mare..."

● Rubricile SPORT MAGAZIN și VIAȚA SPORTIVĂ completează fericit acest cuprinzător număr.

Unde mergem ?

ATLETISM : Stadionul Tineretului, de la ora 9 : întreceri în cadrul campionatului municipal de cros ; **stadionul Republicii**, de la ora 9 : concurs municipal deschis tuturor categoriilor.

CAIAC-CANOE : Lacul Herăstrău, ora 8 : „Cupa Școlii sportive nr. 2".

FOTBAL : Stadion Dinamo, ora 13,45 : Dinamo Buc. — F.C. Argeș (tineret) ; ora 15,30 : Dinamo — F.C. Argeș (div. A) ; **stadionul Republicii**, ora 15,30 : Rapid — C.F.R. Cluj (div. A) ; **teren Progresul**, ora 11 : Progresul Buc. — F.C. Galați (div. B) ; **stadion Dinamo**, ora 11 : Dinamo Obor — Autobuzul Buc ; teren **Voința**, ora 11 : Voința Buc. — Flacăra roșie Buc ; **teren Sirena**, ora 11 : Sirena Buc. — Olimpia Giurgiu (div. C) ; **teren Electra**, ora 9,15 : Rapid — C.F.R. Cluj (tineret-rezerve).

HANDBAL : Teren Dinamo, ora 10,15 : Dinamo Buc. — Politehnica Timișoara (m A) ; **teren Giulești**, ora 9 : Rapid — Relonul Săvinești (m B) ; ora 10,15 : Rapid — Rulmentul Brașov (f A) ; **teren Tineretului** ora 10,15 : IGEX-Univ. Iași (f B) ; ora 11,15 : Universitatea Buc. — Universitatea Cluj (m A) ; **teren Voința**, ora 15,05 : Voința — C.S.U. Construcții (f B), ora 16,05 : Voința — Minaur Baia Mare (m A) ; **teren Progresul**, ora 11,30 : Progresul — Constr. Timișoara (f A).

HOCHEI : Patinoarul „23 August", ora 8,30 : Dinamo — Tirnava Odorhei, ora 11 : Steaua — Avîntul Gheorghieni, ora 16 : Avîntul Miercurea Ciuc — Dunărea Galați, ora 18,30 : Agronomia Iași — I.P.G.G.

LUPTE GRECO-ROMANE : Sala Steaua (cal. Plevnei) de la ora 10 : Steaua — Metalul Buc. — Rapid (div. A).

POPICE : Arena Giulești, de la ora 8 : Rapid București — Voința București (continuarea jocului început sîmbătă după-amiază), meci de diviza A, masculin.

RUGBY : Stadionul „23 August" (II), ora 10,30 : Lotul divizionar — Steaua ; **stadionul Parcul Copilului**, ora 9 : Dinamo — Grivița Roșie, **teren Vulcan**, ora 9 : Vulcan — Gloria (meciuri în cadrul „Cupei municipiului București", etapa I).

TENIS DE MASĂ : Sala Progresul, ora 9 : Voința București — Politehnica București (m) ; ora 11 : Voința București — Politehnica București (f). Meciuri în cadrul returului campionatului republican pe echipe.

VOLEI : Sala Giulești, de la ora 9 : Rapid — Universitatea Timișoara (A f), Rapid — Universitatea Craiova (A m) ; teren **Sănătatea**, ora 10 : Aurora — Farul Constanța (B m), teren **Locomotiva**, ora 10 : Locomotiva — Unirea Tricolor Brăila (m B).

sportul în lume

OLIMPIADA DE ŞAH

ECHIPA FEMININĂ A ROMÂNIEI S-A CALIFICAT ÎN TURNEUL FINAL

● Formația noastră masculină (2½-1½ cu Polonia) se menține în plutonul fruntaș

După cum era de așteptat, întîlnirea centrală a grupei a 3-a a preliminariilor Olimpiadei feminine de șah, în care s-au întîlnit favoritele seriei, România și Bulgaria, s-a încheiat cu un rezultat de egalitate. La cele două mese (Nicolau—Gheorghieva și Asenova—Baumstarck) au fost consemnate remize rapide, care asigură echipelor română și bulgară calificarea în turneul final, indiferent de rezultatele din ultima rundă a semifinalei. Pentru jucătoarele noastre (ca și pentru cele ale Bulgariei, de altfel) seria preliminară a fost o simplă formalitate. Antrenorul Sergiu Samarian a putut, în aceste condiții de totală deconectare, să ruleze întregul lot pe care il are la dispoziție. Nicolau, Polihroniade și Baumstarck au jucat alternativ, fără să fi pierdut vreo partidă, sau să se fi aflat în dificultate în vreuna. Acum, însă, „vacanța" ia sfîrșit și luni începe turneul final, o competiție aspră, în care se va lupta cu maximum de energie și de ardoare. Oricum, după startul bun, așteptăm o comportare a fetelor noastre care să se înscrie în perimetrul înaltului prestigiu internațional de care se bucură șahul feminin românesc.

Egalitatea (1—1) s-a înregistrat și în celelalte două întîlniri ale seriei: Elveția — Israel și Mongolia—Brazilia.

CLASAMENTUL: **România și Bulgaria 6½, Mongolia 4, Brazilia și Israel 2½, Elveția 2.**

ÎN GRUPA I, echipa **U.R.S.S.** — învingătoare cu 2—0 în fața Olandei — și-a asigurat locul în turneul final. Cealaltă calificată se va decide în meciul direct, din ultima rundă, între Olanda și R.D.G. **CLASAMENTUL: U.R.S.S. 6, Olanda și R. D. Germană 3½, Australia 3** (a încheiat jocurile din grupă), **Irlanda 0.**

Situația este clară **ÎN GRUPA A II-A**, din care s-au calificat **Anglia și Cehoslovacia**, echipa Iugoslaviei (una din favoritele competiției) rămînind „peste bord". **CLASAMENTUL: Anglia 7½, Cehoslovacia 7, Iugoslavia 5½, Austria 2, Scoția 1½, Japonia ½.**

Foarte complicată este **GRUPA A IV-A** a preliminariilor. **CLASAMENTUL: Ungaria 6 (1), R.F.G. 5½, Polonia 5 (1), Suedia 4 (1).** Partidele întrerupte (Suedia — Polonia și Finlanda — Ungaria) pot produce serioase perturbări în ordinea primelor clasate. Va decide, însă, ultima rundă, care programează meciurile „cheie": Polonia — Ungaria și R.F.G. — Suedia.

★

Și acum despre finala masculină. Intr-un turneu deosebit de puternic, selecționata României a avut o plecare bună. Doctorul **Octav Troianescu**, conducătorul tehnic al echipei, alcătuiește astfel formația încît Ghițescu să aibă mereu albele, culoare cu care joacă foarte bine. Tactica a dat, pînă acum, rezultate excelente, mai ales că Florin Gheorghiu a rezistat în fața marilor matadori de la prima masă, iar Ungureanu, Partoș și Ghizdavu, sacrificați să joace mai mult cu negrele, se prezintă într-o formă foarte bună.

În runda a III-a, cu aceeași manevră s-a operat în întîlnirea cu Polonia. Ghițescu (cu albele) l-a învins pe Snapek, Gheorghiu a remizat cu Szmidt iar Ghizdavu cu Sidor și România conduce cu 2—1, o partidă fiind întreruptă.

Alte rezultate consemnate după primele cinci ore de joc: U.R.S.S. — Olanda 2½—½ (1), R.F.G. — Bulgaria 2½—1½ (în singura partidă decisă, Kestler l-a învins pe Peev, la masa a 4-a), Ungaria — R.D.G. 3½—½! (Singura remiză, Uhlmann — Portisch, la masa I), Argentina — Suedia 2—0 (2), Spania — Elveția 2—1 (1), S.U.A. — Cehoslovacia 2—2 (Hort — Kavalek ½—½), Iugoslavia — Danemarca 2½—½ (1).

La reluarea întreruptelor, Ciocâltea a remizat cu Pytel, astfel că **scorul final al întîlnirii ROMÂNIA — POLONIA este de 2½—1½.** Alte rezultate: U.R.S.S. — Olanda 2½—1½, Argentina — Suedia 2½—1½, Spania — Elveția 3—1, Iugoslavia — Danemarca 3½—½.

CLASAMENT: **Iugoslavia 9, Ungaria 8½, Cehoslovacia 8. ROMÂNIA 7, U.R.S.S., R.F.G., S.U.A., Spania 6½, Bulgaria. Polonia, Suedia, Argentina, Olanda 5½, R.D.G. 4½, Elveția 3. Danemarca 2½.**

În runda a patra, România întîlnește Suedia.

TRĂGĂTORII ROMÂNI AU OCUPAT LOCUL II LA „CUPA PRIETENIA"

Junioara Marina Vasiliu victorioasă la armă standard

PLSEN, 30 (prin telefon). În ultima zi a concursului internațional **„Cupa prietenia"**, la care au participat trăgători din șapte țări, junioara româncă **Marina Vasiliu** a repurtat un frumos succes cîștigînd proba de armă standard 3x20 f. Trăgătorii români au avut o comportare remarcabilă la această valoroasă competiție internațională cucerind locul doi pe națiuni.

Iată cîștigătorii ultimelor probe și locurile ocupate de români: armă liberă calibru mare 3x40 f: G. Luscikov (U.R.S.S.) 1 155 p... 8. E. Satala 1 086 p; armă standard 3x20 f senioare: Bajba Zarina (U.R.S.S.) 574 p... 5. Ana Goreti 566 p... 7. Melania Petrescu 564 p. **Juniori** (clasament comun, fete și băieți): **Marina Vasiliu (România) 568 p (pe poziții: culcat 197, în picioare 177, genunchi 194)...** 6. I. Codreanu 561 p... 11. M. Costel 551 p. **Pistol liber 60 f. seniori: N. Kapulkin (U.R.S.S.) 557 p...** 12. I. Andrei 527 p, 13. N. Ciotloș 523 p. **Juniori: I. Bik (U.R.S.S.) 554 p...** 10. I. Corneliu 530 p... 13. A. Cristea 520 p. **Pistol calibru mare 30+30 f.: N. Jelinek (Cehoslovacia) 591 p...** 7. M. Stan 574 p — record personal... 11. N. Ciotloș 561 p.

CLASAMENTELE FINALE — JUNIORI: **1. U.R.S.S. 43 p, 2. România 24 p,** 3. R. D. Germană 18 p; FEMEI: 1. **U.R.S.S. 30 p, 2. România 9 p,** 3. Ungaria 8 p; BĂRBAȚI: **1. U.R.S.S. 56 p, 2. Cehoslovacia 29 p,** 3. R. D. Germană 14 p, 4. România 13 p. CLASAMENT GENERAL: **1. U.R.S.S. 129 p, 2. România 46 p,** 3. R. D. Germană 43 p, 4. Cehoslovacia 38 p, 5. Ungaria 32 p, 6. Polonia 25 p, 7. Bulgaria 5 p.

CORESPONDENȚĂ SPECIALĂ PENTRU **Sportul**

AMERICANII VIN LA BUCUREȘTI CU CEA MAI BUNĂ ECHIPĂ

— DECLARAȚIILE DIRECTORULUI EXECUTIV AL U. S. L. T. A., ROBERT MALAGA —

Cînd echipele României și S.U.A. se vor întîlni în finala „Cupei Davis", programată la București, la mijlocul lui octombrie, acesta va fi **„cel mai mare meci jucat vreodată în istoria competiției"** — după opinia directorului executiv al federației americane de tenis (U.S.L.T.A.), Robert Malaga. Acesta a coordonat pregătirile echipierilor americani pentru finala întrecerii supreme a tenisului și ultima sa declarație, făcută presei, anunță că echipa este **„gata de drum"**.

„Echipa noastră este excelentă și la fel, cea a adversarilor noștri", a mai spus Robert Malaga. El a adăugat că, deși reprezentativa S.U.A. a învins pe cea a României în finala din 1971, la Charlotte (Carolina de nord), părerea sa este că întîlnirea din acest an se anunță deschisă oricărui rezultat.

Echipa S.U.A., fotografiată cu puține ore înaintea semifinalei interzone de la Barcelona cu Spana (3—2). In primul rînd se disting: Eddie Dibbs, Erik Van Dillen, Dennis Ralston, Harold Solomon, Stan Smith.

La ultimele declarații ale acestui membru marcant al forului de specialitate din S.U.A., am adăuga pe acelea pe care ie-a făcut tot d-sa, la 14 septembrie, imediat după încheierea campionatelor internaționale „open" ale S.U.A., de la Forest Hills. R. Malaga apreciază în mod deosebit pe Ilie Năstase, campionul probei de simplu din acest turneu, pe care-l numește drept **„idolul de la București"**. În continuare, el a spus: **„Năstase a dovedit prin cîștigarea acestui turneu, că este cel mai bun tenisman din lume, la ora actuală"**. Apoi, R. Malaga s-a declarat întrutotul de acord cu cele apărute în presa americană, specificînd că **„atunci cînd vrea, sau cînd se concentrează exclusiv asupra unui țel, Năstase n-are egal pe teren..."**. El are o părere foarte bună și despre coechipierul lui Ilie Năstase, experimentatul tenisman Ion Țiriac.

Echipa americană — pe care directorul executiv al U.S.L.T.A. o consideră ca fiind **„cea mai bună posibilă"** — este condusă, după cum se știe, de căpitanul nejucător Dennis Ralston. Acesta a fost clasat nr. 1 în tenisul american, în anii 1964—66, și a jucat în echipa S.U.A. pentru „Cupa Davis" din 1960 pînă în 1966. Anul trecut încă numai antrenor al echipei, Ralston trece acum direct la conducerea ei, cumulînd ambele funcții, pentru prima oară în istoria tenisului transoceanic.

După cum se știe, primul jucător al echipei este **Stan Smith**, care a mai înfruntat pe români, în cele două finale precedente, cîștigîndu-și toate meciurile de simplu. El a fost cel mai bun jucător al finalei din 1969, iar anul trecut a pierdut doar dublul, cu **Van Dillen**, în fața excelentului cuplu român format din Ilie Năstase și Ion Țiriac. Pentru al doilea jucător, în partidele de simplu, Ralston trebuie să aleagă între **Harold Solomon** — debutant, dar foarte bun pe zgură — și **Tom Gorman**, un tenisman extrem de mult simpatizat, dar care este ușor expus accidentelor, suferind de un lumbago cronic.

Citindu-i tot pe Robert Malaga este de notat că **„tenismenii americani sînt foarte bucuroși de a avea posibilitatea să evolueze în România, deoarece această țară are o veche tradiție în sport, poate superioară multora dintre țările europene"**. Iată, desigur, unul din motivele pentru care delegația americană, la București, va fi foarte puternică, avîndu-l în frunte pe președintele federației de specialitate, **Robert B. Colwell** și președintele comitetului de organizare a „Cupei Davis", **W. Harcourt Woods.**

John STIRN

Washington, septembrie

A 23-a ANIVERSARE A PROCLAMĂRII REPUBLICII POPULARE CHINEZE

MIȘCAREA SPORTIVĂ DIN R. P. CHINEZĂ PE CALEA MARILOR ÎNFĂPTUIRI

Poporul chinez sărbătorește astăzi împlinirea a 23 de ani de la un eveniment memorabil al istoriei sale — proclamarea, la 1 octombrie 1949, a Republicii Populare Chineze. Acest eveniment a reprezentat un moment de răscruce în multimilenara istorie a Chinei și în destinele poporului ei. Demonstrînd marile sale capacități creatoare, harnicul și talentatul popor chinez s-a angajat cu însuflețire și entuziasm pe calea unor transformări revoluționare, obținînd, sub conducerea Partidului Comunist Chinez, succese de seamă în toate domeniile de activitate, în întreaga operă de făurire a societății noi, socialiste.

Însemnat domeniu al vieții sociale, educația fizică a căpătat, mai ales în ultimii ani, un larg caracter de masă, prin punerea în aplicare a indicației președintelui Mao Tzedun: **„Să dezvoltăm educația fizică și sportul pentru întărirea sănătății poporului"**. La punerea în practică a acestui deziderat, un aport considerabil îi aduc sportivii fruntași din R. P. Chineză, care au urcat treptele măiestriei. Ei împărtășesc din bogata lor experiență, demonstrînd foloasele exercițiului fizic în cadrul numeroaselor demonstrații făcute cu ocazia vizitelor în fabrici și uzine, în cele mai mari centre și pînă la cele mai îndepărtate cătune.

În același timp, mișcarea sportivă din China populară se mîndrește astăzi cu rezultate deosebit de valoroase, realizate într-o serie de sporturi, printre care atletismul, tenisul de masă, halterele, voleiul. Numele unor sportivi ca Ni Chih-chin, Ciuan Tze-tun, Li Fu-iun sau Li Li sînt bine cunoscute pe toate meridianele globului.

Contactele internaționale ale sportivilor chinezi au crescut considerabil în ultimul timp, la o serie de ramuri sportive R.P. Chineză fiind afiliată la federațiile internaționale — și într-un viitor nu prea îndepărtat sportivii chinezi vor participa la cele mai mari competiții sportive ale lumii. Este o prezență unanim dorită, așteptată cu viu interes, un prilej pentru demonstrarea înaltelor înfăptuiri pe tărîmul mișcării sportive obținute în Republica Populară Chineză, în anii construcției socialiste.

Sportivii chinezi au cucerit la ultima ediție a campionatelor mondiale de la Nagoya (Japonia), în 1971, patru din cele șapte titluri supreme. Iată echipa masculină a R. P. Chineze pe cea mai înaltă treaptă a podiumului de premiere de la Nagoya, alături de formațiile Japoniei (locul II), Iugoslaviei (III) și Suediei (IV).

Baschetul este unul din cele mai îndrăgite sporturi în rîndul tineretului chinez, așa cum demonstrează aceste tribune pline la un meci din campionatul național.

ȘAPTE VICTORII ALE ATLEȚILOR NOȘTRI ÎN PRIMA ZI DE CONCURS

(Urmare din pag. 1)

Husainov (U) 47.46 m, 3. Rodica Dragu (R) 43,08 m, 4. Maria Mazur (U) 40,95 m; **400 m (B)**: 1. Nikolai Iaftusenko (U) 48,4, 2. Mircea Bălan (R) 49,6, 3. Em. Georgescu (R) 50,0, 4. Vlad Pavlov (U) 50,2; **greutate (F)**: 1. Valentina Cioltan (R) 16,45 m, 2. Mihaela Loghin (R) 15,50 m, 3. Vera Tatkalenko (U) 15,33 m, 4. Natalia Sapiro (U) 13,60 m; **suliță (B)**: 1. Anatoli Borkin (U) 74,40 m, 2. Anatoli Jerbțov (U) 74,24 m, 3. Gh. Megelea (R) 73,78 m, 4. Liviu David (R) 68,90 m; **4x100 m (B)**: 1. România 41,4, 2. R.S.S. Ucraineană 41,9; **4x100 m (F)**: 1. România 47,3, echipa oaspete a fost descalificată; **10 km marș**: 1. Anatoli Solomin (U) 43:12,8, 2. Liodor Pescaru (R) 44:09,2, — record, 3. St. Ioniță (R) 45:09,2, (și el sub vechiul record), 4. Roman Volosciuk (U) 46:34,2; **1500 m (F)**: 1. Natalia Andrei (R) 4:33,9, 2. Zenaida Golovenko (U) 4:34,8, 3. Cornelia Holub (R) 4:35,0, 4. Olga Avramova (U) 4:36,1; **100 mg (F)**: 1. Irina Kariaeva (U) 14,2, 2. Marta Szatmari (R) 14,2, 3. Mariana Nedelcu (R) 14,3, 4. Ludmila Sivera (U) 14,8; **înălțime (F)**: 1. Oxana Stronkina (U) 1,73 m, 2. Svetlana Gantkovskaia (U) 1,70 m, 3. Roxana Vulescu (R) 1,65 m, 4. Georgeta Păcuraru (R) 1,65 m; **2000 m obst. (B)**: 1. Alexandr Veliciko (U) 5:44,3, 2. Oleg Hristian (U) 5:45,8, 3. Dan Betini (R) 5:52,5, 4. Nicolae Voicu (R) 5:57,8; **triplu**: 1. Leonid Prokopiciuk (U) 15,29 m, 2. Nikolai Solovei (U) 15,19 m, 3. Bedros Bedrosian (R) 14,42 m, 4. Paul Gheorghiu (R) 14,39 m; **prăjină (B)**: 1. Serghei Krivoz (U) 4,70 m, 2. Cornel Anton (R) 4,70 m, 3. Vladimir Drozov (U) 4,60 m, 4. Marian Voicu (R) 4,50 m.

Clasamentele generale după prima zi: bărbați: **România — R. S. S. Ucraineană 52—65 p, femei: România — R.S.S. Ucraineană 42—40 p.**

Întrecerile zilei a doua continuă duminică de la ora 16.

Gimnaștii juniori sovietici au dominat întîlnirile cu echipele României

ORAȘUL GH. GHEORGHIU-DEJ 30 (prin telefon). — În sala de sport a orașului s-a desfășurat timp de două zile dubla întîlnire de gimnastică dintre echipele de juniori și junioare ale României și R.S.F.S. Ruse. Întrecerea a dat loc la interesante dispute pentru ocuparea locurilor fruntașe, spectacolul sportiv fiind de o ținută deosebită. În general, superioritatea a fost de partea echipelor oaspete, învingătoare atît la băieți cît și la fete. La individul compus, în schimb, la masculin a cîștigat Ramil Mukinov (RSFSR) iar la feminin o aplaudată victorie a repurtat tînăra gimnastă româncă Nadia Comănici. Iată rezultatele tehnice: **feminin: echipe** — RSFSR 185,75 p, România 181,80 p; **individual compus** — Nadia Comănici 37,35 p, Valentina Tihonova 37,20 p, Svetlana Grozdova 37,10; **masculin: echipe** RSFSR 272,05 p; România 260,85 p; **individual compus** — Ramil Mukinov 55,20 p, Valeri Povaleev 54,90 p, Mihail Ciugunov 53,75 p (toți din echipa RSFSR).

Gh. GRUNZU — coresp.

Povestirile Salatierei

„SERII" ȘI „RECORDURI"

Așadar, puține echipe de tenis din lume au trăit fericita clipă a finalelor „Cupei Davis", și-au văzut jucătorii înscriși cu litere gravate în argint, pe strălucitorul trofeu. Cum am subliniat în capitolul precedent, această familie de elită a sportului alb cuprinde numai patru țări laureate și alte opt, prezente pe lista de onoare, ca finaliste. Faptul că România se află printre acestea este subiect de mîndrie pentru orice iubitor de sport din țara noastră.

Totuși, cum se explică această limitare a numărului învingătorilor? Pe distanța a aproape trei sferturi de secol, variațiile competitorilor direcți la titlul suprem au fost foarte mici. Mereu americanii și australienii, mai rar francezii și englezii, s-au situat în fruntea tabelului de întrecere. Iar învinșii lor s-au schimbat aproape tot atît de rar, pînă de curînd doar italienii și spaniolii repetîndu-și prezența în marea finală. În acest domeniu, un „record" îl dețin tenismenii români, care cu ultima lor calificare dețin 3 prezențe de challengeri. Și, poate, mai mult decît atît...

Explicația rarității numelor noi în acest eșalon de supermaeștri ai rachetei trebuie căutată, în primul rînd, în specificul acestei ramuri sportive, care cere practicanților ei o foarte înaltă tehnicitate. Este greu să crești un tenisman bun, iar unul foarte bun și mai greu. Trebuiesc ani de muncă, antrenamente asidue, contacte permanente cu marile valori. Iată de ce, cu toată răspîndirea tenisului — ajuns azi la o veritabilă universalitate — marii campioni sînt puțini. Tradiția, ca și clasa cîștigată, joacă aci un rol important. Iar americanii, cu mai bine de un secol de activitate tenisistică de anvergură, au un avans foarte greu de recuperat. Cea mai recentă statistică, ne arată că în S.U.A. activează actualmente peste 11,5 milioane de jucători de tenis. Mai mult decît populația unei țări europene medii! Comparația vorbește de la sine.

Australia este a doua protagonistă în acest clasament al laureatelor, după ce însă reprezentanții „țării cangurului" au avut perioade de adevărată invincibilitate. Deși S.U.A. deține cea mai lungă „serie" neîntreruptă de victorii, triumfînd de șapte ori la rînd (1920—26), australienii au avut o perioadă-record de dominare, cea de după al doilea război mondial, cînd pe distanța a 18 ediții (1950—1967) au cules nu mai puțin de 15 victorii!

Pentru succesul australian, explicația este poate mai

greu de dat. O țară mică (aproximativ 12,4 milioane de locuitori), dar foarte activă într-o serie de specialități sportive: înotul, atletismul, dar mai ales tenisul. Desigur, mai mult chestiune de preferințe și temperament, ceea ce face ca insula de la Antipozi să-și schimbe, pe drept, numele în „țara tenisului".

De fapt, cursa americano-australiană pentru supremația în sportul alb a început încă de la primele ediții ale „Cupei Davis"*. Prima confruntare dintre cele două fief-uri a avut loc în 1908, atunci cînd tenismenii de la sud de Ecuator apăreau sub numele curios de Australasia. De fapt, era o „combinată" reunind tenismeni din Australia și Noua Zeelandă. Fuziunea a durat pînă după primul război, cînd întîlnim pentru prima oară numele oficial al țării australe, în a 17-a finală.

Australienii iau locul britanicilor ca posesori ai trofeului, în 1907, cînd Brookes și Wilding înving pe Gore și Barrett chiar la Wimbledon. Senzație! Apoi, precursorii marilor ași australieni de azi își apără de trei ori titlul cu succes, obligîndu-i pe americani să ia zadarnic drumul spre mările sudului. Pentru ca, după această primă perioadă de succes, s-o cedeze din nou englezilor, în 1912.

După primul război mondial, începe o nouă „serie" americană, cînd „Big Bill" Tilden conduce destinele echipei sale spre acea extraordinară suită de victorii despre care aminteam mai sus. Nici apariția unei stele de prima mărime pe firmamentul tenisului australian, ca cea a lui John H. Crawford (campion la Wimbledon, în 1933), nu poate readuce pe australieni în frunte. Marele „break" se produce abia în 1939, în special prin aportul lui John Bromwich, alt ilustru campion al tenisului de la Antipozi în anii antebelici. Dar pauza prelungită, care urmează, are darul să schimbe din nou raporturile valorice și americanii reintră în posesia „Salatierei" lor, în primele ediții de după război. Jack Kramer (ulterior, „inventatorul" profesionismului în tenis), Frank Parker, Frederick Schroeder, Pancho Gonzales — iată cîțiva dintre autorii performanței. Să precizăm: Gonzales, faimosul as al tenisului profesionist, are o singură apariție în echipa S.U.A. — finala din 1949.

Apoi, însă, australienii încep să fabrice supercampioni în serie și creează vid în jurul echipei lor, la cîrma căreia trece celebrul antrenor și căpitan de echipă Harry Hopman, în 1950. Iată cîteva nume de reținut în această galerie de ași, cu perioadele lor de activitate în formația laureată a „cangurilor": Frank Sedgman (1950—52), Lew Hoad (1953—56), Ken Rosewall (1953—56), Neale Fraser (1958—63), Rod Laver (1959—62), Roy Emerson (1959—67), John Newcombe (1965—67). Rarele intervenții americane pe

*) FINALELE

1900 (Boston) S.U.A. — Marea Britanie	3—0
1902 (Brooklyn) S.U.A. — Marea Britanie	3—2
1903 (Boston) S.U.A. — Marea Britanie	1—4
1904 (Wimbledon) Marea Britanie — Belgia	5—0
1905 (Wimbledon) Marea Britanie — S.U.A.	5—0
1906 (Wimbledon) Marea Britanie — S.U.A.	5—0
1907 (Wimbledon) Marea Britanie — Australasia	2—3
1908 (Wimbledon) Australasia — S.U.A.	3—2
1909 (Sydney) Australasia — S.U.A.	5—0
1911 (Christchurch) Australasia — S.U.A.	5—0
1912 (Melbourne) Australasia — Marea Britanie	2—3

„Big Bill" Tilden, Dick Williams, Watson Washburn și „Little Bill" Johnston, recucerind trofeul la Auckland, în 1920.

lista victoriilor, în această perioadă, trebuie puse pe seama unor campioni ca Tony Trabert (în 1954), Alejandro Olmedo (1958), Dennis Ralston și Chuck McKinley (1964).

Dacă vorbim însă de marile recorduri, trebuie să precizăm că ele aparțin, totuși, creatorilor competiției, tenismenii Statelor Unite. Cel mai prodigios Davis-cupman rămîne, probabil, tot William Tilden („Big Bill"), care între anii 1920—30 are 11 prezențe în finală și cele mai multe victorii obținute — 22 din 28 posibile. Iar pentru întreaga echipă, cele 23 de Challenge-rounduri cîștigate constituie o performanță absolută. Ea a fost stabilită chiar anul trecut, cînd echipa S.U.A. întrecînd cu 3—2 România — cu Năstase și Țiriac cedînd de puțin în fața lui Smith și Froehling în dramatica finală de la Charlotte — a trecut înaintea australienilor pe lista de onoare. Cu un an în urmă, scorul tradiționalului „meci" de decenii americano-australian fusese egal: 22—22. Un amănunt curios, care a fost comentat cu justificată ironie, la timpul său: ultimul Challenge-round a fost arbitrat de Harry Hopman, fostul căpitan al „cangurilor". El a fost acela care a oficiat solemna capitulare a australienilor, în succesiunea finalelor.

Dar despre acest ultim „record" american — și explicațiile lui — este cazul să mai revenim în capitolul ce urmează.

Radu VOIA

1913 (Wimbledon) Marea Britanie — S.U.A.	2—3
1914 (Forest Hills) S.U.A. — Australasia	2—3
1919 (Sydney) Australasia — Marea Britanie	4—1
1920 (Auckland) Australasia — S.U.A.	0—5
1921 (Forest Hills) S.U.A. — Japonia	5—0
1922 (Forest Hills) S.U.A. — Australasia	4—1
1923 (Forest Hills) S.U.A. — Australia	4—1
1924 (Germantown) S.U.A. — Australia	5—0
1925 (Germantown) S.U.A. — Franța	5—0
1926 (Germantown) S.U.A. — Franța	4—1
1927 (Germantown) S.U.A. — Franța	2—3
1928 (Paris) Franța — S.U.A.	4—1

TELEX • TELEX

Selecționata de hochei pe gheață a U.R.S.S. va susține în cursul lunii ianuarie trei meciuri în S.U.A. Hocheiștii sovietici vor evolua, de asemenea, în cadrul competiției internaționale „Cupa Stanley", care va avea loc la Boston.

■

În localitatea Gilly s-a disputat întîlnirea internațională masculină de volei dintre echipele S.K. Varșovia și S.C. Anderlecht (Belgia). Au cîștigat cu 3—0 (15—1, 15—6, 15—5) voleibaliștii polonezi.

■

Selecționata de hochei pe gheață a Cehoslovaciei a susținut vineri, la Praga, o întîlnire amicală în compania echipei R.D. Germane. Hocheiștii cehoslovaci au obținut victoria cu scorul de 8—1 (4—0, 2—1, 2—0).

■

La Bremen, în cadrul campionatelor mondiale de patinaj artistic — patine cu rotile — titlul masculin a revenit vestgermanului Michael Obrecht cu 1 133,6 p. În clasamentul feminin conduce Petra Naeussler (R.F.G.), cu 472,2 p.

■

Tînărul tenisman american Roscoe Tanner continuă seria succeselor. În cadrul turneului internațional de la Albany, Tanner l-a învins cu 6—4, 7—6 pe Frew McMillan (R.S.A.) și s-a calificat pentru semifinalele competiției. Un alt jucător american, Jimmy Connors, l-a eliminat în „sferturi" pe francezul Pierre Barthes cu 6—7, 6—0, 6—4. Alte rezultate: Pattison — Fillol 6—3, 6—3; Hewitt — Dibley 7—5, 7—6.

■

Trei jucători finlandezi de hochei pe gheață, Valtonen (portar), Tamminen și Mononen (atacanți) vor juca în noul sezon în echipa canadiană „Meaples Leafs Toronto". Hocheiștii finlandezi și-au început antrenamentele alături de viitorii lor colegi de echipă.

■

Miguel Martinez, fostul jucător al echipei de fotbal Atletico Madrid, a încetat din viață. Martinez a fost în comă timp de 8 ani. El s-a accidentat la 11 iunie 1964, suferind o comoție cerebrală, în cadrul unui turneu pe care echipa sa l-a întreprins în America de sud. Cu toate îngrijirile medicilor, Martinez nu a putut fi salvat. Miguel Martinez era în vîrstă de 34 de ani.

■

Pugilistul thailandez Venice Borkorsav este noul campion al lumii la categoria muscă. În meciul desfășurat la Bangkok, el l-a învins prin abandon în repriza a 10-a pe Betulio Gonzales (Venezuela), fostul deținător al centurii.

■

Cunoscuta jucătoare americană de tenis Billie Jean King, învingătoare de mai multe ori în turneul internațional de la Wimbledon, a obținut o nouă victorie în competiția de la Phoenix. În sferturile de finală, Billie Jean King a dispus cu 6—2, 6—4 de Veronica Burton. King o va întîlni în semifinale pe Rosemary Casals, învingătoare cu 6—4, 6—3 în partida cu australianca Karen Krantzcke.

ultimele știri ○ ultimele rezultate ○ ultimele știri

VOINȚA CLUJ — POLITEHNICA CLUJ 7—4, LA POLO

Ieri s-a desfășurat, la Ștrandul Tineretului, partida de polo dintre echipele clujene Voința și Politehnica, contînd pentru o nouă etapă turneu a campionatului divizionar A. La capătul unui joc echilibrat (mai ales în primele trei reprize) au învins poloiștii de la Voința cu scorul de 7—4 (2—2, 2—1, 1—1, 2—0). A arbitrat P. Niculescu.

REFORME ÎN FOTBALUL BRAZILIAN

Un purtător de cuvînt al Ministerului Educației și Culturii din Brazilia a informat Confederația sporturilor din această țară că este necesar să se ia măsuri în ceea ce privește activitatea fotbaliștilor profesioniști brazilieni. Printre altele se preconizează ca jucătorii tineri să nu susțină mai mult de 65 întîlniri într-un an. Fotbaliștii vor avea dreptul la o vacanță anuală de 25 de zile. Ei nu vor putea juca în partide de campionat în cazul că nu au efectuat cel puțin 10 zile de antrenament. În viitor, nu vor fi legitimați decît jucătorii care posedă un certificat de absolvire a cel puțin 4 clase primare.

Redacția și administrația: București, str. Vasile Conta nr. 16; telefoane: centrala 11 10.05, secția corespondenți 11 51.09, interurban 72 și 286; telex: sportrom buc. 180. Tiparul I. P. „Informația", București 40.368

Biblioteca municipală
Tîrgu-Mureș

PROLETARI DIN TOATE ȚĂRILE, UNIȚI-VĂ!

Sportul

ZIAR AL CONSILIULUI NATIONAL PENTRU EDUCAȚIE FIZICĂ ȘI SPORT

ANUL XXVIII — Nr. 7193 | 4 PAGINI 30 BANI | Luni 2 octombrie 1972

IN CADRUL INTÎLNIRII ATLETICE ROMÂNIA — R. S. S. UCRAINEANĂ

TUDOR STAN — 65,86 m
NOU RECORD REPUBLICAN
LA ARUNCAREA CIOCANULUI [juniori]

BACĂU, 1 (prin telefon, de la trimisul nostru). Am sperat, alături de spectatorii și tehnicienii care făceau o sumedenie de calcule, într-o victorie a tinerelor noastre atlete în întrecerea cu puternica formație a R.S.S. Ucrainene și la un scor cît mai strîns în disputa masculină. De altfel, probele primei reuniuni și rezultatele lor justificau într-un fel acest optimism.

Duminică după amiază aplauzele adresate reprezentanților țării noastre au fost însă destul de rare. Cei prezenți în tribunele stadionului 23 August au salutat furtunos noul record de 65,86 m la aruncarea ciocanului, realizat de Tudor Stan, cea mai bună performanță mondială a anului la juniori, și pe Gheorghe Ghipu, alergător despre a cărui clasă am vorbit în dese rînduri care nu a ratat prilejul de a-și dubla succesul din ziua precedentă, terminînd cu avans clar cursa de 800 m. Adăugînd acestora o nouă victorie a sprinterilor români la 200 m — de această dată Dorel Cristudor (21,7) l-a devansat pe Alexandru Mitrofan cu o zecime — am epuizat seria reușitelor echipei masculine, întrecută în final de redutabila garnitură a oaspeților la o diferență de 30 de puncte.

Dezamăgirea a fost însă incomparabil mai mare în întrecerea feminină, acolo unde după prima zi echipa noastră conducea cu două puncte și obținerea victoriei era pe deplin posibilă. Din păcate, reprezentantele noastre au avut evoluții slabe. Exceptînd pe cele două săritoare în lungime, Florica Boca și Dorina Cătineanu, celelalte atlete române au cedat uneori inexplicabil sportivelor ucrainence. Așa s-a întîmplat în finalul cursei de 800 m, unde Natalia Andrei (favorită) și Cornelia Holub au terminat pe ultimele două locuri, la 200 m — unde Eleonora Monoranu a ieșit a patra cu 25,8 (!) și la aruncarea discului — unde Valentina Cioltan nu a reușit decît 47,20 m. Ca urmare, oaspetele au acumulat nouă puncte mai mult și au cîștigat pe merit.

Rezultatate. **Băieți: disc:** 1. Matiuc (U) 53,50 m, 2. Iaros (U) 49,26 m, 3. Zamfirache (R) 48,24 m; **lungime:** 1. Podlujnii (U) 7,55 m, 2. Oană (R) 7,42 m, 3. Solovei (U) 6,93 m; **înălțime:** 1. Juravlev (U) 2,13 m, 2. Jurba (U) 2,10 m, 3. Chira (R) 2,07 m; **5 000 m:** 1. Efcenko (U) 14:29,2, 2. Korcenkov (U) 14:30,5, 3. Șandru (R) 14:44,4; **ciocan:** 1. **Tudor Stan (R) 65,86 m — record național de juniori,** 2. Korsak (U) 65,12 m, 3. Sedih (U) 62,42 m; **200 m:** 1. Cristudor (R) 21,7, 2. Mitrofan 21,8, 3. Vstovicenko (U) 21,9; **400 m.g.:** 1. Nagainik (U) 52,7, 2. Prokosin (U) 53,3, 3. Körödi (R) 56,6; **800 m:** 1. Ghipu (R) 1:52,1, 2. Krivorotko (U) 1:53,2, 3. Gale (R) 1:53,9; **4×400 m:** 1 .R.S.S. Ucraineană 3:16,5, 2. România 3:20,4; **FETE: disc:** 1. Kuzmenko (U) 48,95 m, 2. Cioltan (R) 47,20 m, 3. Ciumak (U) 45,92 m; **800 m:** 1. Volnianskaia (U) 2:09,5, 2. Zavodko (U) 2:09,7, 3. Andrei (R) 2:10,6; **200 m:** 1. Skaciko (U) 24,7, 2. Fiuskova (U) 24,9, 3. Surdu (R) 25,0; **lungime:** 1. Boca (R) 5,98 m, 2. Cătineanu (R) 5,78 m, 3. Voropaeva (U) 5,73 m; **4×400 m:** 1. R.S.S. Ucraineană 3:47,2, 2. România 3:51,8.

Clasamente generale:

Băieți: R.S.S. Ucraineană — România 121—91; **fete:** R.S.S. Ucraineană — România 71—62

Adrian VASILIU

ÎNAINTEA FINALEI DE LA BUCUREȘTI,

TENISMENII AMERICANI
SE ANTRENEAZĂ LA PARIS

Tenismenii reprezentativei S.U.A., care se pregătesc pentru apropiata finală a „Cupei Davis", de la București, se află de la sfîrșitul săptămînii trecute în capitala Franței. Echipa condusă de căpitanul nejucător DENNIS RALSTON — avînd în componența ei pe STAN SMITH, TOM GORMAN, HAROLD SOLOMON, ERIK VAN DILLEN, BRIAN GOTTFRIED și EDDIE DIBBS — urmează un program special de antrenament pe terenuri cu zgură, în vederea adaptării lor cu această suprafață de joc, pe care vor evolua și în meciul cu reprezentativa României.

Americanii au în program și o întîlnire amicală cu tenismeni francezi din lotul național, printre care se află rachete cunoscute ca Patrick Proisy, Georges Govern, François Jauffret. Întîlnirea Franța — S.U.A. va avea loc pe terenurile de la Roland Garros, timp de două zile.

În urma acestei ultime verificări, Dennis Ralston va anunța, în mod oficial, componența echipei sale, pentru finala „Cupei Davis" de la 13—15 octombrie. Tenismenii americani sosesc la București, probabil, miercuri.

Aseară a sosit în Capitală Davis-cupmanul cehoslovac JAN KUKAL. Acesta va fi sparing-partenerul tenismenilor României, în cadrul programului lor de pregătire.

DUPĂ O ETAPĂ AGITATĂ ÎN DIVIZIA A LA FOTBAL

PETROLUL PLOIEȘTI — NOUL LIDER (AL 4-LEA),
U. T. A. ȘI RAPID BUCUREȘTI PE ULTIMELE LOCURI!

● **Bilanț general: 10-6 pentru gazde** ● **Trei victorii în deplasare: Jiul, C. F. R. Cluj și Universitatea Craiova!**
● **Două (din cinci) lovituri de la 11 m acordate echipelor oaspete**

Min. 85: Lucescu, fructificînd impecabila pasă a lui Doru Popescu, pecetluiește scorul final al partidei
Foto: Theo MACARSCHI

REZULTATE TEHNICE

A.S.A. Tg. Mureș	— Univ. Craiova	2—3	(2—2)
C.S.M. Reșița	— Sportul studențesc	5—2	(2—1)
Petrolul	— Steagul roșu	1—0	(0—0)
Rapid	— C.F.R. Cluj	0—1	(0—1)
Farul	— Steaua	1—0	(0—0)
U. T. A.	— Jiul	2—4	(1—2)
Dinamo	— F. C. Argeș	3—1	(0—1)
„U" Cluj	— Sport Club Bacău	2—1	(1—1)

(disputat simbătă după-amiază)

CLASAMENT

1. PETROLUL	5	3	2	0	4— 1	8
2. Dinamo	5	3	1	1	10— 7	7
3. Farul	5	3	1	1	5— 6	7
4. Steagul roșu	5	2	2	1	8— 1	6
5. Sport Club Bacău	5	3	0	2	8— 5	6
6. C.F.R. Cluj	5	3	0	2	4— 2	6
7. Jiul	5	2	2	1	8— 7	6
8. Steaua	5	2	1	2	8— 5	5
9. Univ. Craiova	5	2	1	2	10—12	5
10. „U" Cluj	5	2	1	2	6—12	5
11. F. C. Argeș	5	1	2	2	9— 7	4
12. A. S. Armata	5	2	0	3	12—12	4
13. C.S.M. Reșița	5	1	1	3	5— 8	3
14. Sportul studențesc	5	1	1	3	7—11	3
15. U. T. A.	5	1	1	3	4— 9	3
16. Rapid	5	0	2	3	2— 5	2

ETAPA VIITOARE
(8 octombrie)

Sportul studențesc	—	U.T.A.
F. C. Argeș	—	Petrolul
Jiul	—	Dinamo
Sport Club Bacău	—	Farul
C.F.R. Cluj	—	A. S. Armata
Univ. Craiova	—	„U" Cluj
Steaua	—	C.S.M. Reșița
Steagul roșu	—	Rapid

GOLGETERII

5 GOLURI: LUCESCU (Dinamo) — 1 din 11 m.

3 GOLURI: Troi (F.C. Argeș), Tufan (Farul), Dumitru (Steaua), Hajnal și Naghi — 1 din 11 m (A.S.A.), Oblemenco, Marcu și Tarălungă (Univ. Craiova), Pescaru (Steagul roșu) — 1 din 11 m, Roznai și Mulțescu — 1 din 11 m (Jiul), M. Sandu (Sportul studențesc).

2 GOLURI: Voinea (Steaua), Radu (F.C. Argeș), Kun II (U.T.A.), Crețu („U" Cluj), Mureșan și Varodi (A.S.A.), Pană, Dembrovschi și Rugiubei (Sport Club Bacău), Jamaischi (Sportul studențesc), Nestorovici și Beldeanu — 1 din 11 m (C.S.M. Reșița).

Citiți în pagina a 3-a relatările trimișilor noștri

FOTBAL STORY...

Ce se poate spune despre o etapă în care: 1. Am consemnat o nouă schimbare în fruntea clasamentului, Petrolul preluînd bagheta din mîinile fotbaliștilor de la Steagul roșu, după o luptă aspră și epuizantă?

2. Patru echipe, în deplasare, au avut multă vreme avantaj pe tabela de marcaj, trei dintre ele, Jiul, C.F.R. Cluj și Universitatea Craiova reușind chiar să ducă surpriza pînă la capăt, obținînd victorii nescontate?

3. Arbitrii, lăsînd teama la vestiare, au acordat două lovituri de la 11 metri în favoarea oaspeților, în meciul U.T.A. — Jiul și în întîlnirea de la București, dintre Rapid și C.F.R. Cluj?

4. Ierarhii incontestabile au fost schimbate, U.T.A. și Rapid trecînd pe locurile 15 și, respectiv, 16, acolo unde bate vîntul tăios al retrogradării?

5. Marea învingătoare a lui Dinamo, de acum o săptămînă, Sportul studențesc, pierde cu 5—2 la Reșița, unde echipa locală constată, în sfîrșit, că porțile adversarilor nu erau vrăjite, cum i s-a părut timp de patru etape, neputința de a înscrie goluri datorîndu-se înaintașilor săi, cu ale lor picioare legate și dezlegate abia ieri?

Evident, a fost o etapă senzațională, cu mari surprize pe parcurs și, în final, cu destul de multe goluri, cu tradiții înfrînte (A.S.A. pierde pe teren propriu!), cu multe semne că ne putem aștepta, în continuare, la un campionat pasionant, plin de furtuni și taine. Așa cum șade bine fotbalului!

J. BERARIU

Secvență de la una dintre cele mai spectaculoase partide ale triunghiularului din Capitală: Nicolae Gingă (Rapid) — Ion Marin (Metalul), în limitele categoriei muscă. Deși doar junior, dar posesor al titlului de campion continental, giuleșteanul l-a surclasat pe experimentatul său adversar. În cele trei reprize ale acestui meci curajosul Nicolae Gingă a finalizat numeroase procedee tehnice — unele solicitîndu-i chiar măiestrie pentru a le reuși — iar în final a obținut un punctaj concludent: 8—3. Juniorul de la Rapid a părăsit salteaua de concurs în aplauze.

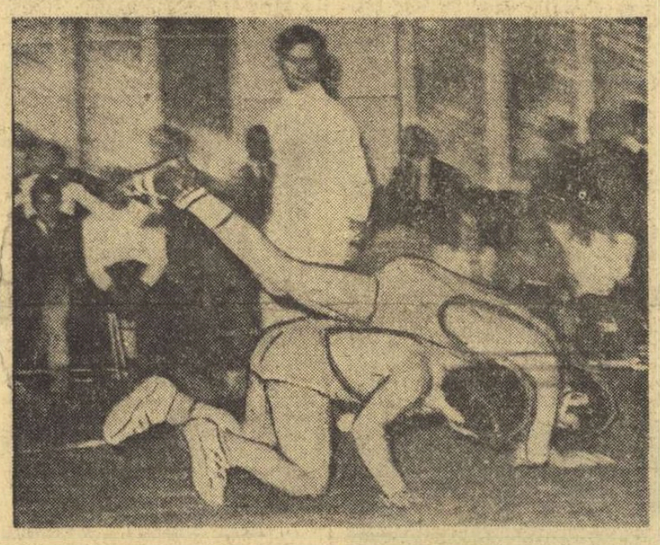

A ÎNCEPUT RETURUL DIVIZIEI A DE LUPTE GRECO-ROMANE

DUNĂREA TULCEA — PERFORMERA PRIMEI ETAPE

Ieri au avut loc întrecerile primei etape a returului diviziei A de lupte greco-romane. În general, formațiile favorite au obținut victorii. Au fost înregistrate însă și cîteva rezultate surprinzătoare. Dar, iată unele amănunte de la această etapă.

STEAUA, CU CINCI „OLIMPICI" ÎN FORMAȚIE, A CÎȘTIGAT GREU

Triunghiularul bucureștean **Steaua — Metalul — Rapid** s-a încheiat — e adevărat — cu victoria echipei gazdă în ambele partide. Dar, nu e mai puțin adevărat, că formația militară, deși a avut în competiție nu mai puțin de cinci luptători „olimpici" a întrecut pe Rapid și, îndeosebi, pe Metalul mult mai greu decît se aștepta.

În partida cu Metalul, rezultatul final a stat sub semnul întrebării pînă la ultima categorie, cînd scorul era egal: 8—8. Metalurgiștii au luptat cu deosebită dîrzenie, au ignorat valoarea incontestabilă a multora dintre adversari, reușind să conducă chiar (8—4) înaintea meciului de la categoria mijlocie. Ion Gabor, însă, l-a învins spectaculos, prin tuș, în primul minut, pe Constantin Penciu și a egalat punctajul (8—8). După cum menționam mai sus, rezultatul final a fost decis de partida celor de la „grea". Cu toate că a fost „urcat" cu două categorii de greutate, Nicolae Neguț i-a fixat pe metalurgistul Ion Farcău cu umerii pe saltea în mai puțin de două minute și astfel Steaua a cîștigat cu 12—8.

Cea de a doua partidă a gazdelor, cea cu Rapid, a fost, de asemenea, aprig disputată, mai ales la categoriile mici. Luptătorii militari s-au impus abia la ultimele trei categorii cînd au obținut victorii înainte de limită. Partida s-a încheiat cu rezultatul de 23—13 în favoarea echipei Steaua.

Extrem de disputat a fost meciul dintre Metalul și Rapid. Avantajul a fost, pe rînd, cînd în favoarea metalurgiștilor, cînd a giuleștenilor.

Costin CHIRIAC

(Continuare în pag. a 2-a)

IN „CUPA MILENIULUI"

FRUMOS SUCCES AL SCRIMERILOR
DIN SATU MARE

Desfășurată în cadrul acțiunilor de sărbătorire a municipiului Satu Mare, **„Cupa mileniului"** a reunit echipe din Uniunea Sovietică (Ujgorod), Polonia (Rybnyk), R.D. Germană (Dresda) și din România (selecționata orașului sărbătorit). Competiția — la un bun nivel tehnic — a consemnat succesul net al scrimerilor din Satu Mare, cîștigători în trei probe: florete și spadă. În schimb, la sabie, locul I a revenit trăgătorilor polonezi.

REZULTATE TEHNICE. **Floretă femei:** Satu Mare — Rybnyk 9-5, Satu Mare — Dresda 9-4, Dresda — Ujgorod 9-2, Dresda — Rybnyk 9-3, Rybnyk — Ujgorod 9-1, Satu Mare — Ujgorod 9-2.

Clasament: 1. Satu Mare 6 p., 2. Dresda 4 p.; 3. Rybnyk 2 p.

Floretă bărbați: Satu Mare — Rybnyk 9-6, Satu Mare — Dresda 9-5, Satu Mare — Ujgorod 9-0, Rybnyk — Dresda 8-8, Dresda — Ujgorod 9-4, Rybnyk — Ujgorod 9-3.

Clasament: 1. Satu Mare 6 p; 2. Dresda 4 p.; 3. Rybnyk 2 p.

Spadă: Satu Mare — Rybnyk 8-6, Satu Mare — Dresda 7-6, Satu Mare — Ujgorod 9-1, Ujgorod — Dresda 8-8, Rybnyk — Ujgorod 8-2, Dresda — Rybnyk 9-5.

Clasament: 1. Satu Mare 6 p.; 2. Dresda 4 p.; 3. Rybnyk 2 p.

Sabie: Satu Mare — Rybnyk 2-9, Satu Mare — Ujgorod 9-4, Rybnyk — Ujgorod 9-5.

Clasament :1. Rybnyk 4 p.; 2. Satu Mare 2 p.; 3. Ujgorod 0 p.

De remarcat ca individualități, floretistul **A. Kuki** din Satu Mare, trăgătorul de bază al echipei locale.

Dragoș REUS, corespondent

DEBUT PROMIȚĂTOR
ÎN „CUPA ROMÂNIEI" LA HOCHEI

Sezonul competițional de hochei s-a inaugurat ieri pe patinoarul „23 August" din Capitală prin programarea primei etape din cadrul *„Cupei României"*, dispută care angrenează cele mai bune opt echipe din țara noastră.

Reîntîlnirea cu acest dinamic și spectaculos joc s-a făcut — trebuie spus de la început — sub auspicii promițătoare, formațiile participante dovedind că au privit cu seriozitate această competiție.

În cuplajul de dimineață, principalele pretendente la tricourile de campioane, eternele rivale Dinamo București și Steaua, au realizat victorii facile, manifestînd o formă mai mult decît mulțumitoare pentru prima lor evoluție în acest sezon. Acesta este, de fapt, un lucru pozitiv și în direcția pregătirii echipei noastre naționale, a cărei bază de selecție se limitează, din păcate, doar la cele două formații amintite.

Așa cum arătau toate pronosticurile, după amiază am asistat la două partide mai echilibrate, lupta pentru ocuparea unui loc în prima grupă valorică a diviziei A amplificînd ambițiile competiționale ale celor patru echipe care au evoluat. Astfel că rezultatele strînse (ambele chiar ca de... fotbal: 1—1 și 2—1) nu au mai mirat pe nimeni.

Dar întrecerea se află abia la prima sa rundă și pentru unele observații ceva mai consistente vom aștepta etapele următoare.

REZULTATE TEHNICE

Dinamo București — Tîrnava Odorhei 14—3 (2—0, 1—0, 11—3)
Steaua — Avîntul Gheorghieni 15—1 (6—0, 6—1, 3—0)
Dunărea Galați — C. S. Miercurea Ciuc 1—1 (0—0, 1—0, 0—1)
Agronomia Cluj — I.P.G.G. București 2—1 (1—1, 0—0, 1—0)

Aspect din meciul Dinamo — Tîrnava Odorhei. Hocheiștii dinamoviști (în alb) l-au pus în serioasă dificultate pe portarul formației adverse, Orban

PROGRAMUL DE AZI:

ora 8,30: Steaua — Tîrnava Odorhei

ora 11,00: Dinamo — Avîntul Gheorghieni

ora 16,00: C. S. Miercurea Ciuc — I.P.G.G. București

ora 18,30: Agronomia Cluj — Dunărea Galați

TURNEUL DE RUGBY DIN ANGLIA BATE LA UȘĂ

SELECȚIONATA ROMÂNIEI — STEAUA 38-4!

Peste cîteva zile echipa noastră reprezentativă își va lua zborul spre Anglia, patria rugbyului, urmînd a întreprinde în marea insulă un turneu de maximă răspundere, important pentru dezvoltarea viitoare a relațiilor sportive dintre cele două țări. Spunem de maximă răspundere, deoarece rugbyul nostru se resimte enorm de pe urma lipsei de contacte internaționale și un turneu reușit din punctul nostru de vedere va însemna porți deschise spre viitor și eventual (de ce nu?) o includere a echipei României în **Turneul celor cinci națiuni**, cea mai importantă competiție de pe vechiul continent.

Așadar, după 17 ani, din nou în insulele britanice. Misiune, fără îndoială foarte grea pentru rugbyul nostru, care suferă de pe urma multor imperfecțiuni, ca să nu le spunem greșeli. Desigur, nu este cazul ca în rîndurile de față să lărgim analiza acestor deficiențe, vrem doar să atragem atenția asupra marilor dificultăți cu care se pleacă în acest drum.

25 de jucători au fost reținuți pentru ultima fază a pregătirilor, linia de treisferturi a evoluat la o valoare mulțumitoare, ea fiind autoarea a cinci din cele șase încercări marcate, nu aceleași aprecieri pozitive le-am avansa cu privire la evoluția înaintașilor. Aită dată reprezentativa țării era temută mai ales prin jocul percutant, senzațional, al înaintașilor. Ei bine, duminică înaintașii noștri s-au transformat în adevărați... mielușei, destul de fragili și insuficient de decișI în contactul cu adversarul (ne lipsesc înaintașii tip Marinache, Demian, Șerban, Dărăban...). Este, credem, punctul nevralgic al acestei selecționate și rămînem foarte temători în privința viitorului ei contact cu redutabilele și agresivele grămezi britanice. Dar să nu fim apriori prea pesimiști...

Rugbyștii din lotul național au susținut, ieri, ultima partidă de verificare înaintea turneului pe care îl vor întreprinde în Anglia

Iată și XV-le de bază folosit: **Durbac — Nica, Dragomirescu, Marica, Rășcanu — Nicolescu,** Bărgăunaș — Fugigi, **Fl. Constantin,** Pop — Postolache, Atanasiu — Dinu, **Ortelecan, Baciu.**

Dimitrie CALLIMACHI

PRIMELE MECIURI DE RUGBY
ÎN „CUPA MUNICIPIULUI BUCUREȘTI"

Ieri dimineață, s-a inaugurat „Cupa Municipiului București" la rugby, o întrecere binevenită, menită a menține în activitate formațiile bucureștene pe perioada întreruperii campionatului divizionar A, întrerupere datorată turneului echipei reprezentative în Anglia.

În prima etapă s-au întîlnit teamurile **Dinamo** și **Grivița Roșie.** Prima repriză a aparținut în totalitate grivițenilor, care au reușit să-și asigure un avantaj, ce s-a dovedit, în final, suficient pentru cucerirea victoriei. Au înscris: **Negoescu, Damaschin** și **Stoica** (cîte o încercare), **Comănici** (transf., l p.), **Simion** (l.p.) pentru Grivița, respectiv, **Caraiman** și **Eftimie** (cîte o încercare) și **Florescu** (2 transf.). A arbitrat bine **C. Udrea.**

În cel de-al doilea joc, **Vulcan** a dispus de **Gloria** cu 4—0.

Mîine are loc al treilea joc al etapei, între **Steaua** și **Sportul studențesc**, pe terenul Ghencea de la ora 16,30.

VOLEI

IN ETAPA INAUGURALĂ

DISPUTE INTERESANTE ŞI ECHILIBRATE

Meciurile din prima etapă a campionatelor s-au desfăşurat în şapte oraşe din ţară : Bucureşti, Cluj, Arad, Braşov, Galaţi, Piatra Neamţ şi Iaşi. Caracteristic pentru toate întîlnirile a fost dorinţa fiecărei echipe de a presta un joc bun, de a se impune încă din start. De menţionat, de asemenea, că formaţiile nou promovate au opus o dîrză rezistenţă adversarelor lor, mai experimentate, mai puternice. Iată amănunte, de la partidele desfăşurate :

FEMININ

I.E.F.S. — CONSTRUCTORUL (2—3). Partida, desfăşurată sîmbătă seara, a constituit prima mare surpriză a campionatului. Poate că jucătoarele Constructorului nici nu-şi imaginau că vor obţine chiar victoria. Dar insistenţa cu care au acţionat la fileu şi în linia a doua avea să le descopere şubrezenia adversarelor lor. Încurajate de neputinţa acestora, voleibalistele Constructorului s-au desprins şi au cîştigat cu uimitoare uşurinţă primul set. În următorul au slăbit, însă,

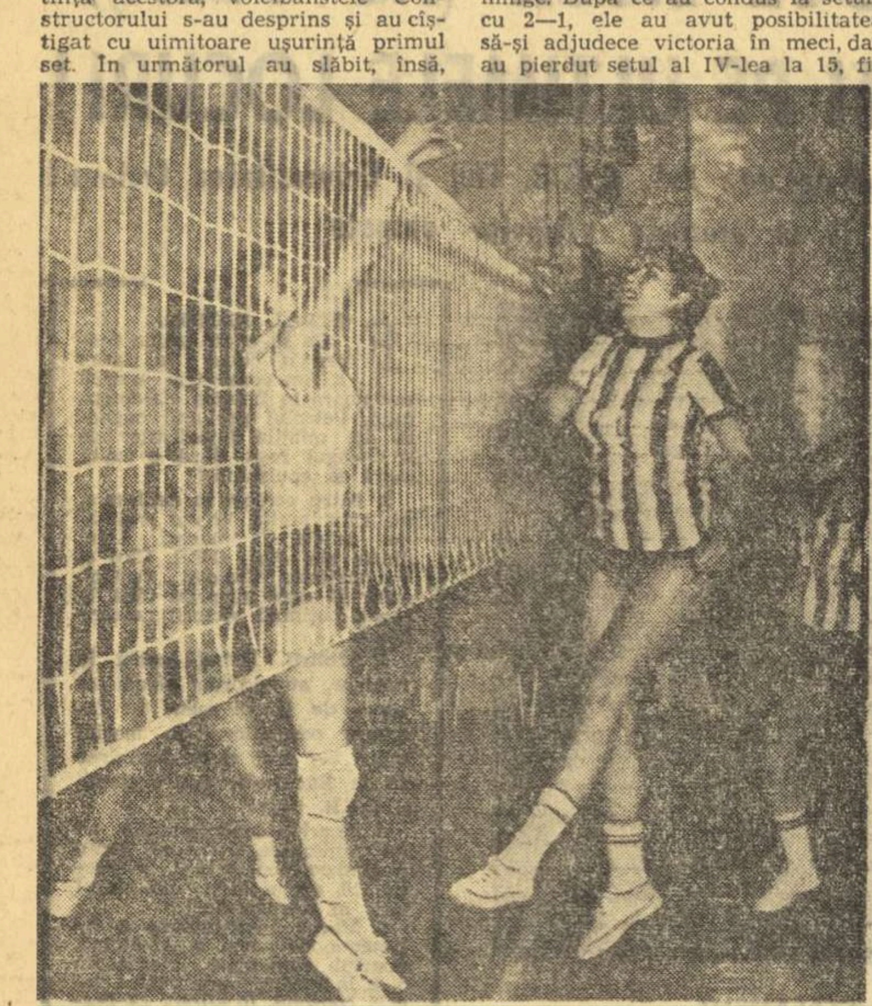

Aspect de la întîlnirea dintre echipele feminine Rapid şi Universitatea Timişoara

alura şi atenţia, iar relaxarea s-a soldat cu egalarea situaţiei la seturi : 1—1. Cei mai mulţi sperau într-o revenire a I.E.F.S.-ului la nivelul obişnuit, mai ales cînd la începutul setului al III-lea tabela consemna o diferenţă de 2-3 puncte în favoarea studentelor. De la 5—7, însă, Constructorul a sprintat şi a cîştigat la 9. După ce studentele reuşesc să restabilească din nou egalitatea, în setul decisiv elanul Constructorului le dezorientează complet pe adversare. S-a remarcat întregul lot folosit de învingătoare şi, parţial, **Mihaela Marica** şi **Renata Pop** de la învinse. Au arbitrat bine **I. Covaci** şi **I. Petrovici.**

RAPID — UNIVERSITATEA TIMIŞOARA (3—0). La startul diviziei, campioanele au făcut un joc bun impunîndu-se clar. Ele ni s-au părut de altfel mai bine puse la punct cu pregătirea, mai omogene şi cu un bagaj tehnic superior. Studentele au dat o replică mai bună în setul al III-lea. Universitatea a arătat, totuşi, că are perspective să devină una dintre formaţiile fruntaşe ale diviziei. Arbitraj foarte bun : **Gh. Ionescu** şi **V. Voicu.**

PENICILINA IAŞI — FARUL CONSTANŢA (3—0). Gazdele au tranşat disputa în favoarea lor numai într-o oră de joc. Constănţencele au comis numeroase greşeli la preluare, iar blocajul nu a putut stăvili atacurile în forţă ale **Aureliei Ichim** şi **Carolinei Hatură.** Punctele oaspetelor au fost realizate, în special, de **Emilia Cernega,** care a profitat de lipsa de sincronizare în unele momente, în linia a doua, a voleibalistelor din Iaşi. Au arbitrat **R. Farmuş** şi **Eug. Vintilescu** (ambii din Bucureşti). **(D. Diaconescu,** coresp. judeţean).

UNIVERSITATEA BUCUREŞTI — MEDICINA (0—3). Jocul dintre cele două echipe studenţeşti a purtat amprenta mediocrităţii atît pe plan tehnic, cît şi spectacular. Au cîştigat, în trei seturi, medicinistele, dar trebuie să menţionăm că ele au trebuit să depună eforturi serioase pentru a putea să-şi adjudece victoria. Universitatea a avut meritul de a nu se fi considerat învinsă din start de experimentata şi matura garnitură a Medicinei, menţinînd echilibrul de-a lungul întregii partide. Meciul a fost condus de **V. Savu** şi **A. Dinicu. (Iulian Costiniu).**

CEAHLĂUL P. NEAMŢ — C.S.M. SIBIU (3—0). Cu toate că echipa sibiană a condus în fiecare din cele trei seturi, nu a putut să depăşească formaţia gazdă. Cele mai bune jucătoare au fost **Maria Apătean, Ana Gheorghe, Iulia Popa, Luiza Moraru,** de la Ceahlăul şi **Marinela Milea, Iolanda Popescu,** de la C.S.M. Arbitri : **Pătru Zoe** şi **Gr. Nedelcu,** din Bucureşti. **(C. Nemţeanu,** coresp. judeţean).

„U" CLUJ — DINAMO (2—3). La prima lor confruntare în Divizia A, studentele clujene au oferit în compania formaţiei Dinamo, un spectacol frumos, prin fazele create, şi dramatic, prin lupta pentru fiecare minge. După ce au condus la seturi cu 2—1, ele au avut posibilitatea să-şi adjudece victoria în meci, dar au pierdut setul al IV-lea la 15, fiind egalate. Setul decisiv a constituit o formalitate pentru bucureştence. S-au remarcat **Margareta Bako, Doina Botezan, Mariana Petrescu,** de la gazde, respectiv **Mariana Popescu.** Partida a fost condusă de arbitrii craioveni **I. Amărăşteanu** şi **V. Tilcă. (I. Pocol,** coresp.)

MASCULIN

RAPID — UNIVERSITATEA CRAIOVA (3—1). Craiovenii au lăsat în Giuleşti o impresie foarte bună, cu toate că au părăsit terenul învinşi. Feroviarii s-au impus greu în primul set, pentru ca în cel de-al doilea să fie conduşi cu 11—2 ! Elevii lui Radu Zamfirescu s-au relaxat şi, rapidiştii, au profitat de situaţie realizînd o serie de 11 puncte. Apoi au fost egalaţi la 13, dar nu au ratat finalul. Oaspeţii cîştigă, însă, setul 3. În cel de al IV-lea echilibrul s-a menţinut pînă la 11—11, apoi rapidiştii s-au desprins în cîştigători. Au arbitrat bine **V. Vrăjescu** şi **V. Voicu.**

VOINŢA ARAD — STEAUA (1—3). Proaspăta promovată Voinţa şi-a făcut un debut promiţător, furnizînd un joc atractiv în compania voleibaliştilor bucureşteni. S-au remarcat **Costea, Copaci, Iliuţă,** de la gazde, respectiv **Bartha, Rauch** şi **Creţu.** Meciul a fost condus de **M. Marian,** din Oradea, şi **O. Drăgan,** din Timişoara. **(Şt. Iacob,** coresp. judeţean)

TRACTORUL BRAŞOV — I.E.F.S. (3—2). La capătul a 113 minute de joc efectiv, braşovenii au cucerit o victorie meritată, după un meci echilibrat, cu numeroase răsturnări de scor. Dacă ar fi fost ceva mai insistenţi în setul al IV-lea, cînd au condus cu 14—10, localnicii ar fi putut cîştiga cu 3—1, dar ei s-au lăsat egalaţi şi depăşiţi în prelungiri. Situaţia s-a repetat şi în setul decisiv, dar de această dată cei care n-au reuşit să realizeze punctul cîştigător au fost studenţii. S-au evidenţiat : **Rednic** de la învingători, respectiv **Pop** şi **Manu.** Au arbitrat **C. Pitaru** şi **E. Mendel,** ambii din Sibiu. **(C. Gruia,** coresp. judeţean)

POLITEHNICA GALAŢI — VIITORUL BACĂU (2—3). Partidă de mare luptă care a durat peste două ore. Victoria a revenit surprinzător, dar meritat, oaspeţilor. S-au remarcat **Burciuc, Bărbulescu, Patriciu** (Viitorul), respectiv **Stere.** A arbitrat cuplul **Em. Costoiu — A. Dragomir,** din Bucureşti. **(Gh. Arsenie,** coresp.)

UNIVERSITATEA CLUJ — DINAMO (0—3). Studenţii au dat o replică palidă dinamoviştilor care şi-au adjudecat victoria la un scor categoric. A arbitrat **Gh. Borghida,** din Timişoara, şi **L. Andrieş,** din Cluj.

REZULTATE TEHNICE

MASCULIN : Electra — Progresul 1—3 (10, —9, —14, —5), Rapid — Universitatea Craiova 3—1 (11, 13, —10, 11) ; „U" Cluj — Dinamo 0—3 (—9, —3, —10), Voinţa Arad — Steaua 1—3 (—7, —10, 13, —5), Tractorul Braşov — I.E.F.S. 3—2 (6, —9, 12, —14, 14), Politehnica Galaţi — Viitorul Bacău 2—3 (8, —13, 3, —14, —10).

FEMININ : Universitatea Bucureşti — Medicina 0—3 (—10, —13, —9), I.E.F.S. — Constructorul 2—3 (—7, 9, —9, 11, —2), Rapid — Universitatea Timişoara 3—0 (7, 2, 10), „U" Cluj — Dinamo 2—3 (—14, 8, 12, —15, —3), Ceahlăul P. Neamţ — C.S.M. Sibiu 3—0 (9, 14, 7), Penicilina Iaşi — Farul Constanţa 3—0 (7, 8, 1).

TENIS DE MASĂ

VIORICA MOLDOVAN ŞI AUREL OVANEZ, ÎNVINGĂTORI ÎN CONCURSUL DE VERIFICARE A JUCĂTORILOR FRUNTAŞI

Sezonul competiţional internaţional de tenis de masă va fi inaugurat peste cîteva zile cînd, la Ankara, între 4-6 octombrie se va desfăşura Balcaniada, aflată la cea de a 9-a ediţie. Loturile sportivilor noştri (Maria Alexandru, Carmen Crişan, Eleonora Vlaicov, Camelia Filimon, Şerban Doboşi, Aurel Ovanez, Teodor Gheorghe) urmează să plece în cursul zilei de azi.

În vederea acestei competiţii ca şi a altora care vor urma, jucătoarele şi jucătorii români au început de cîtva timp pregătirile. Iar, în ultimele zile, ei au luat parte la un prim concurs de verificare, desfăşurat în sala de la stadionul Republicii.

S-au disputat două turnee, feminin şi masculin. Iată cîteva rezultate şi clasamentele.

Simplu fete : Crişan cu Vlaicov 3-1, Moldovan (Ivan) 3-2, Condicaru 0-3 ! Moldovan-Vlaicov 3-2 ! Lunţeanu cu Filimon 1-3, Condicaru 3-1, Condicaru-Lunţeanu 3-1. **Clasament : 1. Viorica Moldovan** 6 v. (setaveraj : 20:6), 2. Carmen Crişan 6 v. (18:9), 3. Eleonora Vlaicov 5 v. (17:6), 4. Elena Condicaru 4 v. (13:12), 5. Doina Zaharia 3 v. (11:15), 6. Camelia Filimon 2 v. (12:15), 7. Ana Lunţeanu 2 v. (9:16), 8. Nicoleta Spiridon 0 v.

Simplu băieţi : Doboşi cu Ovanez 3-2, Luchian 3-2, Gheorghe 0-3, Gheorghe cu Luchian 3-0, Ovanez 2-3, Ovanez-Luchian 3-1, Antal cu Luchian 3-1, Sîndeanu 3-1, Sîndeanu-Luchian 3-2. **Clasament : 1. Ovanez** 10 v. (32:6), 2. Doboşi 10 v. (30:10), 3. Gheorghe 9 v. (29:11), 4. Sîndeanu 8 v. (24:18), 5. Antal 7 v. (27:20), 6. Luchian 6 v. (24:16), 7. Gheorghiu 5 v. (20:23), 8. Bobocică 4 v. (15:23), 9. Maria Alexandru 3 v. (13:27), 10. Buga 2 v. (13:27), 11. Popovici 1 v. (11:32), 12. Cauri 1 v. (6:31).

De remarcat revenirea Vioricăi Moldovan, după o îndelungată absenţă. Ea s-ar putea impune, în viitor, printr-o formă constantă, în vederea selecţionării în lotul republican. S-au mai evidenţiat Doboşi şi Ovanez. Maria Alexandru, a cărei pregătire se află în prima fază, nu a evoluat la valoarea ei cunoscută, lipsindu-i pentru moment precizia şi regularitatea în lovituri.

HANDBAL

A ÎNCEPUT CAMPIONATUL MASCULIN ŞI ÎN DIVIZIA A

Ieri s-a dat startul într-o nouă ediţie a campionatului masculin de handbal, divizia A, concomitent desfăşurîndu-se şi jocurile din cadrul celei de a IV-a etape a diviziei feminine.

FEMININ

RAPID BUCUREŞTI — RULMENTUL BRAŞOV 11—10 (9—6). Aşa cum ne aşteptam, jocul a fost foarte echilibrat, dar de o factură tehnică şi spectaculară slabă. În primul sfert de oră ambele formaţii au căutat (şi au reuşit) să-şi fructifice atacurile, neglijînd însă complet aspectul defensiv. Aşa se şi explică egalitatea persistentă de pe tabela de marcaj (2—2, 3—3, 4—4, 5—5) pînă în minutul 15. În acest moment, feroviarele şi-au ordonat mai mult apărarea, lucru reflectat fidel de scor, care le devine favorabil : 7—5, 8—6, pentru ca pînă la pauză ele să mărească avantajul la trei goluri : 9—6.

Partea a doua a jocului debutează cu o surprinzătoare eliminare pe 5 minute a bucureştencei Oancea şi braşovencele au astfel posibilitatea să refacă din handicap. E adevărat, de acum înainte ele vor fi ajutate şi de rapidiste, care par vlăguite şi nu se concentrează deloc în apărare. Handbalistele de la Rulmentul găsesc punctul nevralgic al echipei din Capitală — extrema dreaptă — şi organizează atacuri pe această parte, în minutul 42 tabela de marcaj indicînd o nouă şi surprinzătoare egalitate : 10—10 ! Victoria va aparţine, totuşi, bucureştencelor, care fructifică în ultimele secunde o aruncare de la 7 m. Principalele realizatoare : **Stănisel** (3) şi **Vasilescu** (3) — Rapid, respectiv **Nako** (3). Au arbitrat slab **C. Şenchea** şi **P. Cobilici** (Ploieşti).

PROGRESUL BUCUREŞTI — CONSTRUCTORUL TIMIŞOARA 8—15 (2—7) ! Rezultatul poate fi discutat numai ca proporţii, căci succesul timişorencelor nu comportă discuţii. Un joc fără istoric, fără spectacol şi fără dinamism. Principalele realizatoare : **Oţoiu** (7), **Evoniu** şi **Veselic** cîte 2 pentru Constructorul Timişoara, respectiv **Harghel, Pădureleanu, Catarig** şi **Szebeny** — toate cîte 2. Au arbitrat **Gh. Mateescu** şi **A. Popescu** (Oraşul Gh. Gheorghiu-Dej).

Horia ALEXANDRESCU

TEXTILA BUHUŞI — I.E.F.S. 8—13 (5—8). Victorie meritată şi indiscutabilă a studentelor, care au desfăşurat un joc în viteză, plăcut şi eficient. Principalele realizatoare : **Băicoianu-Cojocaru** (5) şi **Bota** (4) — IEFS, respectiv **Şerban** (4) şi **Nemţeanu** (3). Au condus **I. Balint** şi **M. Grebenişan** (Tg. Mureş). **I. VIERU** — coresp.

MUREŞUL TG. MUREŞ — UNIVERSITATEA TIMIŞOARA 7—9 (5—3). După o primă repriză excelentă, mureşencele n-au mai putut face faţă ofensivei campioanelor. **Principalele realizatoare : Sauer** (4) pentru Universitatea Timişoara, respectiv **Szölösi** (4). Au condus **Gh. Crişnic** şi **A. Pohl** (Petroşani). **A. SZABO.** coresp.

VOINŢA ODORHEI — UNIVERSITATEA BUCUREŞTI 13—16 (8—8). Partidă de mare luptă, cu multe neregularităţi de ambele părţi. Bucureştencele au reuşit să se desprindă de gazde de-abia spre sfîrşitul jocului. Principalele marcatoare : **Maghiari** (4) — Voinţa, respectiv **Arghir** (9) şi **Furcoi** (6). Au condus **C. George** şi **H. Batler** (Braşov). **A. PIALOGA** — coresp.

MASCULIN

DINAMO BUCUREŞTI — POLITEHNICA TIMIŞOARA 19—11 (9—3). Cu excepţia primelor minute şi a unei scurte perioade de timp din repriza secundă, timişorenii au fost o pradă uşoară în faţa puternicei formaţii bucureştene. Dovedindu-se la punct cu pregătirile, dinamoviştii au fost net superiori adversarilor lor, mai ales în apărare, reuşind să anihileze prompt toate încercările oaspeţilor. În afară de aceasta, trebuie spus că Dinamo Bucureşti a folosit cu pricepere şi la timp posibilităţile de contraatac, cu care şi-a surprins frecvent partenera de întrecere. Vom nota cu satisfacţie şi faptul că ambele echipe au utilizat cîţiva jucători tineri **(Grabovschi, Nedici** — Dinamo, **Diliţă, Schragner, Bonfert** — Politehnica), dintre care majoritatea au confirmat speranţele celor doi antrenori. Principalii realizatori : **Moldovan** (4) şi **Dan Marin** (4) — Dinamo. **Diliţă** (5) şi **Teacoiu** (2) — Politehnica. Au condus : **R. Iamandi** şi **I. Dumitrescu** — Buzău.

UNIVERSITATEA BUCUREŞTI — UNIVERSITATEA CLUJ 26—22 (13—13). Această partidă, care a constituit, de fapt, un derby, dar şi o confruntare între cele mai autentice speranţe ale handbalului nostru masculin, a oferit şi de această dată spectatorilor un adevărat recital. Dîrzenia cu care şi-au apărat şansele cele două formaţii, forma manifestată de unii jucători (Cosma în special), evoluţia de-a dreptul palpitantă a scorului, puzderia de goluri înscrise (care de care mai frumos) — totul a contribuit la reuşita acestui veritabil spectacol sportiv. Ca să nu mai vorbim că, în ciuda angajamentului deplin al ambelor formaţii, arbitrii nu au dictat nici o eliminare ! Clujenii au început bine meciul (4—1, min. 7) şi au condus pînă în ultimul minut al primei reprize, cînd bucureştenii au preluat conducerea (13—12), fiind, însă, egalaţi şi el după cîteva secunde. În repriza secundă (clujenii evoluînd fără Tudosie, accidentat în prima parte) scorul s-a menţinut, în continuare, egal pînă în ultimele 10 minute, cînd la 20—20, oaspeţii au ratat un contraatac clar şi o aruncare de la 7 m, permiţînd formaţiei bucureştene să se detaşeze şi să obţină o victorie muncită. Cele mai multe goluri au marcat : **Cosma** (12), **Anton** (5), **Cîrlan** (3) — pentru gazde şi, respectiv **Chircu** (7) şi **Schobel** (6). Au arbitrat : **C. Căpăţînă** şi **T. Ene** — Buzău.

Călin ANTONESCU

Trotuşul — Dinamo Braşov 14—10 (8—6). Principalii realizatori : **Blaj** (5) şi **Badea** (4) — Trotuşul, respectiv, **Willisch** (8). Au condus corect **V. Pelenghian** şi **I. Ionescu** (Bucureşti). **GH. GRUNZU** — coresp.

Cu toată opoziţia jucătoarei Mărmureanu *(Progresul), timişoreanca* Evoniu *va înscrie.* Fază din meciul Progresul Bucureşti — Constructorul Timişoara Foto : S. BAKCSY

Voinţa Bucureşti — Minaur Baia Mare 9—24 (3—10) ! Principalii realizatori : **Anghel** (6) — Voinţa, respectiv **Palko** (12). Au condus **O. Leikep** şi **I. Manoliu** (Sibiu). **G. ROSNER.**

„CUPA FORESTIERULUI"

O REUŞITĂ COMPETIŢIE SPORTIVĂ

BISTRIŢA NĂSĂUD, 1 (prin telefon, de la trimisul nostru).

La 40 km de reşedinţa de judeţ, la Telciu — după ce treci prin fostele aşezări Prislop şi Hordou, comunele natale ale scriitorilor Liviu Rebreanu şi George Coşbuc — a avut loc o foarte reuşită întrecere sportivă de masă — finala „Cupei Forestierului", acum la a doua ediţie.

Aproape 300 de sportivi, muncitori forestieri, şi-au dat întîlnire în această pitorească aşezare de la poalele munţilor Rodnei, pentru a-şi disputa trofeele puse în joc.

O întrecere aprigă, soldată cu victoria inginerului **Grigore Bota,** de la sectorul Leşul Ursului, au furnizat-o cei 12 şahişti, prezenţi la finală. Alături de învingători, mai trebuie să-i menţionăm pe muncitorul circularist **Antidin Bălan,** de la fabrica din Susenii Bîrgăului, precum şi pe tehnicienii **Ştefan Lazăr,** de la Fabrica de cherestea din Ilva Mică, şi **Francisc Buţi,** de la C.E.I.L. Bistriţa, care s-au numărat printre protagoniştii concursului.

Un numeros public a asistat la pasionantele dispute ale celor 10 sportivi, înscrişi în competiţia de tenis. Am remarcat cu această ocazie omogenitatea formaţiei **C.E.I.L. Bistriţa,** care a avut cel mai eficace jucător în maistrul **Vladimir Panciu.** De asemenea, nu putem trece cu vederea faptul că în echipa din Lunca Ilvei a evoluat şi muncitoarea **Ana Pop,** care a jucat de la egal la egal cu mulţi dintre componenţii celorlalte reprezentative.

Nici voleiul nu a fost ocolit de către numeroşii simpatizanţi ai sportului de pe aceste meleaguri. Cele 5 echipe au oferit un plăcut spectacol voleibalistic, aplaudat la scenă deschisă de publicul spectator. Locul întîi a revenit echipei **C.E.I.L. Bistriţa,** care a reuşit să întreacă în meciul decisiv pe cei de la **Secţia de exploatare din Rebrişoara,** cu 2—0.

Din păcate, la ora cînd efectuăm transmisia, nu cunoaştem rezultatele înregistrate în întrecerea popicarilor, deoarece aceasta a fost programată să se desfăşoare la Năsăud.

În încheierea acestor scurte notaţii despre „Cupa Forestierului" — competiţie care confirmă faptul că sportul are numeroşi adepţi printre cei ce lucrează în acest important sector — am vrea să spunem cîteva cuvinte despre organizare. Celor care au asigurat buna desfăşurare a competiţiei — **A. S. Foresta Bistriţa** (preşedinte : ing. Gavril Vaida), **Comitetul sindicatului de la C.E.I.L. Bistriţa** (preşedinte : Aurel Mihuţ), **Consiliul popular comunal** (preşedinte : Gheorghe Todică) — trebuie să le adresăm toate felicitările, deoarece strădaniile depuse s-au văzut răsplătite printr-o organizare excelentă.

Tiberiu STAMA

LUPTE

(Urmare din pag. 1)

Cu toate că antrenorul echipei Rapid, Marin Beluşica, a fost nevoit să alcătuiască formaţia din mulţi tineri, aceştia au servit o replică viguroasă cunoscuţilor luptători de la Metalul, majoritatea cu vechi state de activitate în divizia A. În cele din urmă însă, victoria a revenit metalurgiştilor cu 23—9, superiori mai ales la categoriile mari.

În acest triunghiular s-au remarcat : I. Baciu, S. Popescu, I. Gabor şi N. Neguţ (Steaua), Şt. Badea, E. Hupcă şi Al. Brînzaru (Metalul), N. Gingă, D. Mizileanu, Al. Constantin (Rapid).

Au arbitrat foarte bine L. Bandi, E. Coman şi Al. Ruszi (Bucureşti), T. Oară (Braşov).

TULCEA. Spre satisfacţia celor peste 500 de spectatori care au asistat la întrecerile găzduite de Casa de cultură a sindicatelor, formaţia locală **Dunărea** a ieşit victorioasă în ambele partide pe care le-a susţinut. Mai întîi, luptătorii de la Dunărea i-au întrecut pe cei de la **IPROFIL Rădăuţi** cu 18,5—8,5. Apoi, tulcenii i-au depăşit şi pe luptătorii de la **Aluminiu Slatina** cu 17—15. Ultimul meci al triunghiularului, **IPROFIL — Aluminiu,** s-a încheiat cu victoria formaţiei

DUNĂREA TULCEA — PERFORMERA PRIMEI ETAPE

din Rădăuţi : 15—13. **(M. TOPOLSCHI - coresp.).**

SATU MARE. Cu mult interes a fost aşteptată evoluţia echipei campioane, **Dinamo Bucureşti.** Confirmînd valoarea, dinamoviştii şi-au întrecut categoric adversarii. În meciul cu **C.F.R. Timişoara,** ei au lăsat acestora doar o jumătate de punct, cîştigînd cu 35,5—0,5 ! În partida cu **Olimpia Satu Mare,** luptătorii bucureşteni au obţinut, de asemenea, un succes categoric, cu 32,5—3,5. Deosebit de echilibrat a fost meciul dintre **Olimpia** şi **C.F.R.** De altfel, această partidă s-a şi încheiat cu un echitabil rezultat de egalitate : 16—16. Din echipa campioană s-au remarcat V. Rădulescu, C. Ionescu, C. Vîrtosu şi V. Fodorpataki ; de la gazde, I. Tătaru şi V. Olah, iar de la C.F.R. — I. Ciobanu şi C. Bordeianu. **(ŞT. VIDA - coresp.).**

LUGOJ. Vulturii textila a obţinut două preţioase victorii, întrecînd detaşat (23,5—7,5) cunoscuta formaţie braşoveană **Steagul roşu,** iar pe **A.S.A. Cluj** cu 34—7. Dueluri aprige au prilejuit întîlnirile dintre luptătorii oaspeţi. Braşovenii au cîştigat în cele din urmă cu 19—17 în faţa clujenilor. Foarte bun a fost arbitrajul condus de **Ion Corneanu** (Bucureşti). **(C. OLARU - coresp.).**

CRAIOVA. În triunghiularul **Electroputere Craiova — Crişul Oradea — Progresul Bucureşti,** favorită era formaţia locală. Întrecînd aşteptările, luptătorii bucureşteni au reuşit să cîştige atît în faţa celor de la Electroputere (23—13), cît şi a celor din Oradea (19—9). Craiovenii s-au reabilitat, oarecum, obţinînd victoria în faţa orădenilor cu 17—11. **(T. COSTIN - coresp.).**

★

Triunghiularul **A.S.A. Bacău — Dunărea Galaţi — C.S. Piteşti,** programat la Galaţi, a fost amînat, deoarece echipa piteşteană susţine în aceste zile un turneu peste hotare.

SERIA EST

1. Steaua	10	9	0	1	195—103	28
2. Met. Buc.	10	6	1		146—125	23
3. Aluminiu Slatina	10	5	1	4	176—126	21
4. IPROFIL Rădăuţi	10	5	0	5	107—156	20
5. Dunărea Tulcea	10	4	0	6	127—210	18
6. Dunărea Galaţi	8	4	1	3	142—131	17
7. Rapid Buc.	10	3	0	7	167—190	16
8. C.S. Piteşti	8	3	1	4	150—162	15
9. A.S.A. Bacău	8	2	0	6	130—121	12

SERIA VEST

1. Vulturii textila Lugoj	8	8	0	0	229— 77	24
2. Progresul Buc.	10	7	0	3	172—143	24
3. CFR Timişoara	10	4	1	5	133—243	19
4. Dinamo Buc.	6	6	0	0	205— 19	18
5. Steagul r. Braşov	8	4	1	3	177—221	17
6. Crişul Oradea	8	4	0	4	162—128	16
7. A.S.A. Cluj	10	2	0	8	143—270	14
8. Electroputere Cv.	8	3	0	5	85—143	14
9. Olimpia Satu Mare	10	1	2	7	84—239	14

FOTBAL B

O ETAPĂ AGITATĂ

SERIA I : POLITEHNICA GALAŢI — PRIMA VICTORIE

S. N. OLTENIŢA — DELTA TULCEA 1—1 (1—1). Golurile au fost marcate de Fildiroiu (min. 1) pentru Ş.N.O. şi de Leca (min. 40) pentru Delta. A condus foarte bine C. Retezan - Bucureşti **(Gh. Emil,** coresp.)

PROGRESUL BRĂILA — METALUL BUCUREŞTI 0—2 (0—1). Autorii golurilor : Trandafilon (min. 15) şi Georgescu (min. 46). Satisfăcător arbitrajul lui Em. Păunescu - Vaslui. **(I. Baltag,** coresp.)

DUNĂREA GIURGIU — GLORIA BUZĂU 1—1 (0—0). Au înscris : Meirosu (min. 50) pentru Dunărea şi Dobre (min. 65) pentru Gloria. A arbitrat foarte bine I. Dancu - Bucureşti **(Tr. Barbălată,** coresp.)

C.F.R. PAŞCANI — CHIMIA RM. VÎLCEA 0—0. Feroviarii au evoluat slab. Oaspeţii au pus accentul pe apărare, reuşind ca în final să plece cu un punct. Foarte bine a condus Gr. Bîrsan - Galaţi. **(C. Enea,** coresp.)

PROGRESUL BUCUREŞTI — F. C. GALAŢI 1—0 (1—0). Jocul nu s-a ridicat la un nivel tehnic deosebit. Ambele echipe au făcut risipă de energie pentru obţinerea victoriei. Bucureştenii, cu o linie de înaintare mai incisivă, au marcat unicul gol al meciului prin Dudu Georgescu (min. 20). Gălăţenii au avut posibilitatea să egaleze, dar Donici, Ionică şi Lehăduş au greşit în fazele de finalizare. A condus bine I. Hristea - Alexandria.

CEAHLĂUL P. NEAMŢ — CLUBUL SPORTIV TÎRGOVIŞTE 1—1 (0—0). Autorii golurilor : Iencsi (min. 89) pentru Ceahlăul. Pîrvu (min. 81) pentru Clubul Sportiv Tîrgovişte. A arbitrat foarte bine V. Gligorescu - Ploieşti. **(C. Nemţeanu,** coresp.

METALUL PLOPENI — POLITEHNICA IAŞI 1—2 (0—0). Golurile au fost realizate de Lupulescu (min. 1 şi 67) pentru Politehnica, Grecu (min. 41) pentru Metalul. Excelent arbitrajul lui Gh. Limona - Bucureşti. **(I. Tănăsescu,** coresp.)

POLITEHNICA GALAŢI — ŞTIINŢA BACĂU 1—0 (0—0). Unicul gol a fost înscris de Stoica (min. 84). A arbitrat satisfăcător C. Dragotescu - Bucureşti. **(T. Siriopol,** coresp. judeţean).

CLASAMENT

1. POLI. Iaşi	7	6	1	0	15— 5	13
2. Metalul Buc.	7	4	1	2	12— 3	9
3. Gloria Buzău	7	3	3	1	7— 7	9
4. Delta Tulcea	7	2	4	1	7— 5	8
5. Progresul Brăila	7	3	2	2	9— 9	8
6. Progresul Buc.	7	3	2	2	4— 8	8
7. C.F.R. Paşcani	7	3	1	3	9— 6	7
8. F.C. Galaţi	7	3	1	3	11— 9	7
9. Metalul Plopeni	7	3	1	3	10— 9	7
10. Ştiinţa Bacău	7	3	0	4	8— 7	6
11. Ş. N. Olteniţa	7	2	2	3	11—12	6
12. Dunărea Giurgiu	7	2	2	3	8—11	6
13. Chimia Rm. Vl.	7	1	4	2	4— 7	6
14. Ceahlăul P. N.	7	1	2	4	3— 7	4
15. C.S. Tîrgovişte	7	1	2	4	2— 8	4
16. Politehnica Gl.	7	1	2	4	6—13	4

ETAPA VIITOARE (8 octombrie) : Clubul Sportiv Tîrgovişte — S. N. Olteniţa, Politehnica Iaşi — Gloria Buzău, Ştiinţa Bacău — Metalul Plopeni, Metalul Bucureşti — Progresul Bucureşti, Chimia Rm. Vîlcea — Progresul Brăila, Politehnica Galaţi — F.C. Galaţi, Dunărea Giurgiu — Ceahlăul P. Neamţ, Delta Tulcea — C.F.R. Paşcani.

SERIA A II-a : SCORURI STRÎNSE

POLITEHNICA TIMIŞOARA — OLIMPIA SATU MARE 2—0 (1—0). Autorii golurilor: Regep (min. 27 din 11 m) şi Covalciuc (min. 69). A arbitrat foarte bine Em. Martin - Bucureşti. **(C. Tiţ — coresp.)**

C.S.M. SIBIU — C.F.R. TIMIŞOARA 1—0 (0—0). Unicul gol a fost realizat de Serföző (min. 58). A condus bine T. Gaboş - Cluj. **(Gh. Topirceanu,** coresp.)

C. F. R. ARAD — MINERUL BAIA MARE 1—1 (0—0). Golurile au fost înscrise de Schwartz (min. 49) pentru C.F.R. şi de Bermozer (min. 70, autogol) pentru Minerul. Meciul a început cu o întîrziere de 20 de minute deoarece arbitrul S. Mureşan-Turda a sosit mai tîrziu la stadion. În min. 65 Necula (Minerul) a fost eliminat pentru insultarea arbitrului. S. Mureşan a condus satisfăcător. **(Gh. Nicolăiţă,** coresp.)

GLORIA BISTRIŢA — F. C. BIHOR 0—0. Joc de mare luptă. Orădenii s-au apărat cu îndîrjire uneori peste limitele regulamentului. În min 57 Dărăban (F. C. Bihor) a fost eliminat pentru insultarea adversarului. A arbitrat bine Tr. Moacăş - Braşov. **(I. Toma,** coresp.)

OLIMPIA ORADEA — MINERUL ANINA 1—1 (0—1). Gazdele au dominat, au marcat un gol (autor Balogh, min. 69 din 11 m), iar oaspeţii au contraatacat periculos. Golul minerilor a fost înscris de Dumitrescu (min 5). A. Sbercea - Timişoara a arbitrat bine. **(V. Sere,** coresp.)

ELECTROPUTERE CRAIOVA — METALURGISTUL CUGIR 1—0 (0—0). Golul craiovenilor a fost realizat de Mateescu (min. 54). Foarte bun arbitrajul lui Gh. Olteanu - Bucureşti. **(T. Costin,** coresp.)

METALUL DROBETA TR. SEVERIN — METROM BRAŞOV 1—0 (0—0). Unicul gol a fost marcat de Căprioru (min. 66). Foarte bine a arbitrat I. Răileanu - Piteşti. **(Gh. Manafu,** coresp.)

Meciul **CORVINUL HUNEDOARA — CHIMIA FĂGĂRAŞ** se dispută în ziua de 4 octombrie.

CLASAMENT

1. POLI. Tim.	7	5	1	1	13- 5	11
2. C.S.M. Sibiu	7	4	1	2	8- 5	9
3-4. F.C. Bihor	7	3	2	2	9- 5	8
3-4. Minerul B. M.	7	3	2	2	12- 8	8
5. Gloria Bistriţa	7	3	1	3	7- 6	7
6. Minerul Anina	7	3	1	3	9- 9	7
7. Chimia Făgăraş	6	3	0	3	9- 6	6
8. Electroputere Cv.	7	3	0	4	6- 8	6
9. Met. Dr. Tr. Sv.	7	3	0	4	7-11	6
10. Olimpia S. M.	7	4	1	2	10- 6	5
11. Metrom Braşov	7	2	1	4	8- 8	5
12. Metalurgistul C.	7	2	1	4	2- 7	5
13. Olimpia Oradea	7	1	3	3	4- 9	5
14. C.F.R. Arad	7	1	3	3	7-13	5
15. C.F.R. Tim.	7	2	1	4	3-10	5
16. Corvinul Hd.	6	3	2	1	4- 2	4

(N. R. Olimpia Satu Mare şi Corvinul Hunedoara sînt penalizate cu cîte patru puncte).

ETAPA VIITOARE (8 octombrie): Metrom Braşov — Olimpia Satu Mare, Gloria Bistriţa — Minerul Baia Mare, Olimpia Oradea — F.C. Bihor, Minerul Anina — C.F.R. Arad, Metalul Drobeta Tr. Severin — Electroputere Craiova, Politehnica Timişoara — C.F.R. Timişoara, Metalurgistul Cugir — Corvinul Hunedoara, Chimia Făgăraş—C.S.M. Sibiu.

ATLETISM

ION GĂSITU — CAMPION LA 50 Km. MARŞ

Pe un circuit, înscris pe străzile oraşului Bacău s-a desfăşurat duminică campionatul naţional la 50 km marş, la care au participat 29 de atleţi, în frunte cu veteranii **Ion Baboie, Gheorghe Nicolae, Dumitru Chiose** şi **Ilie Dobrescu.** În formă foarte bună, campionul balcanic **Ion Găsitu** (Steaua) a cîştigat cursa şi, totodată, titlul de campion naţional la această probă de mare fond la marş cu timpul de 4 ore 21 de minute şi 48 de secunde. Pe locurile următoare s-au clasat : **C. Staicu (P.T.T. Bucureşti) 4 h 29 : 05,0, N. Maxim (Dinamo Bucureşti) 4 h 36:56.0,** C. Enache (Dinamo Bucureşti) 4 h 36:56,0, R. Chunderlich (Dinamo Bucureşti) 4 h 40:53,0 şi C. Stan (P.T.T. Bucureşti) 4 h 41:10,0.

PE ECHIPE : 1. P.T.T. BUCUREŞTI 13 p. 2. Dinamo Bucureşti I 15 p, 3. Dinamo Bucureşti II 19 p.

I. IANCU — coresp. jud.

HIPISM

RĂU CĂ NU SE IAU MĂSURI !...

Vreme favorabilă concurenţilor să reediteze valorile maxime sau să corecteze recordurile. Ceea ce s-a şi realizat în bună măsură. În tribune destul de mare animaţie, ceea ce înseamnă că reuniunea de ieri, a repurtat un succes nesperat comparativ cu valoarea programului. Desigur, că, nici publicul şi nici noi nu agreem handicapurile care eşalonează la start partanţi pînă la diferenţe de 150-170 m. Creează haos în aprecieri şi ucide spectacolul. Nu este mai puţin adevărat că şi diferenţele de valori ale minilor implică tot mai mari dificultăţi în alcătuirea programului. Dar, surpriza reuniunii a constituit-o „Premiul Progresul" cu şapte partanţi la plecare. În mod firesc, pentru cursele destinate îmbunătăţirii recordurilor, capacitatea pistei ploieştene recomandă, ca ideal, numai 7—8 concurenţi. O asemenea cifră n-am mai întîlnit-o, însă, de mulţi ani şi de aceea a fost revelatoriu că „secţia tehnică" şi-a impus punctul de vedere faţă de poziţia „secţiei financiare", de mult sclerozată în ideea : „partanţi numeroşi — joc mare". Realitatea este alta. Numai regularitatea şi echilibrarea şanselor într-o cursă asigură jocul animat şi viguros. Referindu-ne la rezultate înregistrate, trebuie să remarcăm că, tocmai unde s-a contat pe ameliorări de recorduri, nu s-a obţinut nimic ! Cursa a fost presărată cu destule incidente, culminînd cu evoluţia lamentabilă a lui Torpedo. Dacă lui Ştefănescu — primul nostru reprezentant la campionatul de la Hilversum ! — i s-ar aplica o amendă de 3—400 lei, ar înţelege, de pildă, ce înseamnă să onoreze înhămătura unui cîştigător pe Derby !... Deoarece spaţiul nu ne permite alte exemple, vom reveni în cursul numerelor viitoare.

REZULTATE TEHNICE : cursa I : Hruba (Gh. Tănase) 36,9, Elocvenţa, simplu 6, ordinea 40 ; **cursa a II-a :** Datina (S. Onache) 33,5, Garofiţa, simplu 4, event 24, ordinea 21 ; **cursa a III-a :** Sora (Tr. Marcu) 32,1, Opădar, Jargon, simplu 3, event 38, ordinea 23, ordinea triplă 323, **cursa a IV-a :** Hemon (N. Gheorghe) 31,3, Hebe, Minunea, simplu 5, event 25, ordinea 33, ordinea triplă 862; **cursa a V-a :** Alina (P. Ganea), 31,7, Eliza, simplu 5, event 42, ordinea 38 ; **cursa a VI-a :** Ruscuţa (S. Mihăilescu) 31,8, Evadat, Komişel, simplu 8, event 78, ordinea 58, ordinea triplă 333; **cursa a VII-a :** Cuc (L. Moldoveanu) 26,7, Habar, simplu 3, event 67, ordinea 18 ; **cursa a VIII-a :** Kilovat (G. Solcan) 30,9, Iuta, Rapsod, simplu 2, event 14, ordinea 20, ordinea triplă 238; **cursa a IX-a :** Palmier (I. Crăciun). 30,6, Tufănita, simplu 8, event 33, ordinea 39. Pariul austriac s-a ridicat la suma de lei 23 692 şi a fost cîştigat de un buletin cu două combinaţii a şase cai a lei 5 923. Report 11 846.

Niddy DUMITRESCU

fotbal

ETAPA A V-a — CEA MAI BOGATĂ ÎN GOLURI: 28

DINAMO 3 (0)
F. C. ARGEŞ 1 (1)

O REVANŞĂ ŞI UN ARBITRAJ DE... DOUĂ STELE

Stadionul Dinamo: timp excelent pentru fotbal; teren puţin moale; spectatori peste 20 000: Au marcat: RADU (min. 15), LUCESCU (min. 49 din penalti şi min. 85),DORU POPESCU (min. 54). Raport de cornere: 8—5; Raportul loviturilor la poartă: 17—4 (pe spaţiul porţii 12—2).

DINAMO: Constantinescu — Cheran, Dobrău, STOENESCU, Deleanu — G. Sandu (min. 35 Moldovan), Dinu — LUCESCU, RADU NUNWEILLER, DORU POPESCU, Florian Dumitrescu.

F.C. ARGEŞ: STAN — Pigulea, Barbu (min. 63 Olteanu), Vlad, Ivan — Olteanu (min. 63 Roşu), MARIAN POPESCU — TROI, Prepurgel (min. 75 Mustăţea), Dobrin, Radu.

A arbitrat I. RUS ★★, ajutat la tuşă de Z. Szecsei şi I. Soos (toţi din Tg. Mureş).

Trofeul Petschovschi: 9.

La tineret-rezerve: 1—0 (1—0).

Atmosferă de mare derby pe Dinamo. Peste 20 000 de spectatori înghesuiţi ca într-o cutie de conserve au ţinut să fie prezenţi la o partidă în care fiecare dintre partenere erau animate de dorinţa şi ambiţia de a ciştiga, de a-şi mulţumi proprii suporteri. Pînă în min. 49, momentul nefericit al argeşenilor despre care vom vorbi mai tîrziu, jocul a fost viu, cu faze spectaculoase. Insistentei ofensive a bucureştenilor, echipa oaspe i-a răspuns printr-o aşezare inteligentă în teren care să-i permită a aplica arma contraatacului. Ceea ce s-a şi întîmplat în min. 15. Dobrin, urmărit sever de Stoenescu pe tot terenul, realizează — în ce-l priveşte — singura fază de gol a echipei sale; îl răsuceşte printr-un dribling pe „jandarmul" său, trimite în diagonală la Troi, acesta îl depăşeşte pe Dobrău şi din lateral, de la marginea careului de 16 m şutează puternic spre poartă. Mingea ricoşează din pieptul lui Constantinescu în pieptul lui Cheran iar de aici ajunge la Radu care înscrie: 1—0. Din acest moment, dinamoviştii încep greaua cursă a egalării. Marile situaţii de gol se succed la poarta lui Stan: Doru Popescu, cel mai activ şi mai bătăios atacant de pe teren, şutează din interiorul careului (min. 19) şi Stan trimite în corner; acelaşi Doru Popescu expediază cu capul balonul pe lîngă bară, la centrarea lui Lucescu (min. 22); vin apoi alte trei faze fierbinţi (min. 40, 42, 43); în ultima mai ales, Doru Popescu a expediat balonul în bară. Şi în sfîrşit apare acel min. 49 despre care aminteam mai sus: **Lucescu pleacă din poziţie clară de ofsaid (cel puţin un metru) în urmărirea unui balon** (poziţie nesemnalată de tuşierul **Z. Szecsei**, dar pe care o putea observa foarte bine şi **I. Rus**). Ivan îl talonează pe dinamovist şi, ajuns în careu, îl deposedează prin alunecare. Lucescu se rostogoleşte în careu şi arbitrul dictează cu foarte mare uşurinţă lovitură de pedeapsă, pe care tot Lucescu o transformă. Dacă ar fi să analizăm această fază, cel mai grav lucru este lipsa de competenţă, de atenţie a arbitrilor la poziţia de ofsaid a atacantului diramovist. Ca să nu mai amintim multele decizii date anapoda în dezavantajul ambelor formaţii.

Pe fondul şocului produs a venit repede şi golul doi al bucureştenilor realizat de Doru Popescu la pasa ideală a lui Florian Dumitrescu din min. 54. Acţiunile dinamoviste sînt tot mai insistente, mai clare, mai combinative şi majorarea scorului este iminentă, nu înainte ca Troi să fie pe punctul de a egala — min. 75. Cheran a fost însă la post şi printr-un efort admirabil a trimis în corner. Zece minute mai tîrziu, Doru Popescu la o acţiune pe cont propriu, se duce ca o vijelie pe dreapta, trecînd de Ivan, şi centrează de pe linia de corner, în careu. Acolo, Lucescu a avut timp să stopeze balonul şi să pecetluiască scorul final al partidei.

Indiscutabil Dinamo a fost superioară ca joc adversarei sale mai cu seamă din min. 35 cînd Gabriel Sandu, a fost înlocuit cu un jucător-constructor, îl numim pe Moldovan, care a schimbat în bine jocul dinamoviştilor la mijlocul terenului şi în atac. Era posibil ca Dinamo să se revanşeze chiar şi fără acea căderea morală a campionilor din min. 49, dar...

Despre F.C. Argeş doar două cuvinte: a jucat tactic bine în prima parte a partidei, dar în a doua realizările sale au fost neconsistente, Dobrin, omul de la care se spera mult, dispărînd şi el din joc.

Stelian TRANDAFIRESCU

Nou contraatac clujean la poarta lui Răducanu. Roman şutează printre Savu (stînga) şi Boc, dar fără rezultat
Foto: S. BAKCSY

RAPID 0 (0)
C.F.R. CLUJ 1 (1)

GIULEŞTENII N-AU GUSTAT NICI IERI DIN CUPA VICTORIEI!

Stadion Republicii: timp excelent: teren moale; spectatori aproximativ 9 000. **A marcat ADAM** (min. 39) din 11 m. **Raportul cornerelor: 4—5. Raportul şuturilor la poartă: 11—12** (pe spaţiul porţii: 5—5).

RAPID: RĂDUCANU — Pop, BOC, Grigoraş, Ştefan — Savu, Angelescu — Năsturescu (min. 46 Petreanu), M. Stelian, Neagu, Dumitriu III (min. 46 Naom).

C.F.R.: Gadja — Lupu, Dragomir-Szőke, Roman — M. BRETAN, Ţegean, VIŞAN — Pripici, (min. 73 S. Bretan), ADAM, PETRESCU.

A arbitrat VASILE LIGA ★★★★★, ajutat la linie de Gh. Ştefănescu şi T. Trofin, toţi din Galaţi.

Trofeul Petschovschi: 10.

La tineret-rezerve: Rapid — C.F.R. Cluj 1—2 (0—1).

Iată că şi după această etapă, Rapid nu reuşeşte să guste din cupa victoriei! Ieri, pe stadionul Republicii, a capotat în faţa colegei feroviare din Cluj la un scor minim, dar o înfrîngere la două sau trei goluri diferenţă n-ar fi fost contrară fluxului jocului, chiar dacă înspre final giuleştenii au deţinut iniţiativa.

După un început ce avea ca perimetru de desfăşurare doar mijlocul terenului, lăsînd impresia spectatorilor că vor asista la o „remiză de salon", Adam — cel care în decursul partidei avea să fie vioara întîi a echipei sale, creier şi realizator — s-a deplasat mult spre dreapta, a centrat la semiînălţime la marginea careului mic, dar Petrescu nu a putut relua în poartă, deşi fundaşii Rapidului erau pe contre-pied (min. 8).

După ce timp de 25 de minute Rapid a încercat să-şi impună jocul prin cele două „pistoane", Savu şi Angelescu, C.F.R. Cluj, dîndu-şi seama că „treimea" sa de mijloc — Marius Bretan, Ţegean, Vişan — este superioară compartimentului similar giuleştean, şi-a permis să iasă mai decis la atac, prezenţa celor trei la marginea suprafeţei de pedeapsă adverse fiind tot mai repetată. Şi astfel, în min. 39, Marius Bretan, intercalat în atac, îl lansează în adîncime pe Petrescu, care se angajează decis în cursă pe un culoar liber lăsat de Grigoraş şi Boc. Pop îi iese în întîmpinare, talonînd cîţiva metri pe minuscula extremă clujeană şi, atunci cînd vede că nu-l mai poate deposeda de balon, încearcă ultima soluţie: deposedarea prin alunecare. Tentativa a fost făcută însă din spate şi nu la balon, **astfel încît Petrescu cade faultat în suprafaţa de pedeapsă. Fără nici o ezitare, arbitrul Liga acordă penalty şi Adam nu-i lasă nici o speranţă lui Răducanu: 1—0 pentru C.F.R. Cluj.**

În min. 63, singura acţiune clară de atac a feraviarilor bucureşteni din această repriză: Ştefan — Angelescu (devenit după pauză extremă stîngă), centrare înapoi la Ştefan, dar acesta, deşi avea un culoar liber de şut, trimite mingea — slab — la portarul Gadja. Minutele 70—72 poartă „marca Adam", fostul universitar clujean desface întregul compartiment defensiv advers, fie prin deplasări laterale, fie prin driblinguri succesive, oferind apoi balonul, pe rînd, lui Vişan, Petrescu şi Pripici, ocazii clare de gol în careul feroviar (atacanţii clujeni erau complet liberi), dar balonul n-a mai intrat în poarta Rapidului pentru că aceştia n-au avut clarviziunea coechipierului lor, Răducanu avînd posibilitatea să se opună de fiecare dată.

În replică, ultimele minute ale partidei aparţin lui Boc, singurul jucător rapidist animat de dorinţa de a restabili egalitatea, dar fundaşul central giuleştean n-a putut avea această satisfacţie, balonul trecînd de trei ori peste poarta lui Gadja.

Paul SLAVESCU

FRUNZE RUGINII...

Se simte în aerul tare al acestei toamne un freamăt ciudat. Fotbaliştii par cuprinşi de o febră specială. Cei care pînă acum au stat, dintr-un motiv sau altul, în umbră, se străduiesc să aprindă frunzele ruginii de la Helsinki, pentru a ieşi la lumină. Cu alte cuvinte, cei cu orgoliul rănit încep să atace.

Marcu şi Ţarălungă, de pildă, care păstrează în suflet obsesia că pot fi extremele naţionalei, au izbit cu sete, alegînd parcă anume cetăţile crenelate ale fotbalului nostru: Bacăul şi Tg. Mureşul.

Şi exemplul nu e izolat. Duminica trecută, Sportul studenţesc a plasat toată pofta sa de revanşă în meciul cu „tricolorii" de la Helsinki. Pe linia aceleiaşi idei, Reşiţa şi-a adunat ieri toate puterile, exploatînd acelaşi moment psihologic.

Numărul revanşelor mocnite în acest campionat e mult mai mare decît lasă impresia. Ştefan Coidum, antrenorul ostracizat de la Oradea, cîndva „oraşul fotbalului", şi-a pregătit upercutul tocmai la Arad, pentru a demonstra că Jiul poate fi mai puternic decît Norrköping, iar Mulţescu — mai teribil decît Kindvall. Acolo, la Arad, pe stadionul care a văzut apusul Feyenoordului, cele şase goluri înscrise de Rozsnai, Kun şi Mulţescu sînt tot o expresie a setei de revanşă de care sînt animaţi „oamenii din umbră", decişi să atace rampa, la adăpostul fumului stîrnit de frunzele ruginii de la Helsinki.

Seria exemplelor poate fi continuată. Ilie Oană, revenind de la Seres, din Grecia, după o campanie încheiată nu prea strălucit, şi-a amintit că a fost cîndva partenerul hulit al lui Ştefan Covaci la echipa naţională şi a adus, pe nesimţite, Petrolul în fruntea clasamentului. Dar, pentru o încheia cu exemplele, ce poate fi mai edificator decît sprintul scrîşnit al lui Adam, care, „pasat" cu destul de puţină eleganţă C.F.R.-ului clujean, îşi conduce noua echipă la victorie, tot în numele unei nobile revanşe personale.

Freamătul de care vorbeam s-a simţit şi în meciul Dinamo — Argeş. Intuind parcă atacul „oamenilor din umbră", Lucescu şi Nunweiller au trudit, pentru a supravieţui, cu o abnegaţie care nu poate fi trecută sub tăcere.

Pe deasupra erorii capitale a lui Rus, meciul Dinamo — Argeş rămîne expresia duelului de fond între Dobrin şi Lucescu, un duel inegal pentru mulţi, dar al cărui deznodămînt e plin de semnificaţii.

Privind clasamentul, privind numărul de goluri, cronicarul nu poate decît să salute această înverşunare a oamenilor din umbră, hotărîţi să clatine idoli şi dogme. Există în fotbalul nostru unele forme stereotipe în evaluarea situaţiei de moment. Există teoreticieni capabili să fixeze rigid cadrul unui potenţial, fără să reflecteze asupra faptului că fotbalul, fenomen dinamic prin excelenţă, e deseori capabil să spargă tiparele. Iată de ce, atacul Jiului, setea de gol a lui Marcu şi, perfect dialectic, replica gravă a lui Lucescu, conducătorul unei echipe care va rămîne pentru totdeauna, mi se par tot atîtea elemente de vigoare, capabile să stimuleze noi energii şi traiectorii.

Ioan CHIRILĂ

U.T.A. 2 (1)
JIUL 4 (2)

„Bătrîna doamnă" a devenit... filantroapă!

ARAD, 1 (prin telefon, de la trimisul nostru).

Încă de la început să dăm Cezarului ce-i al Cezarului. Să evidenţiem înainte de toate jocul excelent al Jiului. Oaspeţii nu s-au lăsat nici un moment intimidaţi de faptul că evoluau în deplasare, pe terenul unei multiple campioane. Şi s-au apărat calm şi sigur. Libardi, Naghi şi Mulţescu au ţesut cu inteligenţă pase la mijlocul terenului, de unde i-au lansat precis şi oportun în atac pe G. Stan, Rozsnai (în special), Stoian, sau Szabados. Cele trei vîrfuri „înfipte" solid în coasta apărării arădenilor s-au mişcat tot timpul înşelător, punînd în permanent pericol poarta tînărului Naghi. În min. 14, o „bîlbîială" Pojoni—Lereter este speculată prompt de MULŢESCU. Acelaşi jucător transformă impecabil, cu fentă, un penalty acordat de arbitrul Gheorghe Popovici ca urmare a placajului făcut de portarul Naghi la 14—15 m asupra lui Rozsnai, scăpat spre poarta goală. U.T.A. pare groggy. Găseşte, totuşi, resurse să se dezmeticească că din loviturile primite, reduce din scor prin KUN II, la o greşeală copilărească a lui Ion Gabriel şi ratează egalarea (min. 37) prin acelaşi Kun.

După pauză, în jocul arădenilor nu se observă nici un fel de prospeţime. Echipa joacă „bătrîneşte", Sima e figurant pe extreme, Domide şutează de fiecare dată imprecis, Axente nu-l poate depăşi pe Naidin. Singurul care se zbate în atac este Kun II. Efortul lui este însă singular, în timp ce efortul petroşenenilor este... colectiv, şi rezultatul se vede pe tabela de marcaj. Mulţescu slalomează (min. 54) cu uşurinţă printre apărătorii arădeni şi îi pune mingea ca pe tavă lui ROZSNAI. Balonul şutat vio-

Stadionul U.T.A.: timp răcoros: teren foarte bun; spectatori aproximativ 5 000. **Au marcat: MULŢESCU** (min. 14 şi 19 din 11 m), ROZSNAI (min. 54 şi 82), şi KUN II (min. 24 şi 61); **Raport de cornere: 8—3; Raportul şuturilor la poartă: 18—18** (pe spaţiul porţii: 9—8).

U.T.A.: Naghi — Birău, Lereter, Pojoni, Popovici — Petescu, Calinin (min. 46 Pîrvu) — Axente, Domide, KUN II, Sima.

JIUL: Ion Gabriel — GEORGESCU, Tonca, STOCKER, NAIDIN — AL. NAGHI, Libardi — Stan Gabriel, ROZSNAI, STOIAN (min. 53 Szabados), MULŢESCU.

A arbitrat GHEORGHE POPOVICI ★★★★★, ajutat la tuşă de C. Manuşaride şi M. Buzea (toţi din Bucureşti).

Trofeul Peschovschi: 10.

La tineret-rezerve: U.T.A. — JIUL 1—0 (1—0).

lent de acesta îndoaie mîinile portarului arădean şi se opreşte în plasă. De astă dată U.T.A. ripostează ceva mai viguros. La o greşeală a lui Tonca, KUN II înscrie al doilea gol al echipei sale. Şi tot el ratează egalarea în min. 53 şi 77. Iar cînd toată lumea se aştepta ca al şaselea gol al meciului să cadă în poarta lui Ion Gabriel, Mulţescu (prezent, cu dezinvoltură, în toate fazele de atac ale echipei sale) îl deschide din nou „ca la carte" pe acelaşi ROZSNAI, care ţîşneşte printre Lereter şi Pojoni şi, cu vîrful bocancului, trimite balonul în plasă pe lîngă Naghi. Jiul este aplaudat la scenă deschisă, în timp ce U.T.A. părăseşte terenul învinsă fără drept de apel. Criza în care se află fosta campioană devine cu adevărat alarmantă.

Laurenţiu DUMITRESCU

PRONOSPORT

Aşa arată o variantă cu 13 rezultate exacte la concursul Pronosport nr. 40, etapa din 1 octombrie 1972

I. Dinamo — F. C. Argeş	1
II. Farul — Steaua	1
III. C.S.M. Reşiţa — Sportul st.	1
IV. A.S.A. Tg. Mureş — „U" Cv.	2
V. Petrolul — Steagul roşu	1
VI. U. T. Arad — Jiul	2
VII. „U" Cluj — S.C. Bacău Anulat	
VIII. Rapid — C.F.R. Cluj	2
IX. Atalanta — Napoli	X
X. Internazionale — Bologna	X
XI. Lanerossi — Cagliari	1
XII. Palermo — Torino	1
XIII. Ternana — Milan	X

Fond de premii: 430.760 lei.

Plata premiilor pentru acest concurs, se va face în *Capitală*, începînd din 6 octombrie pînă la 15 noiembrie 1972, inclusiv; iar în *ţară*, de la aproximativ 10 octombrie pînă la 15 noiembrie 1972, inclusiv.

Rubrică redactată de LOTO—PRONOSPORT

C.S.M. REŞIŢA 5 (2)
SP. STUDENŢESC 2 (1)

REŞIŢENII AU SPART „ZIDUL" INEFICACITĂŢII

REŞIŢA, 1 (prin telefon, de la trimisul nostru).

12 000 de spectatori au plecat de la stadion bucuroşi, aplaudîndu-şi idolii, nevenindu-le să creadă că au fost martorii unei asemenea victorii. Trecuseră mai bine de 360 de minute şi C.S.M. încă nu gustase nici măcar bucuria primului gol marcat. Meciul cu Sportul Studenţesc se anunţa dificil şi reşiţenii erau temători. Dar iată, a venit acel minut 370 cînd Beldeanu a avut o sclipire pe măsura talentului său, înscriind primul gol, spărgînd acest nedorit zid al ineficacităţii. În min. 10, Ion Vasile a degajat defectuos balonul, pînă în picioarele mijlocaşului reşiţean. Beldeanu n-a stat pe gînduri şi de la 35 de m a expediat balonul în poarta goală. După aceea, pe stadionul din Valea Domanului aveau să fie numai clipe de bucurie. O singură dată gazdele au fost descumpănite, în min. 28, cînd Jamaischi a transformat o lovitură liberă de la 18 m. A şutat prin zid, Gornea a scăpat mingea din mînă şi... 1—1. Dar, „meritul" cel mai mare al egalării revine arbitrului Anderco care a acordat lovitura la un fault pe care doar el l-a văzut. De fapt, arbitrul, de neînţeles pentru renumele său, avea să dea şi alte decizii greşite deşi jocul nu i-a pus probleme deosebite. Reşiţenii au avut tăria să treacă peste momentul dificil şi să preia conducerea în min. 30 prin golul lui Nestorovici, care în min. 58 avea să mai înscrie un gol la capătul unei excelente combinaţii a întregii înaintări. Beldeanu, în excelentă dispoziţie de joc, adevărat creier al echipei, a avut în spiriduşii Puşcaş, Florea şi Nestorovici parteneri dispuşi să se bată pentru orice minge şi în faţa atacurilor lor repetate apărarea adversă, cu un plasament defectuos avea să se clatine de fiecare dată. În min. 52 Neagu a avut şi el o sclipire, a driblat tot ce a avut înainte şi a înscris în poarta goală. Pe extrema stîngă, Florea s-a jucat pur şi simplu cu Tănăsescu, iar lovitura de 11 m transformată de Beldeanu s-a datorat faultului pe care Tănăsescu l-a comis adversarului direct, scăpat spre poarta goală. Cînd gazdele conduceau cu 4—1 apărarea lor şi-a permis un moment de respiro şi neatentă, a fost surprinsă de lovitura liberă indirectă din min. 71, de „pasa înainte" pe care M. Sandu a fructificat-o. Revelaţia etapei trecute (Sportul Studenţesc) n-a mai avut în această duminică atacul care a marcat trei goluri lui Dinamo, Leşeanu n-a mişcat lîngă Kafka, Manea n-a putut realiza mai nimic, M. Sandu s-a plimbat de unul singur printre fundaşii centrali, iar Pană a fost un anonim pe undeva prin mijlocul terenului. În această situaţie eforturile lui Jamaischi şi Damian n-au avut sorţi de izbîndă şi Sportul Studenţesc a trebuit să se încline în faţa unei echipe superioară ei din toate punctele de vedere.

Constantin ALEXE

Stadion Valea Domanului; timp frumos; teren excelent; spectatori cca. 12 000. **Au marcat: BELDEANU** (min. 10 şi 77 — din 11 m), NESTOROVICI (min. 30 şi 58), NEAGU (min. 52), respectiv JAMAISCHI (min. 28) şi M. SANDU (min. 71).

Raport de cornere: 5—6. Raportul şuturilor la poartă: 16—8 (pe spaţiul porţii: 10—6).

C.S.M.: Gornea — Rednic, GEORGEVICI, Kiss, KAFKA — PUŞCAŞ, BELDEANU — Dumitru (min. 46 Rădulescu I), Neagu (min. 78 Roşca), NESTOROVICI, FLOREA.

SPORTUL STUDENŢESC: I. Vasile — Tănăsescu, DUMITRU NICOLAE, G. Ionescu, Cojocaru — JAMAISCHI (min. 64 Culda), DAMIAN — Leşeanu, Pană, M. Sandu, Manea (min. 64 Kraus).

A arbitrat O. ANDERCO (Satu Mare) ★★★, ajutat la linie de V. Trifu şi C. Silaghi (ambii din Baia Mare).

Trofeul Petschovschi: 7.

La tineret rezerve: C.S.M. — Sportul studenţesc 1—1 (0—1).

PETROLUL 1 (0)
STEAGUL ROŞU 0 (0)

Stadionul Petrolul: timp frumos; teren bun, puţin alunecos; spectatori aproape 25 000. A marcat: DINCUŢĂ (min. 76). **Raport de cornere: 7—2. Raportul şuturilor la poartă: 15—6** (pe spaţiul porţii 6—1).

PETROLUL: M. Ionescu — N. Ionescu, Tudorie, CIUPITU, GRUBER — Cozarek, DINCUŢĂ — C. Ionescu (min. 71 Moldovan), I. Constantin, Grozea (min. 46 CRÎNGAŞU), OPRIŞAN.

STEAGUL ROŞU: Adamache — Ivăncescu, JENEI, OLTEANU, Anghelini — Pescaru, CADAR — Zotinca (min. 78 Anghel), Gheorghe (min. 78 Şerbănoiu), Florescu, Györfi.

A arbitrat: AUREL BENTU ★★★, ajutat la linie de Fr. Coloşi şi Marin Niţă (toţi din Bucureşti).

Trofeul Petschovschi: 10.

La tineret-rezerve: 4—0 (1—0).

ADAMACHE SE AUTOÎNVINGE DUPĂ 435 DE MINUTE!

PLOIEŞTI, 1 (prin telefon, de la trimisul nostru).

Se intrase în ultimul sfert de oră al meciului şi „unsprezecele" Steagul roşu, ca un şcolar silitor aplecat asupra caietului său de teme, mergea liniştit spre terminarea lecţiei pe care şi-o propusese, cel de al treilea 0—0 în deplasare, în acest campionat...

A venit însă unica greşeală importantă din meci a echipei braşovene, comisă — culmea! — tocmai de omul cu cele mai mari merite în menţinerea imaculată a pasivului de goluri după 435 de minute: Adamache! Dar n-a fost o greşeală tehnică, de joc, a acestui sobru portar ci una de regulament sau, poate, de psihologie. Petrolul a beneficiat de o **lovitură liberă indirectă**, la circa 20—22 de metri. Stegarii au făcut zid. Dincuţă a şutat puternic, pe jos, evitînd zidul (aşezat, totuşi, defectuos) şi mingea s-a îndreptat spre poartă. Dacă Adamache rămînea pasiv, mingea ar fi intrat în plasă dar... fără efect pe tabela de marcaj. Era, doar, o lovitură **INDIRECTĂ**, din care nu se poate înscrie! Portarul braşovean, însă, dintr-o reacţie firească, dintr-un impuls, n-a putut probabil rămîne inactiv la o minge ce-i intra în poartă şi a încercat s-o rezită. N-a făcut-o însă prea convins. A plecat tîrziu pe minge, a atins-o, apoi a scăpat-o în poartă, de parcă şi-ar fi adus brusc aminte că lovitura e indirectă. Cum însă el **atinsese balonul înainte ca acesta să depăşească linia porţii, golul a devenit astfel perfect valabil iar Adamache a devenit coautor al victoriei ploieştenilor**: o victorie — de altfel — cu totul **MERITATĂ** faţă de ansamblul partidei, în care **ploieştenii au fost mai activi, au atacat mai mult, au şutat mai bine la poartă.** Raportului de cornere şi cel al şuturilor la poartă, ambele pledînd pentru superioritatea de ansamblu a gazdelor, îi putem adăuga — în aceeaşi idee — amănuntul, nu lipsit de importanţă, că **în repriza a doua, stegarii** (ataşaţi trup şi suflet, încă de la reintrarea pe teren, ideii de meci nul) **au tras primul lor şut LA POARTĂ în minutul 83.** Iar primul lor şut **PE SPAŢIUL PORŢII** lui Mihai Ionescu a fost înregistrat deabia în min. 86, în acea perioadă, de după gol, cînd Steagul roşu a părăsit espectativa şi defensiva şi a forţat egalarea, introducînd şi doi oameni proaspeţi.

În general, acest meci a avut prea puţină „scînteie de derby". S-a jucat destul de lent, adesea chiar monoton, cu precauţii maxime în apărare (de ambele părţi), cu scăzut har ofensiv. Ocaziile de gol se pot număra pe degete: Zotinca (min. 10), Grozea (min. 12), Oprişan (un „cap" reţinut de Adamache, în min. 52), reluarea lui Tudorie peste poartă, la cornerul din min. 66. În rest, joc potolit, între doi adversari cărora se vedea că le este destul de frică unuia de celălalt... Repetăm însă, ploieştenii s-au agitat mai mult, consumul lor de energie a fost mai mare iar realizările lor de joc, chiar aşa puţine, le-au depăşit pe cele ale braşovenilor, justificîndu-le victoria.

Sub aspectul sportivităţii jucătorilor, meciul nu i-a ridicat nici o problemă arbitrului Aurel Bentu, care l-a înlocuit în ultimul moment pe Al Pîrvu, iniţial delegat. Îi reproşem însă conducătorului partidei unele decizii ambigue şi mai ales, **neacordarea unei lovituri de la 11 metri** în favoarea Steagului roşu, în min. 19, la scorul de 0—0, cînd Tudorie l-a faultat fără dubiu, în careu, pe Pescaru.

Radu URZICEANU

A. S. A. 2 (2)
Univ. CRAIOVA 3 (2)

Trei contraatacuri au semnat victoria craiovenilor

TG. MUREŞ, 1 (prin telefon, de la trimisul nostru).

Debut de partidă imprevizibil. Acele cronometrului arătau minutul 5 şi craiovenii conduceau cu 2—0 în faţa unui adversar care pînă acum s-a dovedit greu de depăşit pe teren propriu. A fost o lovitură de tăraznet atît în rîndurile jucătorilor mureşeni, cît şi în tribune!

Gazdele au lovitura de începere, Fazekaş e deposedat însă de Sameş care-l vede demarcat pe Oblemenco pe stînga, îi trimite mingea, acesta pătrunde spre colţul careului, centrează puternic pe jos la Ţarălungă care reia în plasă, deschizînd scorul. Nu trec decît patru minute şi un nou contraatac (arma nr. 1 a oaspeţilor), iniţiat de Păunescu, e finalizat de Marcu. Dar acest gol a fost marcat în condiţii neregulamentare, întrucît *Marcu a primit mingea într-o poziţie clară de ofsaid semnalizată de tuşierul M. Popescu*, dar neobservată de arbitrul de centru Mircea Bică. Faza a stîrnit vii proteste din partea jucătorilor de la A.S.A. Meciul se întrerupe pentru două minute, arbitrul e bruscat, dar acesta nu cedează insistenţelor şi validează golul.

Din acest moment jocul degenerează, faulturile abundă şi conducătorul întîlnirii este depăşit de „evenimentele" din teren, dictînd decizii eronate sau în compensaţie. Treptat gazdele îşi regăsesc cadenţa, domină cu insistenţă şi ocaziile de poarta lui Manta se succed minut cu minut. Tîrg-mureşenii reduc din handicap în min. 37 prin Naghi care reia cu capul mingea centrată de Fazekaş, *la o fază în care portarul Manta n-a putut interveni fiind obstrucţionat de Mureşan*, fault văzut de un întreg stadion, mai puţin de arbitrul M. Bică. În min. 42 Hajnal pătrunde în careu şi este „cosit" de Sameş. Fault clar şi penalty-ul e transformat de Naghi.

La pauză, observatorul federal Ion Voica atrage atenţia jucătorilor asupra duritătilor şi în repriza secundă asistăm la un joc mult mai curat. Gazdele n-au mai atacat cu aceeaşi insistenţă, totuşi şi-au creat cîteva situaţii excelente de a puncta irosite, însă, de Mureşan (min. 46 şi 57), Fazekaş (min. 71), Varodi (min. 76) şi Czako (min. 85 — şut în bară). Cu cinci minute înainte de final Ispir e deposedat cu uşurinţă de Niţă şi craioveanul găseşte un culoar liber trimiţînd o pasă lui Ţarălungă, care ţîşneşte, face o cursă solitară şi înscrie, pe sub Solyom, golul victoriei. În cele cîteva minute care au mai rămas jocul degenerează din nou, mai mulţi jucători se bruschează şi Fazekaş este eliminat pentru lovirea intenţionată a lui Sameş.

Gheorghe NERTEA

Stadion „23 August"; teren bun; timp noros; spectatori aproximativ 10 000. **Au marcat: ŢARĂLUNGA** (min. 1 şi 85), MARCU (min. 5), respectiv NAGHI (min. 37 şi 42 — din 11 m). **Raport de cornere: 13—0; Raportul şuturilor la poartă: 18—5** (pe spaţiul porţii: 7—3).

A.S.A.: Solyom — Kiss (min. 75 Varodi), Toth, Ispir, CZAKO — Szőlősi, Bölöni — Fazekaş (eliminat în min. 87), Mureşan, NAGHI, HAJNAL.

UNIVERSITATEA: MANTA — DESELNICU, Bădin, Sameş, VELEA — STRÎMBEANU, Ivan (min. 46 Ciocîrlan) — ŢARĂLUNGA, PĂUNESCU, Oblemenco, Marcu (min. 75 Niţă).

A arbitrat MIRCEA BICĂ ★★, ajutat la linie de M. Popescu şi M. Halmovici (toţi din Bucureşti).

Trofeul Petschovschi: 7.

La tineret-rezerve: A.S.A. — Universitatea 0—0

FARUL 1 (0)
STEAUA 0 (0)

TIR REPETAT, IORDACHE... O SINGURĂ DATĂ ÎNVINS

CONSTANŢA, 1 (prin telefon, de la trimisul nostru).

Receptivi la ataşamentul publicului (atras în număr mare de egalul de la Piteşti), fotbaliştii localnici au declanşat forcingul, odată cu primul fluier de arbitru. Ocupînd poziţii avansate în zona de mijloc, fundaşii laterali le-au permis lui I. Constantinescu şi Mihu să sprijine ofensiva, dirijată variat, cînd frontal, cînd pe flancuri, pentru surprinderea adversarului cu „garda descoperită". Dar, avizată de intenţiile gazdelor, Steaua şi-a luat măsuri de precauţie: l-a reţinut, ca de obicei, pe Vigu pe o zonă în faţa fundaşilor centrali, înţesnindu-le acestora să acopere, şi la nevoie, chiar să „mătuie" de-a latul zonei minate din apropierea buturilor apărate de Iordache. La o asemenea fază-pericol (min. 35), Smarandache îl va contra, în extremis, pe Tănase (servit în şase metri la întîlnire, de Caraman, dar preţul salvării situaţiei va fi mare şi, puţin mai tîrziu, „tricoul" cu nr. 3 al Stelei va părăsi terenul, accidentat.

Apărîndu-se cu străşnicie, Steaua (lipsită azi de aportul lui Iordănescu — indisponibil şi Cristache — ţinut pe tuşă pentru indisciplină) a replicat cu contraatacuri rare dar periculoase, fiind mai aproape de gol decît Farul. Ocazia cea mai mare a oaspeţilor a fost aceea din min. 15: o pasă lungă, de 30 m., trimisă în adîncime de Dumitru, l-a găsit bine demarcat, în careu, pe Voinea care, însă, s-a pripit şi a reluat cu stîngul alături de bară. În min. 29, Pîlcă va mai tremura odată (la şutul lui Pantea expediat de la 20 de m., lateral dreapta), dar el va fi ocrotit de... bara transversală. Spre sfîrşitul reprizei (min. 44) marile emoţii s-au mutat la poarta cealaltă, la mingea-boltă, trimisă de I. Constantinescu spre poarta goală, Iordache efectuează o arcuire splendidă în aer şi va acorda corner.

Un timp, după pauză, jocul va avea acelaşi profil. Farul va deţine în continuare superioritatea teritorială (punctată în min. 53 cu un şut puternic expediat de Tufan de la 13 m. şi blocat lîngă bară de Iordache) obligînd-o pe Steaua să rămînă, ferm, pe poziţie. Apoi, crezînd că „maşina" lui Haşoti a terminat combustibilul, formaţia vizitatoare va ieşi mai des la atac, alternînd contraatacurile cu acţiuni ofensive, pregătite la mijlocul terenului. Numai că răspunderea şutului şi-o asumă mai mult, şi de data aceasta, Dumitru, care, în intervalul a două minute (64-65) îl va indispune de trei ori pe Pîlcă cu mingi care mai de care mai dificile. Tot un jucător din linia a doua se arată periculos şi în tabăra Farului. Introdus în min. 62, Oprea va declanşa un tir repetat, unul dintre şuturi, cel din min. 85, avînd darul să prefaţeze victoria formaţiei sale: mingea expediată de el, din afara careului de 16 m., a fost respinsă cu greu de Iordache (care la faza anterioară se accidentase uşor) în picioarele lui Caraman care... stătea la pîndă; a urmat un nou şut, de la 7-8 metri, puţin lateral stînga, şi balonul s-a strecurat pe sub bară în plasă.

Timp pentru ripostă mai rămăsese foarte puţin şi iată cum Steaua a părăsit terenul învinsă printr-un gol primit în repriza cea mai frumoasă, cea mai echilibrată.

G. NICOLAESCU

Stadion 1 Mai; timp frumos; teren bun; spectatori cca. 18 000; **A marcat CARAMAN** (min. 85). **Raport de cornere: 9—3; Raportul şuturilor la poartă: 25—12** (pe spaţiul porţii: 9—4).

FARUL: PILCĂ — Stoica, ANTONESCU, Bălosu, Nistor — I. Constantinescu (min. 62 OPREA), MIHU — Tănase, Tufan, CARAMAN, Turcu (min. 46 Rădulescu).

STEAUA: IORDACHE — SATMAREANU, SMARANDACHE (min. 40 Negrea), CIUGARIN, HĂLMĂGEANU — Vigu, DUMITRU — PANTEA, Tătaru, Voinea, Năstase.

A arbitrat: N. CURSARU ★★★★★, ajutat la linie de M. Moraru şi N. Moroianu — toţi din Ploieşti.

Trofeul Petschovschi: 7.

La tineret rezerve: Farul — Steaua 0—1 (0—0).

DUPĂ 4 RUNDE, IN OLIMPIADA DE ŞAH

ECHIPA ROMÂNIEI (2-2 cu SUEDIA) SE MENŢINE PE PRIMUL PLAN AL TURNEULUI MASCULIN

● Iugoslavia şi Ungaria se distanţează ● Zi de odihnă în întrecerea feminină

În runda a 4-a a finalei masculine a Olimpiadei de şah, fruntaşele clasamentului, echipele Iugoslaviei şi Ungariei, au obţinut noi victorii la scor, care le-au consolidat poziţia şi le-au îngăduit să se desprindă din plutonul foarte compact al formaţiilor care aspiră la supremaţie. Gazedele au învins Olanda cu 3—1, scor cu care şahiştii maghiari i-au întrecut pe cei polonezi.

Selecţionata noastră, care a beneficiat de cel mai bun start din întreaga istorie a participării sale la „Turneul naţiunilor", a avut de înfruntat tînăra şi foarte ambiţioasa echipă a Suediei. La prima masă, Gheorghiu şi Anderson, ambii mari maeştri şi rivali în recentul turneu zonal de la Helsinki, au jucat prudent. Remiză. Ciocîltea, cu negrele, la masa a doua, a obţinu egalitatea în faţa lui Jensen. Ambele rezultate intrau în calculul antrenorului Octav Troianescu. Celelalte două, însă, nu s-au mai supus previziunilor. Ghiţescu a pierdut (cu albele) la Liliedahl, un jucător cu totul necunoscut pînă acum, aşa că misiunea de a restabili egalitatea a căzut pe umerii inginerului ploieştean Carol Partoş. El s-a achitat cu succes de această sarcină, învingîndu-l cu negrele pe Olsen. Scor final: ROMÂNIA — SUEDIA 2—2.

Şahiştii sovietici, cîştigătorii invariabili ai tuturor ediţiilor Olimpiadei din 1952 încoace, s-au izbit din nou de o rezistenţă foarte puternică, de data aceasta din partea formaţiei bulgare. Bobotov a remizat cu Petrosian, la prima masă, Tringov a pierdut la Korcinoi (masa a III-a) iar Pidevski l-a învins pe fostul campion mondial de juniori, Karpov (în care mulţi întrevăd un viitor adversar al lui Fischer), astfel că scorul este egal: 1½—1½, o partidă fiind întreruptă.

Danemarca, socotită printre candidatele la ultimul loc, a produs marea surpriză a serii întrecînd S.U.A. cu 2½—1½. În singura partidă decisă a acestui meci, Sloth l-a învins, cu negrele, pe marele maestru Bisguier.

Şi încă un rezultat neaşteptat: Spania — Cehoslovacia 2½—1½. (Coral — Hort ½—½, Smejkal — Medina ½—½, Toran — Filip 0—1, Jansa — Bellon 0—1). În rest: Argentina — Elveţia 2—1 (1), R.F.G.—R.D.G. 2—1 (1).

CLASAMENTUL după patru runde este următorul: *1. Iugoslavia 12*, 2. Ungaria 11½, 3. Cehoslovacia 9½, 4—5. ROMÂNIA, Spania 9, 6. R.F.G. 8½ (1), 7. U.R.S.S. 8 (1), 8. S.U.A. 8, 9. Argentina 7½ (1), 10. Suedia 7½, 11. Bulgaria 7 (1), 12—13. Polonia, Olanda 6½, 14. R.D.G. 5½ (1), 15. Danemarca 5, 16. Elveţia 4 (1).

În runda a 5-a sînt programate întîlnirile: *Bulgaria — Olanda, Polonia — R.F.G., R.D.G. — U.R.S.S., Suedia — Ungaria, Elveţia — ROMÂNIA, Cehoslovacia — Argentina, Danemarca — Spania, Iugoslavia — S.U.A.*

★

În competiţia feminină a fost zi de pauză înaintea ultimei runde a preliminariilor. Iată situaţia din serii:

I) *U.R.S.S. 6, R.D.G. şi Olanda 3½, Australia 3* (toate jocurile încheiate), *Irlanda 0*. În runda a 3-a se întîlnesc U.R.S.S. cu Irlanda şi R.D.G. cu Olanda.

II) *Anglia 7½, Cehoslovacia 7, Iugoslavia 5½, Austria 2, Scoţia 1½, Japonia 1½*. Mai sînt de jucat meciurile: Anglia — Cehoslovacia, Iugoslavia — Japonia, Scoţia — Austria.

III) *ROMÂNIA şi Bulgaria 6½, Mongolia 4, Brazilia şi Israel 2½, Elveţia 2*. Ultima rundă: România — Elveţia, Israel — Brazilia, Mongolia — Bulgaria.

IV) *Ungaria 7, Polonia 6, R.F.G. 5½, Suedia 4, Finlanda 1½, Singapore 0*. Ultima rundă: Polonia — Ungaria, R.F.G. — Suedia, Finlanda — Singapore.

Valeriu CHIOSE

sportul în lume

ÎNTÎLNIRI PRIETENEŞTI ÎNTRE SPORTIVII ROMÂNI ŞI CHINEZI

ECHIPELE DE TENIS DE MASĂ (juniori) ALE ROMÂNIEI AU EVOLUAT CU SUCCES ÎN R. P. CHINEZĂ

PEKIN, 1 (Agerpres). — Echipele de tenis de masă de juniori şi junioare ale României, care întreprind un turneu de întîlniri oficiale şi antrenamente în R.P. Chineză, au susţinut meciuri prieteneşti în oraşul Sian, capitala provinciei Shensi, cu reprezentativele acestei provincii şi în oraşul Uhan, capitala provinciei Hupei.

În prima întîlnire, desfăşurată la Sian, echipa de junioare, alcătuită din campioana europeană Lidia Ilie şi Ligia Lupu, a întrecut cu 5-0 formaţia gazdă, iar echipa de juniori, formată din Marin Fărănescu, Alexandru Buzescu şi Ştefan Moraru, a cîştigat cu 5-1 în faţa selecţionatei locale. În cea de-a doua întîlnire, desfăşurată tot la Sian, formaţia junioarelor mici (Liana Nihuţ, Ildiko Gyongyossi) a întrecut echipa gazdă cu 3-0, iar junioarele mari (Lidia Ilie şi Ligia Lupu) au învins cu 5-1 echipa de senioare a provinciei Shensi. De asemenea, echipa juniorilor români a întrecut cu 5-3 selecţionata de seniori a provinciei Shensi. Din echipa gazdelor, o comportare foarte bună a avut jucătorul Hu Kapin, care i-a învins pe toţi cei trei componenţi ai formaţiei române. Fiecare din cele două întîlniri a fost urmărită de peste 2 500 de spectatori.

În concursul de la Uhan, junioarele române Lidia Ilie şi Ligia Lupu au terminat învingătoare cu 3-1 în prima întîlnire şi au pierdut-o cu 0-3 pe cea de-a doua. Juniorii au cîştigat ambele meciuri cu 5-2 şi respectiv 5-3.

În afara acestor întîlniri, tinerii jucători de tenis de masă au evoluat la Pekin şi Tientzin. Zilele acestea, ei vor participa la un nou concurs în capitala R.P. Chineze, iar la 4 octombrie vor pleca spre patrie.

In ultimul joc din Europa al hocheiştilor canadieni

CEHOSLOVACIA — CANADA 3-3

Simbătă seara, pe „Zimny Stadion" din Praga, selecţionata profesionistă de hochei pe gheaţă a Canadei a întîlnit, în ultimul său joc din cadrul turneului întreprins în Europa, echipa Cehoslovaciei, campioană mondială. La capătul unui meci extrem de spectaculos şi de o ridicată valoare tehnică, subliniat cu ropote de aplauze de cei 15 000 de spectatori, partida s-a încheiat la egalitate: 3—3 (2—0, 0—2, 1—1).

Prima repriză a aparţinut formaţiei oaspete, a cărei superioritate s-a concretizat prin două goluri înscrise de **Peter Mahlowich** şi **Savard**. Repriza secundă începe sub semnul echilibrului, dar, treptat, echipa cehoslovacă preia iniţiativa, reduce din handicap şi apoi egalează, ambele goluri fiind realizate de **Stastny** în urma unor spectaculoase combinaţii.

Ultima parte a meciului a fost cea mai dinamică. Gazdele reuşesc să preia conducerea printr-un gol al lui **Kochta**, după care se apără organizat, respingînd minute în şir atacurile furibunde ale canadienilor. Sfîrşitul jocului este de-a dreptul dramatic. Cu 30 de secunde înainte de încheierea meciului, antrenorul canadian Harry Sinden îl înlocuieşte pe portarul Ken Dryden cu un jucător de cîmp, forţînd egalarea. Aceasta se produce cu 4 secunde înaintea fluierului final, cînd **Parisé** introduce pucul în poarta cehoslovacă în urma unei învălmăşeli.

De remarcat — fapt inedit pentru hocheiul european — că partida a fost condusă de 3 arbitri, după modelul meciurilor profesioniste.

Bilanţul turneului selecţionatei profesioniste canadiene pe continentul european este următorul: patru victorii, o înfrîngere şi două meciuri egale (4—1 şi 4—4 cu Suedia; 4—5, 3—2, 4—3 şi 6—5 cu U.R.S.S.; 3—3 cu Cehoslovacia.

TELEX

Ciclistul danez Joern Lund a stabilit pe velodromul olimpic din Ciudad de Mexico două noi recorduri mondiale de amatori în probele de 4 km şi 5 km cu timpurile de 4:45,39 şi, respectiv, 6:00,31. În zilele următoare, Lund va face o tentativă de doborîre a recordului mondial al orei.

■

Finala turneului de tenis de la Alamo (California) va opune pe australianul John Newcombe şi sud-africanul Drysdale. În semifinale, Newcombe l-a învins cu 6—4, 6—1 pe Okker iar Drysdale l-a eliminat cu 7—5, 6—2 pe Ashe. În semifinalele turneului de tenis de la Albany, Roscoe Tanner a cîştigat cu 6—7, 6—4, 6—2 în faţa lui Andrew Pattison, în timp ce Jim Connors l-a învins cu 6—2, 6—4 pe Bob Hewitt.

■

Tradiţionala competiţie automobilistică „Cursa de 300 de mile de la Trenton" a fost cîştigată pentru a doua oară consecutiv de sportivul american Bobby Unser. Pilotînd o maşină de construcţie specială, „Eagle-Offenhauser", el a străbătut 483 km în 2h03'06,24 (cu o medie orară record de 230,513 km). La 14 sec. de învingător au sosit trei concurenţi americani: Mark Donohue pe „McLaren—Offy", Joe Leonard pe „Parnelli — Offy" şi Bill Vukovici pe „Eagle—Offy".

■

În prima manşă a finalei „Cupei Alpilor" la hochei pe gheaţă, echipa elveţiană Chaux de Fonds a întîlnit pe teren propriu formaţia Olimpia Liubliana. După un meci echilibrat, victoria a revenit cu scorul de 4—3 (2—1, 1—1, 1—1,) hocheiştilor iugoslavi.

■

Pe circuitul de la Sylverstone (Anglia) s-a disputat cea de-a opta probă a campionatului european de automobilism rezervat maşinilor de turism. Victoria a revenit echipajului vest-german Jochen Mass—Dieter Glemser (pe o maşină „Ford Capri") care a realizat o medie orară de 171,400 km. Pe locurile următoare s-au clasat T. Hezemans (Olanda) pe „Ford Capri", T. Walkinshaw (Anglia) şi J. M. Uriarte (Spania) — ambii pe „Ford Escort". În clasamentul campionatului european continuă să conducă Jochen Mass cu 107 puncte, urmat de Glemser — 72 p, Fitzpatrick (Anglia) — 57 p, Birrell (Anglia) — 48 p şi Peltier (Belgia) — 47.

■

Campionatele mondiale de patinaj artistic — patine cu rotile — au continuat la Bremen cu disputarea probei de perechi, în care victoria a revenit cuplului american Gail şi Ron Robovitsky. Învingătorii au totalizat 81,9 puncte, fiind urmaţi de compatrioţii lor Kern Marshall — Dennis Collier cu 79,6 puncte şi de perechea vest-germană Evelyn Diehl—Michael Weingart cu 79,3 puncte.

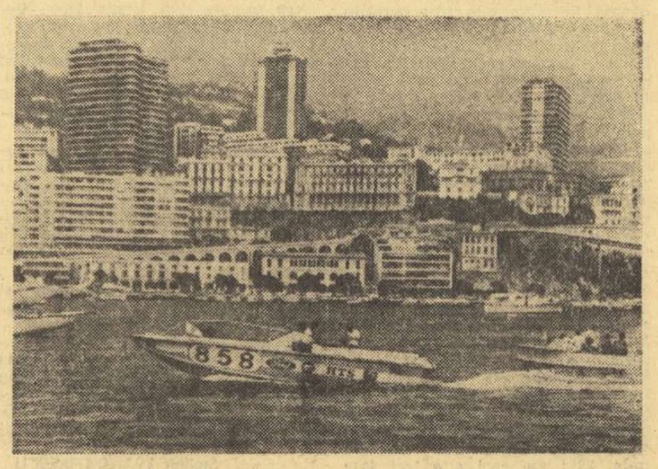

Fotografia de mai sus vă prezintă pe cîştigătorul unei originale şi dificile competiţii rezervată bărcilor cu motor: cursa Londra — Monte Carlo. Barca „HTS", cu numărul 858, pilotată de englezul Mike Bellamy, a avut nevoie de 71 de ore şi 35 de minute pentru a parcurge cele 2 944 de mile ale întrecerii, ceea ce corespund unei viteze medii de 66,2 km pe oră. De remarcat că barca clasată pe locul doi a sosit după.. 8 ore!

Foto: KEYSTONE

ÎN DIVIZIA A LA POPICE

ETAPĂ CALMĂ, DAR ŞI CITEVA VICTORII IN DEPLASARE

În etapa a doua a campionatului diviziei A, în care au fost programate cîteva derbyuri, s-au înregistrat următoarele rezultate:

FEMININ

Voinţa Tg. Mureş — C.S.M. Reşiţa 2 446—2 324 p. d. Derbyul seriei Nord a revenit, fără dificultăţi, echipei locale, care a avut în Minodora Cheţan şi Margareta Szemanyi cele mai precise jucătoare — 431 şi, respectiv, 414 p. d. De la reşiţence s-a remarcat, în mod deosebit, Maria Stanca — 434 p. d. — performera reuniunii. **(I. PAUŞ — coresp.).**

Instalatorul Bucureşti — Voinţa Bucureşti 2 205-2 419 p. d. Campioanele au cîştigat destul de uşor acest meci, în care au condus în permanenţă. Primele două jucătoare ale Voinţei au fost Cornelia Grecescu (433) şi Cornelia Petruşca (423). Din formaţia nou promovată în divizie s-a remarcat doar Ioana Moldoveanu — 375 p. d.

Gloria Bucureşti — Metrom Braşov 2 429-2 355 p. d. Avînd o medie de 404,5 popice sextetul bucureştean a obţinut un rezultat foarte bun. Meciul a fost interesant. Primele jucătoare ale celor două formaţii: Ana Petrescu (G) — 481 şi Livia Răstăman (M) — 434 p. d. **(O. GUŢU — coresp.).**

Voinţa Timişoara — Voinţa Cluj 2 226—2 219 p. d. Experimentata formaţie clujeană a pierdut în faţa tinerei echipe timişorene la cîteva „beţe" diferenţă. Scorul a fost stabilit de ultima pereche: Elena Zupaşcu (T) — Ileana Racz (C) 391-379 p. d. **(P. ARCAN — coresp.).**

Petrolul Băicoi — Rapid Bucureşti 2 637-2 460 p. d. Petrolistele, într-o formă foarte bună, au surclasat pe rapidiste. Cele mai precise concurente: Paraschiva Păunescu — 471 p. d., de la învingătoare şi Vasilica Pintea — 460 p. d., de la învinse. **(I. BRINZEA — coresp.).**

Voinţa Craiova — Hidromecanica Braşov 2 439-2 442. Meci cîştigat, în extremis, de către oaspete. S-au evidenţiat: Mariana Antuş de la Hidromecanica (436), Maria Diaconescu de la Voinţa (424), **(V. POPOVICI — coresp.).**

Cetatea Giurgiu — Frigul Bucureşti 2 672-2 388 p d

Voinţa Mediaş — Record Cluj 2 534-2 161 p d

Voinţa Oradea — U. T. Arad 2 460-2 283 p d

Voinţa Constanţa — Laromet Bucureşti 2 214-2 365 p d (!)

MASCULIN

Rapid Bucureşti — Voinţa Bucureşti 5 283-5 259 p. d. Jocul celor mai bune două formaţii bucureştene s-a ridicat la un nivel tehnic bun, componenţii divizionarelor reuşind rezultate valoroase. Ambele echipe au fost omogene, cu toate că la Rapid, de pildă, au fost folosiţi doi jucători (Pişcoi — 877 şi Marin — 846). Omul nr. 1 al giuleştenilor, cît şi al întregii reuniuni a fost Liviu Tainã, care a jucat pe postul de deschidere şi a realizat 931 p. d. (la pline — 631, la izolate 293). Din echipa Voinţa, care a jucat de la egal la egal tot timpul cu gazdele, deşi acestea sînt familiarizate cu cele două piste de sub tribuna stadionului Giuleşti, s-au remarcat Blăgăilă — 898 şi Păgideanu — 895 p. d. Diferenţa de 24 de „lemne", ceea ce la popice se poate considera ca minimă, oglindeşte fidel raportul apropiat de forţe dintre cele două echipe. Dar iată desfăşurarea meciului: Tainã (R) — Voicu 931-868, Pişcoi — Moldoveanu 877-858, Rădulescu — Grecescu 911-848, Lupsan — Blăgăilă 867-898, Vrînceanu — Leculescu 851-892, Marin — Păgideanu 846-895. Rapid a ratat 26 de lovituri, iar Voinţa 27. **(T. RĂBŞAN).**

În meciul Rapid — Voinţa, derbyul Capitalei, cel mai bun popicar de la Voinţa a fost H. Blăgăilă — 898 pd

Laromet Bucureşti — Gloria Bucureşti 4 904-4996 p. d. Noua promovată, Laromet, nu a putut beneficia de atu-urile fireşti ale gazdelor, pierzînd la o diferenţă destul de mare. Motivul înfrîngerii este slaba evoluţie a unora dintre jucători. Doar doi dintre „laromeţiştii" au trecut de graniţa celor 800 de popice doborîte: Constantinescu — 862 şi Călin — 859. De la învingători cele mai multe popice le-au doborît Tănase — 876 şi Dumitrescu — 830. **(D. DIACONESCU — coresp.).**

Olimpia Reşiţa — Electrica Sibiu 4 853-4 871 p. d. Şi această înfrîngere a echipei locale denotă criza în care se află sportul popicelor din localitate. Fosta campioană a ţării de acum cîţiva ani a jucat şi în acest meci slab, pierzînd la limită. Pe foile de arbitraj cele mai mari cifre au fost trecute în dreptul numelui lor: Costea (881) şi Pivoda (840) de la sibieni, respectiv, Kridor (860 şi Huber (848). **(D. GLAVAN — coresp.).**

Flacăra Cîmpina — Victoria Bod 5 254-4 844 p. d. (!). Cîmpinenii au dispus categoric de jucătorii Fabricii de zahăr din Bod care în prima etapă au realizat surpriza de a întrece pe Rulmentul Braşov. De la Flacăra s-au remarcat Dumitru — 955 şi Postelnicu — 908 (ambii cu cîte o singură bilă în gol). De la Victoria cel mai mare punctaj l-a realizat Lorintz — 862. **(C. VIRJOGHIE — coresp.).**

C. F. R. T. Mureş — Spartac Satu Mare 5 456-4 815 p d

I. C. Oradea — Voinţa Cluj 5 450-5 269 p d

Rulmentul Braşov — Constructorul Bucureşti 4 829-4 674 p d

C. F. R. Timişoara — Voinţa Tg. Mureş 4 941-4 923 p d

IN CAMPIONATUL DE POLO

DINAMO CONTINUĂ SERIA REZULTATELOR RECORD

Simbătă şi duminică au fost programate, la Bucureşti, Oradea şi Arad, partidele unei noi etape-turneu a campionatului divizionar A de polo.

„Triunghiularul" desfăşurat în Capitală, în bazinul de la Strandul Tineretului, a reunit formaţiile Progresul Bucureşti, Voinţa şi Politehnica, ambele din Cluj.

În prima partidă, disputată simbătă, s-au întîlnit cele două echipe clujene. Rezultatul (7—4 pentru Voinţa) vă este, desigur, cunoscut, dar revenim pentru a-i anunţa pe autorii celor 11 goluri marcate în acest meci: Claudiu Rusu 4, Fülöp, Pop şi Daroczi pentru Voinţa, respectiv Dobaru 2, Tişe şi Gavriş. Au fost acordate două lovituri de la 4 m, una transformată de Dobaru, cealaltă fiind ratată de către internaţionalul Claudiu Rusu. Arbitrul Paul Niculescu a condus corect două formaţii care s-au întrecut în limitele sportivităţii.

Duminică dimineaţă Progresul Bucureşti a primit replica Politehnicii, de care a dispus, relativ uşor, cu 9—4 (2—2, 2—1, 3—1, 2—0), la capătul unui joc în care doar prima repriză a fost echilibrată. Au înscris: Mirea 3, Pleşa 3, Munteanu, Cocora şi Ion Gheorghe (din 4 m) pentru gazde, E. Pop 2, V. Pop şi Kovacs pentru oaspeţi. Am consemnat aceeaşi sportivitate ca şi în meciul de acum două zile şi acelaşi arbitraj corect, prestat de data aceasta de Gh. Dumitru. De remarcat că, la scorul de 7—3 pentru Progresul, Dobaru (Politehnica) a ratat o lovitură de la 4 m, acordată în urma unui fault comis de Goian.

Dumitru NEGREA

Turneul de la Oradea a relevat din nou decalajul valoric existent între echipa campioană şi majoritatea celorlalte divizionare. Iată rezultatele primelor meciuri: Dinamo Bucureşti — Olimpia Oradea 22—1 (6—0, 6—0, 5—0, 5—1) şi Dinamo — I.E.F.S. 20—3 (6—1, 4—1, 5—1, 5—0).

În prima partidă singura preocupare a poloiştilor orădeni a fost aceea de a limita proporţiile scorului. Celălalt meci (Dinamo — I.E.F.S.) a fost presărat cu numeroase neregularităţi. Arbitrul acestei întîlniri, Fr. Simon (Tg. Mureş), care a condus bine, a fost obligat să dicteze nu mai puţin de 23 de eliminări, dintre care 15 împotriva studenţilor. **(P. LÖRINCZ - coresp.).**

Iată şi celelalte rezultate: la Bucureşti, Voinţa Cluj — Progresul Bucureşti 5—5 (1—0, 2—2, 2—1, 0—2); la Oradea, I.E.F.S. — Olimpia Oradea 10—6 (4—0, 2—2, 1—1, 3—3); la Arad, Vagonul — Rapid 7—12 (1—3, 1—1, 2—4, 3—4), Vagonul — Crişul Oradea 9—5 (3—2, 2—2, 3—0, 1—1), Rapid — Crişul 13—3 (3—0, 4—1, 3—0, 3—2).

HANDBALIŞTI ROMÂNI ÎN ÎNTRECERI INTERNAŢIONALE

● Steaua Bucureşti, locul II la Turneul Armatelor Prietene ● Dinamo Bucureşti a plecat la Dinamoviadă

● Simbătă s-au întors din Polonia, unde au participat la tradiţionalul turneu al Armatelor Prietene, jucătorii din echipa de handbal **Steaua.** Deşi lipsiţi de aportul a trei dintre componenţii de bază ai lotului (Gruia, Gaţu şi Dincă) handbaliştii bucureşteni s-au comportat bine, ocupînd locul secund în clasamentul final, după formaţia poloneză Legia Varşovia. Iată rezultatele sportivilor români: cu **Vorwaerts Frankfurt pe Oder 16—16 (8—8), cu TSKA Cerveno Zname Sofia 27—13 (13—11), cu TSKA Moscova 15—14 (9—6), cu Legia Varşovia 12—15 (7—9), cu Dukla Praga 15—10 (10—4), cu Honved Budapesta 19—17 (9—7).**

● Ieri după amiază a părăsit Capitala echipa masculină de handbal **Dinamo Bucureşti,** care va lua parte între 5 şi 9 octombrie la Dinamoviada de handbal ce se va organiza în oraşul Opole din Polonia. Au făcut deplasarea 15 jucători, printre care **Penu, Samungi, Licu, Dan Marin, Moldovan şi Papp.**

ÎN TURUL CICLIST AL BULGARIEI I. CERNEA SE MENŢINE PE LOCUL 6

SOFIA 1 (Agerpres). — Disputată pe traseul Pazardjik — Blagoevgrad (165 km), cea de a 10-a etapă a Turului ciclist al Bulgariei a revenit rutierului sovietic Zibirev în 4 h 04:57. La interval de 35 secunde a sosit un pluton în care se afla şi concurentul român Ion Cernea. Tricoul galben continuă să fie purtat de Ivan Nikolov (Bulgaria), urmat de polonezul Lisz la 4:15 şi cehoslovacul Henke la 4:34. Ion Cernea ocupă locul şase la 6:49. Ceilalţi cicliştii români se află pe următoarele poziţii: Hrisoveni (10), David (17), Gera (31).

Clasamentul pe echipe: 1. Bulgaria; 2. U.R.S.S.; 3. Polonia; 4. România. În cursă au mai rămas 47 alergători.

CALENDARUL „CUPEI MONDIALE" LA SCHI ALPIN

Recent a fost definitivat şi aprobat la Saint Moritz, de către Federaţia internaţională de schi, calendarul „Cupei Mondiale" 1972-73. El cuprinde 24 de probe, cîte 8 pentru fiecare din cele trei specialităţi — coborîre, slalom şi slalom uriaş.

Dar iată programul:

7—10. XII. 1972: **Val d'Isere** (Franţa), coborîre şi slalom uriaş (m), coborîre şi slalom (f);

16. XII. 1972: **Val Gardena** (Italia), coborîre (m);

17-19. XII. 1972: **Madona Di Campiglio** (Italia), slalom şi slalom uriaş (m);

19-20. XII. 1972: **Saalbach** (Austria), coborîre şi slalom uriaş (f);

2-3. I. 1973: **Maribor** (Iugoslavia), slalom şi slalom uriaş (f);

6-7. I. 1973: **Garmisch** (R.F.G.), două coborîri (m);

9-10 I. 1973: **Pfronten** (R.F.G.), două coborîri (f);

13-14. I. 1973: **Wengen** (Elveţia), coborîre şi slalom (m);

15. I. 1973: **Adelboden** (Elveţia), slalom uriaş (m);

16.-17. I. 1973: **Grindelwald** (Elveţia), coborîre şi slalom (f);

19-21. I. 1973: **Megeve** (Franţa), slalom şi slalom uriaş (m);

20. I. 1973: **Saint-Gervais** (Franţa), slalom uriaş — două manşe (f);

25-26. I 1973: **Chamonix**, (Franţa), coborîre şi slalom (f);

27-28. I. 1973: **Kitzbuel** (Austria), coborîre şi slalom (m);

1-2. II. 1973: **Schruns** (Austria), coborîre şi slalom (f);

3-4. II. 1973: **Saint Anton** (Austria), coborîre şi slalom (m);

9. II. 1973: **St. Moritz** (Elveţia), coborîre (f);

11. II. 1973: **St. Moritz** (Elveţia), coborîre (m); **Abetone** (Italia), slalom uriaş (f);

2. III. 1973: **Quebec** (Canada), slalom şi slalom uriaş (m);

2-4. III. 1973: **Quebec** (Canada), slalom şi slalom uriaş (f);

7. III. 1973: **Anchorage** (S.U.A.), slalom uriaş (f);

8. III. 1973: **Anchorage** (S.U.A.), slalom uriaş (m);

12-14. III. 1973: **Naeba** (Japonia), slalom şi slalom uriaş (m, f);

23-24. III. 1973: **Heanvenly Valley** (S.U.A.), slalom şi slalom uriaş (m, f);

FOTBAL meridiane

ASTĂ-SEARĂ ARE LOC TRAGEREA LA SORŢI PENTRU TURUL II ÎN CUPELE EUROPENE

Astă-seară, la Roma, se vor trage la sorţi meciurile din turul al doilea din cupele europene la fotbal. Prin urmare, vom afla care vor fi viitoarele adversare ale echipelor româneşti F.C. Argeş, Rapid şi Universitatea Cluj (dacă aceasta se califică în meciul din prima manşă cu Levski Spartak, al cărui retur are loc miercuri, la Sofia).

Iată echipele calificate în turul II:

„CUPA CAMPIONILOR EUROPENI"

Real Madrid, S. C. Anderlecht, Ujpesti Dozsa, Celtic Glasgow, Bayern München, Juventus Torino, Benfica Lisabona, Dinamo Kiev, T.S.K.A. Sofia, Gornik Zabrze, F.C. Magdeburg, F.C. Argeş, Derby County, Omonia Nicosia, Ajax Amsterdam şi Spartak Trnava.

„CUPA CUPELOR"

Atletico Madrid, A.C. Milan, Ferencvaros Budapesta, Schalke 04, Sparta Praga, Spartak Moscova, Legia Varşovia, Leeds United, Hajduk Split, Rapid Viena, Wrexham, Hibernians, Rapid Bucureşti, Cork Hibernians, Besa, F.C. Carl Zeiss Jena.

„CUPA U.E.F.A."

I.F.K. Norrköping, Universitatea Cluj sau Levski Spartak, **Borussia Mönchengladbach, F.C. Bruges, Tottenham, Hvidorve, Valencia, F. C. Köln, Vikinger Stavanger, Feyenoord, F.C. Liverpool, Grasshoppers, Vitoria Setubal, F. C. Kaiserslautern, C.U.F. Barreirense, Las Palmas, Olympiakos Pireu, Dynamo Berlin, F. C. Porto, Steaua roşie Belgrad, Internazionale, Beroe Stara Zagora, Ararat Erevan, A.E.K., Fiorentina, O.F.K. Belgrad, Slovan Bratislava, Twente Enschede, Ruch Chorzov, Dynamo Drezda, Frem Copenhaga, Honved Budapesta.**

CAMPIONATE...

R. F. a GERMANIEI: **DOUA ECHIPE NEINVINSE**

După patru etape, în campionatul vest-german conduce Bayern München (golaveraj 13—1) cu 8 puncte, urmată de Kickers Offenbach (golaveraj 9—3) cu 7 puncte. Ele sînt de altfel singurele neînvinse, spre deosebire Hamburger S.V., Hertha şi Rot Weiss Oberhausen, care pînă acum nu au totalizat nici un punct! Ultima fiind sancţionată de federaţie, va pierde la sfîrşitul campionatului 4 puncte, aşa încît, de pe acum, Rot Weiss Oberhausen are o poziţie foarte precară (golaverajul ei este de 1-10 !).

În etapa a IV-a s-au înregistrat următoarele rezultate: Rot Weiss Oberhausen — Eintracht Braunschweig 0-1; Bayern München — Hertha B.S.C. 4-0; Hanovra 96 — V.f.B. Stuttgart 3-1; Kickers Offenbach — S.V. Wuppertal 3-1, Fortuna Düsseldorf — Eintracht Frankfurt 2-2; V.f.L. Bochum — F.C. Shalke 04 2-0; F.C. Kaiserslautern — Borussia Monchengladbach 3-1; Hamburger S.V. — M.S.V. Duisburg 1-2. Miercuri are loc o nouă etapă.

ANGLIA: **LEEDS INVINSĂ (acasă) DE LIVERPOOL!**

Rezultate înregistrate în campionatul englez: Arsenal — Southampton 1-0; Coventry — Chelsea 1-3; Crystal Palace — Norwich 0-2; Derby County — Tottenham Hotspur 2-1; Everton — Newcastle 3-1; Ipswich — Leicester 0-2; Leeds United — Liverpool 1-2; Manchester City — West Bromwich 2-1; Sheffield United — Manchester United 1-0; West Ham-Birmingham 2-0; Wolverhampton — Stoke City 5-3.

ITALIA: **GOLURI PUŢINE, SITUAŢII INCERTE**

După două etape, în campionatul Italiei, nici una din echipele fruntaşe nu se detaşează. Ieri, Internazionale şi Juventus au terminat la egalitate pe teren propriu, iar Milan nu a reuşit decît un scor alb, în deplasare, cu noua promovată Ternana. Golurile marcate au arătat o dispoziţie destul de slabă a atacanţilor: în cele opt partide s-au înscris doar 11 goluri!

Iată rezultatele şi autorii golurilor: Atalanta — Napoli 0-0, Fiorentina — Lazio 0-1 (Garlaschelli), Internazionale — Bologna 0-0, Juventus — Verona 1-1 (Salvadore, respectiv Luppi — Juventus a egalat abia în ultimele minute), Lanerossi Vicenza — Cagliari 1-0 (Faloppa), Palermo — Torino 2-1 (Troja şi Vanello, respectiv Pulici), Roma — Sampdoria 3-1 (Spadoni 2, Orazi, respectiv Petrini), Ternana — Milan 0-0.

CESARE TRENTINI

R. D. GERMANĂ: **ULTIMA ETAPĂ ÎNAINTEA MECIULUI CU FINLANDA**

Simbătă, la Drezda, echipa R.D. Germane întîlneşte în preliminariile C.M. echipa Finlandei. Ieri a avut loc ultima etapă de campionat înaintea acestui joc. Iată rezultatele: B.F.C. Dynamo — Union Berlin 1-2; F.C. Magdeburg — Rostoc 3-2; F.C. Carl Zeiss Jena — Vorwarts Frankfurt 3-1; Dynamo Drezda — Lok. Leipzig 2-1; Chemie Leipzig — H.F.C. Chemie 1-1; Erfurt — F.C. Karl Marx Stadt 3-0; Zwickau — Wismut Aue 2-0. În clasament, după trei etape: **F.C. Magdeburg** 6 p., Zwickau 6 p., **Dynamo Drezda** 6 p., Jena 5 p., **B.F.C. Dynamo** 3 p. etc.

Meci de mare atracţie pe stadionul San Siro. Internazionale — Bologna 0—0. Boninsegna (Inter) ratează o mare ocazie

Redacţia şi administraţia: Bucureşti, str. Vasile Conta nr. 16; telefoane: centrala 11.10.05, secţia corespondenţi 11.51.02, interurban 72 şi 299; telex: sportrom buc. 180. Tiparul I. P. „Informaţia", Bucureşti 40.360

Biblioteca municipală
Tîrgu-Mureș

PROLETARI DIN TOATE ȚĂRILE, UNIȚI-VĂ!

Sportul

ZIAR AL CONSILIULUI NAȚIONAL PENTRU EDUCAȚIE FIZICĂ ȘI SPORT

ANUL XXVIII — Nr. 7194 | 4 PAGINI 30 BANI | Marți 3 octombrie 1972

CU PRILEJUL PREZENȚEI LA DESCHIDEREA ANULUI UNIVERSITAR ȘI AL VIZITĂRII UNOR OBIECTIVE INDUSTRIALE LOCALE

POPULAȚIA CLUJULUI A FĂCUT O CALDĂ PRIMIRE TOVARĂȘULUI NICOLAE CEAUȘESCU

In timpul vizitei făcute ieri la Institutul politehnic din Cluj

Luni, 2 octombrie, tovarășul Nicolae Ceaușescu, secretar general al Partidului Comunist Român, președintele Consiliului de Stat al Republicii Socialiste România, a făcut o vizită de lucru în municipiul Cluj.

Secretarul general al partidului a fost însoțit în această vizită de tovarășii Paul Niculescu-Mizil și Mihai Gere.

Primit cu aceeași caldă dragoste și ospitalitate cu care este întîmpinat pretutindeni în țară de cei ce făuresc bunurile materiale și spirituale, de toți cetățenii patriei, conducătorul partidului și statului a participat, în cursul dimineții, la inaugurarea noului an de învățămînt în marele centru universitar clujean. Prezența secretarului general al partidului — și în această toamnă — la deschiderea cursurilor universitare, la marea sărbătoare studențească, ilustrează, o dată în plus, înalta prețuire, grija deosebită pe care le acordă partidul și statul nostru, întregul popor școlii superioare, rolului ei însemnat în opera de edificare a societății socialiste multilateral dezvoltate.

În aceeași zi, tovarășul Nicolae Ceaușescu a fost oaspetele colectivelor unor importante unități industriale, s-a întîlnit cu cadre de răspundere din întreprinderi și instituții, cu specialiști și oameni ai muncii, examinînd cu atenție și în mod nemijlocit, la fața locului, o sferă largă de probleme privind înfăptuirea obiectivelor stabilite de Congresul al X-lea și Conferința Națională ale partidului, realizarea cincinalului înainte de termen, ridicarea continuă a nivelului de viață și a gradului de civilizație al poporului.

Întîlnirea cu cei ce trăiesc și lucrează pe meleagurile clujene a prilejuit — la rîndul ei — un dialog viu, însuflețit și rodnic, purtat în spiritul practicii statornicite de secretarul general al partidului de a se consulta permanent cu masele, de a stabili împreună cu ele modalitățile și căile ce se impun pentru asigurarea progresului neîntrerupt al patriei pe calea edificării societății socialiste multilateral dezvoltate. Locuitorii municipiului Cluj — români, maghiari și de alte naționalități — i-au prezentat tovarășului Nicolae Ceaușescu succesele obținute în activitatea lor înfrățită, pusă în slujba înfloririi patriei, i-au împărtășit cu căldură din preocupările lor actuale și de perspectivă. Ei și-au reafirmat unitatea de nezdruncinat în jurul partidului și a secretarului său general, adeziunea deplină la politica partidului, voința lor fermă de a nu precupeți nici un efort pentru înfăptuirea ei, pentru ridicarea României pe înalte trepte de prosperitate și civilizație socialistă.

...Ora 9,00. Elicopterul aterizează pe stadionul din orașul Cluj, care, în această zi de început de toamnă, are o înfățișare festivă.

Secretarul general al partidului este întîmpinat de tovarășii Aurel Duca, prim-secretar al Comitetului județean Cluj al P.C.R., Ștefan Peterfi, vicepreședinte al Consiliului de Stat, președintele Consiliului oamenilor muncii de naționalitate maghiară, reprezentanți ai organelor locale de partid și de stat, de personalități ale vieții științifice și culturale clujene.

O gardă formată din militari ai forțelor noastre armate, din membri ai gărzilor patriotice și ai detașamentelor de pregătire a tineretului pentru apărarea patriei prezintă onorul comandantului suprem al forțelor noastre armate. Este intonat Imnul de stat al Republicii Socialiste România. Tovarășul Nicolae Ceaușescu trece în revistă garda de onoare.

Din mulțime se desprinde un grup de tineri îmbrăcați în frumosul port sorneșan, care oferă pîine și sare.

Urale nesfîrșite, aclamații care nu contenesc minute în șir, urări pline de căldură sînt adresate conducătorului partidului și statului nostru.

Sub semnul acestei unanimități de gînd, simțire și voință, a început vizita în municipiul de pe malurile Someșului.

De la stadion, coloana de mașini străbate marile artere ale municipiului.

În cinstea înalților oaspeți, frumoasa așezare transilvană a îmbrăcat haine de sărbătoare. Deși ploaia continuă, bulevardele ce duc spre centrul orașului sînt inundate de lume. Tineri și virstnici, bărbați și femei aclamă, își manifestă bucuria îndelung.

Secretarul general al partidului răspunde cu gesturi prietenești manifestărilor pline de căldură ale clujenilor.

Conducătorii de partid și de stat vizitează, la început, unități ale centrului universitar clujean. Clujul universitar a cunoscut, în anii socialismului, o impetuoasă dezvoltare, devenind — ca mărime și importanță — al doilea centru de învățămînt superior al țării. El înmănunchează 27 de facultăți, cu peste 22 000 studenți, de cinci ori mai mulți decît în 1938.

Primul popas are loc la Institu-

(Continuare în pag. a 4-a)

ÎN CUPELE EUROPENE LA FOTBAL

SORȚII AU DECIS

F. C. ARGEȘ — REAL MADRID (în C.C.E.)
RAPID VIENA — RAPID BUCUREȘTI (în „Cupa cupelor")
DYNAMO BERLIN CU ÎNVINGĂTOAREA DINTRE UNIVERSITATEA CLUJ ȘI LEVSKI-SPARTAK SOFIA (în „Cupa U.E.F.A.")

Aseară, la Roma, au avut loc tragerile la sorți în turul al doilea al cupelor europene la fotbal.

ÎN „CUPA CAMPIONILOR EUROPENI" **F. C. Argeș** va avea ca adversară pe **Real Madrid.**

Primul joc se va disputa la Pitești, în ziua de 25 octombrie, iar returul la 8 noiembrie.

Alte partide mai interesante: Celtic Glasgow — Ujpesti Dozsa și T.S.K.A. Sofia — Ajax Amsterdam.

În CUPA CUPELOR, **Rapid** va juca în compania formației **Rapid Viena.**

Primul joc se va desfășura la Viena, la 25 octombrie, returul urmînd să aibă loc la 8 noiembrie.

În fine, în CUPA U.E.F.A. echipa care se va califica în urma returului dintre **Universitatea Cluj** și **Levski Spartak Sofia**, va întîlni pe **Dynamo Berlin**, primul joc urmînd să aibă loc la 25 octombrie, la Berlin. Returul, la 8 noiembrie.

Citiți în numărul de mîine al ziarului programul complet al meciurilor și prezentările adversarelor echipelor noastre.

PREGĂTIREA INSUFICIENTĂ, CAUZA PRINCIPALĂ A REGRESULUI ÎN EVOLUȚIA FOTBALIȘTILOR

Sînt cunoscute eforturile făcute în ultimii ani în direcția îmbunătățirii nivelului de joc al fotbalului românesc la eșalon divizionar și internațional. O serie de măsuri printre care, creșterea efectivelor de jucători la cluburile de divizia A, de la 18 la 30 de jucători, finanțarea campionatului de tineret, înființarea de noi centre de copii și juniori, crearea unor condiții superioare față de trecut pentru activitatea în echipele divizionare și reprezentativele țării, sporirea relațiilor internaționale — toate acestea au contribuit ca în anii 1970 și 1971, la campionatul mondial Mexico '70 și în campionatul european 1971/72, fotbalul românesc să înregistreze prin echipa națională și prin echipele de club, cea mai valoroasă comportare din întreaga sa istorie de 50 de ani de activitate.

Acest progres remarcabil a început să se dilueze în primăvara anului 1972, după nereușita eliminării echipei Ungariei în cele trei partide disputate la Budapesta, București și Belgrad, dar mai cu seamă după eșecul calificării pentru turneul final olimpic de la München. Concomitent cu părăsirea scenei internaționale s-au constatat scăderi ale nivelului de joc și în campionat, slăbirea echipelor care au contribuit cu un număr mai mare de jucători la loturile reprezentative, situație care, la un moment dat a părut firească după aglomeratul și dificilul maraton internațional la care au fost supuși fotbaliștii noștri fruntași. Dar, tot atît de firesc ar fi fost ca după vacanță, în noul campionat și sezon internațional din această toamnă, activitatea fotbalistică să se redreseze și să înceapă cu un nou avînt campionatul intern și preliminariile campionatului mondial '74.

Spre surpriza generală, noul sezon intern și internațional a debutat sub semnul regresului față de anii precedenți, cu o vădită scădere a nivelului de joc.

Dacă în primele etape de campionat s-a considerat, ca de obicei, scuzabilă o asemenea comportare din cauza intrării mai anevoie în ritmul normal competițional, evoluția necorespunzătoare din partida cu Finlanda de la Helsinki, urmată de slăbirea nivelului de joc din etapele de campionat ulterioare, inclusiv ultima, de duminică, a sesizat Biroul F.R. Fotbal și conducerea C.N.E.F.S. care au analizat acest debut nesatisfăcător al sezonului fotbalistic și au convocat luni la amiază pe antrenorii divizionari A.

Discuțiile au fost purtate în jurul pregătirii insuficiente și a capacității reduse de joc pe care le manifestă majoritatea echipelor și fotbaliștilor din divizia A. Din această cauză se constată un evident regres în comportarea jucătorilor și echipelor, O ÎNGRIJORĂTOARE SLĂBIRE A NIVELULUI DE JOC ÎN CAMPIONAT. Este evident că PREGĂTIREA PENTRU ACEST SEZON COMPETIȚIONAL NU A FOST CORESPUNZĂTOARE, nu a avut dozajul necesar, iar atitudinea jucătorilor și antrenorilor, activitate laborioasă, pe de o parte și exigență, pe de altă parte, n-au fost la nivelul pe care îl pretinde un campionat de fotbal modern. Din discuțiile cu antrenorii a rezultat că MULȚI JUCĂTORI, PRINTRE CARE ȘI INTERNAȚIONALI, NU SE PREGĂTESC SUFICIENT ȘI NU DUC O VIAȚĂ SPORTIVĂ CARE SĂ LE PERMITĂ RECUPERĂRI DUPĂ EFORTURILE DE LA ANTRENAMENTE ȘI MECIURILE DE CAMPIONAT. Aceasta este cauza principală a lipsei de formă a unor jucători cu o valoare bine cunoscută. Lucrînd puțin la antrenament, ocolind eforturile în pregătire, ei nu au în jocurile oficiale potențialul necesar pentru a pune în valoare realele lor posibilități tehnice. De aceea sîntem nevoiți să urmărim evoluții submediocre, uneori penibile, chiar în jocuri care ar fi trebuit să constituie derbiuri din toate punctele de vedere, cum a fost, de pildă, cazul cu meciul Dinamo București — F.C. Argeș.

Ceea ce devine cu totul îngrijorător este maniera inadmisibilă prin care mulți jucători ascund incapacitatea lor de a da un randament normal: JOCUL LENT, CU PASE LATERALE, FĂRĂ ANGAJARE, CU FUGA DE RĂSPUNDERE LA ACȚIUNILE DECISIVE. ACEST STIL DE JOC BĂBESC ÎNCEPE SĂ CONTAMINEZE DIN CE ÎN CE MAI MULT CAMPIONATUL NOSTRU. Dacă din punct de vedere al pregătirii antrenorii găsesc unele scuze obiective și socotesc că jucătorii sînt primii vinovați, ÎN CEEA CE PRIVEȘTE MODUL DE ACȚIUNE AL ECHIPEI, ÎNTREAGA RĂSPUNDERE REVINE ANTRENORILOR.

De altfel, dacă antrenorii sînt exigenți, fermi în acțiunile lor, neîndoplecați față de manifestările de delăsare și de abateri de la disciplină, nu se poate ca într-un timp scurt echipele să nu își revină la valoarea lor, să nu presteze în campionat jocuri apreciabile.

Problema readucerii echipelor divizionare A în cel mai scurt timp la nivelul cunoscut în trecutul apropiat este de cea mai mare importanță pentru actuala activitate internațională care solicită echipele de club în cupele europene și echipa reprezentativă a țării în preliminariile campionatului mondial.

C.N.E.F.S. și F.R. Fotbal s-au arătat foarte hotărîte să nu mai tolereze pe viitor atitudini de delăsare din partea jucătorilor și antrenorilor echipelor divizionare de fotbal. În locul obișnuitelor măsuri administrative, care s-au aplicat și de această dată, vor fi luate pe viitor măsuri radicale împotriva acelor jucători care nu înțeleg că aparținența lor la cluburi divizionare și loturi reprezentative îi obligă la o pregătire temeinică, perseverentă, făcută cu dragoste pentru culorile cluburilor și echipelor naționale, după cum antrenorii trebuie să fie pătrunși de faptul că lor le revine răspunderea integrală pentru modul cum se pregătesc și se prezintă jucătorii și echipa respectivă în campionat și întîlnirile internaționale.

Este de așteptat ca secțiile de fotbal și cluburile să analizeze situația echipelor lor, modul cum jucători și antrenorii se vor mobiliza pentru a realiza cît mai repede o redresare a nivelului de joc din campionat, cu atît mai mult cu cît jocurile internaționale din cupele europene și preliminariile campionatului mondial bat la ușă!

După frămîntata etapă a Diviziei A la fotbal

DISPARE ȘABLONUL VICTORIILOR PE TEREN PROPRIU?

● Avantajul terenului înfirmat în trei cazuri ● „Cavalerii fluierului" într-o zi de proastă inspirație ● Petrolul, mereu neînvinsă, o fruntașă imperturbabilă și merituoasă a primului campionat al țării

Față-spectacol, mai ales prin dinamismul ei, la poarta formației brașovene: protejat de coechipierul său, Ivăncescu, Adamache va respinge balonul, urmărit cu insistență de ploieșteanul Grozea. Moment din meciul Petrolul — Steagul roșu
Foto: V. ONESA

Trei victorii în deplasare, 28 de goluri marcate, arbitraje notate cu calificative coborîte sub limita suficienței, înscăunarea **Petrolului** în vîrful piramidei, „zvicnirea" spectaculoasă a **C.S.M. Reșița** după patru etape de ineficacitate absolută, profilarea aparent paradoxală a clasamentului, iată ce a adus această etapă fierbinte ca un cazan în clocot și inedită pînă la frumusețe.

S-a spart deci dintr-o dată șablonul, n-a mai putut trăi tactica meschină a „ciupelii" de puncte. A fost una din puținele etape fără nici un meci nul, ceea ce trădează o disponibilitate crescută pentru angajament, o conștiință a puterii proprii, o dărîmare de ierarhii preconcepute. Performerele etapei a V-a sînt fără îndoială **Universitatea Craiova, C.F.R. Cluj** și **Jiul**, care s-au întors cu punctaj maxim din deplasare. Formațiile acestea au confirmat de fapt startul lor solid și comportarea anterioară. Victoriile lor nu ni se par facile, întrucît partenerele căzute victimă sînt formații cu forță tradițională, care, pe teren propriu cel puțin, nu îngăduie mai niciodată să li se calce orgoliul sub crampoane. „Triunghiul" acesta plin de merite, la o privire mai atentă relevă un fenomen, am spune, simptomatic: **aceste formații au dus în campionatul trecut o luptă susținută pentru a evada din zona retrogradării. Se pare deci, că**

Ion CUPEN

(Continuare în pag. a 3-a)

PE AEROPORTUL OTOPENI, LA SOSIREA LUI ILIE NĂSTASE...

În puzderia de știri care parvin zilnic în legătură cu finala „Cupei Davis", iată încă una, de mare însemnătate pentru amatorii de tenis din România. **Ilie Năstase se află în Capitală și ieri după amiază a făcut primul antrenament la Progresul.**

Într-adevăr, luni, la ora 15,10, cînd cursa de la Paris s-a oprit pe pista de beton a aeroportului internațional Otopeni, pe scara avionului a apărut **Ilie Năstase**, cu nelipsitu-i set de rachete sub braț. Supercampionul român își încheia astfel călătoria începută la Los Angeles și continuată cu escale la Londra (după zece ore de zbor neîntrerupt) — Bruxelles — Paris și, în sfîrșit, București.

Abordînd o mină zîmbitoare, care ne-a devenit atît de familiară, Ilie Năstase a cerut imediat amănunte în legătură cu pregătirile colegilor lui, în primul rînd Ion Țiriac.

„Mă simt puțin obosit după cele cinci turnee la care am luat parte, ne-a spus Ilie. Am însă multă poftă de joc și abia aștept să mă întîlnesc cu Țiriac și cu toți ai mei. Chiar de aici, de la Otopeni, plec să mă antrenez la Progresul. Întîlnirea decisivă cu tenismenii americani pentru „Salatieră" este prea importantă ca să-mi permit vreun răgaz. În rest, sînt optimist"... au fost ultimele cuvinte ale lui Ilie înainte de a se urca în automobilul care avea să-l ducă la Progresul.

ÎN VEDEREA FINALEI „CUPEI DAVIS"

PRIMELE SCHIMBURI DE MINGI PE „CENTRALUL" DE LA PROGRESUL

Jan Kukal — un excelent partener de antrenament

Încet, încet, arena Progresul și anexele din jur capătă o nouă înfățișare, astfel ca această bază complexă să fie la înălțimea marelui eveniment așteptat cu atîta interes pretutindeni și, mai cu seamă, în țara noastră, finala „Cupei Davis", ediția a 61-a, care va opune echipele României și S.U.A.

De ieri dimineață, pe „centralul" de la Progresul — proaspăt amenajat — au apărut **Ion Țiriac** și coechipierii lui, **Marcu** și **Santei**, împreună cu cunoscutul jucător cehoslovac **Jan Kukal**. Oaspetele nostru a sosit duminică la București, răspunzînd cu amabilitate invitației ce i s-a făcut de a fi partener de antrenament al jucătorilor români în zilele premergătoare meciului cu tenismenii americani.

Jan Kukal, titular în echipa de „Cupa Davis" a țării sale, are un gabarit impresionant și folosește lovituri foarte puternice, în special cele din serviciu, în genul lui Stan Smith, ceea ce va fi de mare utilitate sportivilor noștri. Solicitat să ne împărtășească opiniile sale asupra întîlnirii din 13—15 octombrie, a jucătorilor care se vor înfrunta și pe care îi cunoaște foarte bine, **Jan Kukal** ne-a declarat:

„Fără îndoială, un pronostic este foarte greu de dat. Cred însă că România va cîștiga. Stan Smith este un mare jucător, capabil să învingă pe oricine. Dar Ilie Năstase se află într-o formă extraordinară și victoria lui de la Forest Hills nu face decît să confirme afirmația mea. Cît privește pe Țiriac, el este un jucător cerebral, un excelent tehnician. Cînd condiția lui fizică este desăvîrșită, Țiriac devine un adversar extrem de redutabil. Oricum, am impresia că rezultatul partidei de dublu va hotărî soarta meciului".

Poate că am mai fi continuat discuția cu simpaticul nostru interlocutor, dar, Țiriac intrase pe teren și primele schimburi de mingi trebuiau să înceapă. Zilele următoare, care se anunță atît de pline în evenimente interesante, ne vor oferi, desigur, și alte subiecte demne de consemnat pentru a fi aduse la cunoștința cititorilor noștri.

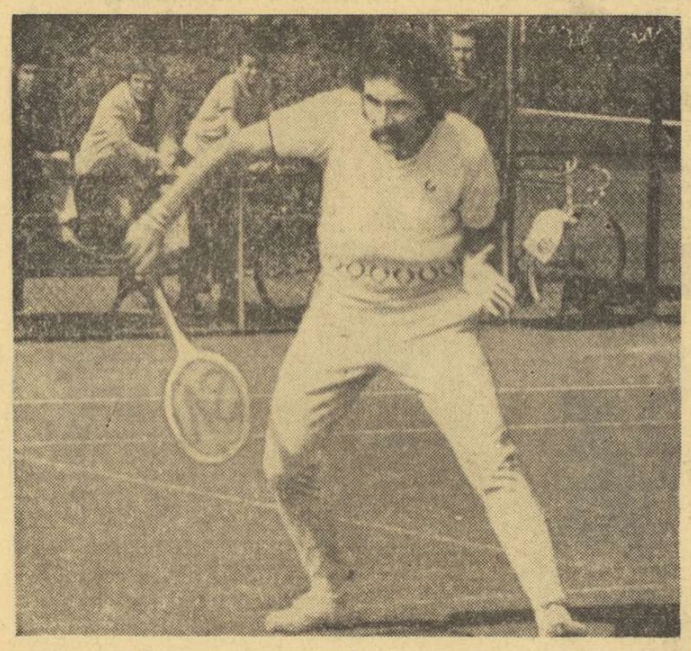

O secvență de la primul antrenament al lui Ion Țiriac *cu* Jan Kukal
Foto: Theo MACARSCHI

TINERETUL SPORTIV PARTICIPĂ LA MARELE EFORT COLECTIV AL STRÎNGERII RECOLTEI

Pentru oamenii ogoarelor, duminica aceasta nu a fost o zi de odihnă. Profitînd de faptul că în cea mai mare parte a țării timpul s-a îndreptat, ei au lucrat intens, cu toate forțele, la strînsul recoltei, acțiune de mare anvergură, aflată — în aceste zile — pe primul plan al preocupărilor organelor de partid și de stat.

Efortul susținut, pe care țărănimea muncitoare îl depune spre a umple grabnic hambarele și a degaja terenurile planificate să fie însămînțate în această toamnă, a găsit un sprijin larg din partea celor mai diferite categorii de cetățeni, care nu-și precupețesc timpul liber pentru a ajuta la strînsul legumelor, la culesul strugurilor și al cartofilor, participînd cu entuziasm la această activitate patriotică.

Printre cei care muncesc sîrguincios, cot la cot cu țăranii cooperatori, se află numeroși sportivi, elevi și studenți. Despre aportul lor adus succesului marii „campanii a recoltei" vă relatăm în rîndurile de mai jos:

STUDENȚII BĂCĂUANI — LA DATORIE

„Să muncim 15 zile din noul an universitar la strînsul recoltei!" La chemarea organizației U.T.C. și a Uniunii asociațiilor studențești de la Institutul pedagogic din Bacău, studenții anului I ai Facultății de educație fizică au răspuns „prezent", astfel că în momentul de față ei se află la mai multe ferme de stat.

Cîteva detalii în acest sens ne-au fost oferite de conf. univ. **Nicolae Guidea**, decanul facultății:

„Cu cîteva zile înainte de 1 octombrie — ne-a spus interlocutorul — **cei mai tineri studenți ai facultății noastre au venit la Bacău pentru a afla unde trebuie să se prezinte. Împărțiți în trei grupe coordonate de cadre didactice ei vor lucra la fermele Serbești, Gh. Doja și Ițești".**

Astăzi dimineață (n.n. — ieri) decanul facultății băcăuane ne-a confirmat că **„Studenții s-au prezentat încă de duminică la fermele unde au fost repartizați. Pînă la 15 octombrie cei mai mulți dintre ei vor lucra la recoltatul cartofilor, porumbului și sfeclei de zahăr. Vă vom ține la curent,** a adăugat tovarășul Guidea, **cu această „campanie agricolă de toamnă a studenților noștri".**

ÎN LIVEZI ȘI PE OGOARE

Pe profesorul de educație fizică **Ion Rinderiu**, director-adjunct al Liceului „Nicolae Bălcescu" din Craiova, l-am întîlnit într-una din zilele trecute, împreună cu un grup de elevi ai liceului, întorcîndu-se de la acțiunile patriotice ce se desfășoară în aceste zile în livezile de pomi ale Întreprinderii agricole de stat Breasta sau la Centrul de sortare a legumelor și fructelor de la I.L. Craiova.

Profesorul Ion Rinderiu a ținut să ne spună: **„Printre cei mai sîrguincioși elevi care au fost prezenți la acțiunile patriotice organizate pe ogoare și în livezi, în acest sezon, s-au aflat și o serie de sportivi dintre cei mai cunoscuți ai școlii și ai municipiului Craiova. Este vorba de Adrian Ignat, Nicolae Cofofană și Constantin Zamfir, componenți ai echipei de volei a Școlii sportive, baschetbalista Valentina Rusu și atletul Liviu Boboc. Conducerile celor două unități agricole s-au declarat foarte mulțumite de aportul pe care l-au adus elevii de la liceul nostru".**

De notat că acțiuni asemănătoare desfășoară și elevii de la Liceul „Frații Buzești" din Craiova.

Ștefan GURGUI
corespondent județean

CENTENARUL PATINAJULUI ROMÂNESC

FRUMOASE ACȚIUNI ÎNTREPRINSE ÎN CAPITALĂ ȘI ÎN ȚARĂ

La Federația română de patinaj continuă să sosească confirmări de participare la marile demonstrații programate în zilele de 11 și 12 octombrie la Miercurea Ciuc și în 14 octombrie pe patinoarul „23 August" în București, organizate în cadrul acțiunilor sărbătorești prilejuite de împlinirea a 100 de ani de la primele manifestări ale acestui sport pe meleagurile patriei și a 50 de ani de la înființarea federației de specialitate.

După multiplii campioni mondiali și europeni la dans pe gheață, redutabilii sportivi sovietici Ludmila Pahomova — Alesandr Gorșkov și Zsuzsa Almassi — campioana Ungariei (a patra clasată la ultimele „mondiale" și J.O.), care dețin capul de afiș al acestor demonstrații, lista celor pe care îi vom putea urmări în zilele amintite a fost completată cu: Bernd Wunderlich și Steffi Knoll — campioni la juniori ai R. D. Germane, perechea Diana și Martin Skotniski și Zdenek Pazdirek, campioni, și, respectiv, vicecampion ai Cehoslovaciei, Jacky Mrozek — vicecampion al Franței, Teresa Weyna și Piotr Bojanczyk — campionii Poloniei la dans pe gheață și deținătorii locului 9 la ultimele C.E. de patinaj. Acestea sînt, doar, cîteva nume de pe tabelul deosebit de cuprinzător al sportivilor care ne vor vizita, în curînd, țara.

În cadrul acțiunilor festive, federația de patinaj a inclus și desfășurarea celei de a VI-a ediții a internaționalelor de juniori, programate la București în zilele de 19—21 octombrie la care vor participa, de data aceasta, reprezentanți ai 16 țări cu frumoase tradiții în patinajul artistic. Vor fi prezenți la acest concurs sportivi din Austria, Belgia, Bulgaria, Cehoslovacia, Danemarca, Finlanda, Franța, R. D. Germană, R. F. a Germaniei, Italia, Iugoslavia, Olanda, Polonia, Suedia, U.R.S.S. și bineînțeles România.

Biletele pentru demonstrația din 14 octombrie de la București au fost puse în vînzare la casele de bilete de la sediul CNEFS și la patinoar.

CĂLĂRIE

După campionatele naționale

ECHITAȚIA MAI ARE DE PARCURS UN DRUM LUNG

După zece zile de pasionante dispute, la baza hipică din Calea Plevnei s-au încheiat campionatele naționale de călărie — dresaj și obstacole. Pentru titlurile puse în joc s-au întrecut peste 60 de călăreți și 100 de cai, calificați în urma etapelor anterioare, de la opt cluburi: Steaua, Dinamo, Petrolul Ploiești, C.S.M. Iași, Rovine Craiova, Recolta Mangalia, Filmul București și Mondial Lugoj.

SITUAȚIA DRESAJULUI TREBUIE ÎMBUNĂTĂȚITĂ. Deși aparent mai puțin spectaculos, dresajul este, totuși, o probă deosebit de frumoasă, execuțiile fiecărui concurent, atunci cînd ele sînt făcute la un înalt nivel (transmisiile de la Olimpiadă constituie un serios argument), sînt mult apreciate nu numai de cunoscătorii în materie ci și, să zicem, de simplii amatori. Proba de dresaj este mai dificilă chiar decît aceea de obstacole, dovadă și faptul că pentru a pregăti un cal de dresaj trebuie mulți ani de muncă. Probabil de aceea înregistrăm, în ultima vreme, un număr extrem de mic de concurenți la probele de dresaj. Exceptîndu-i pe juniori, la seniori au fost prezenți la toate cele patru probe doar 5 călăreți (!!), e drept, unii dintre ei cu cîte doi cai. Poate afirma cineva că acest număr este suficient? Doar cu **Iosif Molnar** și **Dumitru Velicu** — cît timp vor mai rezista și aceștia — se pot emite pretenții la o continuă ascendență? Nu peste multă vreme, dacă se va perpetua această situație, se va pierde supremația și la Campionatele Balcanice (ultima ediție ne-a arătat un remarcabil progres al celorlalte țări), pentru că este greu de presupus că la alte competiții de mare anvergură, călăreții români s-ar număra printre protagoniști. Desigur, aceasta va fi urmarea nu numai a lipsei de oameni, ci și a lipsei unui material cabalin corespunzător.

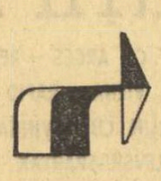

Cornel Ilin (Steaua) cu Coniac s-a numărat printre protagoniștii campionatelor naționale de călărie, cucerind titlul de campion la obstacole, categoria semiușoară

Foto: T. MACARSCHI

Repetăm, deși am mai scris într-una din cronici, că ar trebui ca federația să adopte grabnice măsuri pentru redresarea situației, iar toate cluburile să aibă obligația de a prezenta în fiecare an cel puțin doi cai în probele de dresaj, pentru că în momentul de față asemenea preocupări nu există decît la **Steaua, Petrolul** și **C.S.M. Sibiu.**

CÎTEVA CUVINTE DESPRE OBSTACOLE. Dacă la probele de categorie ușoară, numărul călăreților și cailor prezenți în concurs a fost mulțumitor, în schimb la cele de categorie grea — de fapt cele de nivel internațional — am înregistrat doar patru (!) concurenți. Nu este lipsit de interes să spunem că la etapa a II-a, proba de categorie grea nu s-a disputat pentru că nu s-a prezentat nimeni la... start (!!). De altfel, și finala s-a disputat practic între doi călăreți: **Constantin Vlad** (Dinamo) și **Aurelian Stoica** (Petrolul Ploiești), prezenți cu cîte doi cai, ceilalți doi fiind ca și ineficient, pentru a se ridica la nivelul impus de continua dezvoltare a sportului.

JUNIORII. Este îmbucurător faptul că la această ultimă etapă am putut să revedem la obstacole o serie de tineri călăreți ale căror calități îi recomandă cu insistență. Ne referim, în primul rînd, la **Dania Popescu** (Steaua), **Gheorghe Nicolae** (Petrolul), **Nicolae Piculeață** (Rovine Craiova), **Sorin Soveja** (Steaua) și alții, care îndrumați atent pot constitui o rezervă de nădejde. Din păcate au lipsit (motivat) de la întreceri călărețiii de la C.S.M. Sibiu, care s-au numărat la etapele precedente printre fruntași.

La dresaj, situația este sinonimă cu cea de la seniori: **Dana Chirnoagă, Norica Petric, Daniela Molnar** și... atît. O mai intensă muncă de popularizare în școli ar putea avea, credem, ca rezultat depistarea mai multor tineri, ceea ce ar mări eșalonul specialiștilor la această probă.

Emanuel FÂNTÂNEANU

La închiderea festivă a cursurilor de zbor cu motor, planorism și parașutism

de la Brașov

UN SPECTACULOS MITING AVIATIC

Pe aerodromul Sînpetru — Brașov, aproape 10 000 de spectatori au asistat, duminică, la un mare miting aviatic organizat de către **Federația Aeronautică Română**, prin **Aeroclubul „Mircea Zorileanu"** — Brașov, cu ocazia închiderii festive a cursurilor practice de zbor cu motor, planorism și parașutism și brevetarea noii serii de zburători formați la acest aeroclub.

Festivitatea leagă prin această manifestare tradiția aeroclubului brașovean — înființat în 1934 din inițiativa reputatului pilot **Andrei Popovici** — de a sărbători într-un cadru specific și solemn recunoașterea oficială a fiecărei generații de zburători.

Mitingul aviatic s-a bucurat de un succes enorm prin zborurile demonstrative și de înaltă acrobație cu avioane și planoare executate de ași recunoscuți ai manșei ca: **Ștefan Calotă, Mircea Finescu, Cezar Rusu** precum și de către proaspeții absolvenți ai școlii. A fost executată astfel întreaga gamă acrobatică cunoscută; opturi, bucle, tonouri, loopinguri, îmelmanuri, zboruri și acrobație de grup.

Îndelung aplaudată de public a fost demonstrația de înaltă acrobație cu elicopterul ca și salturile cu aterizare la punct fix executate de un grup de opt parașutiști la verticala aerodromului.

Spectacolul a prezentat în premieră într-o demonstrație publică la Brașov planorul de construcție românească **I.S. 29 D** complet metalic, al cunoscutului constructor român ing. **Iosif Șilimon,** pilotat de ing. **Nicolae Conțu.**

Întregul miting condus în mod competent de către ing. **Gheorghe Lie** a oferit prilejul iubitorilor sporturilor aeronautice să se apropie și să înțeleagă frumusețea zborului cu și fără motor.

Succesul remarcabil înregistrat cu acest prilej ne face să regretăm raritatea unor asemenea spectacole și este un argument deosebit de concret pentru o repetare periodică a demonstrațiilor aviatice cu public.

★

Tot la aeroportul Sînpetru — Brașov a avut loc un concurs de planoare aeromodele în pantă, primul organizat după o întrerupere de aproape 20 de ani. Întrecerile au demonstrat cît se poate de bine calitățile deosebite ale aparatelor (pentru prima dată teleghidate de la sol) cît și a terenului, urmînd ca pe viitor să se organizeze un număr sporit de concursuri în acest loc.

Mihai BARA

MODELISM

UN FRUMOS SUCCES AL CONSTRUCTORILOR DE NAVOMODELE

La Sibiu a avut loc recent cea de a 8-a ediție a concursului european de navomodele machete C1—C4, pentru prima dată organizată la noi în țară. Concursul, constînd din expunerea modelelor de nave, la care au participat reprezentanți din Bulgaria, R. D. Germană, R. F. a Germaniei, Italia și România, s-a bucurat de un frumos succes. Confirmînd prestigiul de care se bucură sportivii noștri, ei au obținut prin **Vasile Baicu, Gh. Anghel, Helmuth Orban** trei medalii de aur, iar prin **Andrei Ghițescu, Pavel Covaci, Eugen Postolache, Iuliu Ludoșan, Adrian Cristea, C. Botez** (de două ori), șapte medalii de argint. Acestora li se adaugă și un număr de 12 medalii de bronz.

LUPTE

VOR IEȘI OARE DIN ANONIMAT ÎNTRECERILE DIVIZIEI A?

Duminică dimineața, la București, Tulcea, Satu Mare, Lugoj și Craiova au avut loc partidele primei etape a returului diviziei A de lupte greco-romane. Ne obișnuisem, cu puține excepții, ca în preajma saltelelor unde aveau loc întrecerile divizionare să întîlnim, cu regularitate, cîțiva spectatori intercalați printre luptătorii echipelor participante. Erau rude sau prieteni ai competitorilor. Atît. Organizatorii nu-și făceau probleme atunci cînd trebuia să găzduiască o etapă de lupte. Aveau săli de antrenament, (se înțelege, fără nici un fel de tribună) și totul era rezolvat... Bunăoară, de cîte ori clubul Progresul din Capitală n-a planificat confruntările diviziei A în mica sală de antrenament, pentru a face loc în cea mare unor meciuri ale echipelor de volei cu toate că acestea erau de juniori! Or, este știut că aproape toate sălile de antrenament — cele de lupte, firește — n-au spațiu decît pentru cel mult o bancă sau două.

A venit însă Olimpiada de la München, unde luptătorii noștri au repurtat succesele cunoscute. Și, apoi, duminică dimineața, a venit și prima etapă a returului diviziei A. Ne-am dus și noi pe calea Plevnei, în sala de antrenament a luptătorilor de la clubul Steaua, pentru a urmări triunghiularul bucureștean Steaua — Metalul — Rapid. Ei bine, de astă dată, băncile aduse în sală de organizatori n-au mai fost suficiente, mulți dintre spectatori fiind nevoiți să stea în picioare. Bine cel puțin că sala acestui club este destul de mare și au avut loc și în picioare! Printre spectatori se aflau președintele federației de specialitate, col. Alexandru Crăciunescu, precum și președintele clubului Metalul, Savu Spătaru, împreună cu Ion Șufer din consiliul clubului Metalul ș.a.

Vom cita, în acest sens, un singur exemplu: Nicolae Negut (Steaua), luptător de categorie mijlocie (90 kg) a fost „urcat" la grea (peste 100 kg)!

Costin CHIRIAC

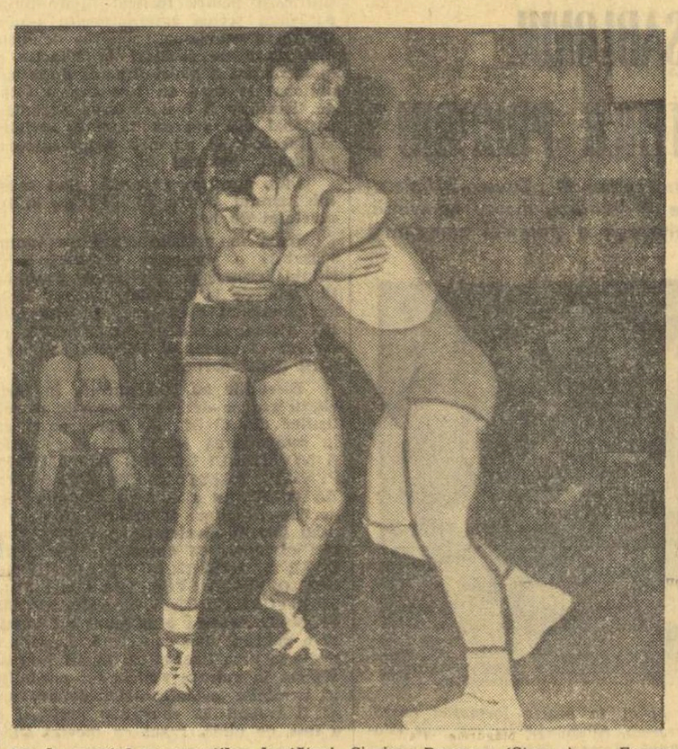

De la meciul cunoscuților luptători Simion Popescu (Steaua) — Eugen Hupcă (Metalul) așteptam mult mai mult decît descalificarea lor. Totuși, în min. 5, ei au primit al treilea avertisment deoarece duelul lor s-a limitat doar la „procedee tehnice" ca în secvența noastră..

Corespondenții noștri de la Tulcea, Lugoj și din celelalte localități unde au avut loc întrecerile de lupte ale etapei inaugurale a returului diviziei A ne-au transmis, pe lîngă amănuntele tehnice și faptul deosebit de îmbucurător că în săli se aflau numeroși spectatori.

Trebuie să subliniem însă că luptătorii noștri care activează în divizia A nu vor putea cuceri și în continuare spectatorii doar cu succesele celor care au fost la München. La triunghiularul din Capitală, unde au concurat trei dintre cele mai bune formații bucureștene, am asistat la mult prea multe descalificări pentru luptă lipsită de procedee tehnice. De pildă, la întîlnirea dintre Steaua și Metalul, 5 din cele 10 partide au fost oprite de arbitri, deoarece concurenții respectivi au primit cîte 3 avertismente pentru luptă pasivă.

Așadar, nu va fi suficient ca organizatorii să-și sporească eforturile pentru a asigura desfășurarea întrecerilor de lupte în săli corespunzătoare dacă partidele vor continua să fie lipsite de dinamism, de combativitate și de spectaculozitate.

De asemenea, nu putem fi de acord cu practica unor antrenori care, din lipsa unor concurenți, alcătuiesc formațiile „jonglînd" exagerat cu greutatea sportivilor.

VOLEI

REZULTATELE DIVIZIEI B

Campionatul diviziei secunde la volei a continuat cu partidele etapei a II-a. Iată rezultatele înregistrate:

MASCULIN: Petrolul Ploiești — Constructorul Succava 3—0, Relonul Săvinești — Politehnica Iași 3—1, Locomotiva București — Unirea Tricolor Brăila 1—3, Aurora București — Farul Constanța 1—3, Delta Tulcea — Medicina București 3—0, Politehnica Timișoara — Voința Alba Iulia 3—0, A.S.A. Sibiu — Electroputere Craiova 3—0, Pedagogic Tg. Mureș — Universitatea Brașov 1—3, Industria Sîrmii C. Turzii — Alumina Oradea 1—3:

FEMININ: Flacăra Roșie București — I. T. București 0—3, Politehnica Galați — Progresul București 0—3, A.S.E. București — Viitorul București 1—3, Spartac București — C.P. București 3—2, Voința Brașov — Corvinul Deva 3—0, Universitatea Craiova — Medicina Timișoara 3—0, Drapelul Roșu Sibiu — C. S. Tîrgoviște 3—0, Constructorul Arad — Voința Reghin 3—0.

CORESPONDENȚI: A. Cristea, C. Nemțeanu, M. Topolschi, I. Ionescu, S. Albu, Șt. Giurgiu, Gh. Arsenie, M. Nicolau, P. Dumitrescu, V. Popovici, S. Ionescu, Șt. Iacob.

HANDBAL

NOILE PROMOVATE REALIZEAZĂ MARILE SURPRIZE ALE DIVIZIEI SECUNDE

Duminică s-au disputat jocurile din cadrul celei de a V-a etape a campionatului de handbal rezervat diviziei B. Această rundă a adus — spre surprinderea generală — un număr de rezultate nescontate care vin să confirme ambiția noilor promovate. Astfel, **Universitatea Craiova** a răsturnat, din nou, toate pronosticurile, depășind, de această dată, pe lidera seriei I masculine, Știința Bacău; apoi, în aceeași serie, **Rapid București** a obținut încă două puncte, depășind destul de comod redutabila formație Relonul Săvinești și, în fine, **C.S.U. Construcții București,** echipa despre care începuse să se spună că va pleca din divizie tot așa cum a venit, a surclasat pe Voința București, la capătul unui joc pe care l-a dirijat fără nici o problemă. O altă promovată — **Voința Bacău** — s-a simțit și ea stingheră fără nici un punct și, întrecînd neașteptat pe Rafinăria Teleajen, a acumulat primele două puncte din acest campionat. De notat ar mai fi și cea dintîi înfrîngere suferită de teamul feminin Chimia Făgăraș, precum și ascensiunea băieților de la **Timișul Lugoj** care, în această rundă, au depășit pe C.S.M. Reșița. Iată, însă, prezentarea rezultatelor:

FEMININ, Seria I: IGEX — UNIVERSITATEA IAȘI 13—20 (4—12). Meciul a început în nota de dominare a echipei ieșene, care ajunsese să conducă în minutul 19 cu 10—1! La reluare, jocul este tot mai echilibrat, bucureștencele reușind să mai refacă din handicap, dar puternicul final de meci al echipei oaspete spulberă orice iluzie a gazdelor. Principalele realizatoare: **Șerban** (10) și **Stamatin** (4) — Univ. Iași, respectiv **Rusu** (6) și **Mila** (4).

D. NEGREA

Tomistex Constanța — Gloria Buzău 7—7 (4—6); Vulturul Ploiești — Voința Craiova 9—6 (4—1); Constructorul București — Confecția București 6—17 (4—11); Voința București — C.S.U. Construcții 4—8 (2—5); **Seria a II-a:** Jiul Petroșani — Sparta Mediaș 8—9 (6—4); Constructorul Baia Mare — C.S.M. Sibiu 8—11 (4—6); Universitatea Cluj — Universitatea II Timișoara 17—9 (8—4); Textila Sebeș — Teba Arad 19—8 (12—4); Voința Sighișoara — Chimia Făgăraș 13—8 (7—4).

MASCULIN, Seria I: Rapid București — Relonul Săvinești 26—24 (11—10); Voința Bacău — Rafinăria Teleajen 22—19 (10—7), Agronomia Iași — Politehnica Galați 18—19 (7—5), Universitatea Craiova — Știința Bacău 12—11 (7—7); S. C. Bacău — Comerțul Constanța amînat; **Seria a II-a:** Chimia Făgăraș — Știința Lovrin 15—15 (7—9); Gloria Arad — Constructorul Oradea 17—13 (9—3); A.S.A. Sibiu — A.S.A. Tg. Mureș 14—15 (7—7); Banatul Timișoara — Metalul Copșa Mică 13—12 (7—6); Timișul Lugoj — C.S.M. Reșița 13—10 (7—7).

(Corespondenți: D. Daniel, A. Vasilescu, P. Enache, G. Rosner, S. Băloi, D. Lădaru, E. Fehervari, V. Popovici, D. Diaconescu, S. Neniță, Șt. Iacob, I. Ionescu, C. Olaru, V. Săsăranu, I. Turian, C. Gruia, P. Arcan, M. Faliciu).

SCRIMĂ

NOTAȚII LA JUMĂTATEA DRUMULUI...

La ora actuală campionatul diviziei A de scrimă se află la jumătatea desfășurării sale: două etape s-au consumat în primul semestru al anului, alte două urmează să aibă loc în cursul lunii octombrie, cînd vor fi cunoscute campioanele naționale la toate probele.

Ce caracteristici prezintă principala competiție internă, pe echipe, la scrimă?

În cazul floretei masculine, **Steaua** nu mai domină atît de autoritar ca altădată întrecerea, fiind urmată doar la două puncte diferență de **Universitatea București.** Sigur, un nou eșec ar fi al doilea al floretiștilor militari, în etapele care mai sînt de disputat (și bineînțeles) ne-ar putea oferi surpriza de a vedea pe prima treaptă a podiumului o campioană formată din studenți. În orice caz, disputa pentru primul loc este departe de a fi încheiată. Și la fel se prezintă lucrurile la periferia clasamentului, unde **I.E.F.S.** cu 6 puncte este talonată destul de strîns de **Progresul București** (4 puncte), așa că tot asalturile din a doua parte a campionatului urmează să decidă pe ocupanta ultimului loc.

Clasament:

1. Steaua	9	0	1	114	18 p.
2. Univ. Buc.	8	0	2	88	16 p.
3. Olimpia S. M.	4	0	6	68	8 p.
4. Politehnica Tms.	4	0	6	67	8 p.
5. I.E.F.S.	3	0	7	70	6 p.
6. Progresul Buc.	2	0	8	55	4 p.

La floretă fete, în schimb, lucrurile par a fi lămurite încă de pe acum: **Steaua,** cu 20 de puncte, nu mai poate fi practic amenințată să-și piardă poziția de lider. Competiția feminină atrage atenția mai mult în direcția desemnării formației clasate pe locul 6, la care... candidează **Olimpia Satu Mare** și mai ales **Viitorul București.** Două echipe tinere, puțin experimentate. De aceea este și greu de prevăzut care dintre ele va retrograda...

Clasament:

1. Steaua	10	0	0	122	20 p.
2. Progr. Buc.	6	0	4	86	12 p.
3. Univ. Buc.	5	0	5	74	10 p.
4. I.E.F.S.	4	0	6	68	8 p.
5. Olimpia S. M.	3	0	7	72	6 p.
6. Viitorul Buc.	2	0	8	58	4 p.

O situație asemănătoare există și la spadă: **Steaua,** neînvinsă, nu mai poate fi practic „detronată". Bătălia pentru locul 2 se va da între cele două veșnic rivale în sport, **Electroputere Craiova** și **Medicina Tg. Mureș.** Spadasinii din Tg. Mureș sînt oarecum avantajați de prezența mai activă a lui Pongrat, acum după terminarea studiilor. Proaspătul medic stomatolog este decis să acorde ceva mai mult timp scrimei, fapt care ar influența considerabil comportarea generală a echipei din care face parte. În subsolul clasamentului, situație echivocă pentru **Universitatea București,** care va trebui să facă eforturi disperate pentru a evita retrogradarea.

Clasament:

1. Steaua	10	0	0	111	20 p.
2. Med. Tg. Mureș	7	0	3	99	14 p.
3. Electroputere Cv.	7	0	3	84	14 p.
4. Olimpia S. M.	3	0	7	53	6 p.
5. C.S.M. Cluj	2	0	8	67	4 p.
6. Univ. Buc.	1	0	9	57	2 p.

Scăpînd practic de obsesia „duelului" cu **Politehnica Iași,** sabrerii de la **Steaua** domină cu autoritate competiția. Cele 6 puncte care îi despart de studenții ieșeni reprezintă un avantaj substanțial care îi pun la adăpost de eventuale surprize. La polul opus al clasamentului, **Olimpia Satu Mare** nu mai are nici o șansă de a se menține în prima divizie; ea n-a obținut nici o victorie în întrecerile de pînă acum...

Clasament:

1. Steaua	10	0	0	118	20 p.
2. Polit. Iași	7	0	3	89	14 p.
3. C.S.M. Cluj	5	0	5	78	10 p.
4. Tract. Brașov	4	0	6	76	8 p.
5. Univ Buc.	4	0	6	71	8 p.
6. Olimpia S. M.	0	0	10	47	0 p.

★

Pregătirile pentru cea de a doua parte a campionatului sînt în toi, nu numai în cazul echipelor care vizează locuri fruntașe în clasament (sau dimpotrivă evitarea retrogradării), ci și al scrimerilor seniori sau juniori, care doresc să facă parte din loturile reprezentative. Fapt care, desigur, contribuie la menținerea unei atmosfere de real interes pentru competiție...

Tiberiu STAMA

AERONAUTICĂ

Începînd de astăzi, pe aerodromul Strejnic — Ploiești

CONCURSUL NAȚIONAL DE ZBOR CU MOTOR

După o întrerupere de foarte mulți ani, pilotajul sportiv începe să reintre în drepturi. Organizat de către Federația Aeronautică Română pe aerodromul Strejnic de lîngă Ploiești concursul național de zbor cu motor reunește noua generație de piloți care, trebuie să recunoaștem, nu a avut prilejul pînă în prezent să participe la întreceri de acest fel.

Festivitatea de deschidere are loc astăzi la ora 10 în prezența tovarășului general-locotenent **Vasile Alexe,** președintele Federației Aeronautice Române, după care se va trece la prima probă a concursului, probă ce va fi stabilită de către directorul de concurs în funcție de condițiile meteorologice.

PROBELE CONCURSULUI

Solicitînd întreaga gamă a măiestriei piloților sportivi concursul are în compunerea lui un număr de trei probe:

— **Proba de aterizare la punct fix**
— **Raid de viteză și regularitate**
— **Proba de acrobație:**
  - **Exerciții impuse**
  - **Exerciții liber alese.**

LOTUL PARTICIPANȚILOR

Aeroclubul „MIRCEA ZORILEANU" — Brașov: Teofil Ciotloș, Cezar Rusu, Mihai Albu, Dorina Tomescu, Romeo Vlădescu, Nicolae Conțu.

Aeroclubul „AUREL VLAICU" — București: Ion Trucmel, Marin Nicolae.

Aeroclubul „GHEORGHE BĂNCIULESCU" — Ploiești: Petre Gheorghe.

Aeroclubul „MOLDOVA" — Iași: Valerian Aftanasiu.

S.S.A. — Focșani: Titi Enăchescu, Gheorghe Uță, Ion Ioniță, Mihai Pop, Octavian Ulici, Florin Preda.

TENIS DE MASĂ

În campionatul republican feminin

VOINȚA BUCUREȘTI — POLITEHNICA BUCUREȘTI 5-4!

Dintre cele cinci meciuri ale celei de a treia etape a returului campionatului republican de tenis de masă pe echipe, două au dat loc la întreceri vii disputate, încheiate cu rezultate la limită: **masculin:** C.S.M. Cluj — Progresul București 9—8 și **feminin:** Voința București — Politehnica București 5—4, ultimul reprezentînd și o surpriză.

Iată amănunte de la toate partidele:

CLUJ, (prin telefon). C.S.M. — Progresul Buc. 9—8 Ultima partidă a opus pe Maria Alexandru lui Papp. După o întrecere dîrză și palpitantă, ultimul a ieșit învingător. Au punctat Doboși 4 v, Giurgiucă 2 v, Bozga, Papp și cuplul Doboși — Giurgiucă cîte o victorie pentru gazde și Ovanez 3 v, Luchian 3 v, Sîndeanu 2 v pentru oaspeți.

În cealaltă întîlnire masculină, **Locomotiva București** (Gheorghiu 3 v, Danielis 3 v, Păuna 2 v, Tudor 1 v, Danielis — Păuna 1 v) a cîștigat în fața **Voinței Cluj** (Lazăr 2 v, Duțu 2 v, Horvath 2 v, Indoleanu 1 v) cu 10—7.

ARAD, (prin telefon). Echipa locală Voința folosind numai juniori, a pierdut cu 0—17 la Comerțul Tg. Mureș.

În Capitală a avut loc un cuplaj, cuprinzînd întîlnirile dintre echipele masculină și feminină ale Politehnicii și Voinței. În prima, cea din-tre formațiile masculine, studenții și-au adjudecat victoria la un scor concludent (13—4). Iată autorii victoriilor: Gheorghe 4 v, Antal 4 v, Bobocică 3 v, Călăuz 1 v, Gheorghe — Bobocică 1 v pentru Politehnica și Bodea 2 v, Podgoreanu 1 v, Lambru 1 v pentru Voința.

Întîlnirea fetelor avea să producă surpriza etapei. Studentele, în formație completă, au cedat cu 4-5 împotriva unei echipe care a luptat cu o ambiție deosebită de la început pînă la sfîrșit. Forma excelentă a **Anei Lunțeanu,** învingătoare în toate cele trei partide (cu Gheorghiu 2—0, Spiridon 2—1, Crișan 2—1), a fost determinantă pentru succesul Voinței. La scorul de 3—3 au jucat Lunțeanu și Crișan. Prin lovituri variate, Ana Lunțeanu și-a impus superioritatea (după ce a pierdut primul set) într-o partidă de al cărui rezultat a depins chiar soarta întîlnirii pe echipe. Au realizat: Lunțeanu 3 v, Căpriță 2 v pentru Voința și Crișan 2 v, Spiridon 1 v, Gheorghiu 1 v pentru Politehnica.

A. PĂPĂDIE
Fl. SANDU

Dacă formația feminină Politehnica București a pierdut surprinzător, echipa masculină a cîștigat categoric în fața Voinței. Iată-l pe cel mai bun jucător al învingătorilor, Teodor Gheorghe Foto: S. BAKCSY

ATLETISM

CAMPIONATUL DECATLONIȘTILOR ARE LOC ÎN BUCUREȘTI

Campionatul republican de decatlon, programat inițial la Bacău, se va desfășura, sîmbătă și duminică, pe stadionul Republicii din Capitală, în același timp cu Dinamoviada internațională de atletism.

Întrecerile vor începe sîmbătă la ora 9 și duminică la ora 11,05.

HOCHEI

În „CUPA ROMÂNIEI"

ACELAȘI CONTRAST: SCORURI MARI DIMINEAȚA, PARTIDE ECHILIBRATE DUPĂ-AMIAZA!

Cea de a doua etapă a „Cupei României" s-a asemănat în foarte multe privințe cu runda inaugurală. La fel ca atunci, în cele două partide de dimineață formațiile fruntașe ale hocheiului nostru (Dinamo București și Steaua) s-au impus net în fața a două echipe, care nu aspiră la unul din locurile primei grupe valorice a diviziei A: Avîntul Gheorghieni și Tirnava Odorhei. Și tot la fel ca duminică, jocurile programate după-amiază ne-au oferit dispute îndîrjite, echilibrate, cu multe și frumoase faze de hochei.

REZULTATE TEHNICE: Steaua — Tirnava Odorhei 16—0 (4—0, 5—0, 7—0); Dinamo București — Avîntul Gheorghieni 22—1 (8—0, 8—0, 6—1); C.S. Miercurea Ciuc — I.P.G.G. 3—1 (1—0, 1—0, 1—1); Agronomia Cluj — Dunărea Galați 0—6 (0—2, 0—1, 0—3)!

Programul de azi: ora 8,30: C. S. Miercurea Ciuc — Tirnava Odorhei; ora 11: Agronomia Cluj — Avîntul Gheorghieni; ora 16: Dinamo București — Dunărea Galați; ora 18,30: Steaua — I.P.G.G.

Reuniunea de după-amiază s-a deschis cu un meci în care s-au întîlnit C.S. Miercurea Ciuc (joc egal duminică cu Dunărea Galați) și I.P.G.G. București (învinsă la limită în etapa precedentă de Agronomia Cluj). Lesne de înțeles că ambele echipe au abordat partida cu dorința fermă de a învinge și de a lua astfel o mare opțiune pentru ocuparea unuia din primele patru locuri ale clasamentului final din „Cupa României", care conferă dreptul de participare la prima grupă valorică a diviziei A. Jucătorii din Miercurea Ciuc s-au detașat puțin de adversarii lor, prin mai multă forță și printr-o mai evidentă preocupare pentru jocul colectiv. Din aceste motive, acțiunile lor erau mai periculoase decît ale bucureștenilor și tot din aceste motive ei au condus cu 1—0 (autor Kedves) și 2—0 (autor Ballo). În repriza ultimă, I.P.G.G. a avut o puternică revenire, a redus din handicap, a ratat cîteva ocazii extrem de clare, dar luciditatea celor din Miercurea Ciuc și-a spus cuvîntul, ei marcînd prin Pop și asigurîndu-și victoria.

Fază din jocul C.S. Miercurea Ciuc — I.P.G.G. București

fotbal

POSTSCRIPTUM LA ETAPA A V-a A DIVIZIEI A

APROPO DE HOTĂRÎRILE FEDERAȚIEI

Evident, în post-scriptumul de față la meciul Dinamo F.C. Argeș n-o să mai revenim asupra arbitrajului lui I. Rus. Întrucît greșeala comisă am amendat-o în cronica de ieri, nu ne rămîne decît de a adăuga o singură referire: a fost clar pentru toată lumea că încărcătura nervoasă a partidei, fără a scuza prin aceasta pe jucători, alterarea spiritului de fair-play din unele perioade ale jocului, s-au datorat în bună măsură și lipsei de fermitate a conducătorului principal al partidei, în ciuda cartonașelor galbene arătate lui *Ivan* și *Prepurgel* (de ce numai lor ?).

Revenind la subiectul titlului scurtelor noastre însemnări trebuie să spunem că ne-a surprins, duminică, încălcarea unei hotărîri a federației de specialitate: *este vorba de intrarea în teren fără încuviințarea arbitrului a antrenorului Fl. Halagian (de cîteva ori) și o dată a lui Nelu Nunweiller în momentele cînd jucătorii lor se aflau căzuți la pămînt. Arbitrul n-a avut nici un gest de reproș în fața unor asemenea abateri.* Halagian a avut și unele ieșiri nepoliticoase la adresa arbitrilor, ceea ce vine în totală neconcordanță cu comportarea de pînă acum a antrenorului argeșenilor. Firește, toți sîntem oameni, ne mai și enervăm, din cînd în cînd, dar tot atît de adevărat este că trebuie să știm a învăța să ne păstrăm calmul în orice împrejurare în care ne-am afla.

Iată-ne deci, în fața unor încălcări a hotărîrilor federației care precizează fără echivoc *locul antrenorilor în incinta stadionului, modul lor de comportare precum și situațiile cînd au dreptul să intre pe terenul de joc.* Trăgînd „semnalul de alarmă" sugerăm forului în drept ca la prima ocazie *să atenționeze pe antrenori și pe arbitri asupra încălcărilor de genul celor petrecute duminică.*

Stelian TRANDAFIRESCU

REGULAMENTUL TREBUIE CUNOSCUT ȘI RESPECTAT ȘI... DE JUCĂTORI!

Cronica săptămînală a campionatului nostru s-a îmbogățit duminică cu noi elemente demne de reținut. Unele sînt plăcute, altele însă stîrnesc nedumerire și chiar tristețe, dacă ținem seama de faptul că ele se produc în prima divizie, în cea mai importantă competiție internă, acolo unde activează jucători internaționali, care — se presupune — au și o pregătire teoretică, inclusiv cunoașterea regulamentului de joc, cu toate precizările forurilor internaționale. Dar, cîteva fapte petrecute în ultimul timp, vin și dezmint această presupunere.

La Helsinki, se știe, portarul Răducanu a blocat prea mult la pămînt balonul și arbitrul, în virtutea art. XII (**„...manevre care după părerea arbitrului nu au ca scop decît să întîrzie jocul și astfel să risipească timp și să dea un avantaj incorect echipei sale"**) și a deciziei nr. 11 care însoțește art. XII (**„...un portar care se culcă intenționat pe minge mai mult decît este necesar, se face vinovat de purtare nesportivă"**), l-a sancționat cu o lovitură liberă indirectă în suprafața de pedeapsă. Poate că un alt arbitru ar fi trecut cu vederea peste această greșeală evidentă a lui Răducanu, cum am avut ocazia în trecut să constatăm, dar Ekstajn a ținut să aplice litera regulamentului (dar a ignorat-o la marcarea golului gazdelor...).

Duminică, la Ploiești, un alt portar, **Adamache** (poate dintr-o deprindere de portar devenită reflex) a atins mingea trimisă direct în poartă dintr-o lovitură liberă INDIRECTĂ, din care — cum se știe nu se poate marca un gol valabil **(art. XIII).** Și prin această intervenție neinspirată, prin acest gest-reflex al unui portar surprins, Steagul roșu a primit un gol valabil care putea fi evitat dacă Adamache lăsa pur și simplu mingea să intre în poartă !... Dar, dacă în cazul lui Adamache se poate presupune că n-a fost vorba de necunoașterea regulamentului, ci numai de o reacție mecanică, în schimb au fost de neînțeles protestele multora dintre jucători, printre care Pescaru, Györfi, Olteanu, Zotinca, la decizia arbitrului de validare — logică — a golului ! Ceea ce înseamnă o ignorare sau, mai grav, necunoașterea regulilor de joc.

Petre GAȚU

TREI MOMENTE PENIBILE LA TG. MUREȘ

Meciul dintre **A.S.A.** și **Universitatea Craiova** a fost presărat cu cîteva secvențe penibile, compromițătoare, pe care am dori să nu le mai vedem pe stadioanele noastre. Primul gest nesportiv s-a produs în minutul 5, în momentele următoare înscrierii golului al doilea de către Marcu. În acele clipe, jucătorii de la A.S.A. s-au năpustit asupra arbitrului Mircea Bică căutînd să-l convingă să se consulte cu tușierul Maximilian Popescu și eventual să schimbe decizia. Dar conducătorul jocului a rămas neînduplecat. În cele două minute de întrerupere, toți jucătorii mureșeni, mai puțin portarul **Solyom,** l-au înconjurat pe arbitru plimbîndu-l, într-un cerc închis, dintr-o parte în alta. Abia cînd antrenorul Bone a pătruns pe teren spiritele s-au liniștit. În asemenea situație, credem că arbitrul a greșit. Ar fi fost nimerit ca el să ia o hotărîre drastică, prin eliminarea unuia dintre turbulenți și, cu siguranță, și ceilalți „înfierbîntați" s-ar fi potolit. Dar n-a făcut-o și urmările s-au văzut, căci pînă la pauză jucătorii s-au „vînat" reciproc, faultîndu-se grosolan. Al doilea moment critic s-a consumat în min. 87, atunci cînd, văzîndu-se conduși cu 3—2, atacanții de la A.S.A. au provocat o nouă scenă de nesportivitate care s-a încheiat prin eliminarea lui **Fazekaș,** vinovat de lovirea intenționată a lui Sameș.

Nu putem trece cu vederea nici manifestările huliganice ale unui număr restrîns de spectatori care s-au năpustit, la ieșirea arbitrilor de pe teren, asupra tunelului de sîrmă, insultîndu-l pe conducătorul jocului. Numai intervenția drastică a organelor de miliție a făcut ca înrăiții să nu poată pătrunde în imediata apropiere a arbitrilor. De altfel, cei trei „cavaleri ai fluierului" au părăsit, într-un tîrziu, incinta stadionului tot cu sprijinul miliției.

Iată cîteva scene penibile pe care le dezaprobăm cu toată țara.

Gheorghe NERTEA

CAMPIONATUL ECHIPELOR DE TINERET-REZERVE

1.	Steaua	5	5	0	0	26— 0	10
2.	„U" Cluj	5	4	0	1	13— 3	8
3—4.	C.S.M. Reșița	5	2	3	0	9— 6	7
3—4.	Dinamo	5	2	3	0	6— 3	7
5.	U.T.A.	5	3	1	1	4— 3	7
6.	Petrolul	5	2	2	1	8— 3	6
7.	F. C. Argeș	5	3	0	2	6— 4	6
8.	Sportul stud.	5	2	2	1	8— 6	6
9.	Farul	5	3	0	2	7— 6	6
10.	Univ. Craiova	5	2	1	2	8— 7	5
11.	C.F.R. Cluj	5	2	0	3	8—13	4
12.	A.S.A.	5	1	1	3	5—16	3
13.	Rapid	5	1	0	4	3—15	2
14.	Steagul roșu	5	0	1	4	0— 7	1
15.	S. C. Bacău	5	0	1	4	6—15	1
16	Jiul	5	0	1	4	1—11	1

DISPARE ȘABLONUL VICTORIILOR PE TEREN PROPRIU ?

(Urmare din pag. 1)

dintr-un sezon presărat cu necazuri, ele au tras învățături de minte, că au folosit pauza dintre campionate judicios și spornic, pregătindu-se asiduu, cristalizîndu-și o personalitate, fortificîndu-și aturile, apărîndu-și — concomitent — zonele vulnerabile.

Această etapă, în tumultul ei și după fațada sa frumos pavoazată, a ascuns însă vicii ce nu pot fi neglijate, în stare să păteze fair-playul și să macine ca un cariu ce-l dorim mereu strivit definitiv sub călcîi, postamentul de încredere și seriozitate pe care ne place să credem că este clădit campionatul nostru.

Multe dintre arbitraje au fost defectuoase, nesigure, echivoce, ele au permis realizarea de goluri nevalabile și au declanșat nemulțumiri și tensiune ! Din opt partide, doar în trei dintre ele, conducătorii de joc au fost fără reproș. În rest, greșeli mai mari sau mai mici s-au suprapus peste meciuri încordate și este suficient să amintim despre două goluri — la ambele porți — neconforme cu realitatea, marcate la Tg. Mureș, despre golul egalizator al lui Dinamo, precedat de un ofsaid clar, despre o lovitură liberă finalizată, dictată imaginar de O. Anderco, în favoarea Sportului Studențesc sau despre eroarea rutinatului Aurel Bentu care a refuzat un penalty... bineînțeles, oaspeților. Și această lipsă de formă a „cavalerilor fluierului" și-a găsit răsplata condamnabilă : la Tg. Mureș, Mircea Bică a fost nevoit să se refugieze din incinta stadionului, protejat de mașina miliției. Regretabil !

Etapa de duminică, așa cum prevăzusem, a mai apăsat puțin degetul pe o rană care ne doare : reprezentantele noastre în competițiile europene nu au înregistrat revirimentul necesar. „U" Cluj a învins la limită, fără să strălucească, U.T.A. (scoasă din Cupa U.E.F.A.) a capotat pe teren propriu, dezvăluind fără dubii, dimensiunile unei crize interne, Rapidul și-a atîrnat de crampoane o lanternă roșie care a „întunecat" tot Grantul. Iar F. C. Argeș nu a avut resurse decît o jumătate de meci pentru a da replică onorabilă lui Dinamo. La F. C. Argeș organismul echipei a fost iarăși în suferință și sîntem tentați să legăm acest fenomen de refluxul de formă al conducătorului de joc, indispensabil acestei formații. E vorba, firește, de Dobrin. Pe seama Argeșului deci, Dinamo București și-a intrat „în mînă", a urcat două locuri în clasament și talonează astăzi Petrolul mereu neînvinsă, imperturbabilă, merituoasă, desigur.

Etapa aceasta, a V-a, a departajat așadar (și după criteriul punctelor) un lider și a stîrnit furtună în subsolul clasamentului, unde C.S.M. Reșița, bătînd la un scor mare o altă promovată în prima divizie, a sărit peste trei trepte, asigurîndu-și, concomitent, un golaveraj acceptabil.

Și așa, după cinci etape, Petrolul se ține zdravăn de timona campionatului ! Iar jos, în periferie, pe fatidicele locuri 15—16 stau ca pe cuie două foste „mari" ale fotbalului nostru : U.T.A. și Rapid. Răducanu și Domide calculează la ora aceasta posibilitatea de a evada din zona retrogradării. Și Rapid și U.T.A. joacă duminică în deplasare !

Dar, era să uităm, etapa aceasta a desființat (oare definitiv ? !) șansa specială a „terenului propriu" !

REZULTATELE ETAPEI A VII-A ÎN DIVIZIA C

SERIA I

Nicolina Iași — I.T.A. Iași 2—0 (0—0)
Avîntul Frasin — Victoria Roman 0—1 (0—1)
Minobradul Vatra Dornei — Străduința Suceava 5—0 (3—0)
Danubiana Roman — A.S.A. Cîmpulung 2—1 (0—1)
C.S.M. Suceava — Foresta Fălticeni 4—1 (1—1)
Textila Botoșani — Unirea Iași 3—2 (1—2)
Fulgerul Dorohoi — Minerul Gura Humorului 2—1 (0—1)

(Corespondenți : V. Diaconescu, I. Bodnar, P. Spac, G. Groapă, C. Alexa, T. Ungureanu și I. Mandache).

1.	**C.S.M. Suceava**	7	4	2	1	16— 5	10
2.	Danubiana Roman	7	5	0	2	15— 7	10
3.	Avîntul Frasin	7	4	1	2	8— 2	9
4.	Fulgerul Dorohoi	7	4	1	2	12—16	9
5.	Victoria Roman	7	4	0	3	15—10	8
6.	Nicolina Iași	7	3	2	2	9— 7	8
7.	Textila Botoșani	7	3	1	3	10—12	7
8.	Foresta Fălticeni	7	3	1	3	10—13	7
9.	Minobradul V. Dornei	7	3	0	4	17—13	6
10.	I.T.A. Iași	7	3	0	4	6—10	6
11.	Străuința Suceava	7	2	1	4	6—12	5
12.	Minerul G. Humorului	7	2	1	4	5—12	5
13.	Unirea Iași	7	1	2	4	10—14	4
14.	A.S.A. Cîmpulung	7	1	2	4	5—11	4

Etapa viitoare (8 octombrie) : Victoria Roman — Textila Botoșani, Fulgerul Dorohoi — I.T.A. Iași, C.S.M. Suceava — Danubiana Roman, Minerul Gura Humorului — Nicolina Iași, Unirea Iași — Străduința Suceava, Foresta Fălticeni — Minobradul Vatra Dornei, A.S.A. Cîmpulung — Avîntul Frasin.

SERIA a II-a

Letea Bacău — Relonul Săvinești 1—0 (0—0)
Oituz Tg. Ocna — Minerul Comănești 0—0
Petrolul Moinești — U.R.A. Tecuci 1—0 (1—0)
Constructorul Gh. Gheorghiu-Dej — Trotușul Gh. Gheorghiu-Dej 2—0 (1—0)
Locomotiva Adjud — Cimentul Bicaz 2—0 (1—0)
Textila Buhuși — Viitorul Vaslui 3—0 (0—0)
Unirea Tricolor Bîrlad — Rulmentul Bîrlad 0—2 (0—2)

(Corespondenți : I. Iancu, Al. Avel, P. Harabagiu, Gh. Grunzu, Al. Sîrbu, I. Vieru și E. Solomon)

1.	**Textila Buhuși**	7	4	2	1	19—12	10
2.	Letea Bacău	7	4	2	1	12— 6	10
3.	Petrolul Moinești	7	4	2	1	8— 5	10
4.	Locomotiva Adjud	7	4	1	2	14— 8	9
5.	Relonul Săvinești	7	3	2	2	13—10	8
6.	Viitorul Vaslui	7	2	3	2	15— 9	7
7—8.	Trotușul Gh. Gheorghiu-Dej	7	2	3	2	6— 5	7
7—8.	Oituz Tg. Ocna	7	2	3	2	9— 8	7
9.	Rulmentul Bîrlad	7	3	1	3	12—13	7
10.	Constructorul Gh. Gheorghiu-Dej	7	2	2	3	11—16	6
11.	Minerul Comănești	7	1	3	3	6—10	5
12.	Unirea Tricolor Bîrlad	7	2	1	4	8—17	5
13.	Cimentul Bicaz	7	1	2	4	6—10	4
14.	U.R.A. Tecuci	7	1	1	5	6—16	3

Etapa viitoare: Vitorul Vaslui — Trotușul Gh. Gheorghiu-Dej, Minerul Comănești — Textila Buhuși, U.R.A. Tecuci — Locomotiva Adjud, Cimentul Bicaz — Letea Bacău, Constructorul Gh. Gheorghiu-Dej — Unirea Tricolor Bîrlad, Rulmentul Bîrlad — Oituz Tg. Ocna, Relonul Săvinești — Petrolul Moinești.

SERIA a III-a

Poiana Cîmpina — Prahova Ploiești 3—3 (0—2)
Chimia Brazi — Metalul Mija 1—2 (0—0)
Petrolul Berca — Petrolistul Boldești 2—1 (1—0)
Olimpia Rm. Sărat — Carpați Sinaia 0—0
Victoria Florești — Chimia Buzău 3—1 (2—1)
Șoimii TAROM București — I.R.A. Cîmpina 2—0 (0—0)
Caraimanul Bușteni — Unirea Focșani 1—0 (0—0)

(Corespondenți : C. Vîrjoghie, V. Albu, M. Irimie, T. Budescu, N. Coman, P. Popa și V. Zbarcea)

1.	**Caraimanul Bușteni**	7	4	2	1	8— 4	10
2.	I.R.A. Cîmpina	7	4	1	2	9— 4	9
3.	Carpați Sinaia	7	3	3	1	8— 4	9
4.	Petrolul Berca	7	4	1	2	9— 7	9
5.	Unirea Focșani	7	3	2	2	12— 8	8
6.	Petrolistul Boldești	7	3	2	2	10— 3	8
7—8.	Olimpia Rm. Sărat	7	3	2	2	9— 7	8
7—8.	Șoimii TAROM Buc.	7	3	2	2	8— 6	8
9.	Prahova Ploiești	7	2	3	2	6— 8	7
10.	Victoria Florești	7	3	0	4	9—16	6
11.	Metalul Mija	7	2	1	4	6—12	5
12.	Chimia Brazi	7	1	1	5	3— 9	3
13.	Poiana Cîmpina	7	0	3	4	4—10	3
14.	Chimia Buzău	7	1	1	5	6—15	3

Etapa viitoare : Metalul Mija — Unirea Focșani, Victoria Florești — Poiana Cîmpina, Șoimii TAROM București — Olimpia Rm. Sărat, Chimia Brazi — Caraimanul Bușteni, Prahova Ploiești — Petrolul Berca, Carpați Sinaia — Chimia Buzău, I.R.A. Cîmpina — Petrolistul Boldești.

SERIA a IV-a

Oțelul Galați — Constructorul Galați 0—2 (0—1)
Electrica Constanța — Ancora Galați 2—0 (0—0)
Viitorul Brăila — Chimia Brăila 1—3 (0—2)
Marina Mangalia — Comerțul Brăila 2—1 (1—0)
Portul Constanța — Știința Constanța 2—2 (1—0)
Dunărea Tulcea — Granitul Babadag 4—1 (1—0)
Cimentul Medgidia — I.M.U. Medgidia 0—2 (0—1)

(Corespondenți : T. Siriopol, C. Popa, D. Cristache, I. Cioboată, N. Teodorescu, M. Topolschi și R. Avram).

1.	**Marina Mangalia**	7	5	1	1	11— 4	11
2.	Chimia Brăila	7	4	2	1	15— 9	10
3.	Constructorul Galați	7	4	1	2	11— 5	9
4.	Electrica Constanța	7	4	1	2	8— 4	9
5.	Oțelul Galați	7	4	1	2	5— 3	9
6.	Cimentul Medgidia	7	3	1	3	8—10	7
7—8.	Comerțul Brăila	7	1	4	2	7— 7	6
7—8.	Viitorul Brăila	7	1	4	2	8— 8	6
9.	Dunărea Tulcea	7	3	0	4	9—13	6
10.	Știința Constanța	7	0	6	1	7— 8	6
11.	I.M.U. Medgidia	7	2	2	3	8—10	6
12.	Portul Constanța	7	2	1	4	8—11	5
13.	Granitul Babadag	7	1	3	3	6—12	5
14.	Ancora Galați	7	1	1	5	2—12	3

Etapa viitoare : Cimentul Medgidia — Electrica Constanța, Știința Constanța — Dunărea Tulcea, Marina Mangalia — Granitul Babadag, Viitorul Brăila — Portul Constanța, Chimia Brăila — Oțelul Galați, Constructorul Galați — I.M.U. Medgidia, Ancora Galați — Comerțul Brăila.

SERIA a V-a

Unirea Tricolor București — T. M. București 1—0 (0—0)
Dinamo Obor București — Autobuzul București 0—0
Sportul Ciorogîrla — Electronica București 1—0 (1—0)
Voința București — Flacăra roșie București 0—0
Tehnometal București — Laromet București 0—0
Celuloza Călărași — Azotul Slobozia 2—1 (0—1)
Sirena București — Olimpia Giurgiu 2—1 (1—1)

(Corespondenți : G. Rosner, D. Daniel, I. Ion, Gh. Vlad, I. Vasile, M. Stan și D. Diaconescu).

1.	**Celuloza Călărași**	7	6	0	1	12— 4	12
2.	Laromet București	7	5	1	1	7— 3	11
3.	T.M.B.	7	4	2	1	16— 7	10
4.	Unirea Tricolor Buc.	7	4	1	2	7— 3	9
5.	Autobuzul Buc.	7	3	2	2	8— 4	8
6.	Tehnometal Buc.	7	2	3	2	10— 7	7
7.	Dinamo Obor Buc.	7	1	5	1	6— 7	7
8.	Flacăra roșie Buc.	7	1	4	2	10— 6	6
9.	Azotul Slobozia	7	2	2	3	12—14	6
10.	Sirena București	7	2	2	3	8—16	6
11.	Olimpia Giurgiu	7	1	3	3	6— 8	5
12.	Electronica Buc.	7	2	0	5	4— 8	4
13.	Voința București	7	1	2	4	2— 8	4
14.	Sportul Ciorogîrla	7	1	1	5	4—17	3

Etapa viitoare: Laromet București — Dinamo Obor București, Azotul Slobozia — Olimpia Giurgiu, Flacăra roșie București — Unirea Tricolor București, Sirena București — Celuloza Călărași, T.M. București — Electronica București, Autobuzul București — Sportul Ciorogîrla, Tehnometal București — Voința București.

SERIA a VI-a

Chimia Tr. Măgurele — Flacăra Moreni 3—0 (1—0)
Oltul Slatina — Petrolul Videle 3—0 (1—0)
C.F.R. Roșiorii de Vede — Progresul Corabia 1—1 (0—0)
Chimia Găești — Recolta Stoicănești 3—0 (0—0)
Unirea Drăgășani — Dacia Pitești 1—2 (0—1)
Textilistul Pitești — Automatica Alexandria 1—0 (0—0)
Petrolul Tîrgoviște — Răsăritul Caracal 1—1 (0—0)

(Corespondenți : D. Gruia, C. Ghițescu, T. Negulescu, S. Frățilescu, D. Denghel, Al. Momete și M. Avanu).

1.	**Dacia Pitești**	7	5	0	2	15— 9	10
2.	Flacăra Moreni	7	4	2	1	9— 5	10
3.	Chimia Tr. Măgurele	7	4	1	2	11— 5	9
4.	Oltul Slatina	7	3	3	1	9— 6	9
5.	Petrolul Tîrgoviște	7	3	2	2	11— 6	8
6.	Automatica Alexandria	7	3	2	2	5— 3	8
7.	Petrolul Videle	7	3	2	2	5— 5	8
8.	Progresul Corabia	7	3	2	2	9—11	8
9.	Unirea Drăgășani	7	2	2	3	5— 6	6
10.	Chimia Găești	7	1	3	3	6— 6	5
11.	Recolta Stoicănești	7	2	1	4	10—18	5
12.	C.F.R. Roșiori	7	1	2	4	6—10	4
13.	Răsăritul Caracal	7	0	4	3	3— 8	4
14.	Textilistul Pitești	7	2	0	5	5—11	4

Etapa viitoare: Recolta Stoicănești — Petrolul Videle, Automatica Alexandria — Flacăra Moreni, Dacia Pitești — Oltul Slatina, C.F.R. Roșiorii de Vede — Textilistul Pitești, Progresul Corabia — Chimia Găești, Unirea Drăgășani — Petrolul Tîrgoviște, Răsăritul Caracal — Chimia Tr. Măgurele.

SERIA a VII-a

Dunărea Calafat — Minerul Moldova Nouă 4—1 (2—0)
Minerul Motru — Victoria Craiova 7—1 (3—0)
Metalul Topleț — Minerul Rovinari 5—1 (1—0)
Știința Petroșani — Metalul Oțelul Roșu 1—0 (0—0)
Steagul roșu Plenița — A. S Bocșa 2—0 (1—0)
Cimentul Tg. Jiu — Pandurii Tg. Jiu 1—0 (0—0)
Vulturii textila Lugoj — Meva Drobeta Tr. Severin 3—0 (2—0)

(Corespondenți: St. Zvignea, V. Crăciun, C. Avram, St. Konyeska, I. Julea, B. Manole și C. Olaru).

1.	**Minerul Motru**	7	4	2	1	23— 8	10
2.	Vulturii Lugoj	7	4	2	1	18— 5	10
3.	Dunărea Calafat	7	3	2	2	8— 8	8
4.—5.	St. roșu Plenița	7	4	0	3	8— 9	8
4.—5.	Metalul Topleț	7	4	0	3	12—13	8
6.	A.S. Bocșa	7	3	1	3	10— 7	7
7.	Meva Drobeta Tr. Severin	7	3	1	3	8— 8	7
8.	Pandurii Tg. Jiu	7	3	1	3	5— 7	7
9.	Minerul Moldova N.	7	2	2	3	13—11	6
10.	Știința Petroșani	7	3	0	4	9—10	6
11.	Minerul Rovinari	7	2	2	3	5— 9	6
12.	Cimentul Tg. Jiu	7	2	2	3	5—14	6
13.	Victoria Craiova	7	2	1	4	6—19	5
14.	Metalul Ot. Roșu	7	1	2	4	6— 8	4

Etapa viitoare: Minerul Rovinari — A. S. Bocșa, Metalul Oțelu Roșu — Vulturii textila Lugoj, Minerul Moldova Nouă — Steagul roșu Plenița, Minerul Motru — Pandurii Tg. Jiu, Cimentul Tg. Jiu — Știința Petroșani, Victoria Craiova — Meva Drobeta Tr. Severin, Dunărea Calafat — Metalul Topleț.

SERIA a VIII-a

Furnirul Deta — Minerul Ghelar 3—1 (1—1)
Unirea Tomnatic — Victoria Călan 0—0
Gloria Arad — Vagonul Arad 0—1 (0—1)
Electromotor Timișoara — U. M. Timișoara 2—1 (1—0)
Progresul Timișoara — Mureșul Deva 1—1 (1—0)
Minerul Lupeni — C.F.R. Simeria 1—0 (0—0)
Minerul Teliuc — Constructorul Arad 3—1 (1—0)

(Corespondenți : P. Toma, P. Iatan, I. Ștefan, St. Marton, A. Petre, I. Cotescu și I. Vladislav).

1.	**Mureșul Deva**	7	5	2	0	14— 2	12
2.	Victoria Călan	7	5	2	0	13— 5	12
3.	Electromotor Tim.	7	4	2	1	18— 4	10
4.	Furnirul Deta	7	3	2	2	12— 6	8
5.	Minerul Lupeni	7	3	2	2	9— 7	8
6.	Vagonul Arad	7	3	2	2	6— 6	8
7.	Minerul Teliuc	7	2	3	2	10—10	7
8.	Unirea Tomnatic	7	3	1	3	11—18	7
9.	U. M. Timișoara	7	2	1	4	10—10	5
10.	Progresul Tim.	7	1	3	3	6— 8	5
11.	C.F.R. Simeria	7	1	3	3	6— 9	5
12.	Minerul Ghelar	7	2	1	4	6—10	5
13.	Constructorul Arad	7	1	1	5	7—19	3
14.	Gloria Arad	7	1	1	5	6—20	3

Etapa viitoare: Constructorul Arad — Electromotor Timișoara, C.F.R. Simeria — Vagonul Arad, U.M. Timișoara — Unirea Tomnatic, Minerul Ghelar — Mureșul Deva, Minerul Teliuc — Minerul Lupeni, Furnirul Deta — Victoria Călan, Gloria Arad — Progresul Timișoara.

SERIA a IX-a

Minerul Bihor — Unirea Alba Iulia 1—0 (1—0)
Soda Ocna Mureș — Industria sîrmei Cîmpia Turzii 0—0
Arieșul Cîmpia Turzii — Arieșul Turda 2—1 (1—1)
Metalul Aiud — Unirea Dej 0—0
Minaur Zlatna — Dermata Cluj 2—0 (1—0)
Tehnofrig Cluj — Aurul Brad 0—0
C.I.L. Blaj — C.I.L. Gherla 2—0 (0—0)

(Corespondenți : M. Domițian, Em. Tîrnăveanu, Șt. Giurgiu, I. Somogyi, N. Băișan, E. Fehervari și V. Munteanu).

1.	**Minerul Bihor**	7	5	0	2	9— 8	10
2.	Minaur Zlatna	7	4	1	2	10— 6	9
3.	C.I.L. Blaj	7	4	0	3	8— 4	8
4.	Aurul Brad	7	3	2	2	9— 6	8
5.	Metalul Aiud	7	3	1	3	5— 4	7
6.	Unirea Dej	7	4	2	1	9— 4	6
7.	Tehnofrig Cluj	7	1	4	2	3— 4	6
8.	Arieșul C. Turzii	7	3	0	4	7— 9	6
9.	Soda Ocna Mureș	7	2	2	3	3— 7	6
10.	Ind. sîrmei C. Turzii	7	4	1	2	13— 8	5
11.	C.I.L. Gherla	7	2	0	5	10—12	4
12.	Dermata Cluj	7	1	2	4	4— 9	4
13.	Unirea Alba Iulia	7	1	2	4	3—10	4
14.	Arieșul Turda	7	3	1	3	9—11	3

Etapa viitoare: Dermata Cluj — Metalul Aiud, Aurul Brad — Minaur Zlatna, Soda Ocna Mureș — Minerul Bihor, Unirea Dej — Tehnofrig Cluj, Arieșul Turda — C.I.L. Blaj, Unirea Alba Iulia — Industria sîrmei Cîmpia Turzii, Arieșul Cîmpia Turzii — C.I.L. Gherla.

SERIA a X-a

Someșul Satu Mare — Unirea Zalău 2—0 (2—0)
Minerul Cavnic — Constructorul Baia Mare 4—1 (2—0)
Rapid Jibou — Victoria Carei 0—2 (0—1)
Recolta Salonta — Bihoreana Marghita 1—0 (1—0)
Minerul Baia Sprie — Bradul Vișeu 1—0 (0—0)
Voința Carei — C.I.L. Sighetu-Marmației 1—0 (1—0)
Topitorul Baia Mare — Minerul Baia Borșa 6—0 (2—0)

(Corespondenți : Z. Kovacs, Z. Debrețeni, F. Kulcsar, Gh. Cotrău, Al. Domuța, Tr. Silaghi și V. Săsăranu).

1.	**Victoria Carei**	7	5	1	1	23— 3	11
2.	Minerul Cavnic	7	5	1	1	12— 8	11
3.	Topitorul Baia Mare	7	5	0	2	15— 8	10
4.	Minerul Baia Sprie	6	4	0	2	10— 5	8
5.	Recolta Salonta	7	4	0	3	7— 7	8
6.	Bihoreana Marghita	7	4	0	3	9—11	8
7.	C.I.L. Sighet	7	3	1	3	11— 7	7
8.	Bradul Vișeu	7	3	1	3	6— 8	7
9.	Voința Carei	7	3	0	4	6—12	6
10.	Someșul Satu Mare	7	2	1	4	5—10	5
11.—12.	Unirea Zalău	7	2	1	4	6—11	5
11.—12.	Rapid Jibou	7	2	1	4	5—10	5
13.	Minerul Baia Borșa	7	2	0	5	9—14	4
14.	Construc. Baia M.	6	0	1	5	4—14	1

Etapa viitoare: Bihoreana Marghita — Bradul Vișeu, Topitorul Baia Mare — Voința Carei, Someșul Satu Mare — Constructorul Baia Mare, Victoria Carei — Minerul Baia Borșa, Rapid Jibou — C.I.L. Sighetu Marmației, Unirea Zalău — Minerul Baia Sprie, Minerul Cavnic — Recolta Salonta.

SERIA a XI-a

Unirea Cristur — Mureșul Toplița 2—2 (0—0)
Forestierul Tg. Secuiesc — Viitorul Gheorghieni 1—2 (0—0)
Foresta Susenii Bîrgăului — Vitrometan Mediaș 0—1 (0—1)
Minerul Bălan — Textila Odorhei 0—1 (0—0)
Lacul Ursu Sovata — Oltul Sf. Gheorghe 1—0 (0—0)
Carpați Covasna — Someșul Beclean 7—0 (5—0)
Gaz metan Mediaș — Viitorul Tg. Mureș 4—1 (0—1)

(Corespondenți : V. Lorintzi, I. Păuș, A. Corciu, R. Bortoș, A. Fekete, Fr. Gazdag și V. Popovici).

1.	**Gaz metan Mediaș**	7	5	1	1	22— 5	11
2.	Lacul Ursu Sovata	7	4	2	1	14— 9	10
3.	Textila Odorhei	7	4	0	3	12— 8	8
4.	Viitorul Gheorghieni	7	4	0	3	11—10	8
5.	Minerul Bălan	7	2	3	2	5— 6	7
6.	Viitorul Tg. Mureș	7	3	1	3	11—18	7
7—8.	Forest. Tg. Sec.	7	2	2	3	12—9	6
7—8.	Carpați Covasna	7	2	2	3	13—10	6
9.	Unirea Cristur	7	2	2	3	10— 9	6
10.	Mureșul Toplița	7	2	2	3	11—11	6
11.	Someșul Beclean	7	3	0	4	6—31	6
12.	Oltul Sf. Gheorghe	7	2	1	4	13—6	5
13.	Vitrometan Mediaș	7	4	0	3	9— 7	4
14.	Foresta Suseni	7	1	0	6	5—21	2

Etapa viitoare: Carpați Covasna — Gaz metan Mediaș, Viitorul Tg. Mureș — Someșul Beclean, Oltul Sf. Gheorghe — Forestierul Tg. Secuiesc, Viitorul Gheorghieni — Mureșul Toplița, Textila Odorhei — Unirea Cristur, Lacul Ursu Sovata — Foresta Susenii Bîrgăului, Vitrometan Mediaș — Minerul Bălan.

SERIA a XII-a

Independența Cisnădie — Metalul Copșa Mică 0—0
Chimica Tîrnăveni — C.F.R. Sighișoara 2—1 (0—0)
Tractorul Brașov — I.C.I.M. Brașov 1—0 (1—0)
Oltul Rm. Vîlcea — Lotrul Brezoi 3—1 (0—1)
C.S.U. Brașov — Carpați Brașov 1—0 (1—0)
Chimia Or. Victoria — U.P.A. Sibiu 2—1 (1—0)
Textila Sebeș — Torpedo Zărnești 3—1 (2—0)

(Corespondenți: I. Andrei, I. Ducan, E. Bogdan, P. Giornoiu, B. Eugen, T. Maniu și D. Lădaru).

1.	**Tractorul Brașov**	7	5	2	0	13— 5	12
2.	I.C.I.M Brașov	7	5	1	1	14— 3	11
3.	Oltul Rm. Vîlcea	7	3	2	2	14— 9	8
4.	Chimia Victoria	7	3	2	2	12—10	8
5.	C.S.U. Brașov	7	3	1	3	10— 9	7
6.	C.F.R. Sighișoara	7	3	1	3	9— 9	7
7.	Chimica Tîrnăveni	7	3	1	3	8—11	7
8.	Indepen. Cisnădie	7	2	2	3	10—10	6
9.	Lotrul Brezoi	7	2	2	3	5—10	6
10.	Carpați Brașov	7	2	1	4	9— 8	5
11.	Torpedo Zărnești	7	2	1	4	10—12	5
12.	U.P.A. Sibiu	7	1	3	3	11—14	5
13.	Metalul Copșa M.	7	2	1	4	4—10	5
14.	Textila Sebeș	7	3	0	4	7—16	2

Etapa viitoare: U.P.A. Sibiu — Carpați Brașov, Metalul Copșa Mică — Oltul Rm Vîlcea, C.S.U. Brașov — C.F.R. Sighișoara, Chimica Tîrnăveni — Chimia Or. Victoria, Torpedo Zărnești — I.C.I.M. Brașov, Independența Cisnădie — Lotrul Brezoi, Tractorul Brașov — Textila Sebeș.

Au existat decizii eronate în arbitrajul partidei Dinamo — F. C. Argeș. *Dar ele nu scuză asemenea scene, înregistrate duminică pe stadionul din șoseaua Ștefan cel Mare, cu jucătorii piteșteni în rol principal, în care sportivitatea a dispărut complet... Cel puțin în instantaneul surprins de fotoreporterul nostru D. NEAGU*

ASTĂ-SEARĂ LA BASEL

EUROPA — AMERICA DE SUD

ZÜRICH 2 (Agerpres). — Stadionul municipal din orașul elvețian Basel va găzdui astă-seară o partidă de fotbal de mare atracție între selecționatele Americii de Sud și Europei. Echipa cîștigătoare va primi „Cupa Stanley Rous", iar încasările vor fi alocate fondului de creare a „Centrului Pestalozzi", de la Trogen, din nordul Elveției, unde vor fi crescuți și educați 150 de copii din America de Sud, Africa și Asia.

Iată loturile celor două selecționate : **AMERICA DE SUD : Santoro** (Argentina), **Manga** (Brazilia) — portari ; **Pavoni, Heredia, Buzzo** (Argentina), **Chumpitaz** (Peru), **Montero** (Uruguay) — fundași ; **Maneiro** (Uruguay), **Enrique, Bargas** (Argentina), **Munante** (Peru) — mijlocași ; **Sotil, Baylon** (Peru), **Alonso, Brindisi, Ayala** (Argentina), **Rochas** (Uruguay), **Cubillas** (Peru) — atacanți. Antrenor — **Sivori.**

EUROPA : Viktor (Cehoslovacia), **Marici** (Iugoslavia) — portari ; **Anquilletti, Salvadore, Faccheti, Bertini** (Italia), **Schnellinger** (R.F.G.), **Hilario** (Portugalia), **Hasil** (Olanda) — apărători ; **Haller** (R.F.G.), **Velasquez, Amancio** (Spania) — mijlocași ; **Van Hanegem** și **Cruyff** (Olanda), **Albert, Bene** (Ungaria), **Geaici** (Iugoslavia), **Lubanski** (Polonia) — atacanți. Antrenor **Helenio Herrera.**

CAMPIONATE EUROPENE DE FOTBAL

IUGOSLAVIA (etapa a 8-a) : Dinamo Zagreb — Vardar Skoplie 1—0 ; Radnicki Niș — O.F.K. Beograd 2—0 ; Vojvodina Novi Sad — Partizan Belgrad 2—2 ; Hajduk Split — Sutjeska 3—0 ; Steaua Roșie Belgrad — Olimpia Ljubljana 1—0 ; Velez Mostar — Bor 3—1 ; Borak — Spartak 1—0 ; Sloboda Tuzla — Sarajevo 2—1 ; Zelezniciar Sarajevo — Celik Zenika 3—0. Clasament : 1. Steaua Roșie Belgrad — 13 p ; 2. Zelezniciar — 12 p ; 3. Velez — 11 p.

SPANIA (etapa a 5-a) : Deportivo Coruna — Valencia 1—1 ; Saragossa — Oviedo 3—0 ; Granada — Betis 0—0 ; Atletico Madrid — Espanol Barcelona 0—0 ; Gijon — Real Sociedad 3—0 ; Castellon — Malaga 1—0 ; Burgos — Celta Vigo 0—0 ; C. F. Barcelona — Real Madrid 1—0 ; Las Palmas — Atletico Bilbao 1—0. Clasament : 1. C. F. Barcelona — 10 p ; 2. Saragossa — 8 p ; 3. Espanol Barcelona — 7 p.

UNGARIA (etapa a 3-a) : Videoton — Ferencvaros 3—1 ; Vasas — Salgotarjan 3—1 ; Egyetertes — Csepel 1—1 ; Honved — Diosgyör 3—1 ; M.T.K. — Pecs 1—0 ; Raba Eto — Ujpesti Dozsa 1—0 ; Zalaegerszeg — Szeged 4—0 ; Komlo — Tatabanya 1—1. Clasament : 1. Honved — 6 p ; 2. M.T.K. — 5 p ; 3. Vasas - 4 p.

SUEDIA (etapa a 19-a) : Gais — Malmoe 0—0 ; Landskrona — Oergryte 3—0 ; Hammarby — Halmstad 7—0 ; Norrkoeping — Oerebro 1—0 ; Oester — Aatvidaberg 2—4. Clasament : 1. Aatvidaberg — 29 p ; 2. A.I.K. — 24 p ; 3. Oester — 22 p ; 4. Norrkoeping — 22 p.

AUSTRIA (etapa a 7-a) : Wiener Sport Club — Admira Wacker 0—0 ; A. K. Graz — Rapid Viena 1—1 ; Austria Viena — Bregenz 2—1 ; Wacker Innsbruck — F. C. Viena 3—1 ; Donawitz — A.S.K. Linz 2—2 ; Austria Klagenfurt — Eisenstadt 0—1 ; Voest Linz — Sturm Graz 3—1 ; Austria Salzburg — Wiener Neustadt 2—0. Clasament : 1. Rapid — 12 p ; 2. Admira Wacker — 12 p ; 3. Austria Viena — 9 p.

FRANȚA (etapa a 8-a) : Angers — Nîmes 0—1 ; Nice — Bordeaux 1—0 ; Valenciennes — Marseille 1—0 ; Ajaccio — Nantes 1—1 ; Sochaux — Rennes 2—1 ; Red Star — Lyon 0—1 ; Metz — Sedan 4—2 ; Reims — F. C. Paris 1—1 ; St. Etienne — Nancy 1—0 ; Bastia — Strasbourg 4—0. Clasament : 1. Nice — 13 p ; 2. Angers — 13 p ; 3. Marseille — 11 p.

UNIVERSITATEA CLUJ ÎN DRUM SPRE SOFIA

În cursul după amiezii de ieri formația Universitatea Cluj a sosit în Capitală în drum spre Sofia, unde va întîlni mîine seară, în meci retur pentru cupa U.E.F.A., formația Spartak Levski Sofia. Ea a fost oaspetele de o zi a colegei sale divizionare A, **Sportul Studențesc.** Astăzi dimineață, lotul universitarilor clujeni, alcătuit din 16 jucători (componenții echipei de bază din ultimul meci cu Sport Club, cărora li s-au adăugat rezervele Totoianu, Cîmpeanu, Fanea, Barbu și Sudi), vor face, sub conducerea antrenorilor St. Onisie și V. Băluțiu, o plimbare prin împrejurimile Bucureștiului, urmînd ca după masă, în jurul orei 15,30 să plece cu avionul spre Sofia. În programul zilei de astăzi antrenorii formației clujene au prevăzut un antrenament de acomodare (la ora 19) pe stadionul Levski.

Miercuri, în Capitală
RAPID — ARTA GRAFICĂ

Divizionara A Rapid va susține miercuri un meci amical în compania formației Arta Grafică. Partida va avea loc pe terenul Flacăra roșie (Dudești), cu începere de la 15,30.

ÎN ATENȚIA POSESORILOR DE AUTOTURISME CÎȘTIGATE LA SISTEMELE DE JOC LOTO-PRONOSPORT

La 21 octombrie 1972, Administrația de Stat Loto-Pronosport în colaborare cu Filiala A.C.R. a Municipiului București, organizează „RALIUL AUTOMOBILISTIC AL CÎȘTIGĂTORILOR LA LOTO-PRONOSPORT".

Caracteristica acestui raliu constă în faptul că la start vor fi prezenți CONCURENȚI posesori de autoturisme cîștigate la sistemele de joc Loto, Pronoexpres, Pronosport și Loz în Plic.

Amănunte și înscrieri la toate Direcțiile județene Loto-Pronosport și Filiale A.C.R.

● Excursiile în Bulgaria atribuite la tragerea excepțională Loto din 19 septembrie 1972 (continuare) : 13. Vîrlan Costache — com. Berca jud. Buzău ; 14. Mane Alexandru — Buzău ; 15. Ion I. Constantin — com. Baciu jud. Cluj ; 16. Durla Gheorghe — Constanța ; 17. Bălănescu Vasile din Topraisar, jud. Constanța ; 18. Vieru Costică — Galați ; 19. Meiu Neculai — din Tecuci ; 20. Doni Ana — Deva ; 21. Drăcia Dumitru — Petroșani ; 22. Botoșeneanu Dumitru — Iași ; 23. Purcariu D. Constantin — Tîrnăveni ; 24. Cristescu Mircea — Sinaia ; 25. Dănciulescu Nicolaie — Sibiu (Continuare în numărul de miercuri).

● S-au pus în vînzare biletele pentru tragerea specială Loto A RECOLTEI, de marți 10 octombrie 1972. La această tragere se atribuie în număr NELIMITAT premii în bani de valoare variabilă și fixă, autoturisme DACIA 1300 și DACIA 1100 precum și excursii la Brașov de cîte 2 locuri cu petrecerea Revelionului. Procurați-vă din vreme biletele.

PREMIILE CONCURSULUI PRONOEXPRES Nr. 39 DIN 27 SEPTEMBRIE 1972

Extragerea I : Categ. 1 : 1 variantă 10% a 100.000 lei ; cat. 2 : 2 variante 50% a 35.751 lei și 1 variantă 10% a 7.150 lei ; cat. 3 : 6,70 variante a 11.739 lei ; cat. 4 : 30,10 variante a 2.613 lei ; cat. 5 : 85,80 variante a 917 lei ; cat. 6 : 3.219,10 variante a 40 lei.

REPORT CATEGORIA 1 : 961.322 lei.

Extragerea a II-a : Categ. A : 1 variantă 25% a 38.041 lei și 2 variante 10% a 15.216 lei ; cat. B : 19,20 variante a 3.566 lei ; cat. C : 66,55 variante a 1.029 lei ; cat. D : 2.561,45 variante a 60 lei ; cat. E : 126,70 variante a 200 lei ; cat. F. : 2.679,60 a 40 lei.

Cîștigul de 100.000 lei jucat 10% a revenit participantului MOLDOVAN VIOREL, din Cluj.

Rubrică redactată de LOTO—PRONOSPORT

POPULAȚIA CLUJULUI A FĂCUT O CALDĂ PRIMIRE TOVARĂȘULUI NICOLAE CEAUȘESCU

(Urmare din pag. 1)

tul de Chimie al Ministerului Educației și Învățământului.

Oaspeții sînt salutați de prof. dr. Gheorghe Marcu, prorector al Universității „Babeș-Bolyai", directorul institutului, de numeroși cercetători și studenți care-și desăvîrșesc aici pregătirea.

Sînt de față Mircea Malița, ministrul educației și învățămîntului, Ioan Ursu, președintele Consiliului Național pentru Știință și Tehnologie, Traian Ștefănescu, președintele Uniunii Asociației Studenților, rectori și decani, cadre didactice.

Vizitînd institutul, tovarășul Nicolae Ceaușescu, ceilalți conducători de partid și de stat, se opresc cu interes la laboratorul de analiză termogravimetrică și la cel de analiză spectrală în infraroșu, la instalația de recuperare a platinei din catalizatori, unde se aplică cu succes un procedeu original, aparținînd inginerului Mihai Străjescu.

Secretarul general al partidului subliniază că activitatea de cercetare nu trebuie să aibă un scop în sine, ci să vizeze elaborarea de soluții solicitate de producție, obținerea de tehnologii eficiente pentru a se ajunge la o integrare completă a învățămîntului, cercetării și producției.

Vizita continuă la Institutul de izotopi stabili.

Directorul institutului, prof. dr Victor Mercea, informează cu satisfacție pe secretarul general al partidului că îndrumările privind pregătirea practică a studenților sînt aplicate cu roade bune.

Capacitatea creatoare și spiritul inventiv ale cadrelor didactice și studenților de la Institutul politehnic sînt regăsite, sugestiv ilustrate, și în expoziția organizată la Complexul studențesc nr. 2, rezultat pe dealul Feleacului. Tovarășul Nicolae Ceaușescu, ceilalți conducători de partid și de stat, vizitează cu interes sălile expoziției, unde sînt prezentate numeroase aparate, dispozitive și piese, diferite prototipuri, multe dintre ele create de studenți.

Conducătorilor de partid și de stat le sînt înfățișate, de asemenea, date semnificative privind sistematizarea acestui cartier universitar, unde s-au ridicat, în ultimii ani, numeroase construcții, cu o linie arhitectonică modernă și un grad înalt de funcționalitate. Este vorba de 7 mari cămine, cu o capacitate de 3 500 de locuri, o cantină cu 3 000 de locuri și un dispensar.

Tot pe dealul Feleacului este vizitat Centrul teritorial de calcul electronic.

De la „Orășelul studențesc", coloana mașinilor oficiale se îndreaptă spre Universitatea „Babeș-Bolyai". Secretarul general al partidului este întîmpinat la sosire de membrii senatului, în frunte cu rectorul acestei vechi instituții de învățămînt superior, prof. dr. docent Ștefan Pascu, membru corespondent al Academiei. Un grup de studente oferă buchete de flori. Sute de studenți și cadre didactice ovaționează pentru partid, scandează „Ceaușescu-P.C.R.". Se intonează „Gaudeamus igitur", tradiționalul imn studențesc.

Vizita în Universitate începe la muzeul catedrei de mineralogie, unul dintre cele mai bogate de acest fel din țară, în care sînt expuse numeroase mostre de minerale, ilustrînd variat bogățiile subsolului patriei.

Se vizitează, în continuare, laboratoarele Facultății de fizică și cabinetul de științe sociale al Facultății de științe economice.

Tovarășul Nicolae Ceaușescu este condus în „Aula Magna". Numeroși studenți și cadrele didactice aflate aici fac secretarului general al partidului o caldă primire.

În cadrul discuțiilor cu reprezentanții instituțiilor clujene de învățămînt superior a revenit ideea integrării puternice a învățămîntului, cercetării și producției. Insistînd asupra importanței deosebite a acestei concepții, a implicațiilor sale de mare valoare, conducătorul partidului și statului nostru relevă că laboratorul uzinei trebuie să fie însuși laboratorul universității, numai acolo studentul putîndu-se forma ca practician după cum atelierul trebuie să devină adevărate școli unde cursurile să nu devină teoretice, ci strîns legate de însăși viitoarea profesiune a tînărului. Într-un fel, aceste universități ale muncii — atelierele —, trebuie să constituie baza pregătirii studenților — sublinia tovarășul Nicolae Ceaușescu.

Vizita tovarășului Nicolae Ceaușescu în centrul universitar Cluj se încheie la Sala sporturilor din localitate, unde are loc mitingul consacrat deschiderii noului an de învățămînt.

Sosirea secretarului general al partidului e întîmpinată cu vii și entuziaste aplauze. La intrarea în sala de festivități, mii de studenți veniți să participe la miting — români, maghiari și de alte naționalități — scandează minute în șir numele secretarului general. Sînt prezenți, alături de studenți români, și tineri din alte țări care studiază în amfiteatrele și laboratoarele institutelor clujene. Este o atmosferă sărbătorească, subliniată de manifestările entuziaste ale tinerilor.

Mitingul este deschis de către tovarășul **Aurel Duca.**

A luat apoi cuvîntul ministrul învățămîntului și educației, **Mircea Malița.**

În continuare, au vorbit prof. dr. docent **Ștefan Pașcu,** rectorul Universității „Babeș Bolyai", **Dumitru Ciupercescu,** președintele Consiliului Uniunii Asociației Studenților din Centrul Universitar Cluj, **Ildiko Laszlo,** studentă în anul I la Conservatorul „Gheorghe Dima". **Petre Simoiu,** lăcătuș mecanic la Uzina „Carbochim", student la Facultatea de studii economice și **Galiș Viorel,** student la Institutul Politehnic.

Primit cu puternice ovații și urale, a luat cuvîntul tovarășul **Nicolae Ceaușescu.**

Cuvîntarea secretarului general al partidului a fost subliniată în repetate rînduri cu puternice aplauze.

Mitingul a luat sfîrșit într-o atmosferă de vibrant și fierbinte entuziasm, în ovațiile prelungite ale asistenței.

★

În cursul după-amiezii, tovarășul Nicolae Ceaușescu a vizitat mai multe întreprinderi din municipiul Cluj.

Primul obiectiv este cunoscuta uzină „Tehnofrig" — unitate care realizează, la ora actuală, circa 70 la sută din producția țării de utilaj tehnologic pentru industria alimentară și frigorifică.

Sosirea secretarului general al partidului în uzină este salutată cu îndelungi aclamații, constructorii de mașini — români și maghiari — scandînd „Ceaușescu—P.C.R.". „Ceaușescu—P.C.R.", cu bucuria de a-l avea din nou ca oaspete drag pe tovarășul Nicolae Ceaușescu. Secretarul general al partidului este întîmpinat de Ioan Avram, ministrul industriei construcțiilor de mașini, de membrii Comitetului de direcție, precum și de reprezentanți ai organizațiilor de partid, sindicat și U.T.C.

Se vizitează hala de prelucrare și montaj, atelierul de prototipuri, atelierul-școală.

La sfîrșitul vizitei, secretarului general al partidului îi sînt prezentate, în cadrul unei expoziții, unele din noile și cele mai reprezentative produse concepute și executate de specialiștii uzinei.

Tovarășul Nicolae Ceaușescu apreciază rezultatele obținute de cercetătorii și proiectanții uzinei, de întregul colectiv în domeniul diversificării, face recomandări de îmbogățire în continuare a nomenclatorului de produse, îndeosebi prin introducerea în fabricație de instalații frigorifice mari pentru toate sectoarele industriei alimentare, sporirea producției acestora în vederea satisfacerii nevoilor economiei naționale și creării unor disponibilități tot mai mari pentru export.

Secretarul general al partidului are, în continuare, un dialog cu ministrul industriei construcțiilor de mașini, cu conducerea uzinei.

În continuarea vizitei în zona de vest a orașului, tovarășul Nicolae Ceaușescu, ceilalți conducători de partid și de stat se îndreaptă spre o altă întreprindere clujeană — „Metalul Roșu", una din principalele uzine producătoare de mașini și utilaje tehnologice pentru industria ușoară.

La sosirea în întreprindere, secretarul general al partidului, ceilalți oaspeți au fost călduros întîmpinați de tovarășul Ion Crăciun, ministrul industriei ușoare, de reprezentanți ai conducerii întreprinderii și ai Consiliului oamenilor muncii. Numeroși muncitori îl aclamă cu entuziasm pe conducătorul partidului și statului, își exprimă bucuria de a-l primi în mijlocul lor.

Secretarul general al partidului, ceilalți oaspeți sînt invitați apoi să viziteze cîteva din sectoarele de producție. Dialogul început în fața panourilor și graficelor continuă acum cu cei ce le realizează, în fața mașinilor și utilajelor produse.

În sectoarele vizitate, muncitorii au făcut o caldă și entuziastă primire conducătorului partidului și statului. Cu satisfacție ei au raportat că angajamentele luate în întrecerea socialistă în cinstea celei de-a XXV-a aniversări a proclamării Republicii au fost încă de pe acum integral îndeplinite.

La plecare, luîndu-și rămas bun, de la conducătorii întreprinderii, de la muncitori, secretarul general al partidului îi felicită pentru realizările înfăptuite, subliniind că pot fi obținute rezultate și mai bune, urîndu-le mult succes în străduințele lor.

Aceeași primire călduroasă este rezervată oaspeților și la Fabrica de tricotaje „Someșul". Sute de muncitori și muncitoare au venit în întîmpinarea secretarului general al partidului. Răsună urale, se aud puternice aclamații.

Tovarășul Nicolae Ceaușescu, ceilalți conducători de partid și de stat se opresc la diferite locuri de muncă, discută cu muncitorii, cu specialiștii asupra procesului de fabricație.

Salutat cu căldură de muncitorii clujeni, la încheierea vizitei în uzinele orașului, tovarășul Nicolae Ceaușescu se îndreaptă apoi către una din instituțiile care au tocmai menirea de a asigura schimbul de mîine pentru cei care, astăzi, lucrează nemijlocit în producție: Liceul industrial energetic.

Este de față ministrul energiei electrice, Octavian Groza. Profesorii, un mare număr de elevi întîmpină cu căldură pe tovarășul Nicolae Ceaușescu.

Sînt vizitate mai multe laboratoare ale liceului.

La încheierea vizitei, tovarășul Nicolae Ceaușescu apreciază felul în care s-a desfășurat colaborarea între Ministerul Educației și Învățămîntului și Ministerul Energiei Electrice în acțiunea de organizare și de dotare a liceului industrial. Este relevat în mod special faptul că, datorită condițiilor create, absolventul liceului, la terminarea celor 12 ani de studii, este înarmat atît cu cunoștințele teoretice necesare cît, mai ales, cu deprinderile practice care-i permit să se angajeze în producție, ca tehnician sau ca muncitor calificat.

Seara, este vizitată Expoziția din pavilionul parcului municipal de sistematizare a teritoriului, amenajată în vederea documentării și analizelor de lucru ale specialiștilor și cadrelor de conducere din domeniul construcțiilor și sistematizării.

Seara, Comitetul județean de partid Cluj a oferit o masă tovărășească.

sportul în lume

OLIMPIADA DE ȘAH DE LA SKOPLJE

ROMÂNIA LA A TREIA VICTORIE: 2½ - 1½ CU ELVEȚIA

● Echipele feminine ale ROMÂNIEI, U.R.S.S., R. D. GERMANE, BULGARIEI, ANGLIEI, CEHOSLOVACIEI, UNGARIEI ȘI R. F. A GERMANIEI își vor disputa titlul.

Echilibrul valoric caracterizează actuala ediție a turneului final al Olimpiadei de șah. Exceptînd echipa Iugoslaviei, care — printr-un start foarte puternic — a reușit să acumuleze un avans de două puncte, celelalte formații cu pretenții la primele locuri sînt departajate prin diferențe foarte mici, ceea ce face — în continuare — lupta deosebit de interesantă.

În runda a 5-a, România a întîlnit Elveția, pe care a întrecut-o la limită, cu 2½—1½. La prima masă, **Florin Gheorghiu** l-a întîlnit, cu negrele, pe fostul campion mondial de juniori, **Hug,** și n-a putut obține nimic mai mult decît o remiză. Victoria lui **Ciocâltea** (cu albele) în dauna multiplului campion al țării, **Lombard,** a adus în avantaj echipa noastră, care mărește diferența după ce **Partos** (extrem de eficace pînă acum) înscrie un punct întreg la **Virtenson: 2½—½.** Din păcate, însă, **Ungureanu** pierde la **Schlanberger,** limitînd un succes care putea fi mult mai categoric.

Surpriza etapei a furnizat-o Suedia, învingătoare cu 2½—1½ în fața Ungariei (așa că nu trebuie să ne afecteze din cale afară de mult meciul egal pe care selecționata noastră l-a făcut cu formația scandinavă). La prima masă, Anderson a cîștigat în fața lui Portisch, celelalte trei partide fiind remize.

Iugoslavia a întrecut categoric (3—1) S.U.A. (Gligorici a cîștigat la Kavalek, iar Liuboevici la Benkö), iar U.R.S.S. reprezentativa R.D. Germane (3½—½), ceea ce a permis deținătorilor titlului să se apropie de lideri. Cu același scor, Spania a triumfat în fața Danemarcei, anunțîndu-se drept o candidată redutabilă la un loc pe podium. **Alte rezultate:** R.F.G. — Polonia, 2—2, Cehoslovacia — Argentina 2½—1½, Bulgaria — Olanda 3—1 (runda a 5-a), U.R.S.S. — Bulgaria 2½—1½, R.F.G. — R.D.G. 2½—1½, Argentina — Elveția 2—2 (runda a 4-a).

CLASAMENTUL este următorul după 5 runde: **Iugoslavia 15, Ungaria 13, U.R.S.S. și Spania 12½, Cehoslovacia 12, ROMÂNIA 11½, R.F.G. 11, Suedia și Bulgaria 10, S.U.A. și Argentina 9, Polonia 8½, Olanda 7½, R.D.G. și Elveția 6½, Danemarca 5½.**

În runda a 6-a se întîlnesc: **R.F.G. — Suedia, U.R.S.S. — Polonia, Bulgaria — R.D.G., Ungaria — Elveția, ROMÂNIA — Cehoslovacia, Argentina — Danemarca, Spania — Iugoslavia, Olanda — S.U.A**

★

Au luat sfîrșit și seriile preliminare ale competiției feminine.

În grupa a III-a, ultima rundă nu a produs modificări: România — Elveția 1½—½ (Nicolau—Fasler ½—½, Napeer—Polihroniade 0—1), Bulgaria — Mongolia 1½—½, Brazilia — Israel 1½—½.

Clasamentul: ROMÂNIA și BULGARIA 6½, Mongolia 4½, Brazilia 4, Israel 3, Elveția 2½.

În grupa I: U.R.S.S. — Irlanda 1½—½, R.D.G. — Olanda 1½—½. **Clasamentul:** U.R.S.S. 7½, R.D.G. 5, Olanda 4, Australia 3, Irlanda 0.

În grupa a II-a: Anglia — Cehoslovacia 1—1, Iugoslavia — Japonia 2—0, Scoția — Austria 1—1. **Clasamentul:** ANGLIA 8½, CEHOSLOVACIA 8, Iugoslavia 7½, Austria 3½, Scoția 2, Japonia ½.

În grupa a IV-a: Ungaria — Polonia 1—1, R.F.G. — Suedia 2—0, Finlanda — Singapore 1—1. **Clasamentul:** UNGARIA 8, R.F.G. 7½, Polonia 7, Suedia 4, Finlanda 2½, Singapore 1.

Primele două clasate în fiecare serie s-au calificat în turneul final, care începe astăzi.

Valeriu CHIOSE

„U" TIMIȘOARA PARTICIPĂ LA UN TURNEU ÎN R. D. GERMANĂ

Campioana de handbal feminin a țării noastre, Universitatea Timișoara, participă sîmbătă și duminică, în capitala R. D. Germane, la un turneu intrenațional. Întîlnirile — la care participă formațiile T.S.K. Berlin, Empor Rostock, Sel. de juniore a R. D. Germane, Spartak Baku și Universitatea Timișoara — se desfășoară în sală, meciurile durînd 40 de minute (2 × 20).

În schimb, Universitatea Timișoara nu va mai juca în primul tur al Cupei campionilor europeni. Aceasta deoarece adversara sa — campioana Franței, Start Pessaise — s-a retras din competiție. Promovată, deci, direct în turul doi, formația lectorului universitar Constantin Lache va trebui să aștepte pînă la 10 decembrie (cînd se va face tragerea la sorți) pentru a-și cunoaște noua adversară.

PUNCT FINAL ÎN TURUL CICLIST AL BULGARIEI

— Echipa României pe locul 4 —

SOFIA 2 (Agerpres). — Cea de a 22-a ediție a Turului ciclist al Bulgariei, desfășurată în 12 etape, s-a încheiat la Sofia cu victoria rutierului bulgar Ivan Nikolov la individual și a formației bulgare, pe echipe. Echipa României, alcătuită din tineri alergători aparținînd cluburilor din Brăila, București și Tg. Mureș, s-a situat pe locul patru. Primul dintre români în clasamentul general a fost Ion Cernea (Olimpia București) pe locul 9. O comportare meritorie a avut și brăileanul M. Hrisoveni, învingător în etapa a 8-a.

Clasamentul general individual: 1. **Nikolov** (Bulgaria) — 35h18:30; 2. **Lisz** (Polonia) — la 3:42; 3. **Henke** (Cehoslovacia) — la 5:04; 4. **Bunder** (Olanda) — la 6:58; 5. **Trifonov** (U.R.S.S.) — la 7:24; 6. **Zwirke** (Polonia) — la 7:30; 7. **Hajek** (Cehoslovacia) — la 7:32; 8. **Zibirev** (U.R.S.S.) — la 9:47; 9. **Cernea** (România) — la 10:20; 10. **Odrinski** (Bulgaria) — la 10:20.

Din cei 75 de concurenți prezenți la startul primei etape au terminat cursa 46.

Clasamentul final pe echipe: 1. Bulgaria; 2. U.R.S.S. — la 12:16; 3. Polonia — la 12:30; 4. ROMÂNIA — la 29:01; 5. Olanda — la 59:56; 6. Selecționata Plovdiv — la 1h05:12; 7. Selecționata Tolbuhin — la 1h11:53; 8. Italia — la 1h42:55 etc.

Premiul pentru cel mai activ concurent a fost atribuit ciclistului sovietic Ciapligin.

TENISMENII AMERICANI AU OBȚINUT VICTORII DAR PUȚINE CERTITUDINI — ÎN TESTUL PARIZIAN

● *S.U.A. — FRANȚA 12-3, LA ROLAND GARROS*

Vechiul „fief" al tenisului parizian, stadionul Roland Garros, a fost timp de două zile martorul ultimului test pregătitor al reprezentativei de tenis a S.U.A., înaintea sosirii la București. Cei 6 tenismeni pe care căpitanul de echipă Dennis Ralston îi pregătește pentru finala „Cupei Davis" au susținut, sîmbătă și duminică, meciuri de verificare cu cei mai buni jucători francezi, excepție făcînd Pierre Barthes, reținut încă de circuitul de turnee transoceanic.

REZULTATE TEHNICE: Solomon — Proisy 0—6, 1—6; Smith — Jauffret 3—6, 6—3, 6—4; Gorman — Goven 7—6, 7—6; Gottfried — N'Godrella 3—6, 6—2, 6—4; Dibbs — Dominguez 6—3, 6—4; Van Dillen — Chanfreau 6—3, 6—4; Gottfried, Solomon — Jauffret, Dominguez 6—3, 2—6, 11—9; Gorman, Ralston — Goven, Chanfreau 6—4, 7—6; Gorman — Dominguez 2—6, 6—3, 6—2; Smith — Proisy 3—6, 6—4, 6—4; Van Dillen — N'Godrella 6—7, 4—6; Solomon — Jauffret 2—6, 7—6, 2—6; Gottfried — Chanfreau 3—6, 6—3, 7—5; Dibbs — Goven 6—4, 6—3; Smith, Van Dillen — Dominguez, Proisy 6—3, 6—2.

Rezultatele testului nu par a fi suficient de satisfăcătoare, după cum rezultă din declarațiile făcute presei de către Dennis Ralston, imediat după încheierea jocurilor. Într-adevăr, deși americanii cîștigă net întîlnirea (SUA — Franța 12—3), ei continuă să aibă incertitudini în formație, în special asupra celui de al doilea echipier pentru meciurile de simplu. Harold Solomon, prezumtivul „secundant" al lui Stan Smith, a fost de două ori învins, atît de Proisy cît și de Jauffret. Cel presupus a fi specialistul jocului pe zgură, în echipa americană, nu dă încă satisfacție.

Iată, de altfel, declarația făcută de Dennis Ralston reprezentanților presei pariziene: **„Stan Smith este indiscutabil titular la simplu. Dar pentru jucătorul nr. 2, n-am hotărît încă nimic. Trei posibilități se prezintă: Harold Solomon, care n-a mai jucat în turnee din perioada Forest Hills-ului, Tom Gorman, actualmente în bună formă și Eddy Dibbs, tînăr jucător care se comportă bine pe zgură, dar căruia îi lipsește experiența. Voi face**

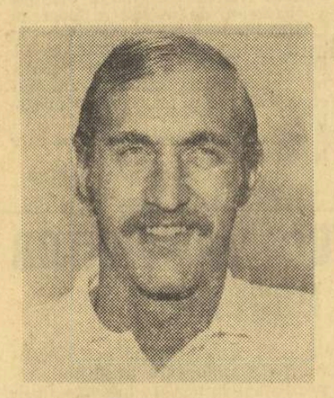

STAN SMITH

alegerea mai tîrziu, după mai multe ședințe de antrenament. La dublu, ca și contra Spaniei, vor juca Smith și Van Dillen". Ralston este departe de a fi încrezător înaintea meciului de la București: **„Întrecerea va fi foarte strînsă** — spune el. **Proba de dublu va fi, după mine, decisivă".**

Căpitanul americanilor a dat explicații pentru absențele lui Jim Connors, în dezacord cu federația de specialitate, Clark Graebner, fără rezultat în acest an și Roscoe Tanner, care nu se acomodează cu terenurile de zgură.

În ce privește pe Stan Smith, campionul Wimbledon-ului și nr. 1 în echipă, acesta are relativ puține speranțe pentru o victorie la București. El a declarat: **„Năstase este un jucător excepțional și în fața publicului său, întreaga echipă a României va fi foarte greu de întrecut".**

Cam acesta ar fi „barometrul" echipei americane, după importanta probă practică a primului contact cu zgura europeană și înainte de decolarea spre București. Aceasta este prevăzută pentru miercuri (**n.r.** mîine), cînd Ralston și băieții săi trebuie să sosească în capitala României.

AGENDA SĂPTĂMINII

2—8, ȘAH — Olimpiada (turneul final), la Skoplje.

3—8, BOX — Dinamoviada, la Sofia.

3, FOTBAL — Europa — America de Sud, la Basel.

4, FOTBAL — Norvegia — Belgia (preliminariile C.M. 1974), la Oslo.

4—6, TENIS DE MASĂ — Jocurile Balcanice, la Ankara

5—8, AUTO — Raliul Iugoslaviei.

5—9, HANDBAL — Dinamoviada, la Opole (Polonia)

7, FOTBAL — R. D. Germană — Finlanda (preliminariile C.M. 1974) la Dresda.

7, CICLISM — Turul Lombardiei.

7—15, TENIS — Turneu pentru Marele Premiu F.I.L.T., la Buenos Aires.

8, AUTO — Marele premiu al S.U.A. (formula I) la Watkins Glen.

8, FOTBAL — Danemarca — Scoția (preliminariile C.M. 1974), la Copenhaga; Luxemburg — Italia (preliminariile C.M. 1974), la Luxemburg).

8—15, BASCHET — Campionatul european feminin, la Varna și Burgas (Bulgaria).

EUROPA — CHALLENGERĂ

(Apariția „mușchetarilor")

Duelul americano-australian — asupra căruia am insistat în capitolul precedent — n-a fost singurul din zbuciumata istorie a „Salatierei". Au existat și alte rivalități, individuale sau între echipe, care au pasionat, la vremea lor, cercurile iubitorilor de tenis. Una dintre cele mai interesante rămîne aceea care opune, ieri ca și azi, pe primii deținători ai trofeului, tenismenii Statelor Unite celor din Europa.

Confruntarea dintre cele două continente, american și european, s-a făcut încă de la prima ediție. Dar, în rîndurile ce urmează, vom face abstracție în mod justificat de tenisul britanic, avînd alt specific decît cel pe care obișnuit îl numim „continental". Insularii, de la faimoșii Doherty pînă la Fred Perry (campionul celui de al 4-lea deceniu; 4 challenge-round-uri cîștigate, 1933—1936), sînt tributarii tenisului pe gazon, cu caracteristici evasi-identice celui american. Rivalitatea dintre Insulă și Noul continent, pregnantă în anii de început, a fost reeditată doar atunci cînd Perry și Austin au reușit acea frumoasă serie de patru victorii, consemnată în lista finalelor de mai jos.

Cînd verbim de tenisul european, ne referim la cel care se practică în marea majoritate a țărilor continentului nostru, adică pe terenuri cu zgură („terre battue" în fran-

***) FINALELE**

1929 (Paris)	**Franța** — S.U.A.	3—2
1930 (Paris)	**Franța** — S.U.A.	4—1
1931 (Paris)	**Franța** — Marea Britanie	5—2
1932 (Paris)	**Franța** — S.U.A.	3—2
1933 (Paris)	Franța — **Marea Britanie**	2—3
1934 (Wimbledon)	**Marea Britanie** — S.U.A.	4—1
1935 (Wimbledon)	**Marea Britanie** — S.U.A.	5—0
1936 (Wimbledon)	**Marea Britanie** — Australia	3—2
1937 (Wimbledon)	Marea Britanie — **S.U.A.**	1—4
1938 (Philadelphia)	**S.U.A.** — Australia	5—2
1939 (Philadelphia)	S.U.A. — **Australia**	2—3
1946 (Melbourne)	Australia — **S.U.A.**	0—5
1947 (Forest Hills)	**S.U.A.** — Australia	4—1
1948 (Forest Hills)	**S.U.A.** — Australia	5—0
1949 (Forest Hills)	**S.U.A.** — Australia	4—1
1950 (Forest Hills)	S.U.A. — **Australia**	1—4
1951 (Sydney)	**Australia** — S.U.A.	3—2
1952 (Adelaide)	**Australia** — S.U.A.	4—1

ceză, „clay-court" în engleză, „en-tout-cas" în termeni universali). Este tenisul mai lent, dar mai elaborat, ce rezultă din suprafața de joc tare și aspră a zgurii roșii. Este adevăratul tenis — spunem noi. Și din ce în ce mai multă lume ne dă dreptate. În locul loviturilor de măciucă de pe gazonul alunecos sau cimentul extra-dur al americanilor și britanicilor, un joc gîndit care pune la încercare brațul și mintea. În locul schemelor serviciu-volé, o întreagă gamă de lovituri exprimînd adevărata măiestrie a tenismanului.

Acestui joc i-a fost însă foarte greu să concureze, de la egal, cu cel al deținătorilor tradiționali ai trofeului. Oricît de mari puteau fi campionii zgurii, ei erau cu regularitate decimați în confruntarea cu așii Americii sau ai Australiei, bineînțeles pe terenurile acestora. În anii deceniului al 3-lea, în lumea tenisului se instaurase ideea că o victorie a europenilor în Cupa Davis ar fi o adevărată minune.

Ei bine, ea s-a produs, totuși, în anul 1927. Autorii ei — 4 francezi de mare clasă. Numele lor: Jean Borotra, Henri Cochet, René Lacoste, Jacques Brugnon. Istoria tenisului i-a poreclit „cei 4 mușchetari", parafrazînd pe eroii romanului lui Al. Dumas. Cochet, geniul tenisului, ar fi fost înțeleptul Athos. Puternicul jucător de dublu „Toto" Brugnon, trebuia să fie Porthos. Matematicianul jocului, Lacoste, calculat și dur, era Aramis. În fine, cine putea fi d'Artagnan, decît meridionalul Borotra, „bascul zburător", plin de curaj și fantezie?

„Cei 4" au atacat Cupa, pentru prima oară în 1925, la Philadelphia. Tentativă eșuată. Ca și cea care a urmat imediat, pe același teren. Dar a treia oară, tot la Philadelphia, asaltul bravilor mușchetari reușește, spre surprinderea și admirația întregii lumi sportive. Lacoste — căruia i se mai spunea și „crocodilul" pentru rezistența sa în luptă — reușește performanța incredibilă de a în-

1953 (Melbourne)	**Australia** — S.U.A.	3—2
1954 (Sydney)	Australia — **S.U.A.**	2—3
1955 (Forest Hills)	S.U.A. — **Australia**	0—5
1956 (Adelaide)	**Australia** — S.U.A.	3—0
1957 (Melbourne)	**Australia** — S.U.A.	3—2
1958 (Brisbane)	Australia — **S.U.A.**	2—3
1959 (Forest Hills)	S.U.A. — **Australia**	5—0
1960 (Sydney)	**Australia** — Italia	4—1
1961 (Melbourne)	**Australia** — Italia	5—0
1962 (Brisbane)	**Australia** — Mexic	5—0
1963 (Adelaide)	Australia — **S.U.A.**	2—3
1964 (Cleveland)	S.U.A. — **Australia**	2—3
1965 (Sydney)	**Australia** — Spania	4—1
1966 (Melbourne)	**Australia** — India	4—1
1967 (Brisbane)	**Australia** — Spania	4—1
1968 (Adelaide)	Australia — **S.U.A.**	1—4
1969 (Cleveland)	**S.U.A.** — România	5—0
1970 (Cleveland)	**S.U.A.** — R.F. a Germaniei	5—0
1971 (Charlotte)	**S.U.A.** — România	3—2

vinge pe cei doi „Bill", Tilden și Johnston, iar Cochet îi desăvîrșește opera, marcînd al treilea punct în fața „micului" Johnston. Pentru prima oară, Cupa Davis era îmbarcată pe un transatlantic cu destinația Europa. La sosirea în portul Le Havre, o mulțime imensă îi aștepta pe mușchetari. Au fost purtați în triumf de francezii în delir. Trofeul a rămas la Paris pînă în vara lui 1933, cînd mușchetarii îmbătrîniți cedau în fața echipei lui Fred Perry. Cîștigaseră, pînă atunci, șase Challenge-rounduri consecutive!

Autorul rîndurilor de față a avut prilejul să cunoască pe toți acești ilustri campioni ai rachetei. Impresia ce mi-au lăsat-o rămîne de neuitat. Am stat alături de Jean Borotra în tribunele stadionului Roland Garros, în timpul finalei Kodes—Năstase din 1971. **„Doar un ghinion odios îl poate opri pe acest român să cîștige!..."** îmi spunea bătrînul mușchetar, în admirația jocului lui Ilie Năstase. Atunci, într-adevăr, Ilie pierdea o mare finală. Avea să cîștige, însă, altele...

Am stat mult de vorbă cu jovialul Jacques „Toto" Brugnon. Acesta mi-a făcut o mărturisire senzațională: **„Eu sînt acela care am dat Cupei Davis numele de Salatieră!..."** Și cele spuse de veșnic glumețul „Toto" par să aibă temei. Americanii — nici astăzi — nu spun niciodată „Salatieră", pentru ei trofeul tenisului rămîne ceea ce era la început un bol de punch. Dar francezii, cu Brugnon în frunte, au promis cu sfidare, la traversarea Oceanului, în 1927: **„Le vom lua Cupa și punem acasă salată în ea! Nu merită să stricăm șampania franțuzească pentru castronul lui Davis..."** Totuși, francezii au băut șampanie din marea Cupă și încă de șapte ori. Porecla a prins, însă, trofeul rămînînd, pentru totdeauna, „Salatiera de argint".

Ceea ce a părut o „minune", în anii '30, n-a mai fost reeditat, de atunci. Niciodată tenismenii de pe zgură n-au mai reușit să cîștige Salatiera. Italienii, cu Pietrangeli și Sirola (în 1960 și 1961), spaniolii lui Manuel Santana (1965 și 1967), mexicanii (1962) sau vest-germanii (1970) au eșuat de fiecare dată. Aceeași soartă au avut-o — știm prea bine — și tenismenii României, în cele două tentative de pînă acum. Le-a stat împotrivă forța deosebită a adversarilor, dar și... terenul. Este evident.

Concluzia noastră va fi scurtă. Oricît de frumoasă a fost întrecerea, de-a lungul a 60 de ediții, rezultatele ei s-au arătat, în importantă măsură, tributare inechităților cauzate de vechiul regulament. Challengerii trebuiau de fiecare dată să joace pe terenul ales de campioni, iar aceștia nu aveau de susținut decît o singură întîlnire — finala. Regulă, din fericire, abolită azi.

Radu VOIA

(Va urma)

TELEX • TELEX

Desfășurată la Palermo, întîlnirea de atletism dintre selecționatele masculine ale Bulgariei și Italiei s-a încheiat cu scorul de 130—82 puncte în favoarea gazdelor. Iată cîteva rezultate tehnice: 100 m: Mennea (Italia) 10,3; 400 m: Puosi (Italia) 47,7; 1 500 m: Del Buono (Italia) 3:39,8; 10 000 m: Jelev (Bulgaria) 30:19,8; 110 m garduri: Buttari (Italia) 14,0; săritura în lungime: Arrighi (Italia) 7,20 m; săritura în înălțime: Schivo (Italia) 2,15 m; greutate: Kotev (Bulgaria) 18,63 m; ciocan: Vecchiato (Italia) 67,04 m; ștafeta 4×100 m: Italia 40,1; Bulgaria 42,2.

■

Turneul internațional masculin de tenis de la Alamo (California) s-a încheiat cu victoria cunoscutului jucător profesionist australian John Newcombe. În finală, Newcombe l-a învins în trei seturi, cu 6—1, 6—1, 7—5, pe sud-africanul Cliff Drysdale. Proba de dublu a revenit cuplului Tom Okker (Olanda) — Marty Riessen (S.U.A.), care în finală a dispus cu 7—6, 6—4 de perechea Ismail el Shafei (Republica Arabă Egipt) — Brian Fairlie (Noua Zeelandă).

■

În cadrul turneului internațional masculin de baschet de la Brno, echipa locală Slavia a întrecut cu scorul de 99—85 (47—40) formația poloneză Gwardia Wrocław.

■

Pentru prima oară în istoria boxului profesionist, un pugilist turc, Cemal Kamaci, a reușit să devină campion european, în urma victoriei obținută la puncte în 15 reprize în fața deținătorului centurii, francezul Roger Zami. Acest meci, contînd pentru titlul continental la categoria superușoară, a fost urmărit de 25 000 de spectatori. Francezul a dominat întîlnirea în prima parte, dar boxerul turc a avut o spectaculoasă revenire, și-a expediat la podea adversarul în rundul 12, fapt care a contat decisiv în acordarea deciziei.

■

În localitatea vest-germană Singen s-a disputat meciul internațional amical de handbal dintre echipa vest-germană V.f.L. Gummersbach (de mai multe ori cîștigătoare a „Cupei campionilor europeni") și formația iugoslavă Partizan Bjelovar. Handbaliștii vest-germani au cîștigat cu 11—10 (4—7).

■

Asociația antrenorilor de natație din S.U.A. a aprobat, în cursul unei ședințe, un protest prin care se declară împotriva proiectului de reducere a numărului probelor de înot la Jocurile Olimpice de vară.

■

Cursa ciclistă internațională desfășurată pe circuitul din apropierea orașului Köln a fost cîștigată de rutierul vest-german Klaus Peter Thaler, care a parcurs 65 km în 1h 23:32. Pe locurile următoare s-au clasat Schumacher (R. F. a Germaniei), Tischler (R. F. a Germaniei) și Becker (R. F. a Germaniei), toți în același timp cu învingătorul.

■

Tradiționala competiție automobilistică „Marele premiu de la Lima", desfășurată de-a lungul a 5 etape, s-a încheiat la Pucusana (75 km de Lima), cu victoria peruanului Teodoro Yangali. Acesta, pe un „Ford Mustang", a parcurs 2 695 km în 27 h 30:40. Pe locurile următoare s-au clasat compatrioții săi Guillermo Arteaga și Hubert Grimm.

Redacția și administrația: București, str. Vasile Conta nr. 16; telefoane: centrala 11.10.05, secția corespondenți 11.51.09, interurban 73 și 286; telex: sportrom Buc. 180. Tiparul I. P. „Informația", București 40.308

PROLETARI DIN TOATE ȚĂRILE, UNIȚI-VĂ!

Sportul

ZIAR AL CONSILIULUI NAȚIONAL PENTRU EDUCAȚIE FIZICĂ ȘI SPORT

ANUL XXVIII — Nr. 7195 | 4 PAGINI 30 BANI | Miercuri 4 octombrie 1972

ÎN PREZENȚA TOVARĂȘULUI NICOLAE CEAUȘESCU,

SATU MARE A SĂRBĂTORIT UN MILENIU DE EXISTENȚĂ

Cel mai de nord municipiu de pe harta țării, Satu Mare, a împlinit un mileniu de existență atestată documentar. Gloriosul jubileu, care a polarizat entuziasmul tuturor celor 90 000 de locuitori, mîndri de străvechea istorie a orașului lor, a căpătat o mare strălucire prin prezența la sărbătoare a conducătorului partidului și statului nostru, tovarășul Nicolae Ceaușescu.

Secretarul general al partidului a sosit la Satu Mare în dimineața zilei de 3 octombrie, venind din Cluj, unde s-a întîlnit cu oamenii muncii din această parte a țării în cadrul vizitei sale de lucru și cu prilejul deschiderii noului an de învățămînt universitar.

Pînă la Satu Mare, se străbat comune frumoase din județele Sălaj și Maramureș. Mii de țărani cooperatori salută cu entuziasm pe tovarășul Nicolae Ceaușescu. La Șoncuța Mare, coloana de mașini se oprește în centrul localității, unde se adunaseră toți locuitorii comunei și alți cooperatori din satele învecinate. Era de față tovarășul Gheorghe Blaj, prim-secretar al Comitetului județean Maramureș al P.C.R. Prin aplauze și urale, cei prezenți își exprimă bucuria de a avea în mijlocul lor pe iubitul conducător al poporului nostru. Se scandă „Ceaușescu — P.C.R.", „Ceaușescu și poporul !".

Conducătorii de partid și de stat trec apoi prin orașul Baia Mare, întîmpinați de oamenii muncii de aici în aceeași atmosferă entuziastă și ajung, la ora 10, în Satu Mare.

Ca și în celelalte vizite ale secretarului general al partidului, întîlnirea sătmărenilor cu tovarășul Nicolae Ceaușescu a constituit prilejul unei calde manifestări de dragoste și atașament față de partid, de stimă, prețuire și profundă recunoștință față de cel care, în fruntea partidului și statului, prin forța exemplului său, a făcut ca puterea creatoare a poporului român să cunoască cea mai înaltă împlinire a sa.

Aniversarea celor 10 veacuri de istorie sătmăreană a fost pregătită cu mare însuflețire și dăruire de toți locuitorii orașului — români, maghiari, germani sau de alte naționalități — într-o impresionantă unitate. Zorii zilei de marți au surprins străzile, casele, marile edificii, în ipostaza lor cea mai sărbătorească.

La sosirea în oraș a tovarășului Nicolae Ceaușescu, mii de oameni, unii veniți din alte localități ale județului, trăiesc clipele de emoție și bucurie proprii marilor evenimente, ovaționează și aclamă îndelung.

Împreună cu secretarul general al partidului, au sosit tovarășii Paul Niculescu-Mizil și Mihai Gere.

Un cald cuvînt de bun sosit în orașul milenar este rostit de tovarășul Iosif Uglar, membru supleant al Comitetului Executiv al C.C. al P.C.R., prim-secretar al Comitetului județean de partid, președintele Consiliului popular județean Satu Mare.

O companie militară, împreună cu detașamente ale gărzilor patriotice și formații de pregătire a tineretului pentru apărarea patriei prezintă onorul. Se intonează Imnul de Stat al Republicii Socialiste România.

În timp ce ovațiile nu contenesc, primarul municipiului, Vasile Gita, înmînează tovarășului Nicolae Ceaușescu cheia de aur a orașului milenar.

La rîndul lor, pionierii, împreună cu un grup de copii îmbrăcați în tradiționale costume românești, oferă flori conducătorului iubit, îl înconjoară cu dragoste, într-o revărsare spontană de recunoștință și stimă. Una dintre purtătoarele cravatei roșii, eleva Simona Nastai, de la Liceul „Mihail Eminescu", rostește cîteva cuvinte pline de emoție și căldură, exprimînd voința tinerei generații de a dărui patriei, partidului, tot ce e mai frumos în gîndurile și fapta lor, mergînd mereu „tot înainte" spre binele și fericirea poporului nostru.

Momentele solemne ale întîlnirii sînt încheiate de puternice aplauze și urale, care culminează atunci cînd tovarășul Nicolae Ceaușescu se apropie de rîndurile de oameni ai muncii, răspunzînd cu căldură salutului lor, strîngîndu-le mîinile.

Sătmărenii au multe și întemeiate motive să-și exprime cu cel mai fierbinte entuziasm bucuria de a se reîntîlni cu tovarășul Nicolae Ceaușescu, pe care l-au avut întotdeauna alături, și în momentele marilor satisfacții ale muncii împlinite, ca și în clipele de grea încercare din mai 1970.

Orașul milenar reprezintă o remarcabilă forță economică. O treime din populația sa lucrează în industrie : Uzinele „Unio", Fabrica „Mondiala", fabricile „23 August", „Solidaritatea", „Ardeleana" și altele. Dînd viață chemărilor partidului, sătmărenii raportează îndeplinirea planului pe 9 luni cu 9 zile înainte de termen și obținerea unei producții industriale suplimentare în valoare de peste 100 milioane lei. Ei acționează cu fermitate pentru îndeplinirea înainte de termen a planului cincinal. Lozinca de astăzi, îmbrățișată de toți oamenii muncii din industria județului este : Cincinalul în patru ani și cinci luni. Această chemare aveam s-o reîntîlnim la intrarea în Fabrica de mașini casnice și emailate „23 August", prima din unitățile orașului vizitate în această zi festivă de tovarășul Nicolae Ceaușescu.

Sute de muncitori, ingineri și tehnicieni fac o primire entuziastă tovarășului Nicolae Ceaușescu, exprimînd emoționați profundele lor sentimente de stimă și prețuire față de conducătorul iubit al partidului și statului.

Trecerea tovarășului Nicolae Ceaușescu prin secțiile fabricii este marcată de gesturi simple ale muncitorilor, de dragoste, stimă și prețuire pentru conducătorul iubit. Mîini prietenoase se întind în semn de salut către secretarul general al partidului, se înfiripează dialoguri spontane, se oferă flori.

Oaspeții sînt invitați apoi să viziteze expoziția de concepție și cercetare a fabricii.

Vizita ia sfîrșit în aplauzele și uralele sutelor de muncitori, tehnicieni și ingineri ai uzinei sătmărene, mîndri de a-l fi avut ca oaspete pe conducătorul partidului și statului. Ei își exprimă încă o dată hotărîrea fermă de a traduce în viață prețioasele indicații ale recentei Conferințe Naționale a partidului, de a realiza înainte de termen sarcinile ce le revin în actualul cincinal.

În continuarea vizitei, secretarul general al partidului este oaspetele colectivului uzinei „Unio", producătoare de utilaje miniere, întreprindere pe lîngă care funcționează și grupul unităților constructoare de astfel de utilaje din întreaga țară.

Tovarășul Nicolae Ceaușescu este informat de către directorul uzinei în legătură cu dezvoltarea de pînă acum și cea de perspectivă, precum și a principalelor realizări pe linia lărgirii și diversificării fabricației.

Ca și pe parcursul celorlalte momente ale vizitei, secretarul general al partidului se interesează despre condițiile de muncă și viață ale oamenilor.

Se trece apoi prin secțiile de prelucrări mecanice și montaj. Tehnica modernă, pusă deopotrivă în slujba omului și a producției, și-a făcut simțită prezența și aici : strunguri semiautomate, mașini de copiat, ferăstraie automate de de-

(Continuare în pag. a 4-a)

Interviu în preajma finalei „Cupei Davis"

ILIE NĂSTASE: „Vom lupta din toate puterile pentru ca „Salatiera de argint" să rămînă la noi!"

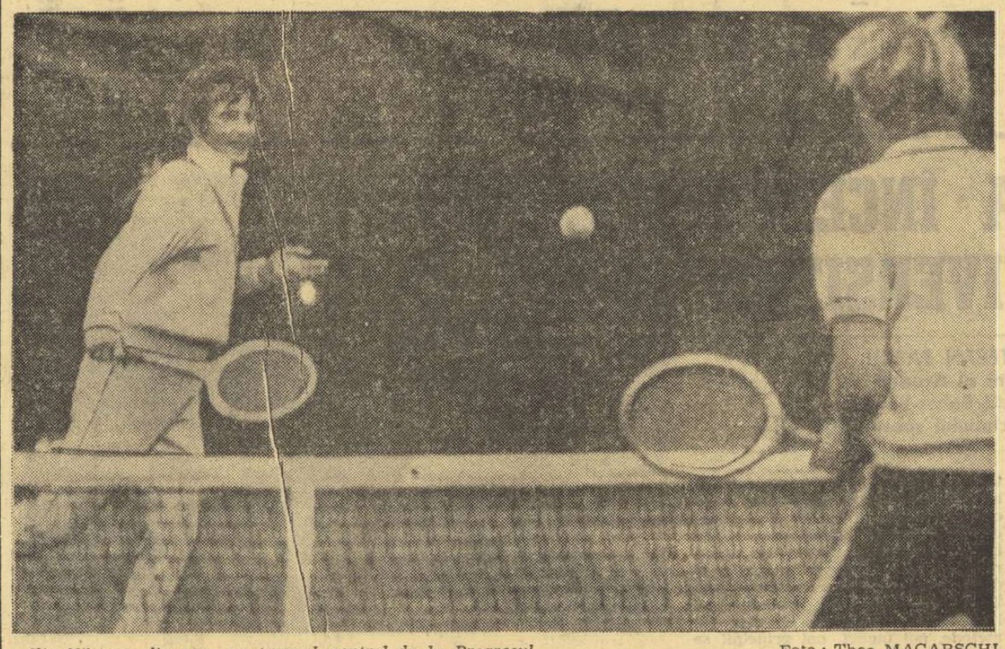

Ilie Năstase, din nou, pe terenul central de la Progresul Foto : Theo MACARSCHI

— Ce simțămînt îl încearcă pe Ilie Năstase, primul tenisman român care a reușit să-și înscrie numele pe tabelul învingătorilor de la Forest Hills, turneul care a reunit la start întreaga elită a jucătorilor profesioniști și amatori ?

— Pentru moment am fost de-a dreptul uluit. Nu-mi venea să cred că mi-am împlinit un vis, visul oricărui tenisman din lume, cît de celebru ar fi. Firesc, victoria mi-a mers la inimă ca nici o alta de pînă acum, mi-a creat un sentiment de mare încredere pentru finala de săptămîna viitoare.

— Care au fost cele mai dificile partide pe care a trebuit să le depășești la Forest Hills ? Ce momente de cumpănă ai trăit ?

— Cel mai greu mi s-a părut meciul din turul doi cu excelentul jucător profesionist, englezul **Taylor.** Am condus cu 2—0 la seturi și 2—0 în cel de al treilea. Surprins și eu de alura tare cu care am început și de avantajul pe care îl aveam, mi-am permis o relaxare, suficientă însă pentru ca să fiu egalat. Apoi, am avut impresia că meciul se va prelungi la nesfîrșit. Totuși am cîștigat în cele din urmă. Partida a patra cu **Bob Hewitt** mă neliniștea din start. Adversarul meu, foarte experimentat, este cotat ca un jucător redutabil și extrem de incomod. Mă convinsesem de aceasta în alte întîlniri pe care le mai susținusem cu el. Desfășurarea jocului a fost însă mai simplă, fără surprize și am trecut mai departe. Cu **Ashe,** în finală, știam că va trebui să apelez la tot bagajul meu de cunoștințe pentru a ieși învingător. Am fost condus cu 2—1 la seturi și 4—2 în setul trei. Reușind să mă stăpînesc și să mă concentrez la maximum am echilibrat scorul și am cîștigat. Dar cît de greu a fost ! Și acum, după o lună, parcă mai simt fiorii care m-au furnicat pînă la ultima minge. Am jucat bine la Forest Hills, cred, și datorită faptului că mai înainte cîștigasem turneul de la South Orange, tot pe iarbă. Ceea ce mi-a insuflat mult curaj. Desigur, este de înțeles satisfacția mea dacă mă gîndesc și la finala de la Wimbledon și mai ales la felul cum am pierdut atunci.

— După Forest Hills a urmat un nou succes la Seattle și apoi înfrîngerea la Tanner în turneul de la Los Angeles. Fără îndoială, există explicații, oboseala celor patru turnee jucate și cîștigate consecutiv, suprafața de ciment de la Los Angeles etc. Ce ne poți spune ?

— Sigur, o lună de joc în competiții aduce la un moment dat o anumită stare de oboseală, oricît de bine ai fi pregătit fizic. Totuși, aveam încă resurse. Cînd am văzut însă că mă acomodez foarte greu cu suprafața atît de tare a terenului de ciment, nu am mai considerat util să-mi risipesc eforturile. Am continuat să joc dar să mă și menajez. Nu este vorba de vreo scuză și nici nu aș vrea să fiu greșit înțeles. Am vrut să cîștig la Tanner (altfel un remarcabil jucător), ca și concursul, dar dorința de a-mi păstra intacte forțele pentru întîlnirea decisivă cu tenismenii americani a fost mai mare.

— Și acum vor urma antrenamente zilnice, probabil și cîte două pe zi, alături de Țiriac, de ceilalți coechipieri ca și în compania lui Kukal. Sub ce auspicii

Constantin COMĂRNISCHI

(Continuare în pag. a 4-a)

ETAPĂ FĂRĂ SURPRIZE ȘI CU SCORURI MARI ÎN „CUPA ROMÂNIEI" LA HOCHEI

— Azi este zi de pauză, întrecerile vor fi reluate mîine

După etapa foarte agitată de luni, cînd în cuplajul de după-amiază am fost martorii celei mai copioase surprize pe care ne-o putea oferi hocheiul la acest început de sezon **(victoria formației Dunărea Galați în meciul cu Agronomia Cluj și încă la un scor net 6—0 !)**, ieri „Cupa României" a avut o desfășurare ceva mai calmă. Și aceasta nu pentru că formațiile participante și-ar fi pierdut prea rapid (după trei meciuri) suflul competițional sau pentru că, așa cum s-ar putea crede, pregătirea lor fizică la acest început de activitate nu este încă perfectă. Motivul acestui calm trebuie căutat în felul în care au fost programate întîlnirile, etapa de ieri avînd pe agenda sa patru partide în care s-au aflat față-n față echipele de primul eșalon al Diviziei A cu cele din eșalonul secund.

Dintre rezultatele consemnate pe foile de arbitraj ale etapei de ieri, puțin ieșit din comun este doar cel din meciul **Dinamo București — Dunărea Galați,** în care bucureștenii au realizat o victorie neașteptată doar ca proporții. Într-adevăr, Dunărea Galați după ce cu o zi înainte stîrnise o veritabilă furtună în mica lume a hocheiului, ieri a capotat fără drept de apel în fața lui Dinamo București, care, deși lipsită de aportul lui Tureanu (accidentat) a manifestat o vervă neobișnuită în rest, așa cum spuneam, rezultatele clare, obținute fără prea mari eforturi de formațiile învingătoare.

Primele partide de hochei ale sezonului ne-au prilejuit, însă, și alte cîteva constatări legate de felul în care sînt organizate aceste întîlniri și de modul în care cavalerii fluierului s-au achitat de sarcinile lor. Dacă în ce privește desfășurarea competiției nu avem de reproșat decît faptul că orele de începere nu se respectă, parcă dintr-o tradiție (de nedorit !) a patinoarului „23 August", în schimb în ceea ce privește arbitrajele sînt multe și din păcate nu prea bune lucruri de spus. De pildă, aprecierea jocului cu corpul este foarte diferită de la un arbitru la altul, fapt care produce numai confuzie atît printre jucători (foarte mulți tineri în acest sezon) cît și printre spectatori. În plus, o parte dintre arbitri continuă să fie neatenți la faze și să pară „surzi" la modul de exprimare al unora dintre jucători pe gheață. Dar, cum și echipelor — socotind că ne aflăm abia la primele meciuri — le mai trecem încă cu vederea unele carențe de pregătire, tot așa și cavalerilor fluierului nu le punem deocamdată, note...

Călin ANTONESCU

REZULTATE TEHNICE

C. S. Miercurea Ciuc — Tîrnava Odorhei 6—2 (3—0 1—0, 2—2) ; Agronomia Cluj — Avîntul Gheorghieni 8—0 (1—0, 3—0, 4—0) ; Dinamo București — Dunărea Galați 16—0 (6—0, 2—0, 8—0) ; Steaua — I.P.G.G. București 9—0 (5—0, 2—0, 2—0).

Astăzi este zi de pauză, partidele din „Cupa României", continuînd joi după următorul program : ORA 8,30 : C. S. Miercurea Ciuc — Avîntul Gheorghieni, ORA 11 : Agronomia Cluj — Tîrnava Odorhei, ORA 16 ; Steaua — Dunărea Galați, ORA 18,30 ; Dinamo — I.P.G.G.

SÎMBĂTĂ ȘI DUMINICĂ PE STADIONUL REPUBLICII

A XIV-a DINAMOVIADĂ DE ATLETISM, CEL MAI IMPORTANT CONCURS POST-OLIMPIC

● „Premiere" în țara noastră : 3 aruncători de peste 20 m la greutate, 4 aruncători de peste 71 m la ciocan

● Multe alte probe de înaltă valoare tehnică

Sandor Eckschmiedt, una din vedetele incontestabile ale aruncării ciocanului, va evolua în cadrul Dinamoviadei

Scriam, mai zilele trecute, că prezența la startul întrecerilor celei de a XIV-a Dinamoviade internaționale, a unui mare număr de atleți de certă valoare, campioni olimpici și alți laureați ai recentelor Jocuri de la München, a unor recordmani mondiali și campioni europeni, conferă disputelor de pe stadionul Republicii un deosebit prestigiu în lumea acestui sport, un prestigiu de care nu s-au bucurat prea multe dintre numeroasele competiții organizate în țara noastră.

În orice caz, chiar dacă la această oră listele de înscrieri n-au căpătat încă un contur definitiv (acesta va fi luat abia după ședința tehnică, programată vineri dimineață, la Snagov) totuși se poate spune, fără greșeală, că iubitorii atletismului din Capitală vor avea ocazia să asiste la cîteva „premiere" în țara noastră. Ne referim la faptul că, de pildă, la aruncarea greutății vor fi prezenți trei sportivi cu rezultate de peste 20 de metri, în frunte cu campionul olimpic al probei, polonezul **Wladislaw Komar** (21,18 m). Principalii săi adversari vor fi : **Hans-Peter Gies** (R.D. Germană) 21,27 m — locul IV la J.O. (21,14 m), **Vilmos Varju** (Ungaria) 20,45 m — locul VIII la J.O. (20,10 m). În continuarea listei trebuie citat și aruncătorul sovietic **Rimantas Plunge** (19,68 m).

O premieră asemănătoare va fi și la aruncarea ciocanului, cu patru sportivi creditați cu rezultate de peste 71 de metri ! **Gyula Zsivotzky** (Ungaria) — campion olimpic în 1968 (72,04 m în 1972), **Sandor Eckschmiedt** (Ungaria) — 71,96 m. La München primul s-a clasat al cincilea (71,38 m), celălalt al șaselea (71,20 m). Vor mai fi prezenți : bulgarul **Todor Manolov** (71,00 m) și, probabil, sovieticul **Vasili Hmelevski** (74,02 m). Din păcate, după cum am fost informați, aruncarea ciocanului va avea loc în... deplasare, la Snagov. Cînd este vorba de un asemenea buchet de aruncători ar fi de dorit să se facă ceva pentru ca proba să aibă loc chiar pe stadionul Republicii !

De o foarte ridicată valoare se anunță multe alte probe. La înălțime bărbați, **Iuri Tarmak** (U.R.S.S.) — campionul olimpic (2,23 m) va primi replica conaționalului său **Kestusis Sapka** (2,24 m în 1972), campionul european de la Helsinki. Bulgarul **Petar Bogdanov** și campionul nostru **Șerban Ioan** au fiecare 2,17 m, în timp ce **Ritta Schmidt** (1,90 m), **Miloslava Hübnerova** (1,86 m) — campioană olimpică în 1968 și europeană în 1969, **Alena Proskova** (1,84 m), **Virginia Ioan** (1,80 m) sînt vedetele săriturii în înălțime la femei.

Competiția dinamoviadei programează, de asemenea, cîteva întîlniri extrem de spectaculoase între **Argentina Menis** (67,32 m) — medalie de argint la J.O. și **Vasilka Stoieva** (64,34 m) — medalie de bronz la aruncarea discului, **Valeria Bufanu** (probabil) — medalie de argint, **Karin Balzer** (12,7) — medalie de bronz și **Tereza Nowak** (12,7) — locul V la München, în cursa de 100 m garduri.

Dintre marile vedete ale atletismului internațional vor concura pentru prima oară la București : **Evgheni Arzanov** (U.R.S.S.) — campionul european al probei de 800 m, marele învins în finala olimpică de la München, **Ludmila Braghina** (U.R.S.S.) campioană olimpică și recordmană mondială în cursa de 1500 m (4:01,4), hurdlerul sovietic **Evgheni Gavrilenko** (49,2 pe 400 mg — locul VI la J.O. cu 49,66 s) ș.a. Cunoștințe mai vechi, dar în noi posturi avînd în vedere marile performanțe pe care le-au marcat în ultima vreme sînt : **Svetla Zlateva** (Bulgaria) 1:58.9 pe 800 m, sprinterul cehoslovac **Jaroslav Matousek** (10,1 s pe 100 m și 20,8 pe 200 m), sulițașa **Lutvian Mollova** (Bulgaria) 60,58 m — locul IV la München, **Diana Iorgova** (6,77 m la lungime, medalie de argint la J.O.), **Ivanka Hristova** (19,55 m la greutate — medalie de bronz) etc.

Față de această înșiruire de nume și de rezultate, avem, deci, dreptate să spunem că Dinamoviada internațională constituie unul dintre cele mai mari, dacă nu chiar cel mai mare, concurs post-olimpic ? Sîmbătă și duminică vă veți putea convinge personal de acest adevăr !...

Romeo VILARA

Campionatul republican (seniori și juniori) **al decatloniștilor va avea loc vineri și simbătă în Capitală.**

ANTON NEAGOE (Dinamo) — CAMPION NAȚIONAL LA 1000 m CU START DE PE LOC

Surpriză la velodrom ! Ștefan Laibner, specialistul nr. 1 al cursei pe 1 000 m cu start de pe loc, campionul și recordmanul probei, a părăsit ieri după-amiază pista fără a mai purta laurii repetatelor sale biruințe. De data aceasta, victoria a surîs unui tînăr, lui **Anton Neagoe** (Dinamo) care, aflat în primul său an de seniorat, cîștigă un titlu atît de mult rîvnit, cel de campion național.

Cum s-au petrecut lucrurile ? La startul probei s-au prezentat 14 concurenți. Timpul răcoros și vîntul care sufla în rafale nu lăsau să se întrevadă realizarea unor performanțe deosebite. Și nici n-a fost vorba de așa ceva. Mai mult chiar, unii dintre concurenți, N. Andronache, C. Tudoran, M. Romașcanu, I. Puterițv au evoluat foarte slab. Noroc de ultimele 6 „tentative" care au readus pe velodrom suflul bătăios, specific întrecerilor pe pistă. Paul Soare reușește un 1:13,6, urmează Laibner care coboară sub 1:13,0 (1:12,9), dar vin G. Negoescu și P. Dolofan care stopează cronometrele la 1:12,7. Și cînd se credea că anul acesta vom avea nu unul ci doi campioni naționali la 1 000 m cu start de pe loc, Anton Neagoe simplifică situația, adjudecîndu-și titlul cu un rezultat de 1:12,2

Clasament : 1. **ANTON NEAGOE** (Dinamo) 1:12.2 — campion național, 2—3. P. Dolofan și G. Negoescu (Steaua) 1:12,7, 4. Șt. Laibner (Dinamo) 1:12,9 5. P. Soare (Steaua) 1:13,6, 6. Z. Elekeș (Steaua) 1:15,3.

Anton Neagoe în cursa care i-a adus titlul de campion național la seniori Foto : Paul ROMOȘAN

PE STADIONUL REPUBLICII — PRINTRE STUDENȚII DE LA I.E.F.S.

Duni dimineața, acordurile vechi și totuși atît de noi ale universalului imn studențesc s-au răspîndit și deasupra stadionului Republicii, unde studenții Institutului de educație fizică și sport din Capitală au ținut să fie prezenți la startul noului an universitar. Două generații, corpul de cadre didactice actual și viitorii dascăli de educație fizică s-au reîntîlnit în ambianța locului lor principal de muncă, stadionul. Principala caracteristică a acestei manifestări a fost atmosfera emoționantă instaurată peste marele grup de tineri care au populat, plini de voioșie, tribuna întîi a stadionului.

A luat cuvîntul rectorul Institutului, tovarășul **Leon Teodorescu,** care, după urările de succes și noi împliniri adresate atît colegilor de la catedre cît și studenților, a scos în evidență rolul acestei unități de învățămînt superior în dezvoltarea sportului românesc, a educației fizice practicată pentru întărirea sănătății tinerelor generații pe care viitorii profesori le vor avea în grijă. De aici rezidă marea seriozitate cu care studenții trebuie să-și desăvîrșească pregătirea profesională și să-și consolideze un înalt profil etic.

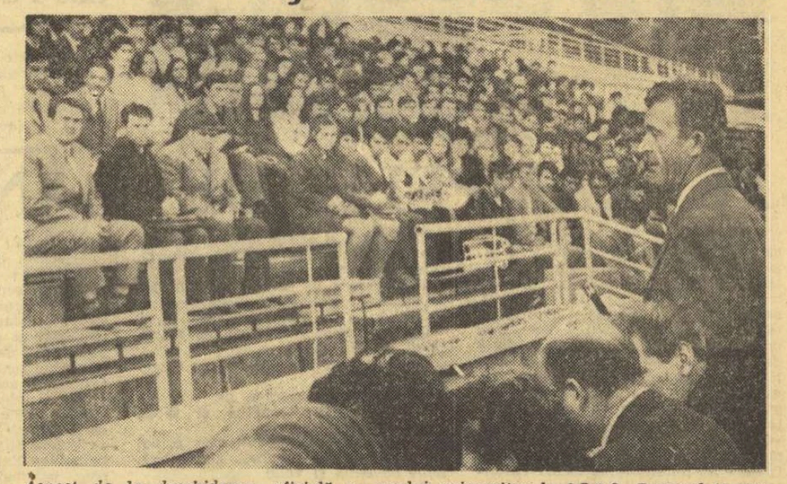

Aspect de la deschiderea oficială a anului universitar la I.E.F.S. Rectorul institutului, Leon Teodorescu, *urează noi succese viitorilor profesori de educație fizică* Foto : Theo MACARSCHI

Tovarășul profesor doctor **Andrei Iliescu,** secretarul comitetului P.C.R. din Institut, a ținut să-i asigure pe studenți de deplinul concurs și ajutor al întregului colectiv de cadre didactice. Studenta din anul I, **Maria Ionescu** — aflată pentru prima dată în postura de purtătoare de cuvînt a colegilor săi „boboci" — și-a exprimat (o dată cu emoția) convingerea că ajutorul colegilor mai mari și al profesorilor va veni atît în întîmpinarea unei bune pregătiri profesionale cît și a realizării performanțelor sportive ridicate de către cei mai tineri studenți. Din partea Asociației Studenților din Institut, a luat cuvîntul asistentul universitar **Nicolae Contantin.**

A urmat apoi un moment pe care l-au așteptat, cu deosebit interes, toți cei prezenți. Continuînd o frumoasă tradiție existentă la Institutul din str. Maior Ene, au fost împărțite premii, în semn de prețuire, celor mai buni trei studenți din fiecare an pentru rezultatele obținute la diferite discipline sportive.

Radu TIMOFTE

PESTE O SĂPTĂMÎNĂ, LA BUCUREȘTI, UN ATRACTIV MECI AMICAL DE FOTBAL

ROMÂNIA — GRECIA

● **Programul tricolorilor în acest sezon**

Au mai rămas puține zile pînă la următorul examen (chiar dacă e vorba de o partidă amicală, meciul în sine constituie un examen) pe care tricolorii îl vor susține în acest sezon fotbalistic.

Miercuri 11 octombrie, ECHIPA NAȚIONALĂ va juca, la București, cu selecționata *GRECIEI.* Este vorba în fond, de o partidă revanșă după meciurile din preliminariile C.M. 1970.

Va urma apoi, la 29 octombrie, o întîlnire cu caracter oficial : *ROMÂNIA — ALBANIA,* de asemenea, pe teren propriu, în cadrul preliminariilor C.M. 1974.

Pînă la finele anului vor mai avea loc următoarele meciuri ale echipei naționale : *Istanbul : TURCIA — ROMÂNIA* (22.XI.) ; *Tel Aviv : ISRAEL — ROMÂNIA* (20.XII.).

Lotul național pentru meciul cu Grecia va fi definitivat vineri după-amiază, în cadrul ședinței de lucru a biroului federal.

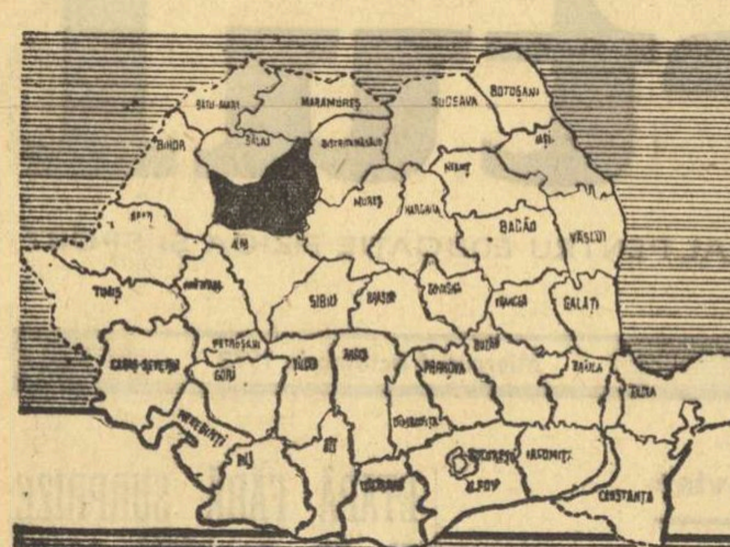

1947-1972 SPORTUL ROMÂNESC în 40 de sinteze

CLUJ

	1947	1968	1972
Cluburi sportive	2	7	7
Asociații sportive	82	218	457
Școli sportive	—	1	1
Licee cu program de educație fizică	—	1	1
Secții afiliate	59	337	405
Sportivi legitimați	1650	7600	10000
Sportivi clasificați, din care :	1560	5028	6300
— maeștri emeriți	—	3	3
— maeștri	—	25	65
— candidați maeștri (la șah)	—	3	4
— cat. I—III	1560	3138	3909
— juniori și copii	—	1859	2320
Echipe în campionate republicane	15	45	58
Titluri de campioni naționali	6	76	98

	1947	1968	1972
Recorduri, din care :	4	49	149
— europene	1	—	—
— balcanice	1	—	2
— republicane	2	49	147
Sportivi în loturi reprezentative, din care :	4	120	136
— seniori	4	33	28
— juniori	—	51	76
— tineret	—	36	32
Antrenori	62	407	479
Profesori de educație fizică	73	207	424
Arbitri	386	1168	1438
Instructori	420	856	1063

„Întreaga noastră activitate, tot ceea ce facem, este menit să slujească omul cu preocupările și nevoile lui materiale – care, după cum știți, nu sînt printre cele din urmă, cu preocupările și necesitățile lui spirituale. Facem totul pentru a crea condiții cît mai bune de viață din toate punctele de vedere"

(Din cuvîntarea tovarășului NICOLAE CEAUȘESCU rostită la Cluj, la inaugurarea noului an universitar 1972)

ASIGURAREA UNEI BAZE DE MASĂ PUTERNICE, PREMISĂ A SPORTULUI DE PERFORMANȚĂ

Interviu cu tovarășul CONSTANTIN CRIȘAN, secretar al Comitetului județean Cluj al P.C.R.

— În ansamblul sportului românesc, Clujul — municipiul și județul — are o recunoscută pondere. Ea este dată de permanența sportivilor clujeni în loturile olimpice și republicane, de o viață sportivă universitară intensă, de o continuă preocupare pentru îmbunătățirea și completarea perimetrului sportiv. Acest recunoscut ascendent — care reprezintă, de altfel, o mîndrie pentru județul dumneavoastră — cere, pentru menținerea și perpetuarea lui, o muncă intensă și de calitate, o sporită responsabilitate din partea tuturor factorilor competenți în acest sector al vieții sociale. Spre ce laturi ale activității de educație fizică și sport considerați, stimate tovarășe secretar, că trebuie insistat în mod deosebit și care sînt preocupările organului de partid în acest sens ?

— **Tradiția sportului clujean, cît și specificul său demografic (18 la sută din populația județului este reprezentată de tineretul studios) ne obligă să insistăm spre dezvoltarea în continuare a activității sportive pe toate planurile. În mod firesc ne preocupă problema lărgirii activității sportive de masă cu caracter necompetițional, recreativ, avînd în vedere rolul acesteia în menținerea și întărirea stării de sănătate a tineretului și a oamenilor muncii. La fel de firesc ne preocupă formele competiționale ale activității sportive de masă, ca mijloc important și propice de călire, instruire și educare a cetățenilor, indiferent de naționalitate.**

Preocupare insistentă manifestăm și față de activitatea sportivă de performanță, care de atîtea ori în anii Republicii ne-a adus mari satisfacții datorită prezenței sportivilor clujeni în competiții republicane și în întîlniri internaționale de prestigiu.

Revenind la problema activității sportive de masă, considerăm că va trebui, în viitor, să determinăm în mai mare măsură factorii răspunzători să-și intensifice activitatea în toate sectoarele, cu un accent deosebit pe unitățile de bază — școli, facultăți, uzine, întreprinderi — pentru practicarea organizată a educației fizice și sportului pe o scară cît mai largă, conștienți fiind că fără asigurarea unei baze de masă puternice, sportul de performanță nu are șanse de izbîndă. Această bază a sportului de performanță ne preocupă și sub aspectul extinderii rețelei școlilor sportive și a celor cu program de educație fizică. În altă ordine de idei, la C.S. Universitatea și celelalte cluburi universitare din Cluj, la C.S.M., Industria Sîrmei Cîmpia Turzii, C.S. Voința, la asociațiile sportive C.F.R., Clujeana, Unirea Dej și Arieșul Turda, va trebui îmbunătățită considerabil activitatea, munca de îndrumare în secțiile de performanță.

— Clujul, cetatea lui universitară, are peste 20.000 de studenți. Tradiția sportului clujean are o vechime de peste o jumătate de secol. Apreciați că, față de realizările de pînă acum, în sportul universitar este loc pentru mai mult și mai bine ?

— **Da, indiscutabil, este loc pentru mai mult și mai bine. Dacă în activitatea de masă, prin buna organizare a competițiilor studențești, s-au obținut rezultate frumoase — locul 1 pe țară, de două ori, în întrecerile dintre centrele universitare —, în domeniul sportului de performanță nu putem acorda decît calificativul satisfăcător, deși fotbalul deține două titluri republicane (juniorii și tineretul de la „U"), iar atletismul un record balcanic la decatlon, prin Vasile Bogdan. Indiscutabil că rezultatele în sportul de performanță nu sînt pe măsura condițiilor materiale și umane existente în centrul universitar Cluj. Or, în acest context va trebui desfășurată o mai susținută muncă de investigare a elementelor valoroase existente în sportul școlar, o urmărire atentă și pregătirea lor în conformitate cu cerințele secțiilor de performanță ale cluburilor universitare.**

— Cîteva cuvinte despre preocupările de viitor privind dezvoltarea bazei materiale, cunoscut fiind rolul ei în atragerea tineretului spre practicarea sportului.

— **Planurile de sistematizare ale tuturor localităților cuprind obiective sportive adecvate cerințelor ; parte din ele au și intrat în funcțiune (stadioanele din Turda, Dej, Gherla, sălile de educație fizică de la Școala generală 1 Cluj, Grupul școlar M.I.U. Turda, pîrtia de schi de la Băișoara, terenuri de handbal, baschet, tenis de cîmp și volei la căminele studențești), iar altele sînt în construcție (sala de educație fizică a Casei pionierului din Cluj, cea a Grupului școlar construcții, cele ale școlilor generale din Viișoara și Aghireș, patinoarul artificial, stadionul C.F.R., complexul sportiv de pe Cetățuia Cluj și baza nautică și de agrement din cartierul Gheorghieni), urmînd ca ele să intre în funcțiune într-un viitor mai mult sau mai puțin apropiat. Ne preocupă, de asemenea, găsirea unei soluții pentru construirea unei baze sportive de tip complex, necesare activității școlilor cu profil sportiv și de educație fizică.**

— Ținînd cont atît de numărul ridicat al celor care populează amfiteatrele sănătății — și care se supun, deci, unei instrucții prin sport —, cît și de importanța ce se acordă sportului, în sistemul instrumentelor folosite în educație, simțiți nevoia unor recomandări în acest sens ?

— **Am recomanda ca tinerii să fie mai receptivi față de înseși virtuțile pe care le propulsează sportul pe care ei îl practică. Preluînd de la acesta disciplina de colectiv, corectitudinea pe care el o solicită și munca pe care o presupune și ducîndu-le atît în arenele sportive, cît și în viața socială, tinerii noștri nu ar avea decît de cîștigat atît în aprecieri, cît și în stimă. Desigur, pe calea aceasta ei trebuie să fie îndrumați de toți acei care le supraveghează și îndeamnă activitatea din săli sau de pe stadioane, dascăli care trebuie să depună o muncă migăloasă și de durată, dar o muncă nobilă, de formare etică, cetățenească, a tineretului.**

GÎNDURI LA ÎNCEPUT DE AN UNIVERSITAR

prof. dr. doc. ȘTEFAN PASCU,
membru corespondent al Academiei,
rectorul Universității Babeș-Bolyai
președintele de onoare al clubului sportiv „U" Cluj

Un prilej potrivit ca, în aceste zile de multiple gînduri și preocupări menite să asigure un nou an universitar cît mai bun, cît mai rodnic în toate domeniile de activitate, să ne gîndim, atît cît trebuie, și la activitatea sportivă, care de altfel, a început mai devreme decît deschiderea porților universității pentru miile de studenți. La activitatea sportivă și, firește, la organismul care conduce, organizează și asigură activitatea de performanță : Clubul sportiv al Universității.

Este necesar un scurt popas și asupra clubului în aceste zile, cu gîndul și cu preocuparea de a-i asigura o activitate cît mai bună, cît mai plină de satisfacții, deoarece, așa cum am mai avut ocazia să mărturisesc în paginile acestui ziar, socotesc activitatea sportivă, de masă și de performanță, parte integrantă a activității complexe a unei instituții de învățămînt superior. Se înțelege, cu ponderea cuvenită în raport cu celelalte activități : de instruire și de educare a tineretului studios, de cercetare științifică, de creație culturală, de activitate politică și obștească. Cu atît mai mult, cu cît sportului însuși, fie de masă, fie de performanță, nu i se poate nega nici caracterul instructiv-educativ și nici cel științific chiar. Dacă instruirea și educarea prin sport a devenit un adevăr axiomatic, caracterul științific al sportului ar mai putea fi pus la îndoială de unii, mai puțin cunoscători. Nu mă pretind cîtuși de puțin un mare cunoscător al sportului, dar din ceea ce mai cîtesc și eu în legătură cu această activitate, din ceea ce observ și eu cu diferite prilejuri și din ceea ce-mi spun colaboratorii de la clubul sportiv, am înțeles că astăzi nu se mai face sport ca acum 50 de ani și nici chiar ca acum 25 sau 20 de ani, că sportul pretinde și el inteligență, pricepere și știință. Noi metode, noi tactici, noi principii se cer neapărat cunoscute și aplicate dacă dorești să fii la înălțimea sportului contemporan.

De aceea, nu este nici de mirare și nici inexplicabil că oameni de prestigiu în profesiunea lor, în lumea științifică, nu s-au simțit scăzuți cu nimic ocupîndu-se îndeaproape, nemijlocit, în calitatea de președinți chiar, de cluburile sportive studențești. Cel puțin aceasta este situația clubului universității din Cluj, care a avut în fruntea sa, în jumătatea de veac și mai bine de existență, personalități marcante universitare : Iuliu Hațieganu, Iuliu Moldovan, Silviu Dragomir ș.a. Prestigiul lor — cel puțin o parte al acestuia — s-a imprimat și clubului : tinerii sportivi s-au simțit onorați de o asemenea grijă și patronare, s-au simțit obligați la eforturi, la străduințe, la o comportare sportivă superioară. Prestigiul conducătorului se resfrînge și asupra clubului, iar la rîndul său, conducătorul clubului se simte răsplătit de succesele clubului, pentru grija sa, pentru preocuparea sa, pentru osteneala sa, se întristează de insuccesele acestuia, nutrind mereu nădejdea nestrămutată în izbînzile și ascensiunea sa.

Iacob Cimpeanu, unul dintre autenticele talente de la „U", evoluînd pe pîrtia de la Băișoara

OAMENI ȘI FAPTE

CONȘTIINȚA ÎN ACȚIUNE. Convinși că o activitate sportivă care să răspundă cerințelor actuale ale învățămîntului și solicitărilor din ce în ce mai numeroase ale elevilor nu se poate realiza decît în condițiile existenței unei baze materiale cuprinzătoare și bine pusă la punct și conștienți că în marea competiție cu „orașul" sportul școlar de la sat nu poate cîștiga decît beneficiind de o complexă bază de pregătire, conducerile mai multor școli generale din mediul rural, impulsionate și sprijinite de către profesorii de educație fizică, au oferit sportului și educației fizice spații rîvnite de multe omonime din mediul urban. Reținem, din suita acestora, școlile generale din **Aghireș, Așchileu, Bobîlna, Poeni, Jucu și Dăbîca.** De remarcat că în aceste școli pulsează și o activitate sportivă ce-ar putea fi reținută ca exemplu.

O PREMIERĂ LA CLUJ. În dorința de a avea un liceu cu program de educație fizică cu un ciclu complet, Clujul a coborît cu... specializarea începînd de la vîrsta de 6 ani, înființînd două clase I (gimnastică), a cîte 40 de elevi (20 de băieți și 20 de fete), pe care le-a distribuit pe lîngă cele două secții — română și maghiară — ale liceului „Nicolae Bălcescu". Filiera : inițiere — avansare — perfecționare nu va mai suferi astfel nici un fel de hiatusuri.

„AGRONOMIA" ÎȘI SPOREȘTE ZESTREA. Clubul sportiv al agronomilor a atins recent ultima fază — fățuirea — a unei lucrări de proporții : o platformă betonată de 1800 metri pătrați, destinată vara jocurilor sportive, iar iarna patinajului. Vasta platformă — care va satisface și o parte din necesitățile de pregătire ale divizionarei A de hochei pe gheață — vine să completeze noua zonă sportivă a „Agronomiei", ce mai cuprinde o elegantă sală de gimnastică (300 m.p.) și o platformă în roșu (800 m.p.) pentru handbal, volei, baschet.

CUPA-CHALLANGE IULIU HAȚIEGANU — competiția nr. 1 a Institutului medico-farmaceutic din Cluj — are un regulament aparte, creat anume pentru a angaja în competiție cît mai mulți studenți și a cointeresa majoritatea cadrelor din cele 4 facultăți ale institutului. Concepută ca o cupă menită să răsplătească eforturile depuse de către studenți, în cele trei mari sectoare ale activității lor — învățătura (contează media generală obținută de către o facultate la sfîrșitul unui an de învățămînt), activitatea artistică și sportivă — și ca o cupă a cupelor (se decern mai întîi cupe pe ani, cupa „challange" urmînd să fie înmînată uneia dintre facultățile care a acumulat cel mai mare punctaj), „Cupa Iuliu Hațieganu", cheamă, într-adevăr, în competiție toate forțele institutului și răsplătește cu adevărat pe cel mai bun.

BAZĂ SPORTIVĂ MODEL. Baza sportivă a orașului Gherla prezintă un punct de atracție nu numai pentru beneficiarii ei — sportivii și amatorii de mișcare —, ci pentru oricare turist, atuurile ei fiind : o concepție modernă și estetică, un splendid cadru natural, o împrejmuire elegantă și cochetă. De specificat că ea a trebuit refăcută aproape complet după inundații, intervenție care a necesitat, pe lîngă subvenții, o mare cantitate de muncă patriotică și un sprijin consistent din partea organelor locale, îndeosebi din partea tovarășului **Andrei Cristea**, prim-secretar al Comitetului orășenesc de partid, primarul Gherlei.

STOP-CADRU : VIRGIL SALVAN. Primul boxer român care a luat parte la o competiție internațională a fost clujeanul Virgil Salvan, „mijlociul" care a participat la Concursul internațional al sportivilor din armatele interaliate, de la Paris — 1919, un fel de Olimpiadă tardivă în locul celei programate în 1916, dar suprimată din cauza războiului.

PREȘEDINȚII CARE-ȘI ONOREAZĂ FUNCȚIA. La succesele anumitor ramuri sportive trebuie adăugat, dincolo de talentul și pregătirea sportivilor, de munca și priceperea antrenorilor, sfaturile apreciate și intervențiile oportune ale unor președinți de comisii județene, cum sînt : **Eugen Ramonțeanu** (atletism), **Petre Jurcă** (fotbal), **Laurențiu Vlad** (box), **Victor Malcoci** (șah), **Aurelian Vintilă** (volei).

SCHIUL INTRĂ ÎN DREPTURI. Pîrtia de la Băișoara — preconizată a avea în final o lungime de 2400 m, o diferență de nivel de 550 m, și o lățime variabilă între 30—35 m — este practicabilă acum pe o distanță de 1400 m (facilitînd astfel campionatele naționale de copii, faze de zonă și județene) și dispune de două teleschiuri. Pîrtia a fost amenajată, în cea mai mare parte, prin muncă patriotică (cca. 12.500 ore), organizată de activul comisiei județene de schi (președinte : **Mircea Gogonea**), și cu subvenții acordate de către CJEFS și federația de specialitate.

Speranțele baschetului feminin clujean : talentatele eleve ale profesorului Horia Pop, campioane naționale ale diviziei de juniori și școlari, ediția 1971—1972

PE RAMPELE DE LANSARE

Bogatul eșalon de performanță pe care îl prezintă Clujul solicită existența unei pepiniere numeroase și excelent cultivate, condiție esențială pentru asigurarea schimburilor, implicit, pentru existența secțiilor. Condiție vitală, căreia școlile sportive, liceele cu program de educație fizică și centrele de inițiere au căutat — și caută permanent — să-i dea cel mai bun răspuns, aducînd în fiecare an pe rampele de lansare spre diviziile naționale elemente dotate și receptive care — continuîndu-și la un alt nivel de maturitate și responsabilitate pregătirea — au putut prelua locuri vacante sau și-au revendicat posturi ale senatorilor de drept. Exemplele sînt multiple. Din suita lor nu vom reține, însă, decît pe cele marcante : Vasile Bogdan, Andrei Sepci, Draga Comșa — atletism ; Ștefan, Anca, Crețu, Mureșan, Barbu, Lică — fotbal ; Roman, Oczelac, Moisin — baschet, surorile Meseșan — volei.

Desigur, pînă în momentul cînd vlăstarele sînt chemate să dea dificilul examen al promovării, ele trebuie să ofere dovezi convingătoare ale progresului lor, teste pe care de altfel le facilitează competiția rezervată vîrstei acestora : campionatele republicane ale școlarilor și juniorilor, întreceri în care județul Cluj a înscris anul trecut 13 echipe divizionare (5 de volei, 5 de baschet, 2 de handbal, 1 de fotbal), revendicîndu-și două titluri de campioană : la fotbal (antrenor Adalbert Kovaci) și baschet fete (prof. Horia Pop) și un loc secund : baschet băieți (prof. Vasile Mureșan). Dar, rezultate confortabile nu se întîlnesc doar la jocuri. Atletismul, înotul, gimnastica și schiul au impus și ele unele nume, capul de afiș deținîndu-l, bineînțeles, atleta Eva Zörgö, campioană republicană de juniori, campioană balcanică și finalistă, la J.O. de la München, în proba de suliță.

Ca să ne edificăm, însă, mai bine asupra bazei umane pe care se sprijină cele patru cluburi universitare, C.S.M.-ul, ca și celelalte secții de performanță din Turda, Dej, Gherla, Huedin și Cîmpia Turzii, să facem o scurtă trecere în revistă a unităților productive existente în perimetru și a potențialului lor de cuprindere :

Cluj : — Școală sportivă, cu 7 secții și 43 de grupe ;

—Școala sportivă Viitorul, cu 6 secții și 18 grupe ;

— Liceu cu program de educație fizică, cu **secție română și secție maghiară.**

— Șase centre de inițiere : fotbal (6 grupe), schi, baschet, gimnastică, tenis de cîmp și volei.

Turda : — **Secție cu program de educație fizică : 3 discipline, 6 grupe ;**

— Centre de înot și lupte.

Dej : — Secție cu program de educație fizică : 3 discipline, 10 grupe ;

— centru de box.

Băișoara : — Centru de schi pe lîngă școala generală din comună.

Un panoramic robust (căruia vrem să-i mai adăugăm numărul de 424 de profesori de educație fizică ce servesc activitatea de educație fizică și sport în școlile generale, licee și școlile profesionale), care dă siguranța zilei de mîine și oferă certitudinea apariției cîtorva nume care să preia ștafeta al cărei schimb de azi îl constituie atleți ca Ileana Silai și Curt Socol, baschetbaliști ca Emeric Vizi și Matei Ruhring, voleibaliști ca Viorel Mateescu și Ioan Bînda, boxeri ca Ioan Popa și Ladislau Mathe, fotbaliști ca Pexa și Remus Cîmpeanu.

ÎNTR-UN SEDIU AL PERFORMANȚEI

Alături de fanionul ce reține data nașterii Clubului sportiv muncitoresc Cluj — 17 aprilie 1960 — pe peretele de „onoare" al C.S.M.-ului se află trei diplome, mărturii a tot atîtea succese repurtate de această unitate de frunte a sportului de performanță : locul II pe țară — obținut consecutiv în anii 1969, 1970 și 1971 — în întrecerea cluburilor sportive de categoria I. Distincțiile — rezultat al unor punctaje superioare obținute la capitolele „grele" ale performanței : titluri și recorduri naționale, balcanice și europene — vin nu numai să răsplătească realizarea unor totaluri consistente, ci să ateste o muncă de calitate și bine orientată.

Din galeria acestora — ce trebuie, desigur, deschisă cu inepuizabila Ileana Silai, senatoarea probei de 800 m și posesoarea unui „argint" olimpic — fac parte atletul Vasile Sărucan, luptătorul Ioan Marton, tenismanul Șerban Doboși, (urmașul cvartetului de aur : Negulescu — Cobîrzan — Giurgiucă — Rethi, de 5 ori cîștigător al C.C.E.), scrimerii Ioan Pop și Paul Szabo, ca să evidențiem numai vîrfurile și totodată pe cei care n-au întrerupt activitatea în cadrul acestui club. Dar, deși prezentarea acestora te trimite la victoriile de prestigiu ale clubului din Piața Libertății, oglinda fidelă a rezultatelor obținute de către C.S.M. în cei 12 ani de activitate nu ne-o poate oferi decît bilanțul cifric, element la care și apelăm. Deci, C.S.M. 1960—1972 :

Medaliați la C.M. și J.O.	12
Titluri de campioni europeni	16
Titluri de campioni balcanici	17
Recorduri balcanice	11
Titluri internaționale	377
Titluri de campioni naționali	425
Recorduri republicane	511
Sportivi componenți în loturile reprezentative	517

Un bilanț tonic, care dă C.S.M.-ului (președinte : **Simeon Kezdi**) prestigiu și autoritate, care vorbește de capacitatea și responsabilitatea profesională a multora din cei 37 de antrenori ai clubului cu 700 de sportivi legitimați și despre devotamentul unei întregi pleiade de activiști voluntari.

Un valoros produs al atletismului clujean : Ileana Silai, multiplă campioană și recordmană a țării

SUCCESELE „UNIRII" DEJ — UN REZULTAT AL FORȚELOR UNITE

Asociația dejeană — ce funcționează pe lîngă Centrala celulozei și hîrtiei Dej, Fabrica de mobilă și Întreprinderea de industrie locală Bobîlna — are o activitate nu numai variată și multilaterală (desfășurată de cei 225 de sportivi legitimați în cele 10 secții afiliate), ci și una marcată de rezultate ce nu stau tocmai la îndemîna oricui : trei titluri consecutive de campioni republicani de juniori la aeromodelism (prin cuplul Emil Teușan — pilot, Victor Racolța — mecanic), numeroase titluri în concursuri interne și internaționale la orientare turistică (prin Ioan Biriș), titluri județene la box, evoluții aplaudate în întrecerile județene, de zonă și republicane la șah, tenis de masă și popice.

Dar, cum bunul renume al unei asociații sportive nu-l compune doar performanța, ci și activitatea sportivă a celor mulți, trebuie adăugat — pentru a contura și mai pregnant profilul asociației care are peste 2000 de membri — preocuparea pentru inițierea diferitelor forme de activitate (campionate pe asociație la șah și popice, competiții permanente de fotbal, volei și popice — cu etape pornind de la secții), forme ce caută să-și lărgească continuu posibilitățile de cuprindere și să-și revizuiască permanent conținutul pentru a fi cît mai actuale și a întruni cît mai multe opțiuni.

În acest efort de vitalizare și personalizare a asociației sportive numărul 1 din Dej se remarcă — după cum ne specifica tovarășul Gheorghe Gherasie, președintele C.M.E.F.S. Dej — o pleiadă de oameni muncitori și devotați cum sînt președintele asociației sportive — Gheorghe Budăceanu, director economic al CCHD, secretarul „Unirii" — Cornel Pop, instructorii voluntari Ilieș Csaba (aeromodelism), Ioan Biriș (orientare turistică), Ioan Filip (radioamatorism) ș.a., oameni care și-au unit forțele atît pentru promovarea ramurilor preferate, cît și pentru dezvoltarea bazei materiale a asociației, de care și-au legat mai puțin interesele și mai mult inima.

DOUĂ ÎNTREBĂRI, DOUĂ RĂSPUNSURI, DOUĂ SEMNIFICAȚII

— **Timp de un deceniu, de cînd sînteți președintele Consiliului județean de specialitate, ați fost promotor sau motor al tuturor mutațiilor petrecute în sportul clujean. Din vasta panoramă a împlinirilor, care a fost aceea care v-a mulțumit cel mai mult, sau ce rezultat v-a dat cea mai mare satisfacție ?**

Răspunde președintele C.J.E.F.S. Cluj, tov. **Nicolae Mureșan :**

— Incontestabil, cea mai mare satisfacție și, totodată, momentul cel mai emoționant pe care l-am trăit în deceniul de cînd mă aflu lîngă sport a fost acela cînd pe malul Someșului s-au aprins luminile la Sala sporturilor și la bazinul olimpic, certitudine că sportul clujean și-a mutat sediul în lăcașe unde poate respira și, implicit, prospera.

— **Cîștigător consecutiv al celor trei ediții ale întrecerii pe țară între consiliile județene pentru educație fizică și sport, C.J.E.F.S. Cluj și-a stabilit — bănuim — obiective îndrăznețe și pentru perioada următoare. Ați putea selecta din suita acestora obiectivul care, în ordinea importanței, are gradul I ?**

— Olimpiada, care a fost pentru noi o adevărată lecție, nu numai în sensul orientărilor spre care ne-a dirijat, ci și în sensul unor „apostrofări" la care a supus, implicit, și performanța clujeană— ne-a reașezat preocupările, canalizîndu-le spre un scop care de acum a devenit pentru noi cuvîntul de ordine : promovarea performanței, astfel ca la Olimpiada de la Montreal, Clujul să contribuie la recoltarea de către sportul românesc a unor succese de mare prestigiu.

TRADIȚIA MUNCITOREASCĂ A CLUBULUI DIN CÎMPIA TURZII

Credem că nu e deloc lipsit de semnificație să pornim biografia Clubului sportiv Industria Sîrmei Cîmpia Turzii prin comentarea a două serii de cifre : 188 — cea care reprezintă numărul sportivilor legitimați și 186 — cea care exprimă numărul sportivilor legați organic de viața uzinei (108 fiind cei care lucrează nemijlocit aici, iar 78 — juniorii I și II — fiind copii ai muncitorilor care servesc prestigioasa întreprindere din orașul lor, sau elevi ai Grupului școlar profesional ce funcționează pe lîngă uzină).

Serii de cifre care, comentate, îți oferă proba legăturii organice dintre club și uzină, uzină și oraș, oraș și club, implicit a unității de ideal și destin, a comuniunii de interese și scop.

Inclus într-o asemenea unitate și privit în devenirea ei, sportul de la Industria Sîrmei își descoperă adînca lui tradiție muncitorească, ca activitate ce-a satisfăcut făurarilor din uzină necesitățile de refacere, reconfortare și delectare, ca domeniu ce le-a oferit acestora posibilitatea de manifestare în cîteva discipline spre care au avut permanent înclinație : boxul, fotbalul, popicele, modelismul, voleiul.

De altfel, aceste ramuri — cărora li se mai adaugă tenisul de cîmp și atletismul — compun și tabloul performanței la Industria Sîrmei Cîmpia Turzii și reprezintă principalele direcții spre care se îndreaptă opțiunile în competițiile tradiționale ale sportului de masă din uzină, cum sînt : „Cupa Metalurgistul" (competiție a cărei etapă pe județ a fost cîștigată pentru a treia oară consecutiv de către „Sîrma"), „Cupa Unirii" și Campionatul clubului, această din urmă fiind cea mai antrenantă întrecere, deoarece ea include etape pe secții (unde orgoliul conduce la aprige dispute) și finale pe uzină, la care vin să fie martori un număr de spectatori ce-ar putea fi invidiat de oricare divizionară A de volei sau handbal.

PRINTRE CEI CARE NU LASĂ LOC NOSTALGIILOR

În primăvara anului 1930, într-o zonă verde din marginea Someșului, cîțiva tineri destoinici încercau să transforme natura suprimînd arborii ce se dovedeau incomozi pentru arțari tineri și ronduri de flori, ascultînd, în distribuția acestora, de indicațiile unui supraveghetor care nu se sfia să pună mîna pe cazma : savantul Iuliu Hațieganu. Dintre cei care dădeau personalitate și funcționalitate acelor locuri sălbatice — ce aveau să se transforme în splendidul parc sportiv studențesc — martorul ocular al vremii a reținut în mod deosebit trei nume, fie pentru că ele i se imprimaseră deosebit în timpul întrecerilor sportive de atletism și gimnastică, fie pentru că ele erau atunci mai des apelate de către maestru. E vorba de Albin Moraru, Ioan Arnăut și Onoriu Chețeanu, trei nume care, ulterior, aveau să se lege strîns atît de parcul căruia i-au sădit temelile, cît și de sportul clujean, pe care au rămas să-l slujească — într-o formă sau alta — pînă astăzi.

Maestrul emerit al sportului Albin Moraru — apreciatul virtuoz al „inelelor" din anii 1922—1936 — a preluat de la profesor ideea necesității educării tineretului în spiritul dragostei pentru exercițiul fizic, aplecîndu-se cu răbdare și migală asupra vîrstelor fragede, cărora a încercat — și încearcă — să le sădească pasiunea pentru acest neprețuit prieten al vieții. Acum, la 68 de ani, neobositul Albin Moraru, continuă plăcuta sa trudă de instruire a celor mai mici purtători ai cravatelor roșii în ansambluri sportive atractive și pe măsura lor, primind în schimb mulțumirea că formează o mentalitate propice unei activități vitale. Concomitent cu instruirea, veteranul Moraru caută să insufle acestor suflete receptive interesul pentru valorile trecute ale sportului clujean, angajîndu-i pe cei mai mici într-o pioasă operă de colecționare a documentelor și trofeelor sportive ale trecutului, materiale ce vin să îmbogățească muzeul sportiv pe care — tot tînărul Albin — l-a deschis la Casa Pionierului.

„Doctorul" Ion Arnăut — acel pionier al atletismului, care de 20 de ani și-a mutat sediul activității și vieții sale în parcul sportiv pe care nu-l părăsește decît în concedii — a rămas să slujească performanța. Dovada c-a slujit-o bine ne-o oferă prestigioasa listă de atleți crescuți sau perfecționați de mîna pricepută și ochiul aprig al „doctorului" : Ion Moina, Sever Coracu, Pompiliu Stoichițescu, A. Palade-Ursu, Grigore Cojocaru, Alexandra Sicoe, Olimpia Cîmpeanu, Marilis Cuțui, Aniele Pasciuc, Dora Copindeanu, Ema Conrad, Gabriel Georgescu, Traian Sudrigean, Mircea Pop, Ilarie Măgdaș Cornel Porumb, Constantin Crețu, Curt Socol, Ana Beșuan.

Doctorul Onoriu Chețianu a înțeles că sportivul are nevoie de medic nu numai pentru a-i... obloji rănile, ci pentru a-i îndruma și supraveghea rațional și științific efortul, optînd astfel pentru postul de colaborator al antrenorului și de confident al sportivului, rol pe care îl îndeplinește cu responsabilitate de ani și ani de zile.

Desigur, lista veteranilor care au slujit sportul clujean în toate etapele vieții lor nu se sfîrșește aici. Nume ca acelea ale conferențiarului universitar Ioan Moina — ieri sprinter neîntrecut, azi șef de catedră la Institutul Politehnic, Farkaș Paneth — sfetnic de patru decenii al minuitorilor mingii de celuloid, prof. Ioan Scurtu — un devotat slujitor al performanței școlare și al voleiului divizionar etc... vin să completeze prestigioasa listă a celor care au nu numai meritul pionieratului, ci și pe acela al unei activități de durată, a unei munci elogiată astăzi la fel ca acum 20 sau 30 de ani în urmă.

Pagină realizată de :
Nușa DEMIAN și corespondentul județean Victor MOREA

OINĂ

Campionatul republican

ECHIPE NOI ÎN FINALA PE ȚARĂ

După șase ani, începînd de vineri, municipiul Craiova, va găzdui din nou turneul final al campionatului republican de oină.

Pentru a se ajunge la acest „episod" decisiv, numeroase echipe de la orașe și, mai ales, de la sate s-au întrecut în fazele județene (desfășurate în două etape), și în cele de zonă, cele mai valoroase dintre ele obținînd dreptul de a participa la ultimul act al disputelor pentru titlul național. Printre acestea, se află echipe prezente ani de-a rîndul la turneele finale, cîștigătoare ale campionatului sau a altor competiții de amploare cum sînt : C. P. București, Dinamo București, Avîntul Curcani (Ilfov), Biruința Gherăiești (Neamț) și Avîntul Frasin (Suceava). Într-o altă categorie intră unele dintre celelalte finaliste — Celuloza Călărași (Ialomița), Tricolorul Baia Mare (Maramureș) și Torpedo Zărnești (Brașov) — echipe care s-au afirmat abia în ultimii ani și a căror comportare este, de la un sezon la altul, mai bună. Remarcăm și două prezențe inedite, Recolta Crasna (Gorj) care s-a calificat în dauna mai rutinaților oiniști de la Chimia Tr. Măgurele și Steaua roșie Rm. Sărat.

Iată și o scurtă declarație a secretarului general al federației de oină, C. Oprițescu, privind apropiatele dispute de la Craiova : **„Lupta pentru titlu va fi deosebit de dîrză, mai mult de jumătate din echipele participante emițînd justificate pretenții pentru laurii de campioană. După părerea mea, va cîștiga echipa care va pasa cu mai multă rapiditate, care va ținti cu precizie și care va executa mai multe baruri".**

Și acum, cîteva precizări ale regulamentului privind formula de desfășurare a jocurilor finale. Întrecerile se vor disputa sistem turneu, numai tur, iar în caz de egalitate de puncte și victorii, pentru prima poziție a clasamentului vor avea loc două jocuri de baraj. Dacă egalitatea va persista și după aceste partide, va cîștiga echipa care a lovit mai mulți adversari în jocurile de departajare. În caz că se vor afla mai multe echipe la egalitate se va juca un turneu simplu.

Dumitru NEGREA

BASCHET

ÎN DIVIZIA B, ARHITECTURA ÎNVINSĂ DE OLIMPIA !

În etapa a III-a a diviziei B, au fost înregistrate următoarele rezultate: *MASCULIN:* Voința Timișoara — Olimpia Sibiu 93—52 (40—24), Clujeana — Medicina Tg. Mureș 44—77 (24—34), Universitatea Craiova — Știința Mediaș 67—68 (42—36), Mureșul Tg. Mureș — Sănătatea Satu Mare 88—69 (50—35), P.T.T. — Știința Învățămînt Ploiești 70—89 (26—40), Constructorul Arad — C.S.M. Reșița 73—56 (36—33), A.S. Armata Bacău — Rapid C.F.R. Galați 95—62 (39—37), C.S.M. Iași — Politehnica Galați 63—95 (25—46), Politehnica Iași — Universitatea Brașov 88—85 (36—51) ; *FEMININ :* Olimpia București — Arhitectura București 60—57 (20—28) — o mare surpriză realizată de tînăra echipă antrenată de prof. Gh. Lăzărescu. Prima repriză a aparținut studentelor, dar în cea de a doua baschetbalistele de la Olimpia au luat inițiativa și, profitînd de numeroasele greșeli comise în apărare de Arhitectura, au recuperat handicapul, au obținut avantaj și au condus chiar și cu 12 puncte (47—35). Finalul a fost foarte disputat, rămînînd favorabil echipei Olimpia, din rîndul căreia s-au remarcat Alexandrina Bîră (23 p) și Alexandrina Tomescu (17 p). De la învinse s-au evidențiat Irina Vasilescu (13 p) și Cristina Giurgea (11 p). *P. POPA-coresp.* ; Universitatea București — P.T.T. București 38—49 (17—28) — dinamismul și rapiditatea au caracterizat acest meci în cursul căruia s-au remarcat Ileana Chiraleu (P.T.T.) și Paula Bacescu (Universitatea) — *R. GEORGE-coresp* ; Progresul București I.E.F.S. II 68—53 (37—30), Voința Brașov — Universitatea II Cluj 49—18 (29—9), Voința Galați — Inst. Politehnic Galați 75—49 (31—19), Universitatea Craiova — Constructorul Arad 75—33 (31—17), Medicina Timișoara — Rapid Deva 42—77 (24—37), Metalul Salonta — Crișul II Oradea 76—37 (37—13), Confecția Dorohoi — Confecția Focșani 66—77 (32—44), Voința Oradea — Voința Sf. Gheorghe 78—44 (35—24), Universitatea Iași — Sănătatea Ploiești 71—27 (44—16).

Rezultatele au fost transmise de corespondenții *D. Diaconescu, I. Boitoș, Șt. Iacob, I. Mandache, Gh. Cotrău, C. Crețu, I. Iancu, P. Radvany, V. Popovici, G. Tamaș, P. Dumitrescu, C. Albu.*

fotbal

ASTĂZI, LA SOFIA, ÎN MECIUL RETUR DIN CUPA U.E.F.A.

„U" CLUJ — HOTĂRÎTĂ SĂ-ȘI APERE AVANTAJUL ÎN FAȚA LUI SPARTAK — LEVSKI

SOFIA, 3 (prin telefon, de la trimisul nostru special).

În ajunul celei de a doua manșe din cadrul primului tur al **„Cupei U.E.F.A."**, care va opune lui **Spartak-Levski** formația studenților din Cluj, atmosfera de aici, din capitala Bulgariei, este aceea caracteristică marilor evenimente sportive internaționale. Și este firesc să fie așa atîta vreme cît speranțele gazdelor, într-o calificare pentru turul următor al competiției, au crescut considerabil în ultimul timp și continuă să se mențină la o cotă suficient de ridicată, în ciuda handicapului de trei goluri

În cercurile mai intime ale clubului sofiot, însă, meciul cu „U" Cluj este privit cu oarecare rezervă dacă nu și cu îngrijorare. Și principalul motiv, care determină o asemenea atitudine, constă în faptul că forma sportivă manifestată de Spartak-Levski în ultimele sale evoluții oficiale nu este în măsură să alunge toate îndoielile cu privire la rezultatul final al dublei întîlniri cu echipa noastră. Asta cu atît mai mult cu cît în formația probabilă de mîine (n.r. azi) vor continua să absenteze doi dintre cei trei jucători ai „11"-lui de bază și anume **Panov și Gaidarschi**, nerestabiliți pînă la această oră de pe urma unor accidentări suferite în campionat. Cu alte cuvinte, față de formula de echipă folosită în partida de la Cluj se va opera o singură modificare și aceasta în linia de atac, unde **Tvetkov** va apărea în locul lui **Boncev**. Ceea ce înseamnă că formația cu care Spartak-Levski va începe jocul pentru a încerca să-și valorifice avantajul terenului propriu în vederea calificării va fi următoarea : **Stoikov — Bogdanov, Jecev, Aladjov, Ivkov — Stoianov, Radlev — Veselinov, Tvetkov, Haralambiev, Mitkov.** De remarcat că punctul forte al acestui „11" îl constituie înaintarea care are în **Veselinov, Tvetkov, Haralambiev** și **Mitkov** patru jucători tehnici, rapizi și eficace de care se leagă speranțele marelui număr de simpatizanți ai echipei bulgare într-o victorie capabilă să le împlinească așteptările.

Despre echipa noastră aș vrea să precizez că a sosit în cursul după-amiezei de azi (n.r. ieri), cu avionul, venind de la București, cu lotul anunțat anterior. În sînul delegației studenților clujeni domnește o atmosferă de calm și încredere. Victoria din ultima etapă de campionat a avut un efect stimulator asupra tuturor jucătorilor. Și aceștia sînt hotărîți — așa după cum declara antrenorul Șt. Onisie la antrenamentul de acomodare efectuat aseară pe stadionul Vasil Levski — să-și apere cu toate forțele șansele și avantajul de la Cluj

Formația probabilă a echipei „U" Cluj : **Ștefan — Crețu, Pexa, Solomon, Mihăilă — Anca, Mureșan — Uifăleanu, Munteanu, Soo, Lică.**

Și acum, în încheiere, cîteva amănunte de ordin organizatoric și altele privind starea vremii. Aici, la Sofia, timpul este în general frumos, oferind condiții meteo excelente pentru joc. Partida va începe la ora 18 și va fi transmisă în întregime de posturile noastre de radio și televiziune.

Mihai IONESCU

DEPARTE E TOAMNA AURIE A FEYENOORDULUI...

Joi, după înfrîngerea textiliștilor la Norrköping. Sosiți la Arad cu întîrziere, datorită naivității de a crede că avionul cîștigă timp chiar și dacă vremea e urîtă, am poposit la cofetăria Tineretului, din centrul orașului. Alături, la o masă, așezați în fața unor prăjituri și a sticlelor de Pepsi, cîțiva tineri, după toate probabilitățile, elevi a școlilor profesionale arădene.

— La ce oră vine avionul ? lansă unul o întrebare în mijlocul unei tăceri ce persistase destul de mult. Auzind iar de cursele TAROM și sub impulsul proaspetei nemulțumiri, atenția ne-a fost atrasă instinctiv de discuția de la masa vecină.

— De la aeroport mi s-a spus la telefon că U.T.A. sosește în jurul orei 19, replică altul. **Dar nu cred că am să merg să-i întîmpin.**

Și tăcerea se așternu iar, cenușie, umbrind parcă lumina ce cădea pleziș de afară, unde un soare cu dinți se înstăpînise peste Mureș.

— Ce mult a trecut de la acea toamnă aurie cu Feyenoord, deși de ajunci viile noastre n-au dat în pirg decît de două ori... spuse unul din adolescenți, cu o gravitate demnă de o cauză mai bună.

— Și cînd te gîndești că toate-s la fel, căci mai nimic nu înseamnă plecarea lui Florian Dumitrescu și venirea lui Both, plecarea lui Both și venirea nimănui...

— Păi aici îi baiul, că prea de multă vreme toate-s la fel ! Acum petecul se numește Condruc...

Amărăciunea și nedumerirea dominau masa tinerilor suporteri arădeni cînd am plecat.

Și aceeași atmosferă am regăsit-o la clubul U.T.A., unde biroul secției de fotbal încearcă cu disperare să repună bătrîna carapace, după eșuarea pe nisipul mișcător al muncii de-azi-pe-mîine, în bătaia vîntului prielnic al perspectivei. Numai că acum ne aflăm în plin campionat, transferările sînt doar un fel de fata morgana și, în plus, U.T.A. n-are la timonă decît un antrenor secund (Toma Jurcă) cu statut provizoriu, întrucît Nicolae Dumitrescu este internat în spital și fără șanse — după cum ni s-a spus — să se refacă complet pînă la sfîrșitul anului. De fapt, la U.T.A. e o situație de provizorat pe multiple planuri. Condruc, tînărul de 22 de ani venit de la Baia Mare la Arad fără dezlegare, n-are transferul definitivat și deci, implicit, n-are încă drept de joc în campionat. **„S-a integrat foarte bine în jocul echipei în pofida debutului său ce a coincis cu o partidă internațională cu miză. Ar putea fi folosit atît ca fundaș central cît și ca mijlocaș, dacă ar avea drept de joc la U.T.A."...** ne-a spus președintele C.J.E.F.S. Arad, Eugen Budișan, care a însoțit echipa la Norrköping.

Aceasta explică, într-adevăr, dialogul febril al acestor zile între Arad — Baia Mare, la cele mai diverse niveluri, pentru ca tînărul Condruc să întărească totuși efectivul fostei campioane. Antrenorul echipei, Toma Jurcă, recunoscînd starea de uzură a ansamblului, găsea cauze obiective compartimentului defensiv (vîrsta își spune cuvîntul !), dar nici o circumstanță atenuantă atacului, unde tinerii Domide, Sima, Broșovschi și Kun sînt departe de randamentul normal. Iar președintele clubului, Mihai Florea, ne vorbea de necesitatea întăririi imediate a lotului cu un portar (împotriva Jiului n-a apărat nici Vidac, nici Ziller), un fundaș, și cel puțin un atacant percutant. Cam mult pentru ca să nu te întrebi de ce acestea se întîmplă acum, în plin campionat, și nu pe parcursul ultimilor ani, de ce nimeni din conducerea secției de fotbal n-a văzut că ieri **Both** și azi **Condruc** arată că **U.T.A. se agață de niște fire de paie ?**

...La ultimul meci al textiliștilor au asistat mai puțin de 5 000 de spectatori...

Paul SLĂVESCU

Imagine-simbol pentru momentele de derută și neputință pe care le traversează acum echipa arădeană

Foto : V. ONESA

LOTUL DE JUNIORI U. E. F. A. SUSȚINE AZI UN MECI DE PREGĂTIRE

Pregătirile lotului național de juniori în vederea partidei cu Iugoslavia, din cadrul preliminariilor Turneului U.E.F.A., continuă azi. Tinerii fotbaliști au fost convocați la București pentru **un joc amical cu Laromet, programat azi la ora 13 pe terenul „Laromet".** Au fost convocați următorii jucători :

Portari : **Ciurea** (Farul) și **Ioniță** (Rapid București)

Fundași : **Cotigă** (Progresul Brăila), **Nagy** (St. roșu), **Negruțiu** și **Hurloi** („U" Cluj), **Chivu** („U" Craiova), **Mateescu** (Metalul București)

Mijlocași : **Stoica** (Politehnica Galați), **Serafim** (Minerul Lupeni), **Balaci** („U" Craiova), **Iuga** (Progresul Brăila), **Papp** (Bihoreana Marghita)

Înaintași : **Crișan** (Minerul B. Mare), **Răducanu** (Steaua), **Stan** (Chimia Brăila), **Pataki** (Olimpia S. Mare), **Oancea** (C. S. Tirgoviște) și **Fanici** (Mureșul Topliță).

În zilele de 15 și 17 octombrie, lotul nostru de juniori va susține două partide amicale pregătitoare în Polonia, unde va întîlni selecționata poloneză similară și una regională, iar la 9 noiembrie, la București, reprezentativa Bulgariei.

In etapa a VII-a a Diviziei B

MONOTONIA A FOST ÎNTRERUPTĂ

Așadar, etapa consumată duminică, cea de a șaptea, în divizia secundă a întrerupt monotonia cu care ne obișnuise. Cele două victorii și șapte egale realizate de oaspeți au răsturnat multe din calculele hîrtiei, mărind astfel nota de atractivitate a competiției. Cele două victorii le-au obținut echipe cu o comportare constant bună în această toamnă : *Politehnica Iași* și *Metalul București*. Studenții ieșeni au întîlnit duminică un adversar incomod, însă pînă la urmă experiența lor mai mare și-a spus cuvîntul. În acest fel, formația din Iași a rămas și după a șaptea etapă singura neînvinsă dintre cele 32 de competitoare, continuîndu-și cursa solitară spre eșalonul pe care l-a părăsit în vară. Prin victoria de la *Brăila, Metalul București* a urcat pe locul secund al clasamentului, la patru puncte de lider. Bucureștenii, fără veleități anunțate la șefia seriei, evoluează, de la o etapă la alta, la un nivel tot mai apropiat de cerințele și așteptările suporterilor lor. Cu același număr de puncte (9), *Gloria Buzău* ocupă locul trei. Așa cum am mai amintit și cu alte prilejuri, trebuie din nou să subliniem comportarea echipei din Buzău, care duminică a terminat la egalitate la *Giurgiu*, cu *Dunărea*. Și cealaltă nou promovată, *Delta Tulcea*, se află în plutonul fruntaș, pe poziția a patra a clasamentului. Actualul antrenor al Deltei, V. Copil, după un an deosebit de fructuos la Oltenița, pare decis să aducă pe actualii săi elevi într-o poziție cît mai favorabilă în configurația clasamentului. Și faptele dovedesc că nu-i numai o simplă dorință...

În sfîrșit, *Politehnica Galați* a spart gheața. Deși învingători la limită, gălățenii încep să recapete încrederea în forțele proprii și așteaptă cu un moral refăcut derbyul local din etapa următoare, cu *F.C. Galați*.

În seria a doua, *Politehnica Timișoara* continuă să dețină primul loc, cu un avantaj de două puncte față de următoarea clasată, *C.S.M. Sibiu*. Celelalte pretendente la șefie, *F.C. Bihor* și *Minerul Baia Mare*, au același număr de puncte (8) și împart trăiește locurile 3—4. In etapa a VII-a aceste formații au evoluat în deplasare și au reușit să plece, de la *Bistrița* și respectiv *Arad*, cu cîte un punct, ceea ce constituie totuși, o performanță dacă ținem seama de faptul că gazdele lor nu cedează cu ușurință puncte pe propriile terenuri. „Lanterna roșie" a preluat-o Corvinul Hunedoara, care însă n-a jucat duminică. Meciul cu Chimia Făgăraș va avea loc astăzi, pe stadionul din Hunedoara, și deci este posibil ca după-amiază să pasaze incomodul loc *C.F.R.-ului Timișoara*, echipă cu cel mai slab golaveraj dintre cele cu cîte 5 puncte.

După ce în etapa a VI-a jucătorii au dat dovadă de disciplină, iată că în ultima ei s-au lăsat din nou prădă nervilor. Din aceasta cauză arbitrii au fost nevoiți să împartă nenumărate avertismente și să elimine pe doi dintre cei mai recalcitranți.

Merită să amintim că duminică, în etapa a VIII-a, sînt programate derbyurile locale în orașele unde activează cîte două divizionare B. Așa de pildă, la București se vor întîlni Metalul și Progresul, la Galați — Politehnica cu F.C. Galați, la Timișoara—Politehnica cu C.F.R. și la Oradea — Olimpia cu F.C. Bihor.

P. VINTILA

dintre sute de rapoarte — ARBITRAJE CONTRADICTORII...

Plină de surprize sub aspectul evoluției scorurilor și chiar al unor rezultate finale, care au răscolit clasamentul, trimițînd Petrolul pe primul loc și azvîrlind pe ultimele două pe U.T.A. și Rapid, etapa de duminică ne-a oferit o surpriză în plus, deloc plăcută : aceea a unor arbitraje slabe, care au justificat în unele cazuri notarea arbitrilor respectivi cu *două stele*.

In acest context, au ieșit în evidență mai mult ca oricînd arbitrii care și-au dus la bun sfîrșit misiunea încheiată, impunîndu-se prin competență, obiectivitate și autoritate și obținînd astfel din partea cronicarilor noștri cele mai invidiate notații : *cinci stele*. Este vorba de *Gheorghe Popovici* (U.T.A. — Jiul), *Vasile Liga* (Rapid — C.F.R. Cluj) și *Nicolae Cursaru* (Farul — Steaua). Nu este lipsit de importanță faptul că aceste notații maxime au fost obținute în meciuri cu un grad destul de mare de dificultate, încheiate în două cazuri cu victoriile oaspeților, cărora conducătorii partidelor n-au ezitat să le acorde și dreptul regulamentar, rar transpus din domeniul teoretic în cel practic, de a executa lovituri de la 11 metri împotriva echipelor gazde, la infracțiunile în careu ale acestora. Ne bucură, în mod special, faptul că *Gheorghe Popovici* și-a regăsit siguranța și fermitatea, lucru pe care îl ilustrează penalty-ul acordat Jiului, la un fault comis în interiorul suprafeței de pedeapsă, dar nu prea departe de limitele ei, în zona în care unii arbitri, mai ales cînd este vorba de o sancțiune împotriva gazdelor, obișnuiesc să „mute" locul infracțiunii, pentru a acorda lovitură de la 16 metri, în loc de penalty.

Dar, cum spuneam, aspectele negative în arbitraj au avut preponderență, duminică, ele avînd un caracter mai grav la meciurile A.S.A — Universitatea Craiova și Dinamo — F.C. Argeș. Notînd cu 5 arbitrajul lui *Mircea Bică*, observatorul federal *Ion Voica* scrie : *„In repriza I, validarea golului din min. 5 pentru Universitatea (ofsaid semnalizat insistent de tușierul M. Popescu) a creat reacții nesportive pe teren, în special din partea jucătorilor de la A.S.A. Tîrgu Mureș. Acestea au dat naștere la unele decizii compensatorii, printre care acordarea golului din min 37, pentru A.S.A. (fault la portar). In repriza a II-a a reușit un arbitraj corespunzător"*. Apărîndu-se, M. Bică spune în foaia sa de arbitraj că, la acordarea golului din min. 5 a fost înconjurat (nu, însă și bruscat) de către jucătorii de la A.S.A., care i-au cerut să se consulte cu tușierul Popescu. *„Nu am făcut acest lucru* — explică M. Bică — *deoarece mingea venise de la un adversar"*. Să fi văzut mai bine arbitrul de centru *M. Bică*, decît tușierul *Maximilian Popescu* sau viceversa ? In orice caz, tensiunea care s-a creat în terenul de joc, cu exprimările ei profund regretabile este, așa cum remarcă și observatorul federal, urmarea lipsei de colaborare între arbitrul de centru și cel de linie, Colegiul central al arbitrilor urmînd să stabilească de partea cui este vina.

Un alt meci cu probleme de arbitraj a fost cel de la București, dintre Dinamo și F.C. Argeș, Referindu-se la felul cum a condus *Ion Rus*, observatorul federal, *Coloman Braun-Bogdan* face următoarele aprecieri : *„neatent în momentul acordării loviturii de la 11 metri. Lucescu plecase din ofsaid. La fel, a fost acordată foarte ușor lovitura de pedeapsă"*. După care, arbitrajul este notat cu... 7. Ne abținem de la comentarii. Folosim, însă, prilejul pentru a arăta că nu *L. Szecsei* (care trecuse după pauză pe partea cealaltă) ci *I. Soos* nu semnalizase poziția de ofsaid a lui Lucescu.

Cronicarii noștri nu s-au declarat pe deplin mulțumiți nici de arbitrajele lui *Aurel Bentu* (Petrolul — Steagul roșu) și *Otto Anderco* (C.S.M. Reșița — Sportul Studențesc), ținînd seama, mai ales, de locul fruntaș pe care îl ocupă cei doi în rîndurile „cavalerilor fluierului". Observatorii federali au avut, însă, alte puncte de vedere, *Angelo Niculescu* acordînd nota 9 lui *Aurel Bentu*, iar *Robert Cosmoc* nota 8 lui *Otto Anderco !*.

De altfel, fotbalul n-ar fi... fotbal, dacă toată lumea ar cădea de acord asupra lui, a întîmplărilor din terenul de joc...

Jack BERARIU

CITIȚI AZI ÎN Nr. 332 AL REVISTEI FOTBAL

• O amplă analiză a comportării atacanților centrali (post deficitar al fotbalului nostru) în etapa a 5-a a Diviziei A.

• Comentarii, confidențe, clasamente, notele acordate jucătorilor și arbitrilor, echipa săptămînii, echipa campionatului, după etapa de duminică.

• Echipele noastre între două tururi ale Cupelor europene.

• La „Interviul săptămînii", regizorul de televiziune Mihail Panait își spune părerile despre fotbalul pe micul ecran.

• O pagină de cronici din Diviziile B ; clasamentele golgeterilor în eșalonul secund.

• Tur de orizont în seriile preliminare ale C. M. 1974.

• Noutăți din fotbalul grec, înaintea meciului dintre reprezentativa noastră și cea a Greciei, de săptămîna viitoare.

• Un reportaj de la Amsterdam, după finala Cupei Intercontinentale.

• O pagină de Magazin extern.

• Rubricile obișnuite : Carnetul scriitorului, Prim plan, Carnet extern, Din fotbalul internațional, Campionatele naționale în Europa precum și numeroase alte știri din fotbalul de peste hotare.

FOTBAL meridiane

PROGRAMUL TURULUI II AL COMPETIȚIILOR CONTINENTALE

CUPA CAMPIONILOR EUROPENI

Omonia Nikosia	— Bayern München 2
Spartak Trnava	— Anderlecht 1 2
Derby County	— Benfica Lisabona 1 2
Celtic Glasgow	— Ujpesti Dozsa 2
Dinamo Kiev	— Gornik Zabrze 2
Juventus Torino	— F.C. Magdeburg 1
F.C. ARGEȘ	— Real Madrid X
T.S.K.A. Sofia	— Ajax Amsterdam 2

CUPA CUPELOR

Carl Zeiss Jena	— Leeds United 2
Rapid Viena	— RAPID BUCUREȘTI 1 X 2
Wrexham	— Hajduk Split 2
Cork Hibernian	— Schalke 04 1 2
Atletico Madrid	— Spartak Moscova 1
Hibernian Edinburg	— F. C. Besa 1
Sparta Praga	— Ferencvaros Budapesta 2
Legia Varșovia	— A. C. Milan X

CUPA U.E.F.A.

Dynamo Berlin	— ~~UNIVERSITATEA CLUJ~~ sau Levski Spartak
Borussia Mönchengladbach	— Hvidovre
F. C. Porto	— F. C. Bruges
Tottenham Hotspur	— Olympiakos Pireu
Steaua roșie Belgrad	— Valencia
Norrköping	— Internazionale Milano
F.C. Köln	— Wikingur Stavanger
Beroe Stara Zagora	— Honved Budapesta
O.F.K. Belgrad	— Feyenoord Rotterdam
F.C. Liverpool	— A.E.K. Atena
Vitoria Setubal	— Fiorentina
Grasshopers Zürich	— Ararat Erevan
C.U.F. Barreirense	— Kaiserslautern
Las Palmas	— Slovan Bratislava
Ruch Chorzow	— Dynamo Dresda
Frem Copenhaga	— Twente Enschede

Datele de disputare ale meciurilor din al doilea tur : 25 octombrie (turul) și 8 noiembrie (returul). În prima manșă, F.C. Argeș joacă acasă, Rapid și (dacă se va califica) „U" Cluj, în deplasare.

VIITOARELE NOASTRE ADVERSARE

REAL MADRID

Așadar, după nouă ani, din nou **Real Madrid** în România, în cadrul „Cupei campionilor europeni". Într-adevăr, în toamna lui 1963, formația madrileană, aureolată de cele cinci victorii consecutive în C.C.E. și de cucerirea primei ediții a „Cupei Intercontinentale" poposea la București, pentru a întîlni pe Dinamo, campioana de atunci a României, Echipa lui Di Stefano a cîștigat la 13 noiembrie 1963 pe stadionul „23 August" cu 3—1, iar în retur (18 decembrie 1963), cu 5—3, pe vestitul „Bernabeu", Dinamo fiind singura echipă care, spărgînd.., canoanele, a marcat trei goluri, lui Real, chiar la Madrid.

Real a luat ființă în 1902 și se numără printre cei șapte fondatori ai F.I.F.A., creată în 1904. Doi ani mai tîrziu a fost scoasă din această organizație internațională pentru că se hotărîse, între timp că membrii ai F.I.F.A. nu pot fi decît federațiile naționale. Alături de C. F. Barcelona, rivala sa nr. 1 din soccerul spaniol, Real a activat numai în prima ligă, cucerind între 1929 (cînd a fost introdus campionatul național în Spania) și 1972 nu mai puțin de 15 titluri. „Cupa Spaniei" s-a odihnit și ea de 11 ori în vitrina clubului.

Dar marile victorii Real le-a obținut în arena internațională : de două ori cîștigătoare a „Cupei Latine" (1955 și 1957), de șase ori a „Cupei campionilor europeni", cinci victorii fiind consecutive (1956—1960), iar cea de a șasea în 1966. A fost ultima victorie a Realului într-o mare competiție Dar să nu uităm triumful în prima ediție (1960) a „Cupei Intercontinentale".

Și acum, din nou Real în compania campioanei noastre. De data asta, frumosul stadion din Pitești va găzdui jocul fotbaliștilor spanioli, în compania echipei F. C. Argeș. Numai că între Realul de azi și Realul de ieri este o mare diferență de valoare, ilustrată și de locul 8 ocupat în clasament, după cinci etape :

5 2 1 2 5—5 5 p

RAPID VIENA

Două echipe cu același nume se întîlnesc în turul al doilea al „Cupei cupelor". Două echipe, care se numesc **Rapid**, una din Viena alta din București, foarte bine cunoscute prin tradiția și valoarea lor reputată atît în Austria cît și în România. Să vă prezentăm deci, pe scurt, adversara echipei române, pe **Rapid** Viena.

De numele formației vieneze se leagă o serie de amintiri plăcute ale fotbalului austriac, pentru că ea a înscris pagini de glorie în istoria soccerului vienez. De peste 20 de ori campioană și cîștigătoare de Cupă, cu numeroși internaționali furnizați echipei reprezentative iată trecutul acestei formații din cartierul Hütteldorf din orașul de pe malurile Dunării. Să lăsăm trecutul și să vorbim despre prezent, pentru că el interesează, în fond, pe iubitorii fotbalului din România.

Anul trecut, **Rapid** Viena a pierdut la „potou" titlul de campioană, dar, în schimb a cîștigat Cupa. Startul în actualul campionat a fost deosebit de promițător. **După șapte etape, Rapid este neînvinsă fiind pe primul loc cu următorul bilanț:**

7 5 2 0 15—5 12

Printre victoriile cele mai semnificative repurtate recent notăm pe aceea cu **Wiener Sportklub : 6—0!**

Astăzi **Rapid** joacă cu Vienna, apoi campionatul se întrerupe pentru meciul Austria—Ungaria din preliminariile C.M. Iată 11-le de bază al vienezilor: **Fuchsbichler — Ullmann, Werner, Pajenk, Fak — Walzer, Hof, Galos — Kastler, Krankl, Lorenz.** Internaționali sînt portarul **Fuchsbichler**, mijlocașul **Hof**

Antrenorul **Ernst Hlozek** a declarat că tragerea la sorți nu-i este defavorabilă și că speră calificarea. Avantajul constă în faptul că primul meci este programat la Viena.

Karl POINTNER

„Kronenzeitung" Viena

Aspect de la tragerea la sorți a meciurilor din cel de al doilea tur al competițiilor europene intercluburi. De la stînga la dreapta : Artemio Franchi (Italia), Wilhelm Bak (Polonia) și Jacques Georges (Franța), care tocmai anunță numele uneia dintre echipele trase din urnă

Foto : A.P.-AGERPRES

TRAKIA PLOVDIV ÎNVINGĂTOARE CU 5-0 ÎN FINALA CUPEI BALCANICE

Săptămîna trecută s-a disputat la Plovdiv, în Bulgaria, prima manșă a finalei „Cupei Balcanice" intercluburi, între formația locală **Trakia** și **Vardar Skoplje** (Iugoslavia), cîștigătoarele celor două serii. Spre surprinderea generală, **Trakia** a obținut o victorie la scor : 5—0 (1—0), prin punctele marcate de **V. Apostolov** și **Kicenov** (4). Partida a fost condusă de arbitrul român **N. Rainea** ; au asistat 5.000 spectatori.

Returul va avea loc la data de 11 octombrie la Skoplje.

LA 10 OCTOMBRIE 1972 TRAGEREA SPECIALĂ LOTO A RECOLTEI

La 10 octombrie 1972, Administrația de Stat Loto-Pronosport organizează o nouă tragere specială : TRAGEREA SPECIALĂ LOTO A RECOLTEI.

Această tragere specială acordă participanților în număr NELIMITAT : premii în bani de valoare fixă și variabilă, autoturisme DACIA 1300 și DACIA 1100 precum și excursii de cîte două locuri la Brașov cu petrecerea Revelionului.

Participarea se face pe bilete de 2 lei, 5 lei și 15 lei varianta. Variantele de 15 lei dau dreptul de participare la toate extragerile cu mari șanse de cîștig. Luni 9 octombrie, este ULTIMA ZI pentru procurarea biletelor.

• Cîștigătorii excursiilor în Bulgaria atribuite la tragerea excepțională Loto din 19 septembrie 1972 : 26. Cotarcea Mihai — Lugoj ; 27. Grendel Ana — Timișoara ; 28 Pandaciuc Alexandru — București : 29. Schwartz Elias — Bacău ; 30. Garlea Nicolaie ; 31. Zamfirescu Aurel ; 32. Gheorghe Grigore ; 33. Ignat Lucia ; 34. Ivan M. Alexandru ; 35. Țonea Ivana ; 36. Drăgan Maria ; 37. Ceamur Ivan ; 38. Spătaru Eugenia ; 39. Moraru Ion ; 40. Nițescu Nicolaie ; 41. David Gheorghe și 42. Rauscher Ștefan toți din București ; 43. Mihai N. Dumitru — com. Comana sat Grădiștea jud. Ilfov (continuare în numărul de vineri).

• Înscrierile pentru „RALIUL AUTOMOBILISTIC AL CÎȘTIGĂTORILOR LA LOTO-PRONOSPORT", continuă la toate Direcțiile Județene Loto-Pronosport și Filiale A.C.R. care furnizează toate amănuntele necesare acestui raliu.

CIȘTIGURILE CONCURSULUI PRONOSPORT Nr. 40 DIN 1 OCTOMBRIE 1972

CATEGORIA I : (12 rezultate) 7 variante 10% a cîte 15.384 lei.

CATEGORIA a II-a : (11 rezultate) 15,60 variante a 8.284 lei.

CATEGORIA a III-a : (10 rezultate) 215,20 variante a 901 lei.

Rubrică redactată de LOTO—PRONOSPORT

ÎN PREZENȚA TOVARĂȘULUI NICOLAE CEAUȘESCU, SATU MARE A SĂRBĂTORIT UN MILENIU DE EXISTENȚĂ

(Urmare din pag. 1)

bitat. Transportul între secții și în cadrul lor se face mecanizat cu ajutorul autocarelor, macaralelor și podurilor rulante.

Oaspeții se opresc apoi pe platforma amenajată în aer liber, unde sînt expuse principalele produse ale constructorilor de utilaje miniere : mașini de încărcat, locomotive, trolii, transportoare, electropalane, și alte cîteva zeci de utilaje specifice. Secretarul general asistă în continuare la demonstrații practice executate cu electropalane de 20 tone, mașina pneumatică de încărcat cu șiloz, locomotiva de mină — LDM-45.

În încheierea vizitei la această întreprindere, conducătorul partidului și statului nostru apreciază calitatea produselor, adresează constructorilor de utilaj minier felicitări pentru realizările obținute și le urează în continuare noi succese.

Tovarășul Nicolae Ceaușescu, ceilalți conducători de partid și de stat sînt invitați apoi la sediul Comitetului județean de partid, unde li se prezintă schița de sistematizare a municipiului Satu Mare.

MITINGUL DIN MUNICIPIUL SATU MARE

Piața Republicii, din centrul municipiului, freamătă. Sînt întruniți aici cîteva zeci de mii de locuitori ai orașului, muncitori, intelectuali, elevi, practic aproape întreaga populație a orașului, alături de care au venit locuitori ai comunelor din preajmă, din întregul județ, pentru a participa la mitingul prilejuit de sărbătorirea celor 1000 de ani de existență, atestată documentar, a orașului Satu Mare. Participă la această festivitate jubiliară reprezentanți ai organelor de partid și de stat din județele limitrofe și ai altor municipii, cîteva sute de fii de seamă ai Sătmarului, care astăzi muncesc în alte colțuri ale țării, precum și invitați de peste hotare.

Niciodată în istoria sa Satu Mare nu a trăit un asemenea moment de înaltă semnificație, iar întru cinstirea mileniului, orașul a îmbrăcat haină de sărbătoare. Pe mari pancarte sînt înscrise cuvinte de glorificare a Partidului Comunist Român și Patriei socialiste. Mari drapele ale partidului și drapele tricolore împodobesc edificiile.

La apariția tovarășului Nicolae Ceaușescu, a celorlalți conducători de partid și de stat, la balconul sediului Comitetului județean de partid, răsună din nou, cu același entuziasm nestăvilit cu care sătmărenii l-au întîmpinat ori de cîte ori a venit în mijlocul lor pe secretarul general al partidului, puternice ovații și urale. Sînt manifestări deosebit de grăitoare ale unității puternice, depline, a locuitorilor acestor meleaguri — români, maghiari, germani și de alte naționalități — în jurul Partidului Comunist Român, în frunte cu tovarășul Nicolae Ceaușescu, ale adeziunii unanime a întregului popor la politica creatoare, internă și externă a partidului și statului nostru, călăuza sigură a poporului spre culmi tot mai înalte de progres și civilizație.

În cadrul mitingului au luat cuvîntul : tov. Iosif Uglar, membru supleant al Comitetului Executiv al C.C. al P.C.R., prim-secretar al Comitetului județean de partid, președintele Consiliului popular județean ; Eroul Muncii Socialiste Mihai Pop, muncitor la Uzinele Unio ; muncitoarea Rozalia Horvath, de la Fabrica de Confecții „Mondiala" ; Boris Malai, directorul Liceului nr. 2 ; Grigore Cîmpean, membru de partid din ilegalitate.

Cu acest prilej, tovarășul Constantin Stătescu, secretarul Consiliului de Stat, a dat citire Decretului Consiliului de Stat al Republicii Socialiste România privind conferirea Ordinului „Steaua Republicii Socialiste România" clasa I municipiului Satu Mare.

Tovarășul Vasile Gîta, prim-secretar al Comitetului municipal de partid Satu Mare, primarul municipiului, a mulțumit pentru înalta distincție acordată așezării milenare de pe Someș.

În aplauzele și ovațiile nesfîrșite ale zecilor de mii de participanți la miting, la cuvîntul secretarul general al P.C.R., președintele Consiliului de Stat, tovarășul Nicolae Ceaușescu.

Cuvîntarea conducătorului partidului și statului nostru, felicitările adresate cu prilejul acestei mari aniversări au fost întîmpinate și salutate cu puternice și vibrante aplauze, cu îndelungi urale. Ca în atîtea rînduri, cuvîntarea tovarășului Nicolae Ceaușescu a constituit pentru oamenii muncii un mare și însuflețitor îndemn în activitatea și lupta pe care întregul popor o desfășoară pentru traducerea în viață a mărețului program elaborat de partid, de Congresul al X-lea și Conferința Națională a partidului, pentru construirea societății socialiste multilateral dezvoltate, pentru înflorirea României socialiste și fericirea poporului român. Manifestarea caldă, plină de însuflețire a locuitorilor municipiului Satu Mare demonstrează hotărîrea tuturor cetățenilor, locuitori ai acestei importante așezări urbane a țării, a tuturor locuitorilor județului, a întregului popor român, de a întîmpina marea aniversare a Republicii cu noi și mereu mai rodnice fapte de muncă, de a face totul pentru ca România socialistă să urce cu pași mai repezi, sub conducerea sigură a partidului comuniștilor, treptele spre viitorul strălucit al împlinirilor socialiste.

În cursul după-amiezii, în programul de lucru al tovarășului Nicolae Ceaușescu au fost înscrise vizite la mai multe obiective economice din municipiul Satu Mare.

Primul dintre acestea — fabrica de confecții „Mondiala", reprezentativă unitate a industriei noastre ușoare.

Coloana mașinilor oficiale se îndreaptă spre platforma din apropierea fabricii de confecții „Mondiala", unde este vizitată o sugestivă expoziție agricolă a județului.

Seara, tovarășul Nicolae Ceaușescu, împreună cu tovarășii Paul Niculescu-Mizil și Mihai Gere, a sosit la teatrul de Nord din Satu Mare, la spectacolul jubiliar consacrat aniversării a 1000 de ani de existență atestată documentar a orașului Satu Mare.

La intrarea în sală a secretarului general al partidului întreaga asistență aplaudă și ovaționează îndelung.

Spectacolul, semnificativ intitulat „Zare de țară, Inimă de țară, Sătmar — Cetate Milenară", a reunit cele mai bune forțe artistice din județ : actori ai secțiilor română și maghiară, ale teatrului de stat, formațiile de cîntece și dans ale căminelor culturale din zonele folclorice sătmărene cele mai reprezentative, ale caselor de cultură din Satu Mare și Carei. Programul a cuprins cîntece și jocuri populare, tradiționale cîntece patriotice care evocă împlinirile de azi ale poporului român.

La sfîrșitul spectacolului, artiștilor li s-a oferit un coș cu flori din partea tovarășului Nicolae Ceaușescu.

La încheierea spectacolului, în fața teatrului și în Piața Libertății, secretarului general al partidului i se face din nou o manifestare de caldă și nețărmurită dragoste și prețuire. Mielenarul oraș de pe Someș, îmbrăcat în straie de sărbătoare, împodobit cu ghirlande de lumini multicolore, strălucește feeric.

Locuitorii orașului sînt încă pe străzi, salutînd cu aceeași însuflețire, cu aceleași cuvinte izvorîte din inimă, pe conducătorul partidului nostru, fluturînd steguțe și buchete de flori, scandînd entuziast „Ceaușescu — P.C.R." ; „Ceaușescu și Poporul !"

După spectacolul jubiliar, Comitetul județean de partid a oferit o masă tovărășească.

Prim-secretarul Comitetului municipal de partid Satu Mare, primarul orașului, Vasile Gîta, a oferit tovarășului Nicolae Ceaușescu, în semn de omagiu, medalia jubiliară emisă cu ocazia sărbătoririi mileniului.

sportul în lume

OLIMPIADA DE ȘAH DE LA SKOPLJE

IUGOSLAVIA CONTINUĂ SĂ CONDUCĂ ÎN TURNEUL FINAL MASCULIN

În mare formă, echipa iugoslaviei continuă să conducă în turneul final al Olimpiadei de șah. Runda a 6-a a prilejuit gazdelor o nouă victorie la scor : 3—1 cu Spania, prin punctele înscrise de Ljuboevici și Matulovici la Medina și, respectiv, Bellon. Gligorici a remizat cu Pomar, iar Ivkov cu Corral.

Cu același rezultat U.R.S.S. a învins Polonia, astfel că diferența dintre principalele candidate la primul loc a rămas neschimbată.

Reprezentativa noastră a pierdut, după întrerupere, meciul cu Cehoslovacia. Gheorghiu a remizat cu Hort (a 6-a egalitate consecutivă în turneul final), Ciocîltea cu Filip, iar Partoș cu Trapl. Rezultatul a fost decis de victoria lui Jansa la Ghițescu. Scor final : Cehoslovacia — România 2½—1½.

În celelalte întîlniri ale rundei : Argentina — Danemarca 2—2, Ungaria — Elveția 3½—½, R.F.G. — Suedia 2—2, Bulgaria — R.D.G. 2½—1½, Olanda — S.U.A. 2—1 (1).

CLASAMENTUL : Iugoslavia 18, Ungaria 16½, U.R.S.S. 15½, Cehoslovacia 14½, Spania 13½, ROMÂNIA și R.F.G. 13, Bulgaria 12½, Suedia 12, Argentina 11, S.U.A. 10 (1), Olanda 9½ (1), Polonia 9½, R.D.G. 8, Danemarca 7½. Elveția 7.

Runda a 7-a programează următoarele întîlniri : R.D.G. — Olanda, Elveția — R.F.G., Suedia — U.R.S.S., Polonia — Bulgaria, Cehoslovacia — Ungaria, Danemarca — ROMÂNIA, Iugoslavia — Argentina, S.U.A. — Spania.

LUCRĂRILE CONGRESULUI F.I.D.E.

Viitoarea Olimpiadă, în Franța

La Skoplje se desfășoară Congresul Biroului Federației Internaționale de șah. Una din principalele probleme înscrise pe ordinea de zi a fost noul regulament al competițiilor pentru titlul mondial. Acesta prevede ca în competiția candidaților numărul de victorii să decidă pe cîștigătorul unui meci. În faza sferturilor de finală, învingător va fi acela dintre jucători care a totalizat trei victorii. Numărul de victorii necesare va fi de patru în semifinale și de cinci în meciul final dintre campionul mondial și șalanger. Pentru ca aceste meciuri să nu se prelungească la infinit, un maximum de 16 partide este prevăzut pentru sferturile de finală, 20—24 partide pentru semifinale și finală. Noul regulament prevede, printre altele, ca meciurile pentru turneul candidaților să fie dotate cu premii duble față de cele atribuite în etapele anterioare, fără ca sumele să fie limitate.

Viitoarea Olimpiadă de șah, după cum se știe, va avea loc în Franța. Delegatul francez a informat pe participanții la reuniune că, probabil, orașul Nisa va fi desemnat să găzduiască în 1974 tradiționala competiție de șah pe echipe.

Delegații la reuniune au examinat, de asemenea, situația financiară a Federației Internaționale de șah, situație destul de delicată, întrucît, potrivit unei informări prezentate de trezorierul federației, deficitul actual este de peste 15 000 de franci elvețieni.

Reporterii prezenți la Congres au remarcat absența campionului mondial Robert Fischer, care este și el membru al Biroului F.I.D.E.

SĂRBĂTORIREA LUI A. BRUNDAGE

NEW YORK, 3 (Agerpres). — Fostul președinte al C.I.O., Avery Brundage a fost sărbătorit la Chicago cu prilejul împlinirii vîrstei de 85 de ani. A. Brundage, ales președinte de onoare pe viață al C.I.O., a îndeplinit funcția de președinte activ al forului olimpic timp de 20 de ani. În declarația făcută ziariștilor prezenți la aniversare, A. Brundage și-a exprimat încrederea în viitorul Jocurilor Olimpice care au adus și vor putea aduce o contribuție importantă la cooperarea internațională.

HOCHEIȘTII CANADIENI DESPRE TURNEUL LOR DIN EUROPA

PRAGA (Agerpres). — Terminînd la egalitate (3—3) cu echipa Cehoslovaciei, în meciul disputat la Praga, selecționata profesionistă de hochei pe gheață a Canadei și-a încheiat turneul de șapte jocuri în Europa.

Într-un interviu acordat la sfîrșitul turneului, antrenorul echipei Canadei, Harry Sinden, a declarat următoarele : **„Turneul a fost extrem de util. Noi vom continua să efectuăm asemenea turnee în Europa, avînd ca parteneri cele mai redutabile selecționate. În meciul de la Praga, hocheiștii cehoslovaci ne-au dat o puternică ripostă. De multe ori echipa canadiană a fost derutată de stilul de joc al formației cehoslovace. Hocheiștii cehoslovaci patinează rapid, execută des și corect „bodycheck-ul".**

Corespondență specială pentru **Sportul**

Americanii la Roland Garros în drum spre București

În timp ce Ilie Năstase se pregătea să se reîntoarcă la București, rivalul și viitorul său adversar, Stan Smith, se afla în compania coechipierilor săi la Paris. Ajunsă joia trecută în Franța (cu excepția lui Smith, sosit vineri după amiază), echipa S.U.A., alcătuită din cei patru titulari, **Smith, Solomon, Gorman, Van Dillen,** plus cei doi jucători de rezervă, tinerii **Dibbs** și **Gottfried,** a disputat la sfîrșitul săptămînii trecute o întîlnire amicală cu formația. Franței pe care a învins-o cu 12—3. Apoi, s-a anunțat că tenismenii americani își vor continua antrenamentele pînă cînd vor lua avionul spre capitala României, miercuri sau joi.

„Scopul întîlnirii cu jucătorii francezi a fost acomodarea sportivilor mei, înaintea finalei din România, cu terenul de zgură, cu mingile (asemănătoare cu cele cu care se va juca la București), în general cu condițiile de joc specifice, ne-a declarat Dennis Ralston, căpitanul-antrenor al echipei americane, după încheierea întîlnirii. **Jucătorii mei au reluat abia aici contactul cu această suprafață de joc pe care n-au mai evoluat de aproape două luni, din semifinala „Cupei Davis" de la Barcelona.**

— În lumina celor văzute la Roland Garros, în cursul meciului cu Franța, — am întrebat — șansele lui Solomon, învins de Jauffret și Proisy, sînt într-adevăr reduse la zero pentru postul de jucător de simplu alături de Smith ?

— Solomon, cel mai tînăr jucător al formației noastre — a împlinit 20 de ani la 17 septembrie — nu a fost prezent la nici o competiție de după Forest Hills. Iată explicația comportării lui slabe contra francezilor, dar pînă la întîlnirea de la București mai rămîn 10 zile în timpul cărora tînărul student ar putea să-și regăsească forma ce i-a permis să se impună în fața lui Gisbert la Barcelona. Tom Gorman mi-a dat satisfacție. Pare să se acomodeze mult mai bine cu zgura ca înainte. În orice caz, selecția o voi face doar în ziua care va precede tragerea la sorți. Românii sînt favoriți la București, încheie Ralston. **Nici unul din jucătorii mei n-a mai evoluat în Capitala română, deci condițiile sînt, practic, necunoscute pentru noi toți.**

„Eu am fost de fapt la București, îmi povestea Stan Smith, campionul Wimbledon-ului și care a lăsat o impresie destul de bună aici. **Fusesem cu doi ani în urmă, cu Ashe și Pasarell, invitați de români. Din păcate, o leziune la umăr m-a constrîns la un rol de spectator. Terenul, pe cît am putut să judec atunci, mi se păruse diferit de zgura de la Roland Garros. Pe cît țin minte era tare alunecos. Dar nejucînd eu personal, nu mă pot pronunța cu siguranță".**

Timpul surprinzător de cald, frumos și însorit din capitala franceză oferă americanilor posibilități ideale de antrenament la Roland Garros. **„Jucătorii au sosit obosiți după drumul lung din California unde au concurat, cu excepția lui Solomon, la turneul de la Los Angeles, cîștigat de Smith",** afirmă Ralston. La această competiție **Gorman** s-a calificat în semifinale, învins de Smith, **Van Dillen** s-a înclinat în fața australianului Carmichael, **Dibbs** în fața lui Ashe după ce obținuse un meci-ball, iar **Gottfried** a pierdut la Hewitt.

„La Los Angeles am servit cel mai bine anul acesta. Vreo 13 „ași" în finala contra lui Tanner", îmi amintește Smith. Solomon, de obicei vorbăreț, se abține de la comentarii în urma eșecurilor suferite împotriva jucătorilor francezi. În schimb, Gorman, surîzător, îmi explică noua lui preferință pentru zgură, suprafață pe care nu putea să o suporte înainte.

În orice caz, echipa americană, după cele văzute la Roland Garros pare să aibă o șansă limitată contra românilor, deoarece, dintre toți jucătorii prezenți, Smith pare singurul capabil de a marca, eventual, punctele necesare, contra lui Ilie Năstase și Ion Țiriac.

JUDITH ELIAN
L'EQUIPE — Paris

Remus Cozma, Antoniu Vasile și Gheorghe Ene au debutat victorioși la Dinamoviada de box

SOFIA, 3 **(prin telefon, de la corespondentul nostru).** — În sala „Festivalna" din capitala Bulgariei, a început cea de a XII-a ediție a „Dinamoviadei" de box la care participă pugiliști din cluburile sportive Ruda Hvezda (Cehoslovacia), Gwardia (Polonia), Dinamo (România), Dinamo (U.R.S.S.), Dynamo (R.D. Germană), Dosza (Ungaria) și Levski-Spartak (Bulgaria).

În prima reuniune a competiției au urcat treptele ringului și pugiliști de la Dinamo (România). La categoria semimuscă **Remus Cozma** a boxat cu **Slizlo** (Ruda Hvezda). Deși dezavantajat de statura și alonja adversarului său sportivul român a inițiat, chiar de la început, atacuri prelungite, aplicînd serii de lovituri la cap și corp, evitînd cu succes ripostele omului din față. În ultimele trei minute de luptă Cozma a lansat o ofensivă debordantă, a plasat precis cîteva lovituri și adversarul a trebuit, în două rînduri, să asculte numărătoarea arbitrului. Remus Cozma b.p. (5—0).

Încă din primul minut al meciului, cocosul **Adrian Moraru** a fost trimis la podea de Kishemet (Dosza). El reia curajos lupta și reușește să echilibreze situația. În repriza secundă Moraru atacă și reușește să acumuleze un ușor avantaj. În ultimul rund ambii combatanți sînt epuizați și cînd mai erau cîteva secunde, Moraru primește un avertisment pentru lovitură cu capul, fapt ce a fost decisiv în acordarea verdictului de învingător la puncte în favoarea lui Kishemet.

Semimijlociul **Gheorghe Ene** a obținut o dificilă, dar meritată victorie (5—0) în fața lui Spilski (Dynamo R.D. Germană). Amîndoi boxerii au făcut risipă de energie, dar plusul de tehnicitate, favorabil românului a fost decisiv în acordarea deciziei.

Semiușorul **Antoniu Vasile** a impresionat pe toți cei prezenți la această reuniune prin boxul său tehnic și precis. În repriza a treia Werner (Dynamo R.D. Germană) nu se mai putea apăra și antrenorul lui a aruncat prosopul în ring consfințind victoria prin abandon a românului.

Ion Györffi a evoluat sub posibilități și datorită unui avertisment primit în ultima repriză a pierdut meciul în fața lui Kirkov (Levski-Spartak).

TOMA HRISTOV

TURUL AUTOMOBILISTIC AL EUROPEI VA TRECE PRIN ROMÂNIA

MÜNCHEN, 3 (Agerpres). — Cea de-a 16-a ediție a Turului automobilistic al Europei, care va începe sîmbătă, măsoară 12 947 km și va dura 13 zile. Traseul a fost împărțit în cinci etape. Participanții vor trece prin Milano, Grenoble, Barcelona, Lisabona, Veneția, Skoplje, Sofia, București, Brașov, Budapesta, Bratislava, Praga și alte orașe. La startul competiției vor fi prezente 43 de echipaje din Iugoslavia, Italia, Franța, Olanda, Austria, Finlanda, Danemarca, S.U.A. și R. F. a Germaniei.

În preajma finalei „Cupei Davis"

(Urmare din pag. 1)

ți apare marea finală a „Cupei Davis" de peste o săptămînă ? Cu ce șanse pornim și care îți este pronosticul ?

— Într-adevăr, în aceste zile singurul lucru care mă interesează este numai și numai pregătirea. E bine pentru varietatea antrenamentelor că vom beneficia și de colaborarea prietenului nostru, Jan Kukal. După cele cîteva zile de pauză simt nevoia unui antrenament intens. De la Los Angeles și pînă la Paris nici adversarii noștri n-au mai jucat. Am văzut la televizor cîteva secvențe din evoluțiile lor în capitala Franței. Îmi e greu să mă pronunț. Oricum, toată lumea știe că meciurile de la București sînt la fel de grele și pentru noi și pentru americani. Dar, noi trebuie să facem marele pas atît de așteptat de iubitorii sportului din România, să cucerim, în sfîrșit, mult rîvnita „Salatieră". Cu toate că într-una din declarațiile sale **Dennis Ralston,** căpitanul echipei oaspete, a spus că la București îi este frică mai mult de... arbitri. Vom dovedi că sîntem de data aceasta mai buni, că publicul românesc este animat de cea mai deplină sportivitate, că întîlnirile se vor desfășura în condițiile celui mai desăvîrșit fair-play. Cred cu toată convingerea în victoria culorilor românești, cu 3—2 sau chiar 4—1.

— Indiscutabil, la ora actuală, întreaga atenție este polarizată în jurul celui mai mare eveniment al lumii sportului alb găzduit la București. După aceea însă ce va urma, care este calendarul viitoarelor competiții la care vei fi prezent ?

— Pînă la sfîrșitul anului voi lua startul la încă șase turnee : Barcelona (16—22 octombrie), Edinburg, Paris, Stockholm, Londra și din nou, Barcelona (turneul campionilor). Dar deocamdată nu trăiesc decît pentru finala celei de a 61-a ediții a „Cupei Davis". Ce se va întîmpla dacă vom ieși învingători ? Nici nu vreau să mă gîndesc de pe acum.

ultimele știri ○ ultimele rezultate ○ ultimele știri

În „Cupa municipiului București"
STEAUA—SPORTUL STUDENȚESC 34—29

Ieri după amiază s-a disputat pe terenul Ghencea — în cadrul Cupei municipiului București— întîlnirea de rugby dintre divizionarele A, **Steaua** și **Sp. Studențesc.** La capătul celor 80 de minute de joc, ce au fost un adevărat recital rugbystic, militarii au cîștigat cu scorul de **34—29 (16—9).** Întîlnirea, care a fost arbitrată foarte bine de către „debutantul" **Emil Dumitrescu,** a plăcut datorită dezinvolturii cu care au evoluat rugbyștii ambelor formații. Este greu de a evidenția vreun jucător. Toți, împreună cu brigada de arbitri, pot fi felicitați pentru spectacolul oferit. A fost un joc cum nu întîlnim prea des nici în campionat.

7 OCTOMBRIE: DECIZIE U.E.F.A. ÎN MECIUL PANATHINAIKOS—T.S.K.A.

Este știut că echipa de fotbal Panathinaikos Atena a contestat meciul cu T.S.K.A. Sofia, disputat în cadrul „Cupei campionilor europeni". Învinsă la Sofia cu 2—1, echipa greacă a cîștigat la Atena cu 3—2, deci scor egal (4—4), care s-a menținut și după prelungiri. Conform regulamentului s-au executat lovituri de la 11 m. Dar contrar regulamentului, arbitrul întîlnirii a stopat executarea penaltyurilor după ce s-au marcat cinci : trei (din trei) de T.S.K.A. și două (din patru) de Panathinaikos. Campioana Greciei a făcut contestație și U.E.F.A. va lua o decizie, privind acest meci, la 7 octombrie. Este posibil să se dispute un al treilea joc.

ULTIMUL CONTRACT AL LUI PELE

RIO DE JANEIRO, 3 (Agerpres). — Celebrul fotbalist brazilian Pele a semnat ultimul său contract de jucător cu echipa F. C. Santos, în cadrul căreia activează de 18 ani fără întrerupere. Contractul are o valabilitate de 2 ani. Pele a reafirmat că toate sumele care-i revin vor fi alocate unui fond de ajutorare a oamenilor săraci. În contract Pele a specificat că va evolua numai în meciurile din cadrul campionatului național, precum și în partide internaționale amicale.

EUROPA—AMERICA DE SUD 0—2, LA FOTBAL

Aseară, la Basel, a avut loc meciul de fotbal Europa — America de Sud, organizat în scopuri de binefacere.

După un joc spectaculos, sud-americanii au cîștigat cu 2—0 (1—0).

DE LA NICOLAE MIȘU LA ILIE NĂSTASE

Obstacolele puse în calea partanților în cursa pentru „Salatieră", întotdeauna mari, ar fi putut descuraja pe mulți dintre cei care au încercat emoțiile primului start. Iată și explicația pentru faptul că numărul echipelor competitoare, în edițiile de început, a crescut destul de lent. Printre primele țări care și-au trimis reprezentanții în suprema întrecere a sportului alb s-a numărat și România. Era în anul 1922.

Curaj deosebit pentru o țară fără veleități, pe atunci, la un loc fruntaș în ierarhia mondială a rachetelor. Fără posibilități deosebite, sportul românesc fiind, în acea vreme, lipsit aproape cu totul de sprijin oficial și impulsionat doar de eforturile cîtorva entuziaști. Pe seama acestui entuziasm și a dorinței sincere de participare trebuie pus, desigur, debutul acelei echipe de tenismeni români, care s-a prezentat la startul ediției a 17-a a „Cupei Davis".

Prima luare de contact n-a avut darul să răsplătească acest curaj. Echipa română părăsea învinsă cu 5—0 terenul de la Eastbourne, mică localitate balneară de pe coasta de răsărit engleză, acolo unde-și dăduse întîlnire cu puternica reprezentativă a Indiei. Dar această primă prezență românească în competiție n-a trecut neobservată, în cercurile de specialitate S-a remarcat, pe drept cuvînt, dîrza rezistență opusă de campionul român Nicolae Mișu celor doi adversari indieni, pierzînd unul din meciuri după cinci seturi de mare luptă. În contrast. la noi acasă, vestea participării tenismenilor români a trecut aproape neobservată. Reluînd rezultatul din presa străină, ziarul „Ecoul sportiv" se întreba surprins : **„...și Comisia de tenis nu știe nimic ?"** Poate că nici nu știa, fiindcă tenisul. ca și alte sporturi, erau copii vitregi în sistemul de educație din acele vremuri.

Nicolae Mișu, (născut la 18 ianuarie 1893, trăind și azi la București), a fost, fără îndoială, marea personalitate a tenisului românesc din anii de pionierat. El se remarcase și în turneele internaționale, în special cele de pe Coasta de Azur. A fost laureat în probele de simplu și dublu, la Monte Carlo, Menton, Nisa, Cannes S-a impus (chiar în 1922) în turneul de la Bruxelles, apoi cele de la Hurlingham și Hendon. Enciclopedia sportivă Larousse îl menționează și în ultimele sale ediții, relevîndu-i **„...loviturile de serviciu fulgerătoare".** Evident, a fost unul din precursorii tenisului modern.

Acel 0—5 de debut s-a văzut repetat de mai multe ori în palmaresul echipei române, în primele sale apariții. N-am reușit să trecem de primul tur decît în 1928 (dar eliminînd tot cu 5—0, Belgia...) pentru a ceda cu 1—4 italienilor, la Milano, în runda următoare. Cu doi ani mai înainte — 1926 — este consemnat și primul meci pentru „Cupa Davis" disputat la București, pe terenul Tenis-Clubului Român, acolo unde se află și azi parcul Progresul, gazda tradițională a marilor întîlniri de tenis. „Premieră", de asemenea nefericită : România — Italia 0—5. Era oglindirea fidelă a dificilelor condiții în care avansa tenisul românesc, la primii săi pași.

Au fost totuși întîlniri memorabile, chiar și în acea vreme. În afară de acel meci cîștigat în fața belgienilor, echipa lui Mișu are o apariție remarcată pe bătrînul stadion Roland Garros, chiar în compania „mușchetarilor" francezi. Era anul 1927, momentul marei lor consacrări. În primul tur, Franța întrece România cu 4—1, făcînd astfel primul pas spre Salatieră. Marele Borotra luptă din greu cu Mișu (6—2, 2—6, 6—4, 7—5) pentru a înscrie punctul, iar perechea Mișu—Poulieff face un joc frumos în compania faimoșilor Brugnon—Borotra (punctul nostru a fost făcut după calificarea francezilor, Lacoste neprezentîndu-se în meciul cu Gică Poulieff). Un meci de neuitat — după mărturiile culese de noi la Varșovia — a fost și acela jucat de echipa română în fața polonezilor, la ei acasă. În 1930, Mișu și Poulieff cedează cu 2—3, dar sînt la un pas de victorie.

O nouă echipă a României intră în arenă, în anul 1937, avînd în componența sa pe Cristea Caralulis și Arnulf Schmidt. Ei pierd net în fața Iugoslaviei — cu celebrii Punce și Palada în formație — dar în anul următor fac un meci foarte strîns cu Anglia, la Harrogate (2—3). Același scor se înregistrează și la București, în 1939, în fața puternicei echipe maghiare condusă de Josef Asboth.

Sub noi auspicii începe participarea echipei României în marea competiție a tenisului, în anii de după Eliberare. În primăvara lui 1948, Bucureștiul trăiește un meci de neuitat : echipierii români C. Caralulis și tînărul Gh. Viziru — conduc cu 2—0, după prima zi, în fața puternicei formații a Franței, compusă din M. Bernard și B. Destremeau. Iluzia unei victorii s-a spulberat însă de a doua zi, cînd francezii înscriu punct după punct, obținînd calificarea.

Adevărata înnoire în echipă se produce însă mai tîrziu, în 1959, cînd consemnăm apariția unui nou Davis-cupman, alături de Gheorghe Viziru. Este vorba de Ion Țiriac, al cărui debut în echipă coincide cu o prețioasă victorie împotriva Noii Zeelande (3—2), românii fiind pentru prima oară prezenți în al treilea tur. A fost apoi rîndul lui Țiriac — primul tenisman de mare anvergură ai acestor ani — să-și caute un partener adecvat. Îl găsește abia în 1966, cînd alături de el pășește în echipă Ilie Năstase. Era un nou meci cu Franța, la Roland Garros, pe care-l pierdem cu 4—1, dar ne cîștigăm noi simpatii. Văzîndu-l pe Năstase, bătrînul „Toto" Brugnon exclamă în tribună : **„Acesta este campionul anilor viitori ! Numai Borotra avea, ca el, această extraordinară anticipare a mingii, al șaselea simț al tenismanului...".** Prezicere confirmată, întru totul, azi.

Cu această pereche formidabilă de deschizători de pîrtii, tenisul românesc începe să culeagă victorie după victorie. Marile lor afirmări puteau începe încă în al doilea an al activității lor reunite. Dar în 1967, spaniolii Santana și Gisbert (luxîndu-și brațul la ultima minge cîștigată) smulg o victorie în care nu mai credeau nici ei. Iar în 1968, după două meciuri cîștigate (4—1 cu Danemarca, 5—0 cu Norvegia), sorții ne aduc în cale echipa Africii de Sud și refuzăm să intrăm pe teren alături de sportivii unei țări care practică discriminarea rasială. Marea performanță este amînată pentru anul următor. Istoria ei o cunoaștem prea bine : 1969, Cleveland... 1971, Charlotte... De două ori în Challange-round !

Și acum, pentru a treia oară, alături de tenismenii americani, în confruntarea decisivă pentru victorie. Datorită lui Ilie Năstase și Ion Țiriac, „Cupa Davis" revine, după 35 de ani în Europa...

Radu VOIA

(Va urma)

MECIUL Nr. 1...

India — România 5—0 (Eastbourne, 1922) : A. A. Fyzee — N. Mișu 3—6, 5—7, 6—4, 6—4, 6—0 ; A.H. Fyzee — M. Stern 6—2, 6—4, 6—0 ; A. H. Fyzee, I. Ramaswani — N. Mișu, M. Stern 6—2, 6—4, 6—0 ; A. H. Fyzee — N. Mișu 4—6, 6—1, 6—1, 7—5 ; A. A. Fyzee — M. Stern 6—2, 6—2, 6—1.

...și Nr. 53

România — Australia 4—1 (București, 1972) : I. Năstase — C. Dibley 6—3, 6—0, 6—2 ; I. Țiriac — M. Anderson 6—2, 6—2, 6—3, 4—6, 4—6 ; I. Năstase, I. Țiriac — C. Dibley, M. Anderson 6—2, 6—2, 6—2 ; I. Țiriac — C. Dibley 6—4, 3—6, 11—13, 6—3, 6—0 ; I. Năstase — M. Anderson 6—2, 6—2, 4—6, 6—3.

Doi Davis-cupmeni ai anilor '20 : românul N. Mișu (dreapta) și japonezul Z. Shimizu

Redacția și administrația : București, str. Vasile Conta nr. 16 ; telefoane : centrala 11.10.05, secția corespondenți 11.51.09, interurban 12 și 286 ; telex : sportrom buc. 180. Tiparul I. P. „Informația", București 40.368

Bibliotec[illegible]
Târg[illegible]

PROLETARI DIN TOATE ȚĂRILE, UNIȚI-VĂ!

Sportul

ZIAR AL CONSILIULUI NAȚIONAL PENTRU EDUCAȚIE FIZICĂ ȘI SPORT

ANUL XXVIII — Nr. 7196 | 4 PAGINI 30 BANI | Joi 5 octombrie 1972

VIZITA DE LUCRU A TOVARĂȘULUI NICOLAE CEAUȘESCU ÎN JUDEȚELE SATU MARE ȘI MARAMUREȘ

Miercuri dimineața, tovarășul Nicolae Ceaușescu și-a încheiat vizita în municipiul Satu Mare, unde a luat parte la sărbătorirea unui mileniu de existență atestată documentar a acestei așezări.

La plecarea din oraș, mii de cetățeni au umplut străzile și piețele din Satu Mare pentru a-și lua un călduros rămas bun de la secretarul general al partidului, salutîndu-l cu nesfîrșite urale și ovații.

Tovarășul Nicolae Ceaușescu, împreună cu tovarășii Paul Niculescu-Mizil și Mihai Gere își iau rămas bun de la oficialitățile locale, răspund cu căldură entuziastei manifestări populare.

Chiar de la ieșirea din oraș, se conturează comuna Odoreu.

De mult doreau locuitorii Odoreului să-și exprime direct, prin viu grai, tovarășului Nicolae Ceaușescu, recunoștința nemărginită față de partid, față de statul nostru, de mult doreau să arate secretarului general al partidului cît de frumoasă este astăzi comuna lor, datorită marelui ajutor primit. Prilejul acesta a sosit astăzi, cînd întreaga populație a comunei a ieșit în întîmpinarea oaspeților.

Tovarășul Nicolae Ceaușescu răspunde cu căldură, le urează la toți sănătate și bucurie.

Momente deosebit de emoționante a prilejuit vizitarea școlii generale din comună. Toți elevii școlii, fluturînd steguleț și flori, rostind cu dragoste numele conducătorului partidului, fac tovarășului Nicolae Ceaușescu o primire de neuitat.

Conducătorul partidului și statului se îndreaptă apoi spre centrul comunei, unde este așteptat de întreaga populație din Odoreu. Urale și ovații puternice, vibrante, nu contenesc minute în șir. Dind glas simțămintelor miilor de cetățeni ai comunei, secretarul Comitetului comunal de partid, Victor Pop, se adresează tovarășului Nicolae Ceaușescu.

Cu mare și nestăvilită bucurie au ascultat apoi cetățenii comunei cuvîntul tovarășului Nicolae Ceaușescu.

După scurgerea acestor momente atît de emoționante, coloana mașinilor oficiale se îndreaptă spre Baia Mare.

La intrarea în orașul Baia Mare, la una din porțile sale industriale, străzile, împodobite festiv, freamătă. Urale și aclamații puternice însoțesc trecerea oaspeților.

În semn de aleasă prețuire și ospitalitate, tovarășul Vasile Dancoș, primarul municipiului Baia Mare, înmînează tovarășului Nicolae Ceaușescu cheia, precum și stema orașului, care simbolizează vechi tradiții industriale ale acestor meleaguri, dezvoltarea lor contemporană.

În uralele și aclamațiile entuziaste ale celor prezenți, coloana de mașini se îndreaptă spre cea mai nouă întreprindere a orașului — Filatura de bumbac, prima unitate a industriei ușoare din localitate.

În discuțiile cu cadre de conducere din întreprindere, cu conducerea ministerului de resort, secretarul general al partidului trasează ca sarcină elaborarea unui program special, de perspectivă, în vederea dotării industriei textile, și în acest scop să se treacă la asimilarea și introducerea în fabricație a unor noi tipuri de utilaje cu productivitate și performanțe superioare celor realizate pînă acum.

Se vizitează apoi Institutul de subingineri din localitate.

Gazdele informează pe secretarul general al partidului că indicația dată, pentru legarea organică a învățămîntului de activitatea productivă, a stat și stă la baza organizării întregului proces de învățămînt din institut.

Oaspeții sînt invitați să viziteze laboratoarele de mineralogie și zăcăminte, de fizică industrială, de preparare a minereurilor, toate dotate la un înalt nivel tehnic.

Secretarul general al partidului apreciază rezultatele bune obținute de institut pe linia îmbinării tot mai strînse a școlii cu munca de cercetare, cu producția, în direcția modernizării procesului de învățămînt.

La sfîrșitul vizitei, studenții își iau un însuflețit rămas bun de la conducătorul partidului și statului, exprimîndu-și, încă o dată, recunoștința fierbinte pentru condițiile deosebite ce le sînt create în vederea formării lor ca specialiști de nădejde ai industriei noastre socialiste.

Oaspeții se îndreaptă apoi spre vechea zonă industrială a orașului. Aici sînt vizitate Uzinele metalurgice de metale neferoase — ramură industrială reprezentativă pentru Baia Mare.

Secretarul general al partidului este invitat să viziteze moderna instalație de turnare a barelor de cupru. Se dau explicații asupra fluxului tehnologic și a modului de turnare, se subliniază gradul înalt de automatizare și mecanizare a instalației.

Secretarul general al partidului recomandă să se studieze amănunțit toate posibilitățile, să se întocmească un program menit să asigure extinderea producției de metale neferoase.

În aceeași zonă industrială, secretarul general al partidului vizitează apoi Uzina mecanică de mașini și utilaj minier, întreprindere care a cunoscut în ultimii ani o dezvoltare impetuoasă.

Secretarul general al partidului apreciază succesele constructorilor de mașini băimărene, în domeniul lărgirii și îmbogățirii nomenclatorului uzinei cu utilaje noi, moderne.

Mulțumind, în numele întregului colectiv, secretarului general al partidului pentru vizita făcută și prețioasele sale îndrumări, directorul uzinei a exprimat hotărîrea fermă a constructorilor de mașini băimăreni de a înfăptui cincinalul înainte de termen, sarcinile mobilizatoare ale Conferinței Naționale a partidului.

În marea hală de prelucrări metalice și montaj a Uzinei mecanice

(Continuare în pag. a 4-a)

Duminică, pe stadionul Republicii

PROGRAM BOGAT, LA DESCHIDEREA FESTIVĂ A ANULUI SPORTIV ÎN ÎNVĂȚĂMÎNTUL DE TOATE GRADELE

Duminică, bucureștenii vor avea prilejul să fie spectatori, pe stadionul Republicii, la deschiderea anului sportiv în învățămîntul de toate gradele.

Organizată de Inspectoratul școlar, Comitetul U.T.C. și Organizația pionierilor ale municipiului București, manifestarea va prilejui desfășurarea unui bogat program de demonstrații sportive.

Începînd de la ora 8,00, din mai multe colțuri ale Capitalei se vor îndrepta spre stadionul Republicii coloane de elevi și studenți, precum și reprezentanți ai cluburilor și asociațiilor sportive. În timp ce aceștia vor lua loc în tribune — se evaluează că vor fi prezenți circa 30 000 de spectatori — pe gazonul frumoasei arene se vor face ultimele pregătiri, astfel că la ora 9,00 deschiderea festivă va fi marcată prin defilarea a 7500 de sportivi. După cuvîntul de deschidere și prezentarea mesajului-angajament al tineretului studios în cinstea celei de a XXV-a aniversări a proclamării Republicii — vor avea loc o ștafetă aplicativă și alte demonstrații sportive.

În acest timp în tribunele stadionului se vor afla medaliați ai J. O. mușcheneze care se vor întreține cu elevii, cu alți spectatori și le vor oferi autografe.

CU ÎNCEPERE DE AZI, ÎN SALA DALLES

„CUPA DAVIS" — LA DISPOZIȚIA PUBLICULUI

Una dintre cele mai prestigioase competiții sportive din lume, considerată un adevărat campionat mondial de tenis pe echipe, este dotată cu atît de prețuita, „Cupa Davis". Faimosul trofeu, făurit într-un atelier de bijuterii din Boston (S.U.A.) în 1900, care a sosit zilele trecute, în Capitală, va fi prezentată publicului.

Începînd de azi (ora 9), vestita „Salatieră de argint" va fi expusă în sala Dalles, în holul Universității Populare. Ea va putea fi vizionată zilnic, între orele 9 și 18, pînă joi 12 octombrie.

TENISMENII AMERICANI AU SOSIT LA BUCUREȘTI CU OPT ZILE ÎNAINTEA FINALEI „CUPEI DAVIS"

„ECHIPELE S.U.A. ȘI ROMÂNIEI SÎNT CELE MAI BUNE DIN LUME"

— a declarat STAN SMITH la coborîrea din avion, dar a evitat să facă orice pronostic!

Stan Smith întîmpinat de Ilie Năstase, la sosirea pe aeroportul Otopeni Foto: S. BACKSI

Cu opt zile înainte de finala „Cupei Davis" echipa S.U.A. se află la locul disputei. Ieri, după amiază, au sosit la București, pe calea aerului, cei șase tenismeni americani și căpitanul lor, **Dennis Ralston**, plecați cu cîteva ore mai devreme din Paris. După cum se știe, oaspeții noștri au făcut o escală de o săptămînă în capitala Franței.

Din avion au coborît următorii jucători: **Stan Smith, Tom Gorman, Harold Solomon, Erik Van Dillen, Eddie Dibbs** și **Brian Gottfried.** Așteptați de reprezentanți ai ambasadei S.U.A. la București, de membri din conducerea federației române de tenis, ca și de numeroși ziariști sportivi, comentatori de radio și televiziune, fotoreporteri. Cum era și firesc, asaltul întrebărilor, al reflectoarelor și al blitz-urilor aparatelor de fotografiat au fost declanșate imediat după coborîrea din aeronavă.

Și iată, pentru început, ce ne-a declarat **Dennis Ralston**, căpitan-nejucător și antrenor al formației oaspe: **„Sînt pentru prima oară în România și aștept cu nerăbdare ca echipa pe care o conduc să evolueze în fața iubitorilor de sport din această țară. Va fi un meci foarte bun, după părerea mea. Echipa României este foarte puternică la ora actuală și va fi, fără îndoială, o adversară extrem de dificilă pentru noi. Sper că echipa ce o antrenez va da randamentul maxim, ceea ce i-ar permite să aspire la o victorie și să păstreze pentru a patra oară consecutiv trofeul suprem al tenisului. La Paris, după testul pregătitor efectuat, am fixat pe cei patru componenți ai echipei: Stan Smith, Tom Gorman, Harold Solomon și Erik Van Dillen. Din rîndul acestora voi alege pe cei doi jucători care vor evolua în meciurile de simplu. Unul este desigur, Smith, dar pe al doilea îl voi a-**

C. COMĂRNISCHI
Radu VOIA

(Continuare în pag. a 4-a)

Sporturile olimpice și evoluția concurenților noștri la München

SLABELE EVOLUȚII ALE ÎNOTĂTORILOR, POLOIȘTILOR ȘI SĂRITORILOR REFLECTĂ NIVELUL SCĂZUT AL NATAȚIEI ROMÂNEȘTI

● Performanțele și recordurile sportivilor noștri nu sînt competitive pe plan internațional ● Echipa de polo a plătit tribut greșelilor și lipsurilor mai vechi și mai noi

Intrecerile de înot înșiruite într-un program larg și bine alcătuit au polarizat interesul celor prezenți la München (aproape 12 000 de locuri erau ocupate zilnic în tribune) în prima parte a J. O.

Disputele, în marea lor majoritate extrem de strînse (primii doi clasați la 400 m liber au fost despărțiți doar de o sutime de secundă, iar între primii doi sosiți în cursa de 400 m mixt nu a existat decît o diferență de două miimi de secundă) au prilejuit consacrarea definitivă a doi supercampioni, americanul **Mark Spitz** și australianca **Shane Gould.** Dar concursul olimpic din capitala Bavariei, unic prin recolta sa bogată de recorduri (22 mondiale, 21 europene și 29 olimpice) a însemnat mai mult decît excelentele evoluții ale celor două mari vedete.

Roland Matthes (R.D. Germană), neînvins din 1967 în probele de spate, sau suedezul **Gunnar Larsson**, superb prin alura sa și modul în care a tranșat rivalitatea cu cei mai buni specialiști ai tetrationului, au confirmat evidentul potențial al reprezentanților bătrînului continent. Și japonezii au revenit în grupul de elită, trimițînd la München doi campioni, **Nobutaka Taguchi** (bras) și **Mayumi Aoki** (delfin), de înaltă valoare. A fost însă prea puțin pentru a clinti supremația sportivilor din S.U.A., care continuă să domine autoritar înotul mondial.

De altfel, grupul performerilor în lumea înotului continuă să fie extrem de restrîns, prezența pe podiumul de premiere a unor sportivi din **Ungaria (Andras Hargitay), Italia (Novella Calligaris), Canada (Bruce Robertson)** sau Marea Britanie **(David Wilkie)** fiind surprinzătoare. Ca și la Ciudad de Mexico, doar cinci țări — S.U.A. (17), Australia (6), R.D. Germană, Suedia, Japonia (cîte două) — au reușit să cucerească titluri. **Din cele 59 de țări reprezentate în acest concurs, doar 11** (la cele amintite mai sus se adaugă U.R.S.S., R.F. a Germaniei, Canada, Ungaria, Italia, Marea Britanie) **au reușit să aibă reprezentanți printre cei medaliați,** iar alte cinci (Olanda, Brazilia, Ecuador, Mexic, Noua Zeelandă) au punctat cu totul nesemnificativ.

Factorii care generează cu regularitate prezența sportivilor din aceste țări în rîndurile protagoniștilor la Olimpiadă sînt bine cunoscuți.

Adrian VASILIU

(Continuare în pag. a 2-a)

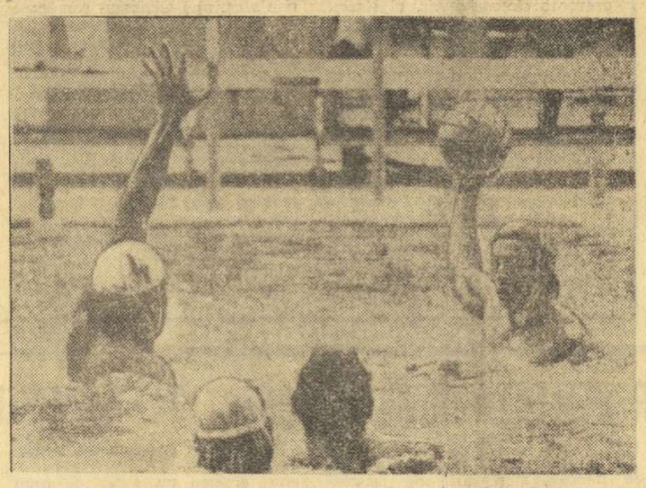

Polo iștii noștri au debutat cu un eșec în turneul olimpic pierzînd (3—4) primul meci, cu S.U.A. In imaginea noastră, Radu Lazăr, încolțit de trei adversari, caută (și nu găsește) un coechipier căruia să-i paseze

Cu toate eforturile depuse în ultimii ani pentru inițierea unui număr cît mai mare de copii în tainele acestui sport (vezi acțiunea DELFIN), practic, performanțele înotului românesc au fost insesizabile. Dintre absolvenții cursurilor de inițiere, prea puțini sînt acei elevi care intră în secțiile de performanță. Ca atare, de la an la an și numărul performerilor rămîne cu totul nesatisfăcător, astfel că la ultima ediție a campionatelor naționale de seniori s-au înregistrat doar 48 de concurenți!

Deși la această oră înotătorii au mai multe bazine la dispoziție ca în trecut, deși federația de specialitate s-a străduit uneori să asigure, mai ales sportivilor din diferitele loturi, condiții cît mai bune de antrenament și posibilități de participare la un număr sporit de concursuri internaționale, rezultatele nu au fost cele așteptate. Secțiile de bază din activitatea internă și îndeosebi cele din **București** (Dinamo, Steaua, Rapid, Școlile sportive nr. 1 și 2, Clubul Școlarul), din **Reșița** (Școala sportivă, Olimpia), **Timișoara** (Școala sportivă), **Cluj** (C.S.M., Școala sportivă), **Galați** (Dunărea, Școala sportivă), **Ploiești** (Petrolul) sau **Oradea** (Crișul, Școala sportivă) au prezentat elemente izolate, ale căror rezultate pot fi comparabile cel mult pe plan intern.

Nivelul general scăzut al performanțelor românești, departe de a putea fi competitive pe plan internațional, au slăbit considerabil și loturile reprezentative, căci numai astfel se pot explica înfrîngerile suferite de sportivii români la Balcaniadele de seniori și juniori. Adevărul este că gradul de pregătire al performerilor noștri este încă nesatisfăcător. Absolut toți

(Continuare în pag. a 2-a)

MARI VEDETE ALE ATLETISMULUI INTERNAȚIONAL LA STARTUL CELEI DE A XIV-a EDIȚII A DINAMOVIADEI

- A fost fixat lotul dinamoviștilor bucureșteni
- Să facem cunoștință cu cei 4 campioni olimpici
- Astăzi sosesc cei aproape 250 de atleți oaspeți

Astăzi sînt așteptați să sosească în Capitală sportivii participanți la cea de a XIV-a Dinamoviadă internațională de atletism la care vor lua parte, după cum am mai anunțat, atleți și atlete din **Bulgaria** (Levski — Spartak), **Cehoslovacia** (Ruda Hvezda), **R.D. Germană** (Dynamo), **Polonia** (Gwardia), **Ungaria** (Dozsa), **U.R.S.S.** (Dinamo) și **România** (Dinamo). Toți concurenții vor fi găzduiți la Snagov, iar întrecerile lor vor avea loc pe stadionul Republicii, sîmbătă (de la ora 14,30) și duminică (de la ora 10,45). Nutrind speranța că timpul se va îmbunătăți, avem convingerea că iubitorii atletismului din Capitală vor fi prezenți în număr mare în tribunele stadionului din Dealul Spirii pentru a asista la întreceri deosebit de valoroase. În ultimele zile am mai avut prilejul să anunțăm numele și rezultatele cîtorva dintre competitorii de frunte ai Dinamoviadei — cea mai bună carte de vizită pentru această tradițională confruntare internațională. Indiscutabil, faptul că la startul întrecerilor vor fi prezenți numeroși laureați ai recentelor Jocuri Olimpice de la München constituie un... magnet pentru public și pentru toți specialiștii noștri, aceștia din urmă avînd fericitul prilej de a învăța, indiscutabil,

(Continuare în pag. a 3-a)

Iuri TARMAK. Născut la 21.07.1946 la Tallin. Înălțimea 193 cm, greutate 73 kg. Student al Universității Jdanov din Leningrad. Practică atletismul din anul 1963. Selecționat în 1970 în reprezentativa sovietică. Campion unional de sală în 1970. La C.E. pe teren acoperit a fost al doilea în 1971 și al treilea în 1972. Campion olimpic la înălțime cu 2,23 m. Antrenori P. Goichman și E. Sosina.

Ludmila BRAGHINA. Născută la 24.07.1943, la Rodilas. Înălțime 165 cm, greutate 53 kg. Profesiunea — pedagog. Eleva antrenorului Vl. Kazanțev a demonstrat, în acest sezon, o clasă deosebită ducînd recordul lumii pe 1500 m la valori ce păreau inabordabile femeilor. La München, de pildă, fiecare dintre cele trei curse ale sale s-au încheiat cu noi recorduri mondiale: 4:06,5 (în serii), 4:05,1 (în semifinale) și 4:01,4 (în finală).

Wladyslaw KOMAR. Născut la 11.04.1940, la Kowno. Înălțime 196 cm, greutate 125 kg. Student. Medaliat cu bronz la C.E. de la Helsinki. Participări la J.O.: 1964 — IX cu 18,20 m, 1968 — VI cu 19,28 m, 1972 — campion olimpic la greutate cu 21,18 m. Este antrenat de Janusz Koszewski. În 1972 a cîștigat „Cupa de cristal" în sala bucureșteană de la „23 August".

Peter FRENKEL. Născut la 13.5.1939, la Eckartsberga. Înălțime 182 cm, greutate 75 kg. Profesiunea — decorator, desenator. Practică sportul de la vîrsta de 13 ani. Cel mai bun rezultat pe 20 km marș l-a realizat în acest sezon cu 1.25:19,4. La C.E. de la Helsinki a fost al IV-lea. Campion olimpic la München cu timpul de 1.26:42,4.

ECHIPA REPREZENTATIVĂ DE RUGBY A PLECAT ÎN ANGLIA

Sîmbătă primul joc cu Cornwall

IERI dimineață a plecat pe calea aerului spre Londra echipa reprezentativă de rugby a țării care, după 17 ani va juca din nou pe un teren britanic. Rugbyștii români întorc în acest fel vizita pe care a făcut-o astă-primăvară în țara noastră selecționata Cornwall-Devon. Sportivii noștri vor susține în această regiune, din sudul Angliei, trei partide în zilele de 7, 11 și 14 octombrie. Iată-i pe cei 21 de rugbyști chemați să ne reprezinte în acest dificil turneu: **Durbac** și **Bucos** — fundași; **Dragomirescu, Nica, I. Constantin, Pavlovici, Marica, Bărgăuanu, D. Răscanu** — treisferturi; **Gh. Rășcanu, Pop, Fl. Constantin, Fugigi, Postolache, Atanasiu, Baciu, Dinu, Ortelecan, Gorgulescu, M. Ionescu, Roman** — înaintași.

Echipa, condusă de ing. **Viorel Moraru**, este însoțită de antrenorii **Teodor Rădulescu** și **Radu Demian** și de dr. **Mircea Constantinescu**.

În fotografie, lotul rugbyștilor români cu cîteva minute înaintea decolării.

CINCINALUL ÎNAINTE DE TERMEN!

MUNCĂ INTENSĂ ÎN TOATE SECȚIILE

LA „FLACĂRA ROȘIE" BUCUREȘTI ANGAJAMENTE ȘI REALIZĂRI

Am vizitat zilele trecute cunoscuta întreprindere de pielărie și încălțăminte din Capitală „Flacăra Roșie". Antrenat de comuniști, întregul colectiv de aici desfășoară în cinstea apropiatei zi a aniversării Republicii, o muncă intensă în toate secțiile.

Președintele comitetului sindical, tov. Ion Voinescu ne-a înfățișat pe larg obiectivele ce stau în fața colectivului de aici. **„După Conferința națională a partidului planul cincinal se stabilise să fie realizat în 4 ani și jumătate. Dar, în cadrul adunărilor ce au avut loc în fabrică, s-a hotărît ca planul să fie realizat în 4 ani și 5 luni".**

Una din inițiativele cele mai recente ale acestui harnic colectiv de muncă este valorificarea deșeurilor prin care se realizează cca 250 000 m.p. piele. În această perioadă, întregul colectiv de la „Flacăra Roșie" și-a materializat efortul lui prin obținerea realizării indicatorilor de plan după cum urmează :

— cheltuieli la mia de lei 4,1 lei economie peste prețul planificat ; 106 la sută producția globală; la producția marfă 104 la sută ; productivitatea muncii 102 la sută ; încălțăminte peste plan 38 000 perechi.

Sînt doar cîteva din angajamentele luate în adunările cu salariații.

Alături de muncitorii întreprinderii, un aport însemnat la realizarea obiectivelor ce și le-au propus îl aduc sportivii, mulți dintre ei fruntași în producție. După cum ne spunea președintele asociației, **C. Toader** sportivi ca **Petre Cuconea**, electrician și **Ion Ganciu**, tehnician sînt prețuiți la locul lor de muncă. **Ana Iozu** și **Vasilica Niță**, muncitoare fruntașe fac parte din echipa feminină „Carmen", iar **Eugenia Avram** și **Rodica Nicolae**, muncitoare de nădejde, sînt titulare în echipa de volei care activează în divizia B.

Octavian GUȚU, corespondent

COTE DE ENTUZIASM ȘI PASIUNE

BLASOVA — LACUL DE PE INSULĂ...

Sîntem în biroul tov. **Vasile Manea**, președintele C.J.E.F.S. Brăila. Discutăm despre sportul brăilean, despre Olimpiadă. Deodată mă întreabă :

— **Ați fost vreodată la Blasova ?**

Nu, nu fusesem. Interlocutorul meu zîmbește și...

Așa a început o călătorie aproape de necrezut, pe meleaguri parcă de pe altă lume, o călătorie pe care am întreprins-o acum, dar cu gîndul în viitor... Și, porniți cu președintele asociației sportive **„Sănătatea", Victor Finescu**, cu cel al Clubului sportiv Brăila, **Ion Ceapă** și cu antrenorul emerit **Radu Huțan**, am ajuns la Blasova. Traversasem mai întîi Dunărea cu bacul spre Insula Mare a Brăilei, unde străbătusem 25 km, pe șoseaua ce șerpuiește printre lanuri de semănături.

...Dar, iată Blasova ! Un lac în formă de potcoavă turtită, cu un braț lung de 3 km, iar celălalt de 2 km. În spate, nu departe se înalță, masivi, munții Măcinului, cu contururi aerate în atmosfera pură a apelor, iar ici-colo pe linia subțire a orizontului, se ivesc, răzleți, străvechi arbori de baltă... De jur-împrejur, apa se întinde nemișcată, unindu-se în reflexii prelungi cu cerul nesfîrșit al cîmpiei dunărene.

— Dar unde a fost ascunsă pînă acum, Blasova ?

— **Ei !... Am descoperit-o în timpul inundațiilor din 1970. Venisem în insulă să-i ajutăm ce cei inundați și, tot umblînd prin ea de la un cap la altul, am dat și de acest lac. Din momentul acela singurul nostru gînd a fost de a-l putea face cunoscut, de a-l putea amenaja.**

De fapt, gîndul acesta a fost al lui V. Finescu, bărbatul acesta cu ținuta sportivă și cu părul ușor argintat, despre care s-a scris, nu de puține ori în ziare și despre care nu există sportiv în Brăila să nu fi auzit. Iar gîndul a început curînd să prindă viață : în locul unor bojdeuci părăginite au apărut căsuțe cochete și pline de pitorescul așezărilor lacustre, dormitoare și hangare, toate amenajate cu mult gust. Entuziasmul s-a întins curînd, condus de pasiunea celui care ne vorbește acum, către alți și alți „sufletiști", după expresia nimerită a șoferului de la C.J.E.F.S. Și astfel, sub îngrijirea directorului general al Insulei Mari, Ion Vlad, s-a creat spațiul liber din jurul lacului, rămînînd a fi folosite și vechile amenajări ; sub conducerea lui Alexandru Popescu-Craiova, directorul I.C.M.G., au fost realizate o serie de terenuri și locuri de agrement ; cu ajutorul tov. Anton Preisler, directorul Șantierelor navale Brăila, se realizează turnul de control și amenajările debarcaderului ; cu sprijinul tov. Camil Naum, directorul Direcției sanitare județene Brăila, s-a instalat un grup electrogen... Exemplele ar putea continua încă .

Pentru a-i afla părerea de specialist, l-am întrebat pe Radu Huțan, ce crede despre acest entuziasm și condițiile reale pentru dezvoltarea sporturilor nautice oferite de Blasova.

— **Adevărul e că lacul, prin condițiile ce le asigură acestor sporturi, îmi amintește de o serie de alte lacuri consacrate în lumea performanțelor nautice. Lacul Bagsvaerd de lîngă Copenhaga, sau lacul de la Belgrad, nu sînt cu nimic superioare acestuia ; o apă caldă, puțin densă, liniștită, fără valuri, adîncă (9—10 m), spațioasă (3000 m × 250 m) însumează la un loc condiții extrem de favorabile...**

Dar, în timp ce noi discutam, neobositul Victor Finescu, măsoară cu ochii, plănuiește, găsește soluții, are idei noi. Un trenuleț în jurul lacului („Mocănița" lîngă Deltă !), cai pentru plimbări ecvestre, popularea lacului cu pești cît mai mulți, pentru pescarii amatori, bărci de toate felurile pentru amatorii de plimbări nautice, o bucătărie aleasă pentru cei ce vor o mîncare bună. Cu un cuvînt tot atîtea locuri, în care cei veniți aici, să-și poată petrece timpul într-un cadru cît mai aparte și pe gustul fiecăruia. Căci doritori sînt mulți în Brăila. Dovada cea mai elocventă este marele număr de voluntari veniți aici, la Blasova, pentru a da o mînă de ajutor. Căci brăilenii nu se mulțumesc doar cu o bază de agrement. Ei vor mai mult. Vor și concursuri internaționale care să aducă, aici la Brăila, în Insula Mare, pe așii mondiali ai pagaei și padelei.

Claudiu SECARĂ

LA TRICODAVA, INIȚIATIVELE CAPĂTĂ NOI VALENȚE

„Certificatul de naștere al întreprinderii Tricodava din Capitală a fost semnat în urmă cu cinci ani, timp în care această unitate industrială s-a dezvoltat și modernizat corespunzător cerințelor actuale ale economiei naționale. Astăzi, produsele executate aici, tricotajele purtînd marca fabricii, sînt mult apreciate pe piața internă și la export.

În secțiile de producție, grafice și panouri atestă efortul mobilizator al oamenilor care, avînd în frunte pe comuniști răspund prin fapte de muncă și importante succese în realizarea exemplară a angajamentului, de a da o producție marfă suplimentară în cinstea celei de a 25-a aniversări a Republicii.

Graficul întrecerii socialiste este în continuă ascensiune. Iată, bunăoară, pe tricoterele de la „circulară", conduse de comunistul **Ion Sucală** sau pe cele de la „confecții kotton", unde conducătorii pe locul de muncă sînt comuniștii **Gh. Negulescu, Ion Eremia** și **Nicolae Bulgarei.** Zilnic, mîinile harnicelor muncitoare concretizează noi și noi confecții într-o gamă diversificată de modele.

Aici, lucrează și evidențiatele în întrecerea socialistă din acest an **Nicolae Irina, Niculina Neagu, Vasilica Lascu** și altele, pe al căror piept strălucesc una sau mai multe steluțe de fruntaș, simbol al dăruirii în muncă.

...Colectivul de muncă de la Tricodava este antrenat plenar, cu toată energia pentru a da viață hotărîrilor adoptate de Conferința Națională a partidului, eveniment care a fost întîmpinat cu o producție marfă suplimentară de 140 la sută.

— **Conferința Națională a P.C.R.,** istoricele sale hotărîri constituie pentru noi un imbold de a munci mai bine, de a ne înscrie în efortul și voința unanimă a întregului popor, de a realiza cincinalul în patru ani și jumătate, ne spunea tovarășa **Maria Dănciulescu**, secretar al comitetului de partid din întreprindere. **Faptele, realizările, vor fi cele care vor dovedi hărnicia noastră. Acțiunile pe care le întreprindem, zilele sau decadele-record care sînt organizate în cinstea marilor evenimente pe care le trăiește poporul nostru au dovedit resursele importante de care dispunem.**

În secția confecții circulare, schimbul A, secție cu o mare pondere în activitatea economică a întreprinderii, a luat ființă un colectiv al opiniei de masă, care ia în dezbatere orice problemă legată de bunul mers al producției, acțiune care va fi extinsă și în alte locuri de muncă. Printre obiectivele acestui colectiv se înscrie disciplina, îmbunătățirea calității produselor, realizarea exemplară a sarcinilor de plan de către fiecare salariat etc. De asemenea, au fost formate brigăzi de producție și educație alcătuite în exclusivitate din tineri.

Toate inițiativele pe care le ia comitetul de partid vor conduce la realizarea sarcinilor de plan, la ritmicitatea producției, la creșterea calității, a eficienței economice.

Adunarea generală a reprezentanților oamenilor muncii — ne-a spus tovarășa Dănciulescu, — **a stabilit jaloanele după care vom acționa pentru realizarea cincinalului în patru ani și jumătate, măsurile care vor conduce la o producție suplimentară, la o productivitate a muncii în continuă creștere. S-a exprimat cu acest prilej, hotărîrea unanimă ca ziua de 30 decembrie să marcheze o producție suplimentară, un nou succes al colectivului nostru de muncă.**

D. DUMITRESCU, corespondent

HOCHEI

„CUPA ROMÂNIEI" SE DOVEDEȘTE A FI O EXCELENTĂ „UVERTURĂ" A SEZONULUI

Fericit programată chiar la începutul sezonului, „Cupa României" și-a atins fără nici o îndoială scopul pentru care a fost aleasă să asigure uvertura unei bogate activități competiționale. Facem această afirmație, chiar dacă întrecerea pentru frumosul trofeu pus în joc de federația de specialitate, a ajuns abia la jumătatea sa. Felul în care s-au desfășurat primele partide, interesul stîrnit printre formațiile noastre de fruntaș prin faptul că ordinea finală a competiției va constitui criteriul de departajare în cele două grupe valorice ale diviziei A, precum și pregătirile, în majoritatea cazurilor minuțios făcute — totul a asigurat disputei un deplin succes. Aceasta în ciuda faptului că spectatorii nu au fost mai numeroși decît de obicei la hochei și că, în unele situații, angajamentul deplin al jucătorilor a generat momente de iritare, din păcate într-unul din cazuri situația transformîndu-se într--o flagrantă încălcare a disciplinei.

Cum însă la acest caz vom mai reveni, să ne oprim pentru început la lucrurile bune, evident mai multe, pe care ni le-a relevat prima parte a competiției. În această direcție nici nu putem începe altfel decît prin a sublinia stadiul, mult mai avansat în comparație cu sezonul trecut, în ceea ce privește pregătirea generală la majoritatea echipelor. Stagiile, mai lungi sau mai scurte, de antrenament efectuate încă din vară direct pe gheață la Miercurea Ciuc, pregătirea fizică pe uscat mult mai conștiincios, mai intens realizată, preocuparea pentru a se valorifica cît mai bine acest plus de forță în joc, sînt, după opinia noastră, elementele esențiale din evoluția echipelor participante la „Cupa României" și care au determinat ca jocurile să aibă aproape toate ritm, angajare fizică, spectaculozitate. Caracteristicile nu pot fi, însă, generale. Pozițiile formațiilor noastre fruntașe rămîn, totuși, cam aceleași : **Dinamo București** și **Steaua** angajate în lupta pentru primul loc, **C. S. Miercurea Ciuc, Agronomia Cluj, Dunărea Galați** și **I.P.G.G. București** vizînd, cu șanse destul de egale în prezent, locurile 3—6, iar **Tîrnava Odorhei** și **Avîntul Gheorghieni** rămînînd în continuare „abonate" la ultimele două locuri ale diviziei A, meciurile directe dintre ele urmînd să decidă **formația ce va urma,** la anul vitor în primăvară, să joace barajul de evitare a retrogradării. Așa că, toate partidele programate în „Cupa României", singura competiție din calendarul intern în care primele noastre 8 formații se întîlnesc între ele, trebuie privite și cîntărite prin prisma acestei clare departajări valorice, greu de schimbat de la un an la altul.

Ceea ce ne-a scos în mod frapant în evidență această primă parte a competiției inaugurale la hochei a fost faptul că la mijlocul ierarhiei interne, adică în lupta pentru locurile 3—6 s-a ajuns la o sensibilă apropiere valorică între protagoniste. Socotite formații din eșalonul secund, **Dunărea Galați și I.P.G.G. București** s-au prezentat foarte bine în jocurile din „Cupa României", prima dintre ele fiind acum în situația de a candida cu mari șanse la prima grupă valorică a diviziei A. Și studenții bucureșteni, trădați doar de lipsa lor de experiență, au fost la un pas de a realiza acest lucru. De asemenea, **Agronomia Cluj**, cu un lot mult întinerit și evident mai echilibrat decît în anii trecuți, se anunță ca o echipă ce poate aspira la locul III. O oarecare scădere se manifestă la **C. S. Miercurea Ciuc,** în ciuda faptului că ea este singura formație ce nu are grija ...gheții. Dar, plecarea unui lot masiv de tinerii hocheiști la studii la Cluj și, implicit, promovarea juniorilor din propria formație au determinat schimbarea structurii valorice a lotului.

1. Dinamo București	3	3	0	0	52—4	6
2. Steaua	3	3	0	0	40—1	6
3. CS Miercurea Ciuc	3	2	1	0	10—4	5
4. Agronomia Cluj	3	2	0	1	10—7	4
5. Dunărea Galați	3	1	1	1	7—17	3
6. I.P.G.G. București	3	0	0	3	2—14	0
7. Tîrnava Odorhei	3	0	0	3	3—36	0
8. Avîntul Gheorghieni	3	0	0	3	2—45	0

Jocurile se reiau azi, după următorul program: ora 8,30: C.S. Miercurea Ciuc — Avîntul Gheorghieni; ora 10: Agronomia Cluj— Tîrnava Odorhei; ora 16: Steaua — Dunărea Galați: ora 18,30: Dinamo București — I.P.G.G. București.

Și acum, în încheiere, despre cele cîteva manifestări de indisciplină. Ele sînt, fără discuție, regretabile, cu atît mai regretabile cu cît sezonul nici nu a început bine și s-au și dictat unele sancțiuni. Culpa jucătorilor a fost stabilită și pedepsită. Uităm, însă, de fiecare dată, că principalii vinovați în această direcție sînt, în primul rînd, arbitrii care (am mai spus-o de cîteva ori) nu știu să-și impună El autoritatea, să-și creeze un prestigiu, să aibă o poziție inatacabilă pe gheață. Problema este dificilă, și pentru că majoritatea arbitrilor noștri sînt cam de același „leat" cu bună parte din jucătorii fruntași. De aci, posibilitatea de a se uita repede că pe gheață ei nu mai poartă același... echipament și astfel pasul spre gesturi sau vorbe urîte se face iute. În plus, aproape toți antrenorii stau în picioare la bancă (de ce se permite acest lucru ?) de unde și ei gesticulează, vociferează, apreciază într-un limbaj deloc civilizat deciziile. Atunci de ce să ne mai mirăm că se întîmplă asemenea cazuri...

Călin ANTONESCU

TIR

De mîine, pe poligonul Tunari

ÎNCEPE ÎNTRECEREA PENTRU TITLURILE DE CAMPIONI

Începînd de mîine, cei mai buni trăgători români se vor reuni pe standurile poligonului Tunari pentru a participa la ediția 1972 a campionatului național al seniorilor. Timp de patru zile se vor întrece pentru titlurile de campioni republicani aproape 300 de țintași din **Capitală** și toate orașele care au secții de performanță, cum sînt **Iași, Cluj, Brașov, Arad, Focșani, Bacău, Ploiești, Timișoara** și **Baia Mare.**

Finalele care se vor disputa la toate probele de armă cu glonț și pușcă de vînătoare, vor fi deosebit de disputate, întrucît pe lîngă țintașii consacrați, care ne-au reprezentat în acest an la marile competiții internaționale, vor fi prezenți pe liniile de tragere și o serie de tineri trăgători talentați, care după rezultatele obținute în ultimul timp, vizează locuri de frunte în ierarhia autohtonă.

Amatorii tirului vor putea urmări timp de patru zile pe poligonul Tunari „dueluri" pasionante cum vor fi cele dintre **Dan Iuga, Marcel Roșca, Ion Tripșa, Virgil Atanasiu,** la pistol viteză, sau cel de la pistol liber, între vicecampionul olimpic al probei, același Iuga și multiplu campion al țării, Lucian Giușcă. Apoi, la armă calibru redus **Nicolae Rotaru,** medaliat cu bronz la proba de 60 focuri culcat la München, va primi replica unor trăgători ambițioși cum sînt clujeanul Ștefan Caban, dinamovistul Marin Ferecatu. La fel, și la fete vom asista la confruntări interesante între țintașele de la Dinamo, I.E.F.S., Unirea Focșani și Olimpia București.

CÎND DOI SE CEARTĂ, AL TREILEA ESTE... SANCȚIONAT!

Disputa a început la 18 septembrie. În dimineața aceea, F. R. Ciclism a aflat că **Vasile Teodor** nu va putea face parte din lotul care urma să concureze în „Turul Bulgariei". Motivul : clubul sportiv Dinamo nu a fost de acord cu selecționarea sa în echipa națională. Team-ul reprezentativ a fost completat în grabă și, după cum se știe, rutierii români au avut o comportare bună în această importantă și dificilă întrecere internațională. Firește, prezența ciclistului nr. 1 al țării noastre ar fi ridicat considerabil nivelul echipei și, implicit, al performanțelor.

Biroul federal s-a întrunit la 3 octombrie pentru a analiza cazul. În final, el a hotărît suspendarea lui... Vasile Teodor pentru perioada desfășurării campionatelor naționale de velodrom !

Deci, din disputa (cearta) dintre federație și clubul Dinamo a fost sancționat — de două ori (prin neparticiparea în „Turul Bulgariei" și prin suspendarea pe timpul campionatelor de pistă) — cel mai bun ciclist al țării. Nu știm încă dacă Dinamo are dreptate (clubul acuză F.R.C. pentru faptul că n-a solicitat oficial participarea lui V. T. la „Turul Bulgariei") sau federația (care susține că a făcut toate demersurile și a primit asigurări că alergătorul dinamovist se va prezenta la lotul național). Sîntem însă siguri că sportivul nu are nici o vină și că ambele părți aflate în disputa trebuie să-și revadă atitudinea. Nici F.R.C., nici clubul Dinamo și, mai ales, nici ciclismul românesc nu pot cîștiga (dimpotrivă, pot pierde) prin suspendarea talentatului alergător.

Litigiul va trebui grabnic lichidat (prin intervenția forurilor superioare), sancțiuni urmînd să primească cei vinovați și nu un sportiv care are, în primul rînd, datoria să-și asculte antrenorul și clubul, relațiile cu federația urmînd să se facă prin intermediul acestora. Așadar, să nu-l transformăm pe Vasile Teodor în „acarul Păun"...

Hristache NAUM

TENIS

CAMPIONATUL DIVIZIONAR

DINAMO BRAȘOV — CONSTRUCȚII BUCUREȘTI 22—2

Dinamoviștii brașoveni au obținut o nouă victorie, de rîndul acesta în dauna formației Construcții București. Lipsiți de aportul lui Ion Santei și Florica Butoi, bucureștenii n-au putut face față bunei evoluții a gazdelor cedînd la mare diferență. Iată și cîteva rezultate : Kerekeș — Boaghe 6—0, 6—4 ; T. Marcu — Boaghe 6—1, 6—1. Iudith Gohn — Adriana Călina 6—3, 6—0 ; Felicia Bucur — Anca Floreșteanu 6—2, 6—1 ; Kerekeș, T. Marcu — Boaghe, Rusu 6—1, 6—2. Singurele puncte ale bucureștenilor au fost realizate de M. Rusu la M. Marcu (6—1, 6—0) și dublul M. Rusu, Anca Floresceanu la M. Marcu, Adriana Misălcescu (6—3, 6—2).

Carol GRUIA — coresp. județean

POLITEHNICA CLUJ — STEAUA 9—15

Dacă rezultatul întîlnirii de la Cluj a fost cel scontat, cîteva dintre partide au constituit în schimb surprize. Reținem din suita acestora, victoria cuplului clujean Negru — Komoroczi asupra proaspeților campioni naționali de dublu Hărădău — Sotiriu cu 6—4, 2—6, 8—6. Alte rezultate : Marieta Ghercioiu — Mihaela Dimitriu 6—0, 6—8, 0—6, A. Roșianu — P. Hutter 6—2, 6—2, O. Negru — D. Hărădău 3—6, 4—6.

Nușa DEMIAN

PROGRESUL — DINAMO 7—13

Cu această victorie asupra Progresului, dinamoviștii sînt virtuali cîștigători ai titlului în cel de-al doilea an consecutiv, indiferent de rezultatul ultimei întîlniri pe care o au de susținut cu Steaua. Rezultate : S. Mureșan — P. Almăjan 6—0, 6—1, M. Tăbăraș — M. Breazu 6—1, 6—0, T. Ovici — P. Almăjan 9—7, 6—1, C. Curcă — M. Breazu 6—1, 7—5, M. Tăbăraș — F. Manea 1—6, 3—6, Ecaterina Roșianu — Virginia Ruzici 3—6, 5—7, Elena Tacaci — Mariana Simionescu 2—6, 2—6, Simona Nunweiller — Florența Mihai 6—3, 3—6, 4—6, Ecaterina Roșianu — Mariana Simionescu 3—6, 4—6, Elena Tacaci — Virginia Ruzici 1—6, 5—7, Simona Nunweiller — Cristina Bădin 6—4, 6—4. Rămîn de jucat partidele campionului național Viorel Marcu.

S. IONESCU

Clasament

1. Dinamo	9	9	0	0	143:69	18
2. Steaua	7	5	0	2	94:74	10
3. Dinamo Brașov	7	4	1	2	88:80	9
4. Progresul	8	4	1	3	107:81	9
5. C.S.U. Constr.	6	1	1	4	53:91	3
6. Politehn. Cluj	9	0	1	8	73:143	1

HALTERE

CAMPIONATELE NAȚIONALE PENTRU JUNIORI

Vineri, sîmbătă și duminică se vor desfășura la Ploiești campionatele naționale de haltere rezervate juniorilor. Tinerii își vor putea verifica posibilitățile la stilurile smuls și aruncat, singurele mișcări clasice rămase în noul regulament internațional hotărît cu prilejul Congresului F.H.I. de la München.

SLABELE EVOLUȚII ALE ÎNOTĂTORILOR, POLOIȘTILOR ȘI SĂRITORILOR REFLECTĂ NIVELUL SCĂZUT AL NATAȚIEI

(Urmare din pag. 1)

cuți : **tradiție îndelungată, o largă dezvoltare a sportului respectiv în masele de tineret și condiții de pregătire speciale (bazine la dispoziție în exclusivitate, alimentație, vitamine pentru recuperarea imediată după efort, antrenori și psihologi cu înaltă calificare) ce se află la îndemîna fiecărui performer.** Accesul spre așa-zisa „înaltă societate" a înotului devine, de la o Olimpiadă la alta, tot mai dificil și întrecerile de la München au confirmat cu prisosință această teză.

Într-o companie ultra selectă, cei trei înotători români nu au avut decît prezențe simbolice pe culoarele de la Olympia Schwimmhalle. Cunoscînd în general marea diferență care există între nivelul înotului din Balcani (cea mai bună poziție a unui campion din această parte a continentului — locul XIII ocupat de iugoslavul Nenad Miloș la 100 m spate cu 60,9, cifră inferioară cu 4,3 sec celei obținută de cîștigător, R. Matthes) nimeni nu putea pretinde lui **Anca Groza, Eugen Almer** sau **Marian Slavic** lucruri ieșite din comun. Presupunînd chiar că fiecare dintre ei ar fi stabilit la München noi recorduri românești spectaculoase și tot nu am fi avut satisfacția de a vedea un înotător român într-o finală. Dar, după cum știți, nici nu a fost cazul... Anca Groza a corectat recordul României la 200 m delfin (2:30,4) cu o singură zecime și a ocupat locul 19. Eugen Almer a concurat bolnav și nu a obținut la 1500 m liber decît al 40-lea timp (17:49,8), iar dintre cele trei evoluții ale lui Marian Slavic, cea mai reușită a fost la 200 m liber, unde a fost cronometrat în 2:00,2 (cifră aflată la 7 zecimi de recordul național) cu care a ocupat locul 24.

Ar fi putut cei trei sportivi români realiza rezultate superioare ? Fără îndoială. Dacă în cazul Ancăi Groza și a lui Eugen Almer, pregătirea nu s-ar fi dovedit greșită, cei doi sportivi nereușind să prindă un vîrf de formă în perioada olimpică. În plus, reșițeanul a avut și o stare gripală înaintea startului (și nu este prima oară înaintea unei mari competiții) și a fost deci incapabil de a se prezenta la start în deplinătatea posibilităților fizice. Cît despre Marian Slavic, pregătirea sa insuficientă din lunile de vară nu a putut pretinde mai mult decît a realizat.

În timp ce majoritatea recordurilor mondiale și europene, ca să nu mai vorbim de cele naționale ale multor țări din Europa, au fost pur și simplu spulberate la München, cifrele din tabelele românești — în cazul cînd ele nu sînt staționare — suferă corecturi de ordinul zecimilor, cel mult o secundă-două la probe mai lungi. **Și astfel, în loc să micșoreze marele decalaj față de cei mai buni performeri ai lumii, înotătorii noștri pierd din nou teren prețios.** Cîteva exemple mai sugestive (prima cifră reprezintă recordul mondial, iar cea de a doua, cel național) :

Masculin

100 m liber :	51,2	54,6
400 m liber :	4:00,1	4:15,6
1500 m liber :	15:52,6	16:59,5
200 m bras :	2:21,5	2:32,5
200 m spate :	2:02,8	2:18,8
200 m delfin :	2:00,7	2:13,9
400 m mixt :	4:30,8	4:52,9

Feminin

200 m liber :	2:03,6	2:20,8
800 m liber :	8:53,7	10:12,7
100 m bras :	1:13,6	1:20,5
200 m delfin :	2:15,6	2:30,3
400 m mixt :	5:03,0	5:32,0

Dacă ar fi să stabilim cu aproximație valoarea înotului românesc la această oră ar trebui să ne gîndim la o poziție de la locul 25 în sus, mult mai slab în comparație cu cel din 1970 sau 1971.

Asupra principalelor cauze, ziarul nostru a atras atenția în mai multe rînduri în ultimele sezoane. Dar despre un reviriment promis de mai multă vreme, nici nu se poate încă vorbi.

LA POLO — LOCUL VIII SUB POSIBILITĂȚI

Am sperat, alături de toți iubitorii polo-ului din România, că pentru echipa națională, 1972 va însemna anul unei depline afirmări. Au existat unii specialiști care afirmau chiar posibilitatea cuceririi unei medalii la J. O.

Din păcate însă, speranțele nu s-au realizat, echipa țării noastre ocupînd un loc modest (VIII) față de realele ei posibilități. A pierdut cu 3—4 primul meci cu S.U.A. (echipă pe care o învinsesem cu două luni înainte cu scorul de 6—1). Apoi, jucătorii români au cedat la limită (7—8) și în fața Iugoslaviei, după un meci în care au dominat în majoritatea timpului, au condus la două goluri diferență (5—3 după două reprize și 7—5 cu trei minute și jumătate înainte de sfîrșit), pierzînd astfel orice șansă de a mai juca în turneul final. În continuarea competiției, formația noastră s-a dovedit lipsită de ambiții și veleități, avînd o comportare modestă.

S-a greșit cu ceva în pregătirea echipei, efectuată înainte de competiție ? **Nu este exclus, dar toți cei prezenți la meciurile poloiștilor români au afirmat că din dorința de a realiza cît mai mult (echipa noastră a și marcat cel mai mare număr de goluri în competiție), chiar lucruri ce depășeau posibilitățile fizice și tehnice ale jucătorilor, s-au comis numeroase greșeli, unele în momente dintre cele mai critice** (vezi ratarea lui Cornel Rusu la 2—3 în meciul cu S.U.A., pasul greșit al lui Novac la 7—7 în partida cu Iugoslavia, cînd mai erau doar 10 secunde de joc). Absolut fără nici o excepție, toți jucătorii folosiți începînd cu portarul **Șerban Huber,** trecînd apoi la experimentații **Zamfirescu, Mihăilescu, C. Rusu, Novac, Culineac, Frățilă** și încheind cu mai tinerii **D. Popescu, Lazăr, Cl. Rusu** și **V. Rus** au comis greșeli în apărare, sau în finalizarea acțiunilor ofensive. Și toate acestea s-au plătit foarte scump.

Privind clasamentul final al competiției putem observa modificări esențiale în noua ierarhie. Echipa U.R.S.S. a devenit, pentru prima oară, campioană olimpică, și tot pentru prima dată, în ultimele două decenii, selecționata S.U.A. urcă pe podiumul de premiere, iar formația vest-germană se clasează în primele șase. **Abia acum, cînd apele s-au limpezit și toată lumea poate judeca la rece, ne dăm seama ce șansă a ratat echipa noastră națională, numai din cauza unor greșeli (evitabile de altfel) ale propriilor săi jucători. La München, team-ul reprezentativ a primit o lecție aspră care, am vrea să credem, îi va folosi în viitor.**

Problema polo-ului nu se rezumă însă doar la atît. S-a întrebat oare cineva ce s-ar întîmpla dacă antrenorii ar trebui mîine să alcătuiască o formație cu totul nouă, sau — lucru mult mai plauzibil — dacă A. Grințescu și N. Firoiu ar încerca să înlocuiască o serie de jucători care n-au corespuns la München din mai multe puncte de vedere ? Ei bine, ei s-ar afla realmente în fața unei probleme greu de rezolvat.

De ani de zile constatăm slăbiciunile evidente ale campionatului național, unde două formații (acum Dinamo și Rapid) își dispută titlul, alte două-trei luptă pentru a intra în turneul final, iar restul se zbuciumă (acesta este cuvîntul) pentru a evita retrogradarea. **Numărul echipelor de polo din întreaga țară nu este mai mare de 15. Adăugați acestora încă 10—12 formații de juniori și cam tot atîtea de copii și veți avea numărul tuturor practicanților acestui joc din România. Valoarea acestora însă este scăzută.** (excepție fac doar Dinamo și într-o oarecare măsură Rapid), **iar numărul orașelor în care se mai practică acest sport este în descreștere. De unde atunci să poată fi aleși jucători cu gabarit, buni înotători și cu o tehnică cît mai ridicată ? Prin urmare răspîndirea acestui sport este o primă datorie a federației și a C.N.E.F.S.**

PREZENȚE MODESTE LA SĂRITURI

În sfîrșit, nici evoluția săritorilor **(Melania Decuseară, Sorana Prelipceanu, Ion Ganea)** nu a putut descreți frunțile iubitorilor natației. Posibilitățile lor tehnice, reduse în comparație cu cele ale sportivilor din Italia, S.U.A., U.R.S.S., R.D. Germană, Suedia și chiar alte țări de pe continentul nostru, pregătirea lor insuficientă (din cauze mai mult sau mai puțin obiective) și-au spus în cele din urmă cuvîntul în puternicele întreceri din bazinul olimpic; cel mai bun loc (16) l-a ocupat Melania Decuseară la platformă.

Ca și la înot sau polo, numărul practicanților acestui sport este foarte redus, o activitate sporadică fiind înregistrată doar la București, Sibiu, Oradea și Cluj. Și tehnicienii noștri avînd cunoștințe mai bogate pot fi numărați pe degete. Este adevărat că numărul trambulinelor din țară, al instalațiilor respective este insuficient, trebuie să recunoaștem însă că din puținele elemente talentate pe care le au la îndemînă antrenorii se poate scoate mai mult. FIREȘTE, DACĂ VA EXISTA O MAI BUNĂ ORGANIZARE, MAI MULTĂ PASIUNE ȘI MAI PUȚINĂ COMODITATE.

În concluzie, natația românească (înot, polo, sărituri) a fost mai slab reprezentată — în comparație cu majoritatea celorlalte discipline sportive — la J. O. de la München și, în orice caz, a avut cea mai modestă prezență în istoria acestei competiții, din 1952 și pînă la această ultimă ediție.

(Urmare din pag. 1)

cei care au urcat pe podiumul de premiere la München se antrenează 11 luni pe an, zilnic în medie cîte 4—6 ore. Cei mai buni performeri ai țării au însă programe necorespunzătoare ca efort, durată și intensitate.

În înotul românesc mai există și alte carențe care frînează dezvoltarea sa. Lipsa de organizare, la toate nivelele, în secțiile din țară unde aceiași antrenori pregătesc începători, juniori și performeri, ineficienta cursurilor de inițiere care ar trebui să alimenteze permanent loturile de înotători din cluburi și asociații, inexistența liceelor de înot, singura formă modernă de organizare prin care tinerii performeri, în cea mai mare majoritate elevi, ar putea să se pregătească la nivelul actualelor cerințe sînt cîteva dintre acestea. Necorespunzătoare continuă să fie și forma sistemului competițional, prea puțin stimulativă pentru dezvoltarea acestui sport.

DE ASEMENEA, MULȚI DINTRE ANTRENORII NOȘTRI MANIFESTĂ COMODITATE (IAR SPORTIVII ÎI COPIAZĂ ÎNTOCMAI) ȘI NE FAC DOVADA CĂ AU RĂMAS LA UN GRAD DE CUNOȘTINȚE REDUS FAȚĂ DE CERINȚELE TOT MAI MARI, PRETINSE DE OBȚINEREA PERFORMANȚELOR ÎNALTE. **Situația nu trebuie să mire pe nimeni, deoarece în această direcție forul de specialitate nu a întreprins nimic concret ; n-au fost organizate schimburi de experiență cu specialiști din țări mult mai avansate în domeniul înotului și în ultimii ani nu s-a tradus nici o lucrare a vreunui mare antrenor din Europa sau din alte continente, care ar fi putut sprijini efectiv munca tehnicienilor noștri.**

În ceea ce privește soarta echipei naționale de polo, ea rămîne dependentă de potențele echipelor Dinamo și Rapid, celelalte secții (cu excepția Voinței Cluj) neavînd nici un aport la întărirea lotului reprezentativ. Slăbiciunile campionatului, pentru a cărui desfășurare se impune grabnic o formulă mai eficientă, evidenta lipsă de concurență, nivelul modest al formațiilor din provincie sînt, de asemenea, explicații care au generat starea de automulțumire a tricolorilor. Aceștia, considerîndu-se senatori de drept, au depus eforturi mult mai mici. Îndrumări precise privind selecția jucătorilor de polo și un control mai riguros al federației de specialitate asupra modului cum se pregătesc echipele de divizie, în cele 4 centre din țară, nu sînt pretenții deosebite.

Palida reprezentare de la München trebuie să constituie un serios semnal de alarmă pentru ca imensul teren pierdut de natația românească să fie parțial refăcut pentru următoarele Olimpiade.

BASCHET

PROGRAMUL PRIMULUI TUR DIVIZIA A (masculin)

ETAPA I, 15 OCTOMBRIE
Rapid — ICHF București
IEFS — Voința București
Academia Militară — Steaua
Poli. Buc. — Univ. Timișoara
Poli. Cluj — Univ. Cluj
Farul — Dinamo Buc.

ETAPA A II-A, 22 OCTOMBRIE
IEFS — Politehnica Buc.
Voința — Rapid
Steaua — Politehnica Cluj
Dinamo — Academia Militară
Universitatea Cluj — IEFS
Universitatea Timișoara — Farul

ETAPA A III-A, 29 OCTOMBRIE
Politehnica Buc. — Voința
Rapid — Universitatea Cluj
IEFS — Steaua
Academia Militară — Farul
ICHF — Universitatea Timișoara
Politehnica Cluj — Dinamo

ETAPA A IV-A, 5 NOIEMBRIE
Steaua — Rapid
Dinamo — IEFS
Voința — ICHF
Universitatea Cluj — Politehnica Buc.
Farul — Politehnica Cluj
Universitatea Tim. — Academia Militară

ETAPA A V-A, 12 NOIEMBRIE
Politehnica Buc. — Steaua
Rapid — Dinamo
IEFS — Farul
ICHF — Universitatea Cluj
Politehnica Cluj — Academia Militară
Universitatea Tim. — Voința

ETAPA A VI-A, 19 NOIEMBRIE
Dinamo — Politehnica Buc.
Academia Militară — IEFS
Steaua — ICHF
Voința — Universitatea Cluj
Poli. Cluj — Universitatea Tim.
Farul — Rapid

ETAPA A VII-A, 26 NOIEMBRIE
Politehnica Buc. — Farul
Rapid — Academia Militară
IEFS — Politehnica Cluj
ICHF — Dinamo
Voința — Steaua
Universitatea Cluj — Univ. Timișoara

ETAPA A VIII-A, 3 DECEMBRIE
Academia Militară — Politehnica Buc.
Dinamo — Voința
Steaua — Universitatea Cluj
Politehnica Cluj — Rapid
Farul — ICHF
Universitatea Tim. — IEFS

ETAPA A IX-A, 10 DECEMBRIE
Politehnica Buc. — Politehnica Cluj
Rapid — IEFS
ICHF — Academia Militară
Voința — Farul
Universitatea Cluj — Dinamo
Universitatea Tim. — Steaua

ETAPA A X-A, 17 DECEMBRIE
IEFS — Politehnica Buc.
Academia Militară — Voința
Steaua — Dinamo
Farul — Universitatea Cluj
Politehnica Cluj — ICHF
Universitatea Timișoara — Rapid

ETAPA A XI-A, 24 DECEMBRIE
Politehnica Buc. — Rapid
ICHF — IEFS
Voința — Politehnica Cluj
Dinamo — Universitatea Tim.
Farul — Steaua
Universitatea Cluj — Academia Militară

VOLEI

● Conform hotărîrii Biroului federal, din cauza timpului nefavorabil, ultimele trei etape ale campionatelor diviziilor B și de juniori și școlari se vor disputa în sală.

● Echipa feminină **Penicilina Iași** va întreprinde în perioada 10—20 octombrie un turneu în U.R.S.S. Voleibalistele ieșence vor susține două jocuri la Moscova cu **Lokomotiv** și **Burevestnik** și unul la Leningrad, cu formația **Spartak.**

● Între 10—24 noiembrie echipa masculină **Dinamo** va întreprinde un turneu în R.P. Chineză.

● Pe adresa federației a sosit din partea Clubului Sportiv „Universitatea" Iași o scrisoare de felicitare destinată arbitrilor **Mihai Neamțu** (P. Neamț) și **Dumitru Vighinaș** (Brăila) care au condus întîlnirea feminină dintre „U" Iași și Progresul București, echipe care activează în divizia B. **Și un amănunt : formația gazdă a părăsit terenul învinsă!**

A apărut revista „EDUCAȚIE FIZICĂ ȘI SPORT"

A apărut revista „EDUCAȚIE FIZICĂ ȘI SPORT" !

S-a pus în vînzare nr. 9/1972 al revistei **„Educație fizică și sport"**, revista tuturor specialiștilor și iubitorilor educației fizice și sportului.

Din sumarul acestui interesant număr menționăm :

— **Rolul factorului conștient în procesul pedagogic de educație fizică**, de lector Georgeta Chiriță ;

— **Pregătirea pe uscat a schiorilor alpini**, de prof. Ion Matei ;

— **Particularitățile pregătirii exercițiilor de gimnastică în lecția de educație fizică la clasele V—VIII**, de conf. Nicolae Gh. Băiașu ;

— **Pregătirea și notarea elevelor din clasele din anul I de liceu la exercițiile de forță**, de prof. Ion Livadaru ;

— **Educația fizică — sistem de formare a spiritului practic, novator**, de lector Berta Tövissi ;

— Portret **Argentina Menis**, de Horia Cristea.

Procurați-vă de urgentă **numărul 9/1972** al revistei „Educație fizică și sport" care se găsește de vînzare la toate centrele de difuzare a presei din țară.

★

Colegiul de redacție al revistei „Educație fizică și sport" face cunoscut pe această cale că în urma solicitărilor colaboratorilor săi a hotărît să prelungească pînă la 15 noiembrie a.c. data închiderii concursului revistei organizat în colaborare cu C.C. al U.T.C.

Pentru relații suplimentare vă rugăm să vă adresați redacției revistei „Educație fizică și sport", str. Episcopiei nr. 9, București, sectorul 1, telefon 13 74 77.

fotbal

DUPĂ „GLASUL SORȚILOR" ÎN CUPELE EUROPENE

PRIMELE „LUĂRI DE PULS" LA PITEȘTI, MADRID, BUCUREȘTI ȘI VIENA

Purtătorii de cuvînt ai lui F.C. Argeș, Real Madrid și ai celor două Rapiduri anticipează...

O succesiune, devenită aproape tradițională în prezentările meciurilor din cupele europene, cere ca, acum, după ce i-am aflat pe adversarii fixați de sorți, marți noaptea, la Roma și după ce am făcut cunoștință cu ei prin micile „cărți de vizită" publicate ieri, să întreprindem acel raid-fulger în taberele ce se vor întîlni la 5 octombrie. Traseul Pitești — Madrid — București — Viena a fost deci stabilit de cele patru nume, F.C. Argeș, Real Madrid, Rapid București și Rapid Viena, care vor apare pe afișele întîlnirilor din al doilea tur al „Cupei campionilor europeni, și, respectiv, „Cupei cupelor" ca meciuri reprezentînd fotbalul nostru în fața ambasadoarelor spaniolă și austriacă. Telexul sau telefonul au slujit drept mijloc de... transport dintr-un loc în altul spre a culege primele impresii, primele anticipări asupra a ce va fi în ultima miercuri a lunii octombrie...

DOBRIN: „DUPĂ TITLU, ADUCEM LA PITEȘTI PE REAL MADRID..."

Laconic în răspunsuri, așa cum îi e felul acestui mare adversar al interviurilor, Dobrin a punctat în cîteva fraze dubla clocnire cu campioana Spaniei, faimoasa Real, recordmana competiției laureaților europeni: **„Foarte bine! Cred că piteștenii sînt fericiți. Am adus la Pitești titlul de campioni, acum le aducem și una dintre cele mai mari echipe din lume. Nu jucăm cine știe ce, e adevărat. Dar sosesc lunile noastre, octombrie și noiembrie. Uitați-vă puțin pe rezultate. În plină toamnă am reușit totdeauna cele mai bune performanțe ale noastre".** Ce crede despre rezultat? **„În orice caz Realul de acum nu mai e Realul de altă dată, cu Di Stefano, Kopa și Gento. Dar e, totuși, o mare echipă. În nici un caz nu vom fi ridiculizați. Acasă trebuie să facem cel mai bun joc din istoria lui F.C. Argeș. Și apoi, se poate sta de vorbă. E tot ce pot să spun despre duelul cu una dintre primele cinci echipe din Europa, în momentul de față".**

MUNOZ NU ACCEPTĂ IDEEA SURPRIZEI

Opinia lui **Miguel Munoz**, „antrenorul de fier" al Realului, cel care a schimbat două rînduri de jucători la clubul madrilen, rezistînd tuturor presiunilor care cereau demiterea lui, comentează astfel jocurile cu campioana României: **„Cînd spun că fotbalul românesc a sălțat considerabil ca clasă o fac bazat pe proprii constatări. Dinamo, singura echipă românească pe care am întîlnit-o, mi-a părut, atunci cu 50% ca valoare fotbalistică, peste echipa națională pe care o văzusem înainte la Madrid. Știu că ne va fi mult mai greu, acum. Nici noi nu mai avem formația de-atunci și, vă repet, și mai departe fotbalul românesc a crescut, dacă ne uităm la rezultatele reprezentativei sale. Dar nu văd posibilă eliminarea noastră. Calificarea nu va fi, poate, spectaculoasă dar se va produce. Progresăm ca nivel al formei; și progresează oamenii cei mai importanți. Amancio, Zocco, Pirri, Velasquez, bătrînii noștri. Pronostichez un rezultat total de două goluri avantaj pentru noi. Vom face un egal la Pitești și ne vom materializa avantajul terenului la Madrid".**

BOC ȘI RAPID DIN VIENA

Cel mai în formă jucător al feroviarilor nu e în pană de optimism: **„Să tragem o linie de demarcație între campionat și „Cupa cupelor". Sîntem în momentul de față, echipa cu două fețe. Jucăm cu totul altfel într-o competiție internațională. Sîntem alții, deloc de dat pildă, în campionat. Socotesc că, dintre formațiile românești rămase în cursă avem cele mai multe șanse de a ajunge în turul al treilea. Sînt sigur — de altfel — că și locul din clasament va fi altul la 25 octombrie. Și moralul jucătorilor schimbat, atunci. Primul examen îl vom da noi, apărătorii, la Viena; și sînt sigur că atacul va da răspunsul așteptat la 8 noiembrie".**

HLOZEK, AMBIȚIOSUL AMBIȚIOȘILOR

Renumit pentru declarațiile lui categorice și pentru ambiția cu care își conduce jucătorii, **Ernst Hlozek**, antrenorul lui **Rapid Viena**, nu lasă nici o... speranță băieților din Giulești: **„Nu văd cum am putea scăpa calificarea. Sîntem cea mai bună formație a momentului din fotbalul austriac, lucru care nu se poate spune despre formația română. Două goluri avantaj în primul joc, de la Viena, ne sînt suficiente pentru a merge mai departe".** Giuleștenii trebuie să ia cu toată seriozitatea în considerare optimismul directorului tehnic vienez...

★

Acestea sînt stările de spirit din cele patru tabere, la prima luare de puls. Vom mai avea ocazia să le mai măsurăm pînă la confruntările din ultima miercure a acestei luni.

Eftimie IONESCU

Dobrin anunță o replică tare pentru Real Madrid. O așteptăm cu toții...

Azi, în Capitală
PROGRESUL — T.M.B.

Stadionul Progresul din Capitală va găzdui astăzi un meci amical între divizionara B Progresul și formația T.M.B. din campionatul diviziei C. Partida va începe la ora 15,30.

„SECRETELE" UNUI LIDER NEAȘTEPTAT

ILIE OANĂ ARE MOTIVE DE SATISFACȚIE DAR ȘI GRIJI PENTRU AMELIORĂRI DE URGENȚĂ

Cum s-a petrecut această rapidă și spectaculoasă metamorfoză a Petrolului? Ce factori i-au schimbat drumul și de ce natură sînt ei?

MAI ÎNTÎI, au fost omogenizarea lotului, cîteva mutații de jucători, unele în interior, de pe un post pe altul, altele din afară în echipă. (Întîmplarea a făcut ca multe din cele ce vor fi așternute în aceste rînduri să le fi discutat cu Ilie Oană chiar înaintea începerii campionatului). L-am întrebat atunci, ca și acum, ce l-a determinat să alcătuiască o apărare în care — de pildă — Ciupitu trece din fundaș lateral, fundaș central?

Primul criteriu în alcătuirea acestei linii noi a constituit-o viteza celor patru jucători: N. Ionescu, Tudorie, Ciupitu și Gruber. Ciupitu are o tehnicitate acceptabilă și constat că face față noului post.

ÎN AL DOILEA RÎND, Petrolul simțea nevoia acoperirii unor... goluri: un fundaș central, o extremă dreaptă, un atacant central. Aceștia au fost găsiți în persoana lui Tudorie (22 de ani), revenit în orașul său după absolvirea Institutului pedagogic din Galați, a lui C. Ionescu (25 de ani), fratele lui Nae Ionescu, și Ion Constantin (26 de ani). Transferurile respective n-au făcut senzație pentru că Tudorie și C. Ionescu erau nume cvasi necunoscute, iar I. Constantin o simplă rezervă la Steaua, dar s-au arătat de maximă utilitate.

ÎN AL TREILEA RÎND, **Petrolul datorează progresul său și schimbării de optică în ceea ce privește volumul și intensitatea pregătirilor.** Ilie Oană spune: **„Azi, în lotul nostru domnește o atmosferă propice muncii, fără ifose, fără sustragere de la program, fără strimbări din nas la greu, cum se mai întîmpla pînă nu de mult. Cu îngîmfarea și irascibilitatea nu mai putem face casă bună".** Că atmosfera din echipă e alta, ne-a confirmat-o noul venit, I. Constantin: **„Echipa m-a primit bine, jucătorii s-au dovedit extrem de prietenoși. Mă simt excelent în rîndurile lor".**

ÎN AL PATRULEA RÎND, **Petrolul a pregătit acest campionat mai bine ca altădată.** Mulți lansează ideea că rezultatele înregistrate în perioada de pregătire pentru noul campionat nu înseamnă și un start bun în competiție. Petrolul o dezminte. Vă mai amintiți rezultatele ploieștenilor în meciurile de verificare? 4—1 cu Sportul studențesc, 3—0 cu Caraimanul Bușteni, 6—2 cu Hapoel, 1—0 cu F. C. Carl Zeiss Jena, 0—0 cu „Poli" Galați, 4—0 cu Selecționata Ghanei. Așadar, obișnuita perioadă de adaptare la campionat a fost depășită, Petrolul n-a mai avut nevoie de două-trei etape de intrare în formă.

Ce speră să realizeze azi, și mîine, Petrolul? Ilie Oană: **„Pregătirile, receptivitatea jucătorilor, indeosebi, ne-au dat unele semne că echipa e capabilă să realizeze un salt valoric. Ținînd seama de unde am plecat, nutrim speranța că formația noastră va avea o cu totul altă comportare, atît sub raportul calității jocului cît și al rezultatelor obținute. Dacă azi avem o poziție bună, aceasta ne stimulează și nicidecum nu are menirea să îngîmfeze**

Ilie Oană a păsit în al 21-lea an de antrenorat la Petrolul. Va aduce el, din nou, zilele frumoase de altădată pentru fotbalul ploieștean?

pe cineva. Nivelul de pregătire și joc al echipei este mulțumitor, existînd încă rezerve suficiente ca Petrolul să facă un salt și mai substanțial în privința calității jocului. Am reușit să reclădim apărarea, și să nu mai primim gol cu ușurință. Poate că eficacitatea atacului, după cum o exprimă și golaverajul (n.n. 4—1) **încă n-a fost rezolvată cum am fi dorit. Sperăm că și aici lucrurile se vor îndrepta, pentru că și acest aspect ne preocupă în mod deosebit".**

Am adus vorba, apoi, **de baza materială** a echipei. **„Toate bune"**, a fost răspunsul lui Ilie Oană. Conducerea tehnică a echipei este mulțumită de sprijinul pe care secția și conducerea clubului, ca și organele locale, l-au oferit echipei. Există un singur „of", proasta calitate a mingilor și ghetelor de fotbal. **LIDERUL DIVIZIEI A S-A AFLAT ÎN SITUAȚIA DE A ÎMPRUMUTA O MINGE DE LA STEAUA, CU CARE SĂ SE PREZINTE LA UN MECI OFICIAL!**

Ce așteaptă Petrolul de la acest campionat? JOCURI DE BUNĂ CALITATE, care, fără îndoială, nu pot fi dobîndite **fără o exigență sporită în pregătire și în viața de zi cu zi a jucătorilor.** Petrolul speră să nu-și mai supere suporterii, atît de greu încercați anul trecut, și să sărbătorească **jubileul lui Ilie Oană** cu rezultate onorabile. Pentru că, în ziua meciului din etapa a III-a, Ilie Oană a împlinit **20 de ani de cînd se află la cîrma echipei.** Două decenii de bucurii și dezamăgiri, desigur. Să fi venit pentru fotbalul din Ploiești din nou vremurile bune? Noi o dorim, pentru progresul fotbalului nostru în general.

Constantin ALEXE

NEAVÎND UN CRUYFF...

După recenta finală de la Amsterdam, amatorii de fotbal au rămas uimiți de ușurința cu care Ajax înscrie golurile. Uimirea a fost dublată, ca întotdeauna, de un zîmbet ironic la adresa atacului... rapidist, „utist" (sau al altor echipe care, prin forța împrejurărilor, ajung, în situații precare),

Lucrurile se limpezesc în momentul în care ne aducem aminte că patru dintre cele cinci goluri ale finalelor (europeană și mondială) au fost opera lui Cruyff. (Avem în vedere și golurile lui Rep, pe care Cruyff le-a cedat cu generozitate tînărului „rezervist", pentru a-i netezi, probabil, drumul spre echipa etalon).

Modul de a înscrie al lui Cruyff nu are secrete deosebite. Olandezul marchează ca în curtea școlii, cu ușurința cu care un băiat de 15 ani înscrie împotriva unei echipe de preșcolari. Dar Cruyff e o mare excepție. **Cîți dintre înaintașii noștri centrali pot ține cu vigoarea lui Cruyff?** Pînă și Dumitrache, adică jucătorul care s-a apropiat, dacă vreți, prin nerv și sprint, de „olandezul zburător", n-a avut niciodată curajul plonjonurilor între stoperi, el preferind atacul doar insinuant.

Neavînd un Cruyff, fotbalul nostru a încercat formula cuplurilor. Dumitriu — Ionescu (la Rapid) și Dobrin — Dumitrache (la echipa națională) au fost simple recunoașteri ale faptului că nu avem un Cruyff.

Această **idee a cuplurilor a operat restructurarea întregii structuri ofensive.** Personalitatea incontestabilă a ambelor cupluri a determinat reprofilarea jocului pe extremă. **Năsturescu** și **Codreanu** (în cazul Rapidului), **Dembrovschi** și **Lucescu** (în cazul echipei naționale) **și-au tăiat din proprie inițiativă aripile,** devenind un fel de „servanți" ai fotbalului, pentru a-i servi pe cei care încercau să facă „în doi" ceea ce Cruyff făcea și face, de fapt, singur.

Această formulă oarecum logică a adus unele succese. Dar cuplurile s-au stins prea repede. Rezultatul? Au dispărut și extremele, poate și sub influența celebrei și prestigioasei idei a lui Ramsey, care a făcut din purtătorii numerelor 7 și 11 (Ball și Peters) doi milocași buni de muncă, doi servanți ai pivoților Hunt și Hurst. Și astfel am ajuns la una din cauzele care reduc, în ultimul timp, din eficacitatea atacurilor noastre.

Iată, însă, că duminica trecută am avut, încă o dată, revelația faptului că **jucătorii sînt cei care fac și corectează, de fapt, istoria fotbalului.** În meciul Dinamo — Argeș, ca printr-un reflex atavic, cele trei goluri de joc au fost înscrise din acțiuni pe extremă conduse de Troi, Florian Dumitrescu și Doru Popescu. (Acesta din urmă și-a adus aminte, poate, că pe gazonul echipei sale a jucat cîndva Pircălab, adică omul care a cîștigat patru campionate pentru Dinamo, din centrări mai perfide decît serviciile voleibaliștilor japonezi, centrări care au făcut și din Vergnes, la Nimes, cel mai eficace jucător francez).

Fotbaliștii noștri își dau seama, avem impresia, că formula Ramsey nu poate suplini absența unui Cruyff.

...Într-o după-amiază, în timpul unui meci de fotbal pe „23 August", un antrenor îmi atrăgea atenția asupra faptului că vrăbiile se joacă în voie pe „moșia" extremelor. Și așa era. Vrăbiile se simțeau în deplină siguranță. Extremele se aflau undeva pe la mijlocul terenului, „la cutie"

Era să uit! Golul nostru de la Helsinki a fost marcat din singura acțiune reală pe extremă a întregului meci.

În așteptarea unui Cruyff, să gonim vrăbiile de pe extreme!

Ioan CHIRILĂ

ARBITRII MECIURILOR ETAPEI A VI-a A DIVIZIEI A

Sportul studențesc — U.T.A.: C. GHIȚĂ, ajutat la linie de Tr. Moarcăș și N. Iliescu (toți din Brașov);

F. C. Argeș — Petrolul: C. GHEMIGEAN, ajutat de Em. Martin și Gh. Vasilescu I (toți din București);

Jiul — Dinamo: GR. BÎRSAN, ajutat de G. Ștefănescu și V. Liga (toți din Galați);

Sport Club Bacău — Farul: C. NICULESCU, ajutat de I. Dancu și St. Lazăr (toți din București);

C.F.R. Cluj — A. S. Armata Tg. Mureș: EM. PĂUNESCU (Vaslui), ajutat de V. Popa și I. Ciolan (ambii din Iași);

Univ. Craiova — „U" Cluj: G. LIMONA, ajutat de G. Motorga și V. Murgășan (toți din București);

Steaua — C.S.M. Reșița: S. MUREȘAN (Turda), ajutat de T. Gaboș și Em. Călbăjos (ambii din Cluj);

Steagul roșu — Rapid: G. BLAU (Timișoara), ajutat de S. Biraescu (Timișoara) și V. Grigorescu (Craiova).

CUM A FOST ÎNVINSĂ SELECȚIONATA EUROPEI DE CEA A AMERICII DE SUD

ZÜRICH 4 (Agerpres). — Meciul de fotbal dintre selecționatele Americii de Sud și Europei, organizat la Basel în folosul unei opere umanitare (crearea centrului „Pestalozzi" pentru educarea a 150 de copii din America de Sud, Asia și Africa) a atras, în ciuda timpului rece, circa 20 000 de spectatori în tribunele Stadionului St. Jakob. Victoria a revenit, după cum se știe, cu scorul de 2—0 fotbaliștilor sud-americani, la capătul unei partide apreciate ca agreabilă de către corespondenții de presă. Selecționata sud-americană s-a dovedit mai omogenă, datorită și faptului că a cuprins șapte argentinieni, ceea ce a dat echipei unitate și stil, în vreme ce europenii s-au găsit mai greu, iar olandezul Cruyff nu a reușit să realizeze o colaborare eficientă cu colegii din linia de atac. Selecționata europeană nu a realizat în primele 45 de minute decît o singură manevră de ansamblu mai spectaculoasă cu Lubanski, Geaici și Cruyff, dar șutul olandezului a fost reținut de portarul Santoro.

Mai combativi, sud-americanii au dominat jocul și în minutul 34, peruvianul **Cubillas** a marcat primul gol, în urma pasei primite de la Ayala. În repriza a doua, odată cu introducerea maghiarilor Bene și Albert, europenii au acționat mai incisiv, au șutat mai des la poartă, însă brazilianul Manga (aceasta l-a înlocuit pe Santoro) a apărat fără greșeală. Cei care vor înscrie vor fi tot sud-americanii: în minutul 65, Munante trece în dribling printre apărătorii europeni și centrează în careu, de unde **Maneiro** înscrie imparabil.

Cei mai buni jucători de pe teren au fost, după opinia corespondentului agenției France Presse, Cubillas și Haller. Au evoluat următorii jucători:

AMERICA DE SUD: Santoro (Argentina), **Manga** (Brazilia), **Wolf** (Argentina), **Chupitaz** (Peru), **Bargas** (Argentina), **Pavoni** (Argentina), **Brundisi** (Argentina), **Monterro** (Uruguay), **Cubillas** (Peru), **Ayala** (Argentina), **Baylon** (Peru), **Sotil** (Peru), **Alonso** (Argentina), **Munante** (Argentina). **EUROPA: Viktor** (Cehoslovacia), **Marici** (Iugoslavia), **Hilario** (Portugalia), **Salvadore** (Portugalia), **Schnellinger** (R.F.G.), **Anquiletti** (Italia), **Facchetti** (Italia), **Hasil** (Olanda), **Van Hannegem** (Olanda), **Juliano** (Italia), **Haller** (R.F.G.), **Albert** (Ungaria), **Cruyff** (Olanda), **Bene** (Ungaria), **Lubanski** (Polonia), **Geaici** (Iugoslavia), **Amancio** (Spania).

ATLETISM

După concursul de la Bacău — ȘI LA TINERET DOAR CÎȚIVA PERFORMERI...

Premieră atletică băcăuană. Pentru prima oară, iubitorii sportului din orașul de pe Bistrița au avut prilejul de a asista la un concurs internațional, și credem că nu au avut ce regreta. Pe de-o parte pentru că organizatorii s-au străduit, și în cea mai mare parte au reușit, să asigure întrecerilor un cadru cît se poate de bun — **Piotr Denisenko, conducătorul delegației oaspete ne-a declarat că sportivii săi s-au simțit minunat și vor reveni oricînd cu plăcere în acest oraș** — iar pe de altă parte, pentru că întîlnirea devenită tradițională între tinerii atleți din România și R.S.S. Ucraineană a oferit, în cea mai mare parte a ei, un spectacol plăcut, de genul celora care pot stîrni gustul tineretului pentru acest sport.

Conform previziunilor, oaspeții s-au impus atît în concursul masculin, cît și în disputa feminină. Am avut prilejul de a constata, o dată în plus, forța atletismului ucrainean aflat cu regularitate în fruntea tuturor competițiilor unionale, valoarea speranțelor sale. Și numai din lectura rezultatelor înscrise în foile de concurs v-ați putut da probabil seama că mai ales în prima reuniune, tinerii reprezentanți ai țării noastre, avînd în rîndurile lor mulți juniori, au dat o replică onorabilă unor adversari creditați cu performanțe mult superioare. Mai mult chiar, pe parcursul celor două reuniuni am avut și o serie de satisfacții. La 19 ani, **Tudor Stan** (elev al prof. C. Mușat) realizează 65,84 m la aruncarea ciocanului, preluînd șefia clasamentului celor mai buni specialiști din lume aflați la vîrsta junioratului chiar de la învinsul său la Bacău, ucraineanul Evgheni Korsak. Succesele sprinterilor **S. Mitrofan și D. Cristudor**, excelenta cursă a mărșăluitorului **Liodor Pescaru** (noul său record putea fi mult superior dacă pista era mai bună), eventul lui **Gheorghe Ghipu** (800 m și 1500 m) în fața unor demifondiști de valoare internațională și bunele comportări ale tinerilor **Eva Zörgö, Nicolae Onescu, Marin Iordan, Gheorghe Megelea, Florica Boca, Adriana Surdu, Gabriel Oană, sau Marian Chira** au dovedit nu numai talentul și seriozitatea lor în pregătire în această perioadă, dar și dorința de a obține rezultate superioare.

Așa cum subliniam și într-o cronică anterioară, echipa feminină a pierdut meciul de la Bacău la 9 puncte diferență, deși unele previziuni deloc hazardate ale antrenorilor lăsau să se întrevadă posibilitatea unui succes. Dar în mai multe probe, reprezentantele noastre au concurat cu mult sub posibilitățile (Roxana Vulescu, Marta Szatmari, Mariana Nedelcu, Valentina Cioltan Rodica Dragu, Aurelia Filip, Natalia Andrei) pierzînd puncte prețioase.

În general am putut observa că echipele noastre de tineret, ca de altfel și cele de senioni sau juniori, trăiesc mai mult printr-o serie de individualități. La multe probe, masculine sau feminine, cu foarte mare greutate putem alinia un sportiv de valoare, dar și în cazul acestora progresul este prea lent. Din discuțiile purtate cu cîțiva antrenori (din păcate nu am reușit să-i întîlnim tocmai pe aceia ai căror elevi au avut comportări mediocre — Elisbeta Stănescu, Peter Nagy, Ștefan Popescu) am putut afla că cea mai mare parte a tinerilor atleți afectează un număr prea mic de ore pregătirii lor în unele perioade și lucrează „în asalt" în altele. Or, astăzi este aproape de neconceput ca acești tineri sportivi, cu o capacitate de efort incomparabil mai mare decît cea a seniorilor, să efectueze doar 4—5 antrenamente pe săptămînă, știind bine că marii performeri se pregătesc în unele perioade ale anului chiar și de două ori pe zi.

Nu este mai puțin adevărat că F.R.A. a acordat o prea mică atenție atleților din această categorie de vîrstă — pragul de trecere de la juniorat la seniorat — lăsînd ca pregătirea multor sportivi talentați să se facă la voia întîmplării. Însuși faptul că acești atleți nu au avut la dispoziție decît un singur meci întîrtări (acesta de la Bacău) în tot sezonul ne dovedește că forul de specialitate a scăpat, într-o oarecare măsură, din preocupările sale problemele tinerilor atleți care au părăsit recent vîrsta junioratului. Dar, asupra acestor lipsuri vom reveni mai pe larg cu un alt prilej.

A. V.

MARI VEDETE LA STARTUL DINAMOVIADEI

(Urmare din pag. 1)

lucruri noi și folositoare din evoluția unor așa ai atletismului mondial.

În programul de concurs figurează toate probele olimpice, mai puțin cursele de 50 km. marș, maraton și cele două probe combinate (decatlonul și pentatlonul). Organizatorii s-au străduit să alcătuiască un program de concurs cît mai condensat, un adevărat spectacol, „o pilulă atletică". Profitînd de acest prilej vom aminti că fiecare echipă are dreptul să înscrie cîte doi concurenți de probă și că, la încheierea concursurilor, pe baza rezultatelor primilor șase, vor fi alcătuite clasamente generale oficiale pe cluburi.

În ceea ce privește formația dinamoviștilor români, antrenorul **Alexandru Stoenescu** ne-a făcut cunoscut lotul din care ea urmează să fie alcătuită: **BĂRBAȚI**: 100 m: **Mitrofan, Munteanu**, 200 m: **Dulgheru, Mitrofan**, 400 m: **Săicudeanu, Vasile**, 800 m și 1500 m: **Ungureanu, Tit**, 5000 m și 10 000 m: **Mustață, Hatoș**, 110 mg: **Suciu**, 400 mg: **Burcă, Monea**, 3000 m obst.: **Dima, Cefan**, lungime: **Sărucan, Zaharia**, triplu: **Dumitrescu, Ciochină**, înălțime: **Ioan, Chira**, prăjină: **Pîștalu, Ivan (Ligor)**, greutate: **Iordan, Gagea**, disc: **Măglașu, Zamfirache**, suliță: **Grigoraș, David**, ciocan: **Costache, Stan**, 20 km marș: **Vasile, Anghel**; **FEMEI**: 100 și 200 m: **Marinescu, Goth**, 400 m: **Onică**, 800 m: **Fița, Puică**, 1500 m: **Puică, Andrei**, 100 mg: **Vintilă, Mîrza (Bufanu)**, lungime: **Vintilă, Al. Popescu**, înălțime: **Teodorescu, Ioan**, greutate: **Cioltan**, disc: **Menis, Lesenciuc**, suliță: **Stanciu, Neacșu**.

După cum ne spunea antrenorul coordonator al dinamoviștilor **„în întrecere cu atîția și atîția atleți de mare valoare din șase țări, sportivii români se vor strădui, desigur, să se comporte cît mai bine și să obțină rezultate dintre cele mai bune"**.

TUDOR STAN VIZEAZĂ RECORDUL MONDIAL AL JUNIORILOR LA ARUNCAREA CIOCANULUI

Pe noul recordman de juniori al României îl cunoașteți mai puțin. Nu de alta, dar anul trecut cel mai bun rezultat al său era de 58,16 m și, în general — spre marea decepție a celor care au îndrăgit această probă — aruncarea ciocanului se desfășoară extrem de rar (la noi în țară) în fața marelui public al atletismului, întrecerile avînd loc într-un deplin anonimat pe alte stadioane decît cele consacrate, sau pe terenuri mărginașe.

Tudon Stan s-a născut la Nucet (lîngă Lehliu) la 4 ianuarie 1953. Are 1,82 m și 94 kg. Face parte din clubul Viitorul București și este pregătit de prof. Constantin Mușat. Modestia și o mare ambiție de a progresa continuu îl caracterizează pe acest tînăr bine legat, cu părul blond și ochi căprui. A intrat pentru prima oară într-un cerc de aruncări în 1969, iar astăzi — cu rezultatul de 65,84 m realizat în meciul România — R.S.S. Ucraineană, de la Bacău — a devenit cel mai bun performer mondial al categoriei sale de vîrstă.

Ascensiunea lui T. Stan a fost fulgerătoare. În acest sezon el nu a pierdut nici un concurs internațional de juniori și a devenit pentru prima oară campion balcanic, printre învinșii săi numărîndu-se și Evgheni Korsak, cea mai mare speranță a atletismului ucrainean la această probă. Mai mult, bucureșteanul are la activul său în acest an și un rezultat de 70,96 m (cu ciocanul de 6 kg), al doilea în ierarhia celor mai buni juniori din lume.

Antrenorii afirmă că tehnica recordmanului țării este foarte bună. De altfel, în acest an, T. Stan a avut prilejul (luna aprilie) să se pregătească la Soci alături de cei mai buni specialiști din U.R.S.S. în frunte cu Anatoli Bondarciuk, campionul olimpic de la München, și rezultatele au început să se vadă. Ceea ce îi lipsește încă este forța pe măsura vitezei piruetelor sale. Oricum, antrenorul său este optimist: **„poate un nou record național la Dinamoviadă, poate chiar și un record mondial (deci peste 71 de metri) de juniori cu ciocanul de 6 kg., în curînd; totul este posibil pentru acest băiat talentat, care are în fața sa un frumos viitor".**

Un cuplu fericit: Tudor Stan și antrenorul său Constantin Mușat
Foto: P. ROMOȘAN

TRAGEREA SPECIALĂ LOTO A RECOLTEI — 10 OCTOMBRIE 1972

La 10 octombrie 1972, va avea loc tragerea specială Loto a Recoltei la care se acordă în număr NELIMITAT: autoturisme DACIA 1300 și DACIA 1100, excursii la Brașov de cîte 2 locuri cu petrecerea Revelionului 1973 și numeroase premii în bani de valoare fixă și variabilă.

Pentru atribuirea tuturor acestor premii se vor efectua 5 extrageri în 3 faze. În total vor fi extrase 36 de numere. Premiile vor fi atribuite pe 25 categorii.

Se poate participa cu bilete de 2, 5 și 15 lei. Precizăm că biletele de 15 lei dau dreptul de participare la toate cele 5 extrageri cu mari șanse de cîștig.

NUMERELE EXTRASE LA CONCURSUL PRONOEXPRES Nr. 40 DIN 4 OCTOMBRIE 1972

FOND GENERAL DE PREMII: 1.902.631 lei din care 961.322 lei report

EXTRAGEREA I: 33 38 35 29 28 3

EXTRAGEREA A II-A: 23 26 2 32 4

CÎȘTIGURILE TRAGERII LOTO DIN 29 SEPTEMBRIE 1972

EXTRAGEREA I: Categ. 2: 3,30 variante a 20.058 lei; categ. 3: 12 a 5.516 lei; categ. 4: 16,20 a 4.086 lei; categ. 5: 72,50 a 913 lei; categ. 6: 162 a 409 lei.

REPORT CATEGORIA I: 239.936 lei

EXTRAGEREA A II-a: Categ. A: 1 variantă 50% a 78.842 lei și 1 variantă 10% a 15.768 lei; categ. B: 5 variante a 11.353 lei; categ. C: 8,70 a 6.525 lei; categ. D: 21,45 a 2.646 lei; categ. E: 22,20 a 2.557 lei; categ. F: 60,60 a 937 lei; categ. Z: 1388,30 a 100 lei.

Premiul de categoria A de 78.842 lei a fost obținut de RĂDULESCU TĂNASE din București care cîștigă un autoturism Dacia 1300 plus diferența în numerar.

PRONOSTICUL NOSTRU LA CONCURSUL PRONOSPORT DIN 8 OCTOMBRIE

1.	St. roșu — Rapid	1
2.	Jiul — Dinamo	1
3.	F.C. Argeș — Petrolul	1 X
4.	Univ. Craiova — „U" Cluj	1
5.	Sportul stud. — U.T.A.	1
6.	C.F.R. Cluj — A. S. Armata	1
7.	Sport Club Bacău — Farul	1 X
8.	Steaua — C.S.M. Reșița	1
9.	Poli. Galați — F.C. Galați	1 X 2
10.	Olimpia Oradea — F.C. Bihor	2
11.	Poli. Timișoara — C.F.R. Tim.	1
12.	Chimia Făgăraș — C.S.M.	1 X
13.	Gloria Bistrița — Minerul B.M.	1 X

Rubrică redactată de LOTO PRONOSPORT

VIZITA DE LUCRU A TOVARĂȘULUI NICOLAE CEAUȘESCU ÎN JUDEȚELE SATU MARE ȘI MARAMUREȘ

(Urmare din pag. 1)

de mașini și utilaj minier, a avut loc, apoi, un însuflețit miting. Secretarul general al partidului este întîmpinat cu vii și puternice aclamații de un mare număr de muncitori ai uzinei și ai altor întreprinderi băimărene și cetățeni ai orașului. Minute în șir se scandează „Ceaușescu—P.C.R.", „Ceaușescu și poporul", „Să ne trăiți iubite tovarășe Ceaușescu întru mulți ani spre fericirea poporului nostru !"

Deschizînd mitingul, a luat cuvîntul tovarășul Gheorghe Blaj, prim-secretar al Comitetului județean Maramureș al P.C.R.

Au vorbit apoi ing. Manea Girip, directorul Uzinei mecanice de mașini și utilaj minier, ing. Maria Avătăjiței, de la Filatura de bumbac, prof. Sink Benedek, de la Liceul „Gheorghe Șincai", Ion Oros, maistru minier, secretarul organizației de partid de la exploatarea minieră Nistru, și eroul muncii socialiste Ion Cetățean III, prim-topitor la Uzinele metalurgice pentru metale neferoase.

Primit cu îndelungi aclamații și urale, a luat cuvîntul tovarășul **Nicolae Ceaușescu.**

Cuvîntarea secretarului general al partidului a fost ascultată cu deosebit interes și satisfacție, subliniată în repetate rînduri cu aplauze puternice.

Cuvîntul de închidere a mitingului a fost rostit de tov. Gheorghe Blaj, prim-secretar al Comitetului județean Maramureș al P.C.R.

Mitingul a luat sfîrșit într-o atmosferă de puternic entuziasm. Se aclamă, se ovaționează îndelung. Cei prezenți fac o vibrantă manifestare de dragoste, de deosebită stimă secretarului general al partidului, își manifestă adeziunea fermă la politica înțeleaptă a partidului, hotărîrea de a înfăptui întocmai istoricele hotărîri ale Congresului al X-lea și Conferinței Naționale a P.C.R., de a realiza cincinalul înainte de termen, de a contribui la înflorirea continuă a României socialiste. Unite într-un puternic ecou, mii de glasuri scandează „Ceaușescu-P.C.R.", „Ceaușescu și poporul", „Cincinal de calitate în patru ani și jumătate".

La încheierea vizitei tovarășului Nicolae Ceaușescu, Comitetul județean de partid a oferit o masă tovărășească.

★

După vizita întreprinsă, timp de trei zile, în județele Cluj, Satu Mare și Maramureș, tovarășul Nicolae Ceaușescu, secretar general al Partidului Comunist Român, președintele Consiliului de Stat, s-a îmbarcat miercuri după-amiază în Capitală. În timpul vizitei, secretarul general al partidului a fost însoțit de tovarășii Paul Niculescu Mizil și Mihai Gere.

La sosire, pe aeroportul Otopeni, erau prezenți tovarășii Manea Mănescu, Gheorghe Pană, Gheorghe Rădulescu, Ilie Verdeț, Maxim Berghianu, Emil Drăgănescu, Janos Fazekaș, Dumitru Popescu, Leonte Răutu, Gheorghe Stoica, Ștefan Voitec, Petre Blajovici, Cornel Burtică, Miron Constantinescu, Miu Dobrescu, Vasile Patilineț, Ion Pățan, Ion Stănescu, Ștefan Andrei și Ion Dincă secretari ai C.C. al P.C.R.

sportul în lume

ÎN MECIUL RETUR DIN PRIMA MANȘĂ A „CUPEI U.E.F.A.", LEVSKI SPARTAK ÎNVINGĂTOARE CU 5-1

„U" CLUJ ELIMINATĂ DUPĂ PRELUNGIRI

● Studenții au greșit, apărîndu-se exagerat în prima repriză ●
Arbitrajul a dezavantajat net formația noastră

SOFIA 4 (prin telefon de la trimisul nostru). Universitatea Cluj n-a putut deci să obțină calificarea în al doilea tur al „Cupei U.E.F.A.", în ciuda celor trei goluri avantaj cu care a venit la meciul-retur cu Levski-Spartak ! După o partidă dramatică, de luptă, adeseori dură, formația sofiotă a învins cu 5—1 (2—0 ; 4—1), la capătul a 120 de minute de joc, și s-a ajuns astfel la scorul general de 6—5 în favoarea sa. Trebuie să spunem că în fixarea acestui rezultat o contribuție însemnată a avut-o arbitrajul, cehoslovacul I. Placzek greșind grav la acordarea golurilor trei și cinci ale gazdelor. Dar, nu e mai puțin adevărat că — în ciuda acestor erori — clujenii ar fi putut realiza calificarea dacă jocul lor — mai cu seamă în prima repriză — nu ar fi fost de o exagerată prudență, o defensivă oarbă, care a ușurat considerabil misiunea jucătorilor bulgari. Cînd clujenii au ieșit la atac, forțați de tabela de marcaj, ei au realizat unele acțiuni frumoase. Dar prea tîrziu s-au decis să schimbe orientarea jocului lor !

În dorința de a reface greul handicap de trei goluri, Levski-Spartak a atacat puternic de la început. Componenții atacului, sprijiniți de o linie de mijloc laborioasă (Stoianov — Zecev), au căutat să străpungă, în general, prin mingi trimise înalt, în careul advers. Bine grupată în prima parte a acestei reprize, defensiva clujeană a respins atac după atac, iar atunci cînd a fost depășită a intervenit salutar portarul Ștefan — în minutele 5 (la o „indirectă" injust acordată de arbitrul cehoslovac Placzek), 16, 22 și 29.

„U" Cluj a ripostat prin contraatacuri, ușor destrămate de Levski-Spartak.

Ieșind mai mult la joc spre finalul reprizei, „U" Cluj a neglijat defensiva și în min. 38 a primit primul gol, înscris de Țvetkov printr-un șut de la 6—7 metri, după ce, în faza anterioară, Ștefan respinsese de pe linia porții. În min. 41, Uifăleanu este lovit și scos pe tușă, iar un minut mai tîrziu tabela va arăta 2—0 : Stoianov a executat o lovitură liberă, de la aproximativ 25 de metri, și Zecev, desprins din „zidul" alcătuit de fotbaliștii clujeni, a reluat cu capul, în plasă, surprinzîndu-l nepregătit pe Ștefan.

După pauză, „U" Cluj iese mai decisă la ofensivă și jocul capătă un aspect mai echilibrat, cu faze la ambele porți. În min. 63, însă, la o învălmășeală în careul formației oaspete, Veselinov înscrie din apropiere ; dar Ștefan fusese faultat de Țvetkov și Zecev, în suprafața de protecție. Protestele fotbaliștilor clujeni sînt zadarnice și arbitrul cehoslovac validează golul. Cu cinci minute înainte de sfîrșitul reprizei secunde, **Veselinov** a șutat puternic de la marginea careului de 16 m, trimițînd balonul sub bară, în plasă: 4—0 pentru Levski-Spartak, dar, cu două minute înainte de sfîrșit, **Munteanu** înscrie printr-un șut puternic și plasat, restabilind egalitatea perfectă după cele 180 de minute. Au urmat prelungirile, care au adus, în min. 109, un nou gol pentru Levski-Spartak, dintr-o lovitură de la 11 m pe nedrept acordată de arbitrul Placzek, întrucît Mitkov căzuse în careu după ce se izbise de portarul Ștefan. Același **Mitkov** a transformat penalty-ul. În ultimele secunde, singur cu portarul, la 6 m, Munteanu a reluat peste poartă, ratînd o bună ocazie și... calificarea.

Arbitrul **Ivan Placzek** (Cehoslovacia) a condus cu foarte multe greșeli formațiile :

LEVSKI-SPARTAK : Mihailov — Bogdanov, Todorov, Aladjov, Ivkov — Stoianov, Zecev — Veselinov, Țvetkov, Haralambiev (min. 85 Radlev), Mitkov.

„U" CLUJ : Ștefan — Crețu, Pexa, Solomon, Mihăilă — Anca, Mureșan (min. 70 Barbu) — Uifăleanu, Munteanu, Soo, Lică.

În min. 119, Soo a fost eliminat din joc.

Mihai IONESCU

OLIMPIADA DE ȘAH

ROMÂNIA ÎNVINGE LA LIMITĂ DANEMARCA

În a 7-a rundă a Olimpiadei de șah, care continuă la Skoplje, echipa României a întîmpinat o rezistență neașteptat de puternică din partea formației Danemarcei, care conducea cu 1½—½ înaintea disputării partidelor întrerupte. Scorul fusese realizat după înfrîngerea suferită de C. Partos în fața lui Holm și a remizei făcute de D. Ghizdavu cu Sloth. Românii au reușit totuși să obțină victoria, după două partide cîștigate de Fl. Gheorghiu și V. Ciocâltea, la Hamann și Jacobssen, respectiv. Scor final : **România — Danemarca 2½—1½.**

În celelalte întîlniri, din cadrul turneului final (pentru locurile 1—16), s-au înregistrat rezultatele : **R. D. Germană — Olanda 1—3, Suedia — U.R.S.S. 1—3, Cehoslovacia — Ungaria 1½—2½, Iugoslavia — Argentina 3—1, S.U.A. — Spania 3—1, Bulgaria — Polonia 2½—1½, R. F. a Germaniei — Elveția 3—1.** În clasament continuă să conducă **Iugoslavia cu 21 p,** urmată de **Ungaria 19 p, U.R.S.S. 18½ p, Cehoslovacia** și **R.F.G. 16 p, România 15½ p, Bulgaria 15 p, Spania 14½ p** etc.

În prima runda a întrecerii feminine — turneul final — echipa României a fost întrecută cu 2—0 de deținătoarea titlului mondial, echipa U.R.S.S. Alte rezultate : Bulgaria — R.F.G. ½—1½, R.D.G. — Cehoslovacia 1—1, Ungaria — Anglia 2—0.

LUCRĂRILE REUNIUNII F.I.D.E.

SKOPLJE, 4 (Agerpres). Reuniunea Biroului Federației Internaționale de șah și-a încheiat lucrările, după ce a procedat la o examinare a tuturor problemelor ce urmează să figureze pe ordinea de zi a Congresului F.I.D.E., ce se va deschide luni la Skoplje. Biroul a hotărît să recomande amînarea discutării problemei schimbării regulamentului meciului pentru titlul mondial. Pe de altă parte, cinci țări : Olanda, Elveția, Australia, U.R.S.S. și Italia s-au oferit să organizeze anul viitor două din turneele interzonale contînd pentru campionatul mondial masculin de șah. Urmează ca în cursul acestei săptămîni să se reunească la Skoplje comisia de calificare care acordă titlurile de mare maestru și maestru internațional.

„Dinamoviada" de box

ȘASE PUGILIȘTI ROMÂNI S-AU CALIFICAT ÎN SEMIFINALE

SOFIA 4 (prin telefon, de la corespondentul nostru). În cea de a doua zi a „Dinamoviadei", care se desfășoară în sala Festivalna au evoluat alți 5 boxeri români.

La categoria muscă, **Ștefan Boboc** a avut ca adversar pe **Velcenkov** (U.R.S.S.). Prima repriză a aparținut în totalitate lui Boboc care s-a dovedit net superior tehnic. Rundul doi a fost echilibrat. În ultima parte a meciului am asistat la o dispută echilibrată, dar Velcenkov recurge la repetate țineri și obstrucții, fapt pentru care a primit un avertisment din partea arbitrului din ring. Cu toate acestea, spre surprinderea generală, Velcenkov a primit verdictul cu 3—2. A fost o decizie eronată, dezaprobată vehement de spectatori.

În cadrul categoriei ușoară, **Paul Dobrescu** a avut o excelentă evoluție în fața lui **Juravliov** (U.R.S.S.). În prima repriză ambii boxeri și-au expediat numeroase și puternice lovituri, în urma cărora Dobrescu a fost numărat o dată, iar adversarul său de două ori. Rundul următor a fost la discreția românului, care și-a surclasat partenerul de întrecere, expediindu-l încă de două ori la podea. În ultimele trei minute Dobrescu a atacat dezlănțuit, silind pe arbitrul de ring să oprească meciul și să-l declare pe român învingător prin abandon.

Dumitru Mihalcea a întîlnit în cadrul categoriei mijlocie mică, pe **Ivanov** (Bulgaria). A fost o întrecere anostă, lipsită de spectaculozitate. Victoria la puncte a revenit lui Ivanov.

Fără istoric a fost și meciul dintre semigreii **Ion Peter** și **Terentiev** (U.R.S.S.). În general partida s-a desfășurat sub un vizibil echilibru. Victoria la puncte a revenit sportivului sovietic, care în finalul întîlnirii a fost mai combativ.

Greul **Ilie Dascălu** l-a învins înainte de limită pe **Tihulski** (Polonia). Românul a obținut încă din prima repriză un substanțial avantaj datorită folosirii cu mult succes a upercuturilor. În rundul doi Dascălu a lovit tot mai precis și în urma unei directe de dreapta Tihulski a rămas în situație de groggy, silind pe arbitru să oprească meciul și să consfințească victoria lui Dascălu.

Eugen Gorea (pană) s-a calificat în semifinale fără adversar

TOMA HRISTOV

„SPERANȚELE" SCRIMEI EVOLUEAZĂ ÎN POLONIA

Miercuri seara a părăsit Capitala lotul tinerilor scrimeri care ne vor reprezenta țara în concursul triunghiular ce se desfășoară la sfîrșitul acestei săptămîni în orașul polonez Olsztyn. Pentru această competiție în care „speranțele" scrimei noastre vor întîlni puternicele reprezentative ale Poloniei și Italiei, F.R.S. a alcătuit următoarele echipe : **A. Kuki, C. Moise, P. Buricea, N. Alexe, V. Cursaru** (floretă băieți), **Magdalena Bartoș, Mariana Ostafi, Viorica Draga, Aurora Crișu, Ana Girbea** (floretă fete), **O. Zidaru, I. Popa, P. Szabo, L. Angelescu, A. Cărămidă** (spadă), **I. Pop, C. Marin, E. Oancea, M. Mustață. I. Pantelimonescu** (sabie).

CAMPIONATUL EUROPEAN DE AUTOMOBILISM ÎNAINTEA ULTIMEI ETAPE

Pe circuitul de la **Hockenheim** s-a disputat penultima cursă a campionatului european de automobilism (formula II). Victoria a revenit sportivului australian **Tim Schenken** care, concurînd pe o mașină „Brabham", a parcurs 217,235 km (32 de ture) în 1h 07:22,7, realizînd o medie orară de 193,400 km. Campionul mondial Emerson Fittipaldi (Brazilia), pe „Brabham", s-a situat pe locul patru cu 1h 07:43,2. Indiferent de rezultatele ce se vor înregistra în ultima cursă, programată în Italia, englezul Mike Hailwood și-a adjudecat titlul de campion european (formula II). El totalizează în clasament 52 p.

TENISMENII AMERICANI AU SOSIT LA BUCUREȘTI

(Urmare din pag. 1)

nunța doar joia viitoare, în ziua tragerii la sorți. Încă o dată, sper că vom face un meci bun".

Pe **Stan Smith**, jucătorul nr. 1 al oaspeților, l-a intervievat însuși.. **Ilie Năstase**, venit în întîmpinarea viitorilor săi adversari. Din discuțiile purtate de cei doi mari adversari pe terenul de sport și vechi prieteni, în același timp, am aflat părerile celui care va constitui principalul obstacol în calea tenismenilor noștri. Iată, în rezumat, ce a spus excelentul jucător american. **„Este pentru a treia oară că voi înfrunta pe puternicii jucători români. Dar acest meci de la București va fi cu totul diferit de celelalte. Clasa ambelor echipe a crescut și actualmente ele sînt cu adevărat cele mai bune din lume. Pentru noi meciul va fi foarte greu, dat fiind că Năstase se află acum în maximum de formă și, ca totdeauna, va fi foarte bine secondat de Ion Țiriac, care posedă o mare experiență a jocurilor pentru „Cupa Davis". De cîteva zile sînt mereu solicitat de a face un pronostic asupra rezultatului finalei. Nu pot spune decît că valoarea echipelor este foarte apropiată și că, decisivă va fi forma din ziua respectivă. Prietenul meu Ilie Năstase mă asigură că am mulți simpatizanți în rîndul iubitorilor de tenis din România. Ceea ce mă bucură în mod deosebit. Totodată, regret nespus că acum doi ani, cînd am vizitat pentru prima oară Bucureștiul, n-am putut evolua în fața publicului sportiv din cauza unui accident. De data aceasta mă prezint în condiții perfecte și sper să dau randamentul maxim".**

Între **Tom Gorman** și **Harold Solomon** se dă, după cum se știe, lupta pentru locul secund în echipa americană. Pentru moment **Gorman** pare să aibă un ușor avans în urma rezultatelor bune obținute în testul parizian. I-am dat deci întîlnire în carnetul nostru de însemnări, pe care am notat următoarele : **„Am jucat de trei ori cu Năstase în acest an,** spune Gorman, **și am pierdut de tot atîtea ori. Dar momentul revanșei poate apare oricînd, chiar dacă jucătorul român este acum nr. 1 mondial. Am început să mă acomodez foarte bine cu terenurile de zgură și sper să obțin un loc în echipă".**

Primirea călduroasă ce li s-a făcut, i-a bucurat fără îndoială pe oaspeții noștri, deși ei au fost întîmpinați în același timp și de o vreme neprielnică. Dar ploaia care n-a încetat ieri, sperăm să conteneasă azi. Astfel ca tenismenii americani și români să-și poată continua pregătirile.

Caleidoscop

GLORIE FLORICOLĂ

Raymond Poulidor este unul din cei mai simpatizați cicliști ai Franței, cunoscut în toată lumea sportivă pentru... ghinionul care îl urmărește perseverent și îl face să sosească al doilea în toate cursele. Se pare că această faimă îi creează și mai multă simpatie printre numeroșii iubitori ai ciclismului din patria sa, căci, de curînd, toată lumea s-a amuzat pe seama unei coincidențe destul de hazlii : la expoziția anuală floricolă de la Vincennes, o splendidă varietate de dalie era prezentată sub numele de „Dalia Poulidor". La distribuirea premiilor, minunatul exemplar a fost distins cu premiul doi !...

UN HALTEROFIL DE 105 ANI !

Larry Lewis din San Francisco, este, probabil, cel mai în vîrstă sportiv activ din lume : are 105 ani. Cu toate acestea, Larry se scoală cel mai adesea la ora 4 și jumătate și aleargă șase mile (aproximativ 10 km). Lewis este, de asemenea, singurul centenar american care încă lucrează (zilnic). Este portar la un hotel.

În afara alergărilor, Lewis practică gimnastica, boxul și chiar halterele. Născut în 1867 în Arizona, are o constituție atît de forte, încît la vîrsta de 98 de ani a supraviețuit unui accident de mașină în care conducătoarea ei și-a găsit moartea. Cînd a fost scos de sub resturi, avea 11 coaste fracturate și cinci fisuri la coloana vertebrală, fără a mai vorbi de alte contuzii. Medicii îi mai dădeau 48 de ore de trăit, dar 23 de zile mai tîrziu își relua cursele matinale de șase mile...

Joe Frazier are, mărturisi albe... Sînt noile sale mănuși, care vor fi îmbrăcate cu prilejul meciului din mijlocul lunii noiembrie, cu **George Foreman.** În nici un caz, însă, împotriva lui **Cassius Clay** — după cum a declarat antrenorul său, **Yancey Durham** — deoarece în prezent nu există în proiect o întîlnire cu fostul campion al lumii

S-A PIERDUT O MEDALIE OLIMPICĂ !...

Zilele trecute, biroul de obiecte pierdute al satului olimpic din München și-a încetat activitatea. Au rămas văduvite de posesori un număr de peste 500 de obiecte din cele mai diverse, printre care și o medalie olimpică. Deși nominalizată — aparține unui alergător african — posesorul nu a mai putut fi găsit, nici chiar pe calea corespondenței postale ! Majoritatea obiectelor pierdute sînt piese de îmbrăcăminte, valize, aparate fotografice, pulovere și bijuterii veritabile sau numai contrafăcute. Conform legii se va organiza o licitație publică, în cazul că obiectele nu vor fi reclamate timp de un an, fondul realizat urmînd a fi vărsat Comitetului Internațional Olimpic.

TELEX ★ TELEX

La Budapesta s-a desfășurat un concurs internațional de motocros, la startul căruia au fost prezenți sportivi din URSS, Danemarca, Cehoslovacia, Austria, Finlanda și Ungaria.

La clasa 250 cmc, pe primul loc s-a clasat sportivul sovietic A. Kibirin, cu 2 puncte, urmat de maghiarul Kiszsz — 4 puncte și cehoslovacul Lackov — 6 puncte. Întrecerea rezervată motocicletelor de la clasa 500 cmc s-a încheiat cu victoria lui Krasnoscekov (URSS) — 3 puncte, secundat de Kekenjeszi (Ungaria) — 5 puncte.

■

Campionul mondial de box la categoria semimijlocie — clasa juniori, japonezul Koichi Wajima și-a apărat cu succes centura. În reuniunea desfășurată la Tokio, el l-a învins prin k.o. în repriza a treia pe șalangerul său Matt Donovan (Trinidad). Întîlnirea a fost urmărită de peste 10 000 de spectatori.

■

La Atena s-au desfășurat întrecerile celei de-a 58-a ediții a campionatelor naționale de atletism ale Greciei. Cu acest prilej, Papadumitriu a stabilit un nou record al țării în proba de săritură în înălțime cu performanța de 2,18 m.

■

Campionul european de box la categoria „grea", vest-germanul Jurgen Blin își va pune centura în joc la 10 octombrie. El îl va întîlni la Londra pe englezul Joe Bugner. În vederea acestui meci, Blin se antrenează la Paris. Blin a devenit campion al Europei, învingîndu-l pe spaniolul Urtain.

DOUĂ MARI TENTATIVE

Am văzut, într-o foarte succintă trecere în revistă, drumul echipei de tenis a României parcurs în suprema competiție, pe distanța a 50 de ani (1922—1972), de la debut și pînă în zilele noastre. De la acel 0—5 cu echipa Indiei, din primul meci, pînă la această a treia calificare în marea finală. Nimic nu poate pleda mai elocvent despre progresul acestei discipline sportive, în țara noastră, înregistrat în ultimii ani, în ansamblul creșterii continue a mișcării de educație fizică și sport.

Inaintea finalei din actuala ediție, echipa română are trecute, în palmares, 53 de meciuri în „Cupa Davis". Cu ultima întîlnire susținută, semifinala inter-zone cîștigată în fața Australiei (4—1), tenismenii noștri înregistrează pentru prima oară un scor pozitiv, în totalul rezultatelor : 27—26. A trebuit să treacă o jumătate de secol pentru ca să putem înclina balanța în favoarea noastră... Atît de greu a cîntărit moștenirea negativă a primei perioade, antebelice, de participări. Pînă în 1939, echipa română cîștiga un singur meci, din cele 15 susținute. Pentru ca în noua serie — începută în 1948 — scorul să fie net în favoarea culorilor românești : 26—11. Și să mai amintim că în ultimele patru ediții, echipa țării noastre — prin rachetele lui Ilie Năstase și Ion Țiriac — a marcat o sută impresionantă de victorii, avînd trecute la pasiv doar trei meciuri pierdute (finalele cu S.U.A. și o semifinală europeană cu Iugoslavia). Cifre elocvente, care spun totul.

Punctele culminante ale activității tenismenilor români în întrecerile pentru „Salatieră" le constituie, pînă în prezent, cele două calificări în Challenge-round. De două ori au fost înscrise pe soclul trofeului argintat nume de tenismeni români, iar acum ele vor apare gravate pentru a treia oară. Niciodată, de la epoca „mușchetarilor" francezi și pînă acum, Europa n-a produs asemenea forțe în competiție, capabile să amenințe supremația tenismenilor de dincolo de mări. Italienii și spaniolii au fost de cîte două ori în finală, dar n-au reușit să marcheze mai mult decît un singur punct. Românii — la a doua lor apariție în Challenge-round — s-au apropiat pînă la granița victoriei, cedînd doar cu 2—3 la Charlotte. Acum, înaintea celei de a treia finale, specialiștii ne acordă șanse mari...

Cum a fost la prima tentativă ? Dacă nu vă mai amintiți de comentariile apărute atunci, în presă, vom încerca să le creionăm din nou aci. Retrospectivă necesară, acum cînd ne mai despart puține zile pînă la o nouă confruntare cu deținătorii tradiționali ai trofeului, așii tenisului american.

14 POVESTIRILE SALATIEREI

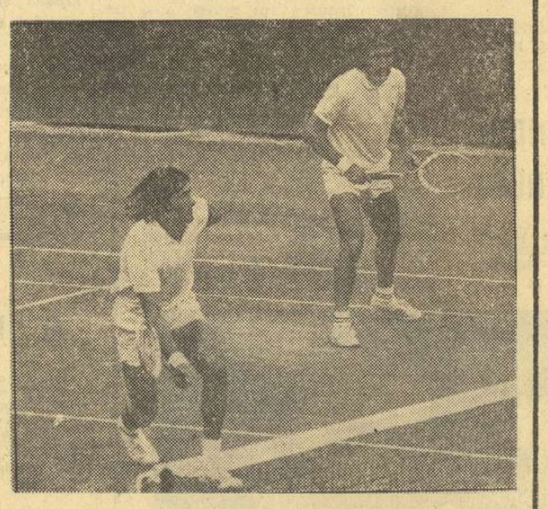

Năstase și Țiriac, în finala de la Charlotte

La Cleveland, în septembrie 1969, Țiriac și Năstase făceau cunoștință cu faimosul ciment verde, pe care gazdele ni-l pregăteau pentru finală. De fapt, această suprafață de joc — destul de puțin obișnuită — mai fusese folosită de americani la finala din 1964 (2—3 cu Australia), iar apoi la semifinala inter-zone cu Spania (4—1), din 1968, Spaniolii, înfrînți, au ridicat primii glasul împotriva acestui fel de a organiza un meci de importanță. În presa iberică au apărut titluri de felul acestora : **„Manuel Santana n-a fost lăsat să joace tenis !", „Am fost învinși de un teren, nu de tenismeni..."** etc.

Același ciment, acoperit cu un strat lucios de vopsea, i-a întîmpinat și pe români, la prima lor apariție în Challenge-round. Splendida victorie din finala inter-zone (cînd eliminau Anglia, pe gazonul de la Wimbledon), n-a putut fi reeditată pe cimentul vrăjmaș de la „Harold T. Clark"-Stadium. Și totuși, rezistența lor a fost mai mult decît onorabilă. Deși tabela de scor a arătat, la urmă, o victorie la zero pentru jucătorii gazdă, aceștia au trebuit să cheltuiască multă trudă multă pînă a puncta în fiecare dintre cele cinci meciuri. Să lăsăm să vorbească din nou cifrele : Ashe — Năstase 6—2, 15—13, 7—5 ; Smith — Țiriac 6—8, 6—3, 5—7, 6—4, 6—4 ; Smith, Lutz — Năstase, Țiriac 8—6, 6—1, 11—9 ; Smith — Năstase 4—6, 4—6, 6—4, 6—1, 11—9 ; Ashe — Țiriac 6—3, 8—6, 3—6, 4—0. De adăugat doar — cine nu-și amintește ? — că Năstase a avut 4 mecibaluri în fața lui Smith...

Ecourile finalei au fost mai mult decît favorabile tenismenilor români. A fost apreciat jocul adesea strălucitor al lui Ilie Năstase, puterea de luptă a lui Ion Țiriac. Din numeroasele comentarii apărute în presă, vom cita aci numai pe acela relatînd o declarație a lui D. Davis Jr., fiul donatorului „Salatierei". Întrebat, ce ar putea transmite publicului român, el a răspuns : **„...că poate fi mîndru de reprezentanții săi, trimiși la Cleveland".**

Pentru a doua oară, echipa României a luat drumul finalei, în 1971. Era încheierea unui marș victorios, în care meciuri cîștigate la scoruri categorice culminaseră cu eliminarea Braziliei — în finala interzonală — chiar în fieful sud-americanilor, la Sao Paulo. Antecedentele întîlnirii de la Charlotte (Carolina de nord) sînt interesante. Americanii hotăriseră, în sfîrșit, să schimbe suprafața de joc, pregătind un teren cu zgură. Anunțat de această hotărîre, Cliff Richey, unul din echipierii S.U.A., se retrage din formație : **„Este stupid** — spunea el — **să dăm din mînă un avantaj sigur. Acum vom fi învinși de români, pe un teren care de fapt este al lor !..."**

Richey greșea, nu numai în formularea pronosticului. Zgura de la Charlotte, era cu totul „specială" și ea. De culoare verde, extrem de dură și rapidă, ea asigura aproape același avantaj gazdelor, valorificînd jocul lor specific în forță. Năstase pierde la Smith (5—7, 3—6, 1—6), iar Țiriac ratează o victorie de care se apropiase milimetric (6—3, 6—1, 1—6, 3—6, 7—9) în fața lui Froehling, după ce acesta beneficiază — în setul trei — de decizii de arbitraj contestabile. Cîștigăm, însă, strălucit dublul (Năstase, Țiriac — Smith, Van Dillen 7—5, 6—4, 8—6), pentru ca decizia să survină abia în a treia zi (Smith — Țiriac 8—6, 6—3, 6—0 ; Năstase — Froehling 6—3, 6—1, 1—6, 6—4). Avantajul terenului, acordat ca totdeauna campionilor, își spusese încă o dată cuvîntul !

Istoria Challenge-roundului era scrisă. Regula, cea veche și nemiloasă, și-a trăit în octombrie 1971 ultimul capitol.

Radu VOIA

ECHIPA ROMÂNIEI ÎN „CUPA DAVIS"

1922 : India — România 5—0
1925 : Danemarca — România 4—1
1926 : Italia — România 5—0
1927 : Franța — România 4—1
1928 : România — Belgia 5—0 ; Italia — România 4—1
1929 : Belgia — România 4—1
1930 : Polonia — România 3—2
1931 : Danemarca — România 4—1
1932 : Anglia — România 5—0
1933 : Grecia — România 4—1
1934 : Germania — România 5—0
1937 : Iugoslavia — România 5—0
1938 : Anglia — România 3—2
1939 : România — Ungaria 2—3
1948 : România — Franța 2—3
1957 : România — Austria 0—5
1959 : Egipt — România 2—3 ; România — Noua Zeelandă 3—2 ; Franța — România 5—0.

(Va urma)

ultimele știri ○ ultimele rezultate ○ ultimele știri

LOTUL DE JUNIORI — LAROMET 3—0 (0—0) LA FOTBAL

Lotul de juniori și-a continuat ieri pregătirile în vederea unui nou start în Cupa UEFA, întîlnind într-un meci amical, echipa bucureșteană Laromet. În ciuda timpului neprielnic — a plouat tot timpul meciului — tinerii fotbaliști au practicat un fotbal de bună calitate, terminînd învingători cu 3—0 (0—0), golurile fiind realizate de **Rădueanu** (2) și **Pataki.** Se pare că s-a găsit o bună formulă de echipă, antrenorul C. Ardeleanu subliniind că jocul la mijlocul terenului (pînă acum punctul nevralgic al echipei) este în ascendență.

Meci restanță în Divizia B : CORVINUL HUNEDOARA—CHIMIA FĂGĂRAȘ 4—0 (1—0)

HUNEDOARA, 4 (prin telefon). Miercuri, s-a disputat în localitate partida restanță din cadrul etapei a VII-a a Diviziei B, dintre Corvinul din localitate și Chimia Făgăraș. La capătul unei partide în care hunedorenii au fost net superiori, victoria le-a revenit cu un scor categoric: 4—0 (1—0). Autorii golurilor **Mercea** (min. 30), **Munteanu** (min. 49), **Muțiu** (min. 86) și **Giurgiu** (min. 89). Cel mai bun jucător de pe teren a fost portarul oaspeților, Purcaru. A arbitrat foarte bine T. Vass — Oradea. **Mircea IOANID**-coresp.

CONGRESUL FOTBALIȘTILOR PROFESIONIȘTI

Federația internațională a fotbaliștilor profesioniști, care și-a ținut Congresul anual la Amsterdam, l-a reales ca președinte pe profesorul Blanpain (Belgia). Secretar general a fost ales Wiesner (R.F. a Germaniei), iar consilier delegat Bertrand (Franța) într-una din rezoluțiile adoptate cu prilejul congresului, s-a subliniat că federația va considera actualele sisteme de transfer ai jucătorilor ca ilegale, cerînd ca fiecare fotbalist să aibă dreptul de a negocia personal contractul cu echipa la care este angajat. În felul acesta vor fi excluși intermediarii, care aduc mari prejudicii activității fotbalistice, iar patronii cluburilor nu vor mai putea lua hotărîri arbitrare.

RAPID VIENA A TERMINAT IERI LA EGALITATE

În etapa de ieri a campionatului austriac de fotbal, Rapid Viena — viitoarea adversară a echipei Rapid București în turul al doilea a Cupei cupelor — a terminat la egalitate (1—1) cu formația Vienna. Pentru Rapid a înscris extrema stîngă **Lorenz,** pentru Vienna a marcat **Miess.** Campionatul se va întrerupe pînă după 15 octombrie, deoarece selecționata Austriei se pregătește pentru meciul cu Ungaria, din preliminariile C.M.

Redacția și administrația : București, str. Vasile Conta nr. 16 ; telefoane : centrale 11 10 05, secția corespondenți 11 51 09, interurban 12 și 286 ; telex : sportrom buc. 180. Tiparul I. P. „Informația", București 40.368

Biblioteca municipală
Tîrgu-Mureș

PROLETARI DIN TOATE ȚĂRILE, UNIȚI-VĂ!

Sportul

ZIAR AL CONSILIULUI NAȚIONAL PENTRU EDUCAȚIE FIZICĂ ȘI SPORT

ANUL XXVIII — Nr. 7197 | 4 PAGINI 30 BANI | Vineri 6 octombrie 1972

30 DECEMBRIE 1947-1972

INIȚIATIVE CREATOARE, AVÎNT SPORIT ÎN ÎNTÎMPINAREA MARII SĂRBĂTORI

ARGEȘ: TOT MAI MULTE UNITĂȚI CU PLANUL ȘI ANGAJAMENTELE ANUALE ÎNDEPLINITE

Bilanțul realizărilor remarcabile obținute în județul Argeș, în cinstea celei de a XXV-a aniversări a Republicii se îmbogățește permanent. Tot mai multe unități economice au anunțat îndeplinirea angajamentelor și a planului anual, lucrînd deja în contul anului viitor sau dînd produse peste angajamentele asumate.

Printre acestea se numără șantierul V al **T.C.I. Pitești**, care a realizat cu trei luni mai devreme construcția halelor forje, matrițerie, gospodăria de apă, tratament termic și rețele electrice din cadrul Grupului de uzine de autoturisme Pitești. Cu acest avans de timp se lucrează în prezent la extinderea noilor capacități de producție ale uzinei de autoturisme, care vor intra în funcțiune înainte de termen, creînd premisele sigure ale îndeplinirii cincinalului în patru ani și jumătate.

O altă unitate — secția de producție secundară — aparținînd aceluiași trust de construcții industriale, a realizat planul pe 1972 la indicatorul „producție globală" cu 4 luni mai devreme. S-a evidențiat, mai ales, atelierul de confecții metalice, condus de **ing. Marin Rotaru.** Colectivul acestei secții s-a angajat să realizeze o producție suplimentară de peste 3 000 000 lei.

Un alt colectiv, cel al **I.I.L.S. Cimpulung-Muscel a îndeplinit integral planul pe 1972,** reușind să asimileze, în acest an, și să introducă în fabricație de serie 29 de produse noi, din care 14 destinate exportului.

Îndeplinindu-și cu cinste sarcinile trasate de partid în cinstea marelui eveniment, numeroase colective de muncă din unitățile economice raportează realizarea angajamentelor anuale.

Vom aminti numai cîteva. La **T.M.U. Ch. B. Pitești,** harnicii montori din platforma chimică au realizat o producție peste plan de 6 228 000 lei, în loc de 3 000 000 lei cît a fost inițial angajamentul, precum și economii de materiale în valoare de 3 800 000 lei. La acest succes au contribuit, în mod deosebit, echipele conduse de **Sava Părășcuță, Ion Șerban, Petre Marinescu** și alții.

Făcîndu-și bilanțul la zi, **C.E.I.L. Pitești** a realizat un spor la producție globală și producție marfă în valoare de peste 5 000 000 lei, depășindu-și angajamentul anual cu aproape 1 500 000 lei și livrînd, în plus, la export peste 2 000 m cherestea. De asemenea, colectivul fabricii de cherestea din cadrul aceluiași combinat a realizat, peste angajamentul anual, 2 050 m.p. parchete.

Printre unitățile care și-au îndeplinit angajamentele anuale la diferiți indicatori se mai numără **Trustul de construcții Argeș, Intreprinderea viei și vinului, I.T.A.B.T. Bascov** și multe altele.

Toate aceste realizări sînt o mărturie vie a hotărîrii ferme cu care oamenii muncii argeșeni muncesc pentru realizarea sarcinilor de producție, închinînd succesele lor aniversării Republicii noastre dragi.

ALEXANDRU MOMETE — coresp.

„PRODUCTIVITATE CRARĂ MAXIMĂ CU CHELTUIELI MINIME" LA BICAZ

Fabrica de ciment din Bicaz, autoarea cu mai bine de trei luni în urmă a chemării „Productivitate orară maximă cu cheltuieli minime", adresată tuturor unităților producătoare de materiale de construcție din țară, s-a înscris cu fermitate pe magistrala întrecerii socialiste.

Oameni harnici, cimentiștii Bicazului, care sînt și mari iubitori și practicanți ai sportului (peste 60% din ei sînt angrenați în activitățile de masă), au obținut un bilanț rodnic în primele opt luni ale anului. Printre realizările demne de a fi făcute cunoscute sînt cele 16 471 tone ciment, suplimentare, 8900 tone var și 78 300 m.p., plăci azbociment obținute peste sarcinile de plan.

Aceste depășiri au făcut ca producția globală și producția marfă să fie îndeplinite în proporție de 102,5 la sută și, respectiv, 102,6 la sută.

Succesele înregistrate se datoresc eforturilor permanente în direcția creșterii randamentului mașinilor și utilajelor, capitol la care cele mai de seamă realizări s-au obținut la morile de ciment și cuptoarele clincher.

Dar, în egală măsură, cimentiștii urmăresc și reducerea cheltuielilor. Pînă în prezent, cheltuielile de materiale la 1000 lei producție-marfă au fost reduse cu 6,02 lei prin diminuarea consumurilor specifice la corpurile de măcinare, combustibil și energie electrică, aducîndu-se și o serie de îmbunătățiri la rețelele de fabricație a produselor de azbociment. Trebuie amintită și acțiunea de autoutilare, unde sarcinile de plan au fost îndeplinite, după primele 8 luni ale anului, în proporție de 108,8 la sută.

Bilanțul cimentiștilor confirmă dorința lor de a traduce în viață sarcinile trasate de Conferința Națională a partidului și totodată de a întîmpina cea de a XXV-a aniversare a Republicii cu noi și mari succese.

George M. GROAPĂ — coresp.

LA I.M.U. MEDGIDIA COTELE ONOAREI MUNCITOREȘTI SÎNT LA ÎNĂLȚIME

Octombrie. 1972..

La Medgidia, poposim la Intreprinderea Mecanică de Utilaj, cu doi ani mai tînără decît Republica noastră.

Deși, ca suprafață, de la înființare a crescut doar cu 30%, ca potențial industrial s-a mărit de 10 ori, aici lucrînd în prezent un număr de 3 800 de muncitori calificați. Sînt cadre de nădejde ale industriei noastre, care nu precupețesc nici un efort pentru a ridica cotele onoarei muncitorești pe cele mai înalte culmi.

Despre realizările acestui colectiv dobrogean cu care ne mîndrim, ne-a vorbit tov. **Voicu Drăgoi**, președintele comitetului sindical al întreprinderii.

„Lucrăm în prezent la combina de recoltat furaje, produsă pentru prima dată în țară, mașină cu parametri funcționali foarte avansați. Un colectiv format din ing. Ion Mocanu tehnicianul **Mircea Diaconescu** și muncitorul **Dumitru Chiriac au realizat o mașină de bobinat tablă scutindu-ne astfel să trimitem tabla la Tehnometal Timișoara, fapt care ne crea numeroase necazuri în producție.**

Pînă acum, am realizat 300 tone metal economie față de 150 tone cît era angajamentul nostru anual, am dat 152 remorci de 5 tone peste plan din care 138 la export, față de 6 remorci cît era angajamentul nostru inițial.

Pentru a ilustra felul în care colectivul nostru înțelege să traducă în viață lozinca „Mai iute, mai bine, mai ieftin", vom arăta că s-a dat peste plan la producția globală 23 700 000 lei, iar la producția marfă 21 180 000 lei. La autodotare am realizat peste 2 milioane, planul la export a fost mult depășit, iar între indicatori avem o corelație bună, avînd producția globală realizată 110,35%; producția marfă 109,17%; plan export 157,04%; productivitatea muncii 101,21%; beneficiu 109,26%; producția marfă vîndută și încasată 102,63%.

Dintre cei care și-au adus un aport deosebit la realizarea acestor depășiri amintim pe inginerul Ștefan Alexandru și Fota Iulian, pe strungarul de la secția prelucrări mecanice Constantin Ilie, topitorul de la secția oțelărie, Moroianu Trifan, lăcătușul montor Gadei Ion și alături de ei sportivi cu care ne mîndrim și profesional, ca luptătorul Tache Mosescu, lăcătuș, sau boxerul Pisică Nicolae, strungar.

Și cîte nu ne-a mai spus, tov. Drăgoi despre realizările făurarilor de mașini agricole și remorci auto, care cu seriozitatea ce-i caracterizează sînt o garanție sigură a îndeplinirii înainte de termen a cincinalului, dînd ogoarelor patriei mașini și utilaje de un înalt nivel tehnic, competitive și pe piața externă.

Ne-am despărțit de această uzină, cu încrederea fermă că aici onoarea muncii este la cea mai înaltă cotă.

Cornel POPA — coresp. jud.

MÎINE ÎNCEPE A XIV-a DINAMOVIADĂ DE ATLETISM

ARGENTINA MENIS CONTINUĂ ASALTUL CELOR 70 DE METRI LA ARUNCAREA DISCULUI

Pe stadionul constănțean „1 Mai"", Argentina Menis se pregătește să execute aruncarea care avea să întreacă recordul lumii

Foto: Paul ROMOȘAN

Nu încape discuție că între atîția concurenți de mare clasă care vor lua startul, sîmbătă și duminică, în cele 34 de probe ale Dinamoviadei internaționale, un loc de frunte îl ocupă și campioana noastră **ARGENTINA MENIS**, recordmană mondială a aruncării discului. În revenirile noastre după Jocurile de la München scriam că **stă în puterile Argentinei Menis ca dintr-o mare învinsă, cum a fost la J.O., să ajungă o mare învingătoare!** Și la mai puțin de două săptămîni după competiția olimpică, la Constanța ea a devenit prima aruncătoare a lumii.

La această oră, bilanțul mondial — 1972 al aruncătoarelor de disc se prezintă astfel :

67,32 m ARGENTINA MENIS (ROMANIA) 1972
66.76 m Faina Melnik (U.R.S.S.) 1972
64.96 m Liesel Westermann (R. F. a Germaniei) 1972
64.34 m Vasilka Stoieva (Bulgaria) 1972
63.36 m Karin Illgen (R.D. Germană) 1970
62.86 m Tamara Danilova (U.R.S.S.) 1972

Argentina Menis va lupta pentru primul loc la Dinamoviadă cu învinsa sa de la München, bulgăroaica **Vasilka Stoieva care, în 1972, a marcat un salt impresionant de calitate. Anul trecut, Stoieva era creditată doar cu un rezultat de 56,78 m pentru ca, la München, să cucerească medalia de bronz cu o aruncare de 64,34 m, care spune desigur foarte, foarte mult. Nu este cîtuși de puțin exclus ca stimulată de prezența valoroasei sportive bulgare, Argentina Menis — cu gîndul mereu la Faina Melnik! — să încerce să adauge noi centimetri recordului mondial, stabilit în urmă cu cîteva zile și să se apropie tot mai mult de mult visata graniță a celor 70 de metri.**

Și pentru că veni vorba de posibilitatea unui record mondial la aruncarea discului, credem că nu este lipsită de interes o comparare a încercărilor Fainei Melnik și Argentinei Menis la ultimele lor recorduri :

MELNIK (Augsburg, 24 iunie) : depășit, 58,78 m, dep., 64,30 m, dep., 65,48 m.

MENIS (Izmir, 4 august) : 61.94 m, 63,86 m, dep., 66,58 m, dep., 61,36 m, 61,10 m.

MELNIK (Moscova, 4 august) : 62,42 m, dep., dep., 64,18 m, dep., 66,76 m.

MENIS (Constanța, 23 septembrie) : dep., 66,18 m, 67,32 m, 63,60 m, 66,00 m, 66,66 m.

După cum se vede, principala caracteristică a aruncărilor Argentinei Menis o constituie constanța, siguranța. De altfel, tabelul alăturat înfățișează lista celor mai bune 10 performanțe (singurele peste 65 de metri!) ale celor două atlete. În paranteză este notat numărul încercării respective.

67,32 m (3) Menis Constanța 23,9
66,76 m (6) Melnik Moscova 4.8.
66,66 m (6) Menis Constanța 23.9.
66.62 m (4) Melnik München 10.9.
66,58 m (3) Menis Izmir 4.8.
66.18 m (2) Menis Constanța 23.9.
66.00 m (5) Menis Constanța 23.9.
65.48 m (6) Melnik Augsburg 24.6.
65,42 m (3) Melnik Moscova 31.5.
65,06 m (4) Menis München 10.9.

Romeo VILARA

IN CIUDA VREMII NEFAVORABILE

PREGĂTIRILE PENTRU FINALA „CUPEI DAVIS" CONTINUĂ

Afluență de vizitatori la prima apariție a „Salatierei de argint" în fața publicului bucureștean

Foto: Theo MACARSCHI

O zi ploioasă, cu cer acoperit, nelăsînd parcă nici o speranță iubitorilor de tenis... Și totuși, în această zi care marchează exact o săptămînă pînă la tragerea la sorți în vederea finalei „Cupei Davis", pe agenda marelui meci am consemnat o serie întreagă de evenimente demne de reținut.

În primul rînd trebuie să spunem că protagoniștii întîlnirii decisive pentru „Salatiera de argint" n-au rămas inactivi. Ambele echipe au avut programate antrenamente laborioase. Bineînțeles, terenul central de la Progresul, gazda întrecerii n-a putut fi folosit. Dar, tenismenii români și americani și-au putut continua pregătirile pe un alt teren acoperit. Cei mai matinali au fost membrii reprezentativei României. Căpitanul nejucător prof. **Ștefan Georgescu** a pus la lucru pe toți cei patru coechipieri ai săi, **Ilie Năstase, Ion Țiriac, Viorel Marcu** și **Ion Santei**, „adversar" le-a fost bineînțeles, sparing-partenerul cehoslovac, **Jan Kukal.** Acesta, avantajat de statura sa înaltă, servește extrem de puternic, solicitînd întreaga atenție celor care primesc mingile la retur. Se lucrează în forță și demn de remarcat că pentru a doua zi consecutiv, Ilie Năstase s-a antrenat intens, după ce, marți, jucase patru ore neîntrerupt. Campionul de la Forest Hills pare să aibă nebănuite resurse de energie. În timp ce, coechipierul său, Ion Țiriac, nu-și menajează nici el forțele după o pauză competițională îndelungată.

În tabăra americanilor aceeași atmosferă de lucru febril. Faptul că jucătorii lui **Dennis Ralston** au făcut cunoștință cu zgura bucureșteană în condiții de teren indoor nu i-a afectat cîtuși de puțin. Ei s-au prezentat ceva mai tîrziu la antrenament, la ora prînzului, odihnindu-se după călătoria cu avionul făcută în ziua precedentă. În sala Steaua s-au aliniat cinci jucători, **Tom Gorman, Harold Solomon, Erik Van Dillen, Eddie Dibbs** și **Brian Gottfried.** Supercampionul S.U.A., **Stan Smith,** a fost absent, el luîndu-și o zi de odihnă în plus.

Erik Van Dillen și Tom Gorman ascultă indicațiile căpitanului lor de echipă, Dennis Ralston

Foto: Ion MIHĂICĂ

Am asistat la un dublu consistent, dintre perechile **Gorman, Van Dillen** și **Solomon, Dibbs,** pigmentat de multe faze deosebit de animate. Toți jucătorii americani lovesc cu putere, sînt foarte mobili și manifestă o bună dispoziție de joc. Ne-a impresionat regularitatea serviciilor lui **Van Dillen** care va fi cu certitudine partenerul lui **Stan Smith** în proba de dublu a finalei. „Juniorul" echipei — așa cum este denumit de colegii săi, fiindcă a debutat la o vîrstă fragedă în selecționata S.U.A. — folosește racheta metalică, de altfel ca și **Gorman.** De partea cealaltă a fileului, o altă caracteristică interesantă. Atît **Dibbs** cît și **Solomon** utilizează ambele mîini pentru loviturile de backhand, de pe linia de fund a terenului. **Ralston** l-a introdus ulterior și pe **Brian Gottfried,** făcînd o rotație în cvintetul său. Căpitanul nejucător al team-ului american ne-a declarat, într-o pauză a jocului : **„Facem un simplu antrenament de acomodare, în așteptarea reluării pregătirilor în aer liber..."** În rest, el a continuat să manifeste o rezervă absolută.

Desigur, întrebarea la ordinea zilei este următoarea : cînd vor putea fi reluate antrenamentele la Progresul ? Pentru aceasta am încercat să ne edificăm, consultînd specialiștii meteorologiei. Iată și răspunsul ce ni s-a dat la Institutul Meteorologic Central : **„Pentru următoarele zile vremea se va ameliora ușor, cerul rămînînd însă variabil. Vîntul va slăbi în intensitate, iar temperatura va înregistra creșteri ușoare".** Deci, semne bune!

Ieri, pentru prima oară, „Salatiera de argint" a apărut în fața publicului din Capitală. Nu pe un teren de joc ci în cadrul unei expoziții organizată de federația română de specialitate, la sala Dalles. Afluența vizitatorilor cu ocazia vernisajului demonstrează elocvent interesul pentru marele eveniment sportiv care se apropie.

Pe agenda zilei am mai consemnat un număr sporit de telegrame și scrisori care anunță sosirea de noi oaspeți. Este vorba în primul rînd de ziariștii străini, acreditați pentru finală, al căror număr se apropie vertiginos de o sută. Și-a anunțat data sosirii și arbitrul principal al întîlnirii, argentinianul **Enrique Morea.** El va fi la București pe data de 10 octombrie.

Între timp continuă pregătirile organizatorilor, astfel ca finala să beneficieze de cele mai bune condiții de desfășurare.

C. COMARNISCHI
Radu VOIA

În „Cupa României" la hochei

DESI ÎNVINGĂTOARE, FORMAȚIILE FRUNTAȘE AU AVUT UNELE EMOȚII...

Ceva mai echilibrată decît cea precedentă, etapa de ieri a „Cupei României" la hochei pe gheață a consemnat nu numai rezultate mai strînse, ci și faptul că această competiție a intrat într-o fază avansată. Calculele legate de efectele scorurilor în clasament au acum coordonate mai certe și formațiile participante caută, în mod firesc, să „scoată" cît mai mult din fiecare întîlnire.

Din acest motiv în reuniunea de dimineață **Tîrnava Odorhei,** o formație cu aspirațiile limitate în lupta declanșată de „Cupa României", s-a revoltat și nu mult a lipsit ca **Agronomia Cluj,** echipă ce candidează la unul din primele patru locuri ale întrecerii, să-i cadă victimă. Partida a fost viu disputată, scorul avînd și el o evoluție interesantă, astfel că puținii spectatori prezenți au urmărit cu interes meciul pînă în ultimele sale secvențe. Victoria a revenit clujenilor, dar la o diferență deloc scontată (6—3), care s-a amplificat abia în ultimele 5 minute.

Rezultate tehnice

C.S. Miercurea Ciuc — Avîntul Gheorghieni 14—2 (7—0, 4—1, 3—1); Agronomia Cluj — Tîrnava Odorhei 6—3 (1—1, 1—0, 4—2); Steaua — Dunărea Galați 8—1 (0—1, 6—0, 2—0); Dinamo — I.P.G.G. 9—1 (2—0, 3—0, 4—1).

Programul de azi :

ORA 8,30 : Dunărea — Avîntul Gheorghieni, ORA 11 : I.P.G.G. — Tîrnava Odorhei, ORA 16: Dinamo — Agronomia Cluj, ORA 18,30 : Steaua — C.S. Miercurea Ciuc.

Pînă atunci formația învingătoare era greu de presupus, deoarece după ce ajunseseră să conducă cu 4—1, studenții s-au văzut serios amenințați, rezultatul devenind 4—3. Este de subliniat faptul că, în ciuda acestui lucru și a îndîrjirii cu care ambele echipe și-au apărat șansele, totuși în acest joc nu s-a dictat decît o singură eliminare. Deci, se poate juca și corect...

Programul de după amiază a început și el cu o surprinzătoare desfășurare a întîlnirii dintre formațiile **Steaua** și **Dunărea Galați.** Contrar tuturor așteptărilor după primele 20 de minute de joc scorul era favorabil... gălățenilor : 1—0! Bucureștenii, evoluînd șters, fără vlagă și fără viteză au dominat steril, reușind abia în repriza secundă să scape de emoții (min. 29 : 2—1) și să la conducerea. Apoi, pe măsură ce puținele speranțe ale celor de la Dunărea se risipeau și ele, jucătorii de la Steaua, ceva mai agresivi doar în ultima parte a reprizei secunde s-au detașat mai clar. O formă bună a manifestat în acest meci, ca și în cel pe care echipa sa l-a susținut cu Agronomia Cluj, tînărul portar gălățean Gh. Hutan.

Colin ANTONESCU

În vederea meciului de miercuri, cu Grecia

ASTĂ-SEARĂ VA FI DEFINITIVAT LOTUL NAȚIONAL DE FOTBAL

● Jocul se dispută pe stadionul 23 August, de la ora 17.30 ● Cornel Dinu nu poate fi utilizat

Au mai rămas 5 zile pînă la meciul de fotbal amical România — Grecia, programat miercuri la București, important test al echipei noastre reprezentative înaintea partidei oficiale din preliminariile C.M. cu Albania (29 octombrie).

În ședința sa de astă-seară, Biroul F.R.F. va ratifica lotul reprezentativ în vederea meciului de miercuri; din lot — după cîte sîntem informați — nu va face parte jucătorul Cornel Dinu, aflat sub interdicția de a juca în partide internaționale, conform articolului 11 din regulamentul F.I.F.A., pînă la judecarea de către acest for a cazului său (amintim că Dinu a fost eliminat de pe teren la recentul meci cu Finlanda).

În ceea ce privește echipa Greciei, ea și-a anunțat sosirea la București pentru marți, în jurul orei prînzului.

Partida de miercuri (programată pe Stadionul „23 August", începînd de la ora 17,30) va fi condusă de o brigadă de arbitri din Iugoslavia, avînd la centru pe Nicola Mladenovici.

Revanșa acestui meci se va disputa la Atena, în aprilie sau mai, anul viitor.

Astăzi începe pe poligonul Tunari

CAMPIONATUL NAȚIONAL DE TIR '72

Vicecampionul olimpic Dan Iuga concurează la pistol viteză

Standurile de tragere de pe poligonul Tunari vor găzdui, începînd de azi și pînă luni, ediția '72 a campionatului național al seniorilor. La pasionantele întreceri pentru cele peste 30 de titluri de campioni republicani (individual și pe echipe) vor concura aproape 300 de țintași, iar, la unele probe, numărul țintașilor va reprezenta un adevărat record în materie. Astfel, la probele de pușcă s-au înscris nu mai puțin de 116 concurenți, în timp ce la tragerile de pistol se vor alinia 62 de sportivi.

Confruntările vor fi aprige, alături de fruntași, cum sînt **Dan Iuga,** și **Nicolae Rotaru,** medaliați la J.O., **P. Șandor, Șt. Caban, M. Ferecatu, E. Satala, L. Giușcă, I. Codreanu, Edda Baia, Ana Goreti, Ioana Soare, Veronica Stroe, Marina Vasiliu, Anișoara Matei, Melania Petrescu,** în primele rînduri pentru obținerea unor locuri fruntașe se vor afla și o serie de tineri talentați.

Iată, de altfel, părerea a doi reputați tehnicieni despre finale :

Iată programul de azi : ora 8,15 — festivitatea de deschidere, de la ora 9 — armă liberă calibru redus 60 f. culcat seniori, pistol viteză 60 focuri seniori (ambele manșe), armă standard 60 f. culcat seniore, talere — șanț (100 buc.) și turn (75 buc.).

Viorel Manciu — antrenor la Dinamo : **„Întrecerile, mă refer la fete, vor fi mai interesante ca oricînd, întrucît pentru supremație vor lupta sportive de la patru cluburi : Dinamo, I.E.F.S., Unirea Focșani și Olimpia. Firește, surprizele nu sînt excluse. Trăgătoare bune mai sînt și la Cluj și la Brașov".** Laurian **Cristescu** — antrenor la Petrolul Ploiești : **„Ediția din acest an a naționalelor are foarte mulți favoriți la majoritatea probelor. Dacă cu un an, doi, în urmă, la pistol viteză, de pildă, erau doi pretendenți la titlu acum sînt cel puțin cinci — mă refer la Dan Iuga, Ion Tripșa, Virgil Atanasiu, Marcel Roșca și Lucian Giușcă, iar pentru locurile II—III, numărul pretendenților este cel puțin dublu, printre care veteranii G. Maghiar, M. Dumitriu, tinerii I. Cornaciu, A. Gered și alții".**

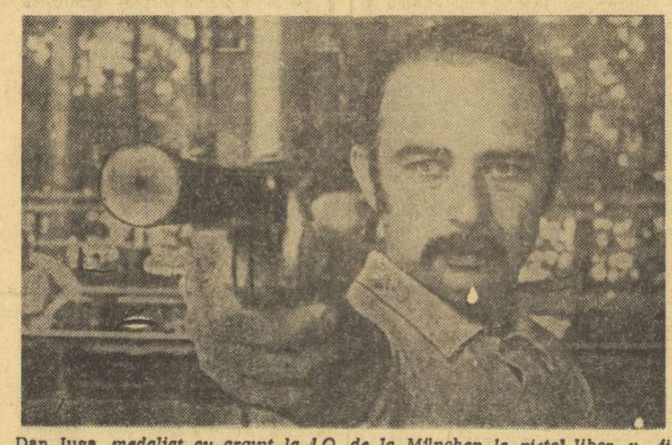

Dan Iuga, *medaliat cu argint la J.O. de la München la pistol liber, va fi azi unul dintre principalii protagoniști la proba de pistol... viteză*

Foto: D. NEAGU

POLO

În divizia A

CLASAMENTUL A SUFERIT MODIFICĂRI FĂRĂ IMPORTANŢĂ

Disputată la finele săptămînii trecute, cea de a VII-a etapă turneu a diviziei A de polo a adus cîteva modificări de poziţii în partea a doua a clasamentului. Înainte de a trece, însă, la enumerarea şi comentarea lor, se cuvine să zăbovim puţin asupra situaţiei din fruntea plutonului, unde **Dinamo Bucureşti şi Rapid şi-au consolidat serios poziţiile fruntaşe, acumulînd tot mai multe puncte la golevaraj.** De altfel, aşa cum ne aşteptam — şi cum este firesc — cele două formaţii bucureştene nu întîmpină absolut nici o dificultate în disputele lor cu celelalte team-uri din divizie, neavînd de făcut altceva decît să-şi adauge în palmares rezultate la scoruri care nu comportă discuţii.

Trecînd la celelalte formaţii, remarcăm, în primul rînd, comportarea ascendentă a **Voinţei Cluj**, care şi-a mărit zestrea de puncte, tinzînd să alcătuiască împreună cu redutabilele echipe bucureştene un trio „evadat" din pluton şi destul de dificil de ajuns. În acest timp Progresul Bucureşti şi I.E.F.S. evoluează sub nota obişnuită, menţinîndu-se la jumătatea clasamentului, fără a fi scutite însă de emoţiile regresului.

Să vedem însă ce ne va oferi noua etapă a campionatului, programată la sfîrşitul acestei săptămîni. Pînă atunci, iată clasamentul în momentul de faţă :

1.	Dinamo Buc.	10	10	0	0	195— 25	20
2.	Rapid Buc.	10	10	0	0	135— 31	20
3.	Voinţa Cluj	12	6	3	3	89— 62	15
4.	Prog. Buc.	10	5	2	3	63— 39	12
5.	IEFS	12	5	1	6	68—100	11
6.	Vagonul Arad	12	3	2	7	63— 92	8
7.	Politehnica	12	3	1	8	55—122	7
8.	Crişul Oradea	12	3	1	8	54—132	7
9.	Olimpia Oradea	12	0	2	10	33—132	2

BASCHET

„DORIM SĂ OBŢINEM UN LOC MAI BUN DECÎT LA PRECEDENTA EDIŢIE"...

ne-a declarat înainte de plecarea la C.E. antrenorul principal S. Ferencz

Ultimul antrenament-lecţie dinaintea plecării reprezentativei României la campionatul european din Bulgaria
Foto : Ion MIHĂICA

Imediat după încheierea Balcaniadei desfăşurată la Iaşi, reprezentativa feminină de baschet a ţării noastre a plecat la Piatra Neamţ de unde, după cîteva zile de antrenament, a venit în Capitală pentru un scurt popas înaintea deplasării la Burgas. După cum se ştie, aici vor avea loc, între 8 şi 16 octombrie, întrecerile ediţiei a XIII-a a campionatului european de senioare, competiţie pentru care formaţia română s-a calificat direct, ca urmare a clasării pe locul 8 la „europenele" din 1970, disputate în Olanda.

Baschetbalistele românce au efectuat ultimul antrenament dinaintea plecării la Burgas chiar ieri dimineaţă, în sala Floreasca, prilej pe care l-am folosit pentru a-i solicita antrenorului principal, **Sigismund Ferencz**, unele opinii în legătură cu pregătirea lotului şi cu şansele acestuia în întîlnirile campionatului european.

— **De la început doresc să precizez**, ne-a declarat prof. S. Ferencz, **că „europenele" din acest an constituie primul, dar nu şi ultimul obiectiv al lotului reîntinerit în 1971. La Burgas şi la Varna, sportivele noastre vor face tot posibilul pentru a** se califica în turneul pentru locurile 1—6 sau, măcar, pentru a obţine o poziţie mai bună decît în Olanda, aşa cum s-au angajat. Dar rodul final al pregătirilor îl vom afla în 1974, la ediţia a XIV-a a competiţiei. De altfel, lotul actual este foarte tînăr şi cuprinde nu mai puţin de şapte debutante la campionatul european.

— Dumneavoastră, personal, credeţi că reprezentativa română îşi va îndeplini angajamentul ?

— **Dacă jucătoarele se vor comporta la fel de bine cum au făcut cu prilejul turneului din R.P. Chineză, „Cupei Mării Negre" şi campionatului balcanic, sper să se calific**e în turneul 1—6. Întrecerile se anunţă foarte echilibrate, cinci din cele şase componente ale grupei A (excepţie face selecţionata U.R.S.S., care nu poate fi depăşită) putînd veni pe locul 2 sau pe locul 6. Pînă la urmă, nu ar fi imposibil ca decisiv să devină coşaverajul.

— În decursul unui an, au fost „rulate" mai multe jucătoare, unele de mare perspectivă, pe care nu le mai vedem, însă, în lot. Ce s-a petrecut cu ele ?

— Într-adevăr, în răstimp de un an au fost utilizate circa 30 de baschetbaliste, dar la unele dintre ele s-a renunţat din diferite motive : Balai, Iftimie şi Stancu s-au accidentat, Popov a manifestat delăsare în pregătire, Opriciu, evoluînd în divizia B, nu are încă valoare pentru lotul reprezentativ, iar Roşianu, Mihalic, Tatiana şi Liliana Rădulescu au refuzat să facă parte din lot, invocînd motive personale.

— O ultimă întrebare : în ce au constat antrenamentele de după Balcaniadă ?

— La Piatra Neamţ am urmărit menţinerea pregătirii fizice, exersarea temelor tactice (în trei meciuri susţinute în compania echipei Şcolii sportive din localitate), individualizarea pe posturi şi îmbunătăţirea preciziei aruncărilor la coş. Azi, după cum vedeţi, facem repetări tactice şi aruncări la coş, iar vineri şi sîmbătă, la Burgas, vom căuta o acomodare cît mai rapidă cu sala de joc.

Nu ne-a rămas decît să urăm celor 12 jucătoare (Diaconescu — Gal, Gugiu, Szabados, Ciocan, Tita, Vigh — Pantea, Prăzaru, Goian, Szabo, Salcu, Giurea şi Nicola) şi antrenorilor lor (S. Ferencz şi I. Nicolau) deplin succes în importanta confruntare de la Burgas.

D. STĂNCULESCU

TENIS DE MASĂ

REPREZENTATIVELE DE JUNIORI ALE ROMÂNIEI AU ÎNCHEIAT TURNEUL ÎN R. P. CHINEZĂ

Echipele de tenis de masă ale României (juniori) s-au reîntors miercuri seara în Capitală, venind din R.P. Chineză. După cum se ştie, sportivii români au întreprins un turneu de o lună de zile în R.P. Chineză, unde s-au antrenat şi au susţinut o serie de întîlniri prieteneşti cu selecţionatele similare ale ţării gazdă. Pretutindeni, jucătoarele şi jucătorii noştri s-au bucurat de o primire călduroasă, întîlnirile cu sportivii chinezi constituind tot atîtea prilejuri pentru schimburi fructuoase de experienţă, în acelaşi timp, ele contribuind şi mai mult la strîngerea legăturilor de prietenie dintre sportivii celor două ţări, dintre popoarele român şi chinez.

Reprezentativele României au fost alcătuite din **Lidia Ilie, Ligia Lupu, Ildiko Gyongyosi, Marin Şinteoan, Liana Mihuţ, Marin Firănescu, Alexandru Buzescu, Ştefan Moraru, Cristinel Romanescu, Adrian Cucu.** Sportivii noştri au fost însoţiţi de antrenorul **Virgil Bălan**, conducătorul echipelor fiind **Farcaş Paneth**, antrenor emerit.

OINĂ

Începînd de azi

FINALA CAMPIONATULUI REPUBLICAN — LA CRAIOVA, ORAŞ CU O VECHE TRADIŢIE ÎN SPORTUL NOSTRU NAŢIONAL

Zece echipe şi anume : **C. P. Bucureşti, Dinamo Bucureşti, Avîntul Curcani** (Ilfov), **Avîntul Frasin** (Suceava), **Biruinţa Gherăieşti** (Neamţ), **Celuloza Călăraşi, Tricolorul Baia Mare, Torpedo Zărneşti** (Braşov), **Recolta Crasna** (Gorj) şi **Steaua roşie Rm. Sărat**, care au mers din victorie în victorie, se **vor întîlni, începînd de azi, în finala pe ţară a campionatului naţional pe anul 1972.** Întrecerile au loc în oraşul Craiova, de numele căruia sînt legate o serie dintre evenimentele de seamă ale sportului nostru naţional. Iată, de altfel, cîteva date culese din monografia oinei, la care lucrează împreună antrenorul emerit **Alexandru Rafailescu** şi maestrul emerit al sportului, ing. **Costel Iancu.**

● Prima finală a unei competiţii de oină a avut loc la Craiova în ziua de 24 iulie 1912. Şi-au disputat întîietatea şase echipe, primul loc în clasament revenind formaţiei Liceului internat din Iaşi.

● Echipa Liceului din Craiova, participînd în 1920 la finala campionatului şcolar de oină, ce a avut loc la Braşov, a reuşit să obţină primul loc.

● În 1921, finala campionatului şcolar a avut loc la Timişoara. Echipa liceului din Craiova a ajuns la baraj pentru locul întîi cu formaţia Liceului Spiru Haret din Bucureşti. La mare luptă au învins oiniştii de la Spiru Haret.

● La Craiova au avut loc finalele campionatului universitar de oină pe anul 1952. În cursa pentru titlu, în care mai rămăseseră cinci echipe, s-a încheiat cu victoria jucătorilor de la Institutul pedagogic din Bucureşti (căpitan — Ion Albu). Tot aici s-a desfăşurat şi actul final al aceleiaşi competiţii din anul următor. De data aceasta s-au întrecut 14 echipe şi a cîştigat formaţia I.S.E.P. Bucureşti (căpitan — Tiberiu Voicu).

● În 1953, Craiova a mai găzduit finala campionatului republican la care au participat 10 echipe. Tricourile de campioni au fost cucerite de formaţia Ştiinţa Bucureşti (căpitan — Gh. Bizdoacă).

● În anii 1954 şi 1955, în oraşul Craiova s-au desfăşurat finalele pe ţară ale Spartachiadei, competiţie de mare amploare. În ambii ani a ieşit învingătoare echipa Ştiinţa Bucureşti (căpitan — Tiberiu Voicu).

● Ultima finală a campionatului naţional a avut loc la Craiova ; s-a disputat în anul 1967 şi a fost cîştigată de oiniştii de la C. P. Bucureşti (căpitan — Costel Iancu), după un spectaculos baraj cu echipa Dinamo Bucureşti (căpitan — Alexandru Ciobanu).

SELECŢIONATA SATU MARE, TREI VICTORII ÎN R.F. A GERMANIEI

● În cadrul turneului întreprins de curînd în R.F. a Germaniei, selecţionata feminină a oraşului Satu Mare a obţinut trei succese în tot atîtea meciuri susţinute. Cel mai prestigios este cel înregistrat în faţa campioanei R.F. a Germaniei formaţia Göttingen 05, participantă la C.C.E., pe care a învins-o cu 78-66 (39-32). În celelalte partide, sătmărencele au întrecut cu 84—57 (45-20) pe M.T.W. Wolfenbüttel şi cu 70-42 (35-24) pe Post Hanovra. În cursul turneului s-au evidenţiat Diana Mihalic, Aurelia Pop, Iuliana Anderco şi Ecaterina Doboşi.

● Continuîndu-şi pregătirile şi verificările în vederea participării la C.C.E., campioana masculină a ţării noastre, Dinamo Bucureşti, a plecat în Italia unde va juca la Cremona, Pesaro şi Bologna cu cele mai bune formaţii locale. Au cut deplasarea Diaconescu, Novac, Haneş, Cernea, Săuca, Chivulescu, Visner, Dragomirescu, Rotaru, Dan Niculescu, Popa şi Georgescu.

● Antrenamentele echipei masculine Rapid (ca şi ale celorlalte divizionare A) sînt alternate cu întîlnirile susţinute în cadrul „Cupei de toamnă", competiţie organizată de comisia de baschet a municipiului Bucureti. Jucînd cu I.C.H.F., I.E.F.S. şi cu Voinţa, rapidiştii (locul 5 în campionatul trecut) au obţinut tot atîtea victorii, după evoluţii care l-au mulţumit pe antrenorul lor, fostul internaţional Alexandru Fodor. În vederea apropiatului campionat (prima etapă la 15 octombrie), se află în pregătire următorul lot : Cr. Popescu, Predulea, Tursugian, Stănescu, Popovici, Vlădescu (revenit de la Steaua), Vintilă, Vasile, Florea, Simulescu, Andronescu, Petruc. Ivan este deocamdată indisponibil.

AUTOMOBILISM

BOGATĂ ACTIVITATE COMPETIŢIONALĂ LA SFÎRŞIT DE SĂPTĂMÎNĂ

Sfîrşitul săptămînii îi va găsi pe automobiliştii sportivi angrenaţi în două mari acţiuni : finala campionatului naţional şi concursul internaţional de coastă de pe Feleac. Ambele întreceri vor avea loc, deci, la Cluj, unul dintre oraşele cu o veche tradiţie automobilistică şi mai ales cu un bogat istoric, privind cursele de coastă. Afirmaţia o întărim printr-un amănunt : recordul coastei Feleacului — pentru automobile — datează din 1938 : 2:26, pe 7 km, ceea ce reprezintă o medie orară de 143 km.

Tentativele ulterioare de doborîre a acestei performanţe remarcabile au rămas zadarnice, deşi în acest scop Jean Calcianu, Ionescu Cristea, Alexandru Devasal, Marin Dumitrescu şi mulţi alţi automobilişti cu excelente cărţi de vizită au făcut evidente eforturi. De altfel, recordul amintit nu credem că va putea fi doborît nici la actualele întreceri de pe Feleac. Pentru aceasta ar fi nevoie de o maşină de curse pregătită din fabrică.

Cursa internaţională şi campionatul naţional de coastă de pe Feleac au fost programate să se desfăşoare în zilele de 7 şi 8 octombrie.

VOLEI

IEŞIRI DIN UMBRĂ...

Nu se poate spune că etapa de debut a campionatelor naţionale — divizia A — s-a situat pe un plan tehnico-tactic ridicat. De altfel, nici nu era de pretins de pe acum de la cele 24 de echipe masculine şi feminine o asemenea performanţă. Pentru că — se ştie — orice început este mai dificil. Şi cu atît mai mult în condiţiile în care, înaintea sezonului, s-au produs numeroase modificări de structură în primul eşalon.

Ceea ce a nuanţat însă partidele programate sîmbătă şi duminică a fost pofta de joc cu care voleibaliştii au abordat competiţia internă, a fost depăşirea psihozei încetăţenită în ediţiile precedente conform căreia în primele etape, dată fiind disproporţia teoretică dintre combatante, anumite echipe trebuiau să cîştige (şi cîştigau), iar altele să piardă... Nu a mai fost aşa. Cel puţin în Bucureşti, unde au fost programate aproape jumătate dintre partidele etapei, formaţiile considerate fără şansă şi-au afişat dintru început intenţiile de a nu ceda nici măcar un set fără luptă. De aici, au rezultat meciuri disputate, atractive, uneori de-a dreptul pasionante, chiar dacă nivelul tehnic nu a fost ridicat. De aici semi-surpriza studenţilor craioveni (în Giuleşti) : Rapidul a scăpat cu faţa curată ca prin minune. Căci să cîştigi un set în care eşti condus cu 11—2 înseamnă să ai şi un dram de noroc.

De aici, victoria nescontată a tinerelor voleibaliste de la Constructorul asupra uneia dintre fruntaşele ediţiilor precedente, I.E.F.S. Sau replicile decise ale noilor promovate în faţa unor team-uri din zonele înalte. Sau marea surpriză de la Galaţi, unde studenţii localnici au părăsit frumoasa lor sală învinşi de băcăuanii inimosului V. Petrişor, care, între sezoane, a mai pierdut din jucătorii săi valoroşi, a căutat alţii tineri, şi-a pregătit echipa stăruitor înainte de campionat şi a cules două puncte mari şi meritate.

Tentativa de ieşire din umbră a echipelor dominate pînă mai ieri de psihoza calculului hîrtiei şi a ierarhiilor antefăcute ni se pare un lucru bun pentru noul sezon, un element stimulator pentru campionate, ceea ce poate determina creşterea valorică a competiţiilor interne. Dar mai presus de toate ne-a bucurat prezenţa în multe echipe de A a tinerilor mai de mult (şi, atunci, mai timid) sau mai de curînd promovaţi. Şi nu în roluri figurative. Mulţi dintre ei au jucat de la un cap la altul al meciului satisfăcîndu-şi pe deplin antrenorii şi primind aplauzele spectatorilor. De pildă, prof. Radu Zamfirescu a promovat în echipă doi dintre jucătorii formaţi la cunoscuta pepinieră a prof. Paul Braşoveanu (Şcoala sp. nr. 1). Este vorba de Tudosie şi Romanescu. Prima lor evoluţie în divizia A a coincis cu un joc foarte bun. Exemple se pot da de la majoritatea echipelor, deoarece aproape toate au achiziţionat tineri. Şi, după cum s-a putut vedea din cronicile de luni, aproape toţi s-au străduit să iasă în evidenţă, să se încadreze perfect, alături de colegii lor experimentaţi, în jocul echipei, să contribuie la o comportare generală bună.

Şi această efervescenţă tinerească, aceste tentative de afirmare a noilor veniţi în echipele de A ni se par de bun augur. Şi nădăjduim să nu pălească prematur...

Aurelian BREBEANU

ÎN FAŢA FILEULUI

● Avînd în vedere că echipa **Dinamo va efectua un turneu în R.P.** Chineză, partidele programate în campionat se vor disputa după cum urmează : **la 11 octombrie** cu Viitorul Bacău, la **18 octombrie** cu I.E.F.S., la **25 octombrie** cu Steaua, la **1 noiembrie** cu Universitatea Craiova, la **8 noiembrie** cu Rapid.

● Din cauza turneului pe care îl întreprinde în U.R.S.S., divizionara A, **Penicilina Iaşi** va susţine întîlnirea cu Dinamo la **23 noiembrie.**

● În locul echipei **Vagonul Ploieşti**, care s-a retras din campionat, în seria I a diviziei secunde (masculin) a fost înscrisă formaţia **C.S.U. Piteşti.**

MENTALITĂŢI

Există în concepţia multora dintre sportivii noştri ideea anacronică cum că reprezentînd în întreceri culorile unei colectivităţi aceasta este datoare să-i creeze nu numai înlesnirile de rigoare pentru pregătire, ci şi unele avantaje pe care legile societăţii noastre le resping. Sînt sportivi — şi din fericire numărul lor este mic — pentru care ataşamentul faţă de culorile clubului sau asociaţiei este condiţionat de ceea ce pot obţine în plus de la acestea. Deunăzi, antrenorul echipei feminine de volei a Combinatului Poligrafic din Bucureşti, **Mircea Zelinschi**, ni se plîngea că formaţia sa, retrogradată în sezonul trecut în B, nu mai este sprijinită de cîteva dintre jucătoarele de bază din astfel de motive, **Ileana Corbeanu**, ne spunea el, **nu a venit la pregătirea pentru începerea campionatului (deşi promisese) pentru că nu mai beneficiază de aceleaşi prevederi regulamentare, de acelaşi regim ca în divizia A! O altă jucătoare, Stela Totoreanu,** pe motiv că nu i s-au dat şi orele de antrenoare la junioare, pe care le **solicitase în trecut (cerere satisfăcută atunci, dar după un timp anulată, deoarece Totoreanu nu se achita de obligaţii) şi fiindcă asociaţia nu a intervenit pentru ca sora sa să ocupe un post de desenatoare tehnică (pentru care nu avea calificarea necesară) şi-a cerut transferul pentru Constructorul, spunînd că acesta îi rezolvă totul (!). Fireşte federaţia i-a respins cererea ca nefondată. Apoi, văzînd că nu are încotro, a venit la antrenament dar nu l-a făcut, motivînd că nu poate. Nici la meciurile din primele două etape nu s-a prezentat, preferind să asiste duminică la alte partide"...**

Desigur, nu faptul că respectivele jucătoare au lăsat... baltă echipa (la greu), intrigă în primul rînd, căci sîntem de părere că C.P.B. trebuie să treacă la o operaţie vastă de întinerire a lotului, ci supără evident atitudinea lor faţă de sport, mercantilismul, tendinţa de căpătuială.

LUPTE

ÎNAINTEA RETURULUI DIVIZIEI A LA LIBERE

După cîteva luni de întrerupere, campionatul republican de lupte libere pe echipe se reia, duminică, odată cu disputarea primei etape din cadrul returului. În această reîntîlnire pe saltelele de concurs a luptătorilor noştri fruntaşi sînt programate următoarele partide **(SERIA EST) : Progresul Bucureşti — Steagul roşu Braşov — Progresul Brăila** (organizează Progresul Bucureşti), Dinamo Bucureşti — Autosport Sf. Gheorghe — Nicolina Iaşi (organizează Dinamo), Metalul Tîrgovişte — Dunărea Galaţi — Tomistex Constanţa (organizează Metalul Tîrgovişte) ; **SERIA VEST :** Lemnarul Odorhei — C.F.R. Timişoara — A.S.A. Braşov (organizează Lemnarul Odorhei), Vulturii textila Lugoj — Olimpia Satu Mare — Mureşul Tg. Mureş (organizează Textila Lugoj), Rapid Bucureşti — Dinamo Braşov — Steaua (organizează Rapid).

Aşadar, cele 18 echipe angajate în lupta pentru titlul de campioană se află în pragul reluării întrecerilor. În dorinţa de a cunoaşte noutăţi în legătură cu pregătirile concurenţilor în vederea acestor confruntări, am vizitat cîteva formaţii bucureştene la antrenamentele din această ultimă săptămînă.

Înaintea începerii returului, luptătorii dinamovişti se pregătesc cu toată seriozitatea. Iată-i surprinşi de fotoreporterul nostru Ion Mihăică în plin efort. În prim plan, Florian Moţ l-a fixat în „pod" pe tînărul Gheorghe Eremia, sub privirile antrenorului Alexandru Radu

În sala de la Progresul l-am găsit pe antrenorul **Paul Vatrici** conducînd pregătirea elevilor săi. Concomitent, pe două saltele, luptătorii de la Progresul erau angajaţi în meciuri de verificare.

Antrenorul Paul Vatrici ne-a prezentat lotul de care dispune în actualul campionat : **Gh. Olteanu, P. Ioniţă, C. Drăgulin, G. Anghel, I. Anghel, M. Marin, M. Pantazie, D. Alexandru, D. Ciobotaru, G. Antonie, V. Antonie, St. Corduneanu, M. Scînteie, M. Gălăţeanu** — toţi sportivi crescuţi în sală la Progresul. Trei dintre ei sînt juniori : Gheorghe Olteanu, Gigel Anghel şi Ion Anghel. Lotul (15 sportivi) din care va fi alcătuită echipa este destul de restrîns. Sînt aşteptaţi să se întoarcă, după efectuarea stagiului militar, **Dumitru Piţurcă** (de la Dinamo Buc.) şi **Dumitru Barbu** (de la A.S.A. Cluj), sportivi care vor mai întări lotul clubului Progresul.

Şi în rîndurile formaţiei dinamoviste — aspirantă la titlul de campioană — figurează 4—5 juniori **(Gheorghe Eremia este junior mic).** Pe luptătorii de la Dinamo i-am găsit înaintea antrenamentului făcînd încălzirea printr-un joc de baschet. Antrenorul Alexandru Radu ne-a comunicat lotul de sportivi din care va alcătui formaţia. Iată-i în ordinea categoriilor : **N. Mihai** şi **N. Ion, Gh. Eremia, N. Eremia, Fl. Moţ, A. Voicu, D. Piţurcă, P. Giuran, Gh. Gîlcă, St. Popescu, T. Pancă, V. Ţigănaş, C. Popa, D. Tocaş, L. Grama, St. Morcov, L. Simon.**

Cea mai puternică formaţie din ţară, Steaua, deţinătoare a titlului de campioană, dispune de un lot valoros, cu nume foarte bine cunoscute în ţară şi peste hotare. Antrenorii **Vasciul Popovici** şi **Gheorghe Şuteu** sînt convinşi că nici în acest an nu vor rata prilejul de a cuceri primul loc. Iată lotul formaţiei militare : **Gh. Gheorghe, I. Arapu, I. Şulcapă, C. Aprodu, N. Cristea, P. Coman, Gh. Buceag, P. Androne, M. Pîrcălab, I. Dumitru, Gh. Ureianu, G. Fenzi, E. Panait, Şt. Stingu.**

Ca şi în turul competiţiei, echipa Rapid va fi alcătuită dintr-un lot de aproximativ 20 de luptători, majoritatea juniori crescuţi în sala de la Giuleşti. În componenţa formaţiei rapidiste nu figurează decît trei sportivi seniori **(D. Tindeche, C. Lupu şi L. Rădoi).** În asemenea condiţii, aspiraţiile antrenorului **Vasile Pătraşcu** nu pot fi prea mari. Obiectivul rapidiştilor este doar menţinerea în prima divizie şi rodarea tinerilor luptători pentru campionatele viitoare. Iată lotul în ordinea categoriilor ; **I. Chitea, N. Vizitiu, Gh. Ştefan, V. Tomescu, D. Tindeche, I. Dumitru, C. Lupu, C. Zaharia, M. Olteanu, O. Cobzaru, A. Bălăianu, L. Rădoi, C. Leancă** şi **P. Prisăcariu.**

Mihai TRANCĂ

Iată clasamentele înaintea returului :

SERIA EST

1.	Steagul roşu Bv.	8	8	0	0	169— 60	24
2.	Dinamo Buc.	8	7	0	1	207—114	22
3.	Dunărea Galaţi	8	5	0	3	138—109	18
4.	Metalul Tîrgovişte	8	5	0	3	163—122	18
5.	Progresul Buc.	8	3	2	3	134—136	16
6.	Progresul Brăila	8	3	1	4	126—148	15
7.	Tomistex Constanţa	8	2	1	5	98—155	13
8.	Autosport Sf. Gh.	8	1	0	7	85—197	10
9.	Nicolina Iaşi	8	0	0	8	65—163	8

SERIA VEST

1.	Steaua Buc.	8	7	0	1	180—109	22
2.	Dinamo Braşov	8	7	0	1	197— 70	22
3.	Olimpia Satu Mare	8	4	1	3	161—144	17
4.	Vulturii tex. Lugoj	8	3	1	4	122— 52	15
5.	Mureşul Tg. Mureş	8	3	0	5	102—168	14
6.	Lemnarul Odorhei	6	4	0	2	173—109	14
7.	Rapid Buc.	8	1	1	6	99—173	11
8.	A.S. Armata Bv.	6	1	0	5	80—131	8
9.	C.F.R. Tim.	6	0	2	4	47—144	8

TRISTA ODISEE A UNEI ŞCOLI CONSTĂNŢENE

De doi ani de zile numai improvizaţii la capitolul „bază materială"

Cu doi ani în urmă lua fiinţă la Constanţa Şcoala sportivă nr. 2. Era o recunoaştere a avîntului pe care sportul şcolar îl cunoaşte în marea aşezare maritimă a ţării. O instituţie destinată să contribuie direct la atragerea şi formarea de tineri pentru activitatea sportivă de performanţă.

Din păcate, noua instituţie de învăţămînt nu s-a bucurat de condiţii reale de propăşire. Cu chiu, cu vai i-a fost repartizată o cămăruţă — drept sediu — în incinta Grupului şcolar profesional şi tehnic. Ulterior, tînăra şcoală şi-a mărit spaţiul : acum are... două cămăruţe pe lîngă Liceul economic...

Şi totuşi, Şcoala sportivă nr. 2 din Constanţa, deşi nu dispune de NICI O sală, de NICI UN teren, a reuşit — cum, asta este o altă poveste — să pună pe picioare activitatea celor 9 secţii ale sale, care cuprind nu mai puţin de 43 de grupe. Îndrumaţi de 22 de profesori de educaţie fizică şi antrenori, această instituţie a adus municipiului Constanţa, 12 titluri de campioni naţionali de juniori 10 la individuale şi două la echipe. Printre exponenţii de nădejde ai şcolii se află campionii de lupte fraţii **Constantin** şi **Alexandru Neagu** şi **Petre Blindu**, boxerul **Alexandru Mircea**, halterofilul **Ştefan Bălan**, sportivii din echipele de box şi lupte clasice.

12 titluri naţionale fără nici un fel de bază materială, să recunoaştem că reprezintă o performanţă pe care n-au înregistrat-o multe alte şcoli similare. Profesori — antrenori ca Lisias Ionescu, Constantin Ofiţerescu şi Adrian Teodorescu, dovedind pasiune, competenţă şi o mare capacitate organizatorică, au reuşit aceste adevărate miracole.

Autorităţile locale — în speţă Inspectoratul municipal şcolar Constanţa — nu face nimic pentru a asigura şcolii condiţii cît de cît normale. Mai mult, nici n-a încurajat unele iniţiative ale conducerii şcolii.

Astfel, prof. **Gh. Patrichi**, directorul Şcolii sportive nr. 2, a obţinut **prin decizia nr. 90 a Comitetului Executiv al Consiliului popular judeţean şi a Inspectoratului şcolar judeţean clădirea fostei şcoli generale nr. 15. Dar după 10 zile de la emiterea acestei hotărîri, ea a fost revocată, după ce pentru unele amenajări se efectuaseră unele proiecte şi se obţinuseră şi fonduri în valoare de 300 000 lei. Localul a fost cedat Şantierului Naval Constanţa, în vederea extinderii spaţiului pentru grupul şcolar al acestei întreprinderi.**

Mai mult : **conducerea şcolii a reuşit să intre în posesia unui amplasament pentru o bază nautică şi de canotaj.** Dar lipsesc unele fonduri pentru amenajarea ei. Nimeni nu vede, nimeni nu încearcă să vină în sprijinul tînărului colectiv al şcolii.

Prilej, desigur, de decepţie pentru copii, pentru profesori, pentru părinţi. Iar pentru noi, un motiv de reflecţie : oare cît timp va mai dura inerţia organelor locale, care, avizînd înfiinţarea Şcolii sportive nr. 2, nu îi asigură şi posibilitatea de a-şi trăi în mod corespunzător viaţa ?

C. BIHOREANU

EXCURSII O.N.T. LA DEMONSTRAŢIILE DE PATINAJ ARTISTIC DIN MIERCUREA CIUC ŞI BUCUREŞTI

Demonstraţiile de patinaj artistic prilejuite de cele două importante aniversări — împlinirea a 100 de ani de existenţă a acestui sport la noi şi sărbătorirea semicentenarului federaţiei de specialitate — au stîrnit un viu interes în rîndurile marei mase a iubitorilor patinajului. O dovadă o constituie şi măsura luată de Oficiul Naţional de Turism care a hotărît organizarea de excursii la Miercurea Ciuc şi Bucureşti, pentru vizionarea marilor spectacole pe gheaţă.

Aşa cum am anunţat, oraşul Miercurea Ciuc a fost oarecum privilegiat. Pe gheaţa patinoarului acoperit din localitate vor avea loc două demonstraţii ale valoroşilor noştri invitaţi (11—12 octombrie) în timp ce la Bucureşti, multiplii campioni mondiali şi europeni la dans pe gheaţă, Lutmila Pahomova — Aleksandr Gorskov, alături de alte nume sonore ale patinajului artistic european, vor apare doar în ziua de 14 octombrie.

Menţionăm că biletele de intrare la demonstraţia de patinaj din Bucureşti pot fi procurate începînd de astăzi la biroul de informaţii C.N.E.F.S., din str. Vasile Conta nr. 16, precum şi de la Patinoarul acoperit.

HIPISM

PROBLEME CARE TREBUIE LICHIDATE

Problema accidentelor de harnaşament prezentă cu o supărătoare frecvenţă în unele curse ploieştene, nu constituie în fond un fenomen nou. Am relevat-o aproape an de an. Totuşi, indiferenţa oficialilor faţă de rezolvarea ei, s-a perpetuat inadmisibil, obligîndu-ne la revenirea de faţă.

Să fim lămuriţi : un accident de harnaşament nu este nimic altceva decît consecinţa unei neglijenţe în timpul serviciului şi deci o abatere a driverilor de la îndatoririle profesionale. Ca să ne referim la cel mai proaspăt caz, unui antrenor de talia lui Mircea Ştefănescu nu i se poate admite scuza invocată : „lui Torpedo i s-a rupt chinga !" Dar cine l-a împiedicat pe M. Ştefănescu să nu folosească la caii săi „chinga de siguranţă" care dublează ori care chingă obişnuită ? Deci nu e pură întîmplare, ci consecinţa firească a lipsei de prevedere. Analizînd în continuare aspectul problemei, să folosim datele cele mai simple din domeniul statisticii : în cele 230 de alergări eşalonate în 28 de reuniuni cîte a însumat pînă acum stagiunea hipică, au fost înregistrate 21 accidente de harnaşament. Un procent de 10 la sută, cifră de neconceput ! Asta înseamnă că spectatorul care vine pe cîmpul de curse, după ce are permanent în vedere întrebarea referitoare la autenticitatea evoluţiei concurenţilor, se încarcă acum cu o nouă bătaie de cap : „oare calul o fi bine înhămat ?" Situaţie intolerabilă, izvorîtă numai din faptul că faţă de cele 21 de abateri semnalate, nu s-a rostit nici o sancţiune. În plus, reuniunea de duminică a mai oferit şi spectacolul deplorabil din „Premiul Pasărea" rezervat aprantiilor. O busculadă în ultimul turnant — din care n-a lipsit bineînţeles V. Moise — a avut un trist episod : trei sulkyuri făcute praf, băieţi tăvăliţi prin zgura pistei, 4—5 cai zăpăciţi de incident, totul pe fondul unei curse încadrate într-un sistem amplu de joc, cum e parlul austriac... ! Elementele tinere trebuie fireşte încurajate de a conduce în probele publice. Cu condiţia însă, ca, mai înainte, ele să fie foarte bine pregătite. Altfel, riscul rămîne numai pentru jucători, ceea ce înseamnă abuz de situaţie.

Organizatorii curselor de cai — inclusiv corpul de arbitri — nu pot să se eschiveze de la datoria de a asigura probelor de calificare ale trăpaşilor condiţii NORMALE de desfăşurare. De aceea, faţă de gravitatea celor semnalate, adoptarea măsurilor corespunzătoare se impune în mod imperios !

Niddy DUMITRESCU

Din viaţa secţiilor

OLIMPIA SATU MARE VIZEAZĂ UN LOC FRUNTAŞ

Satu Mare, oraş cu o veche tradiţie în sportul luptelor, este reprezentat şi în actualul campionat divizionar de două echipe ale **A.S. Olimpia**, la libere şi greco-romane. Formaţia de lupte libere, bine cotată în prima categorie a competiţiei republicane, a constituit obiectul vizitei noastre în oraşul de pe Someş.

Antrenorul **Adalbert Jeder**, care se ocupă de pregătirea grupei de libere, **ne-a relatat că băieţii lui sînt în cea mai bună formă şi speră că, la închiderea întrecerii, formaţia se va clasa pe unul din primele trei locuri în serii, şi va participa la turneul final.**

Îndeplinirea acestui obiectiv cere, fireşte, un efort considerabil din partea tuturor sportivilor, dar, după cum ne relatau antrenorul şi secundul său, maestrul sportului Gheorghe Stan, dublu campion al ţării şi unul din oamenii de bază ai echipei, luptătorii sătmăreni sînt obişnuiţi cu greutăţile (s-au referit la lipsurile materiale pe care le întîmpină în pregătiri) şi cu efortul ce se va cere pentru ocuparea locului propus în grupă.

Echipa Olimpia şi-a reluat antrenamentele încă de la 1 august şi recent a făcut o verificare, în condiţiile unui turneu internaţional, rezultatele fiind mai mult decît mulţumitoare. **Olimpia a participat nu de mult la un turneu în Ungaria, la Miskolcz, unde a întrecut formaţia Diósgyör, din prima categorie a campionatului maghiar, cu 6—3, iar la turneul individual,** la care au concurat 8—10 sportivi la fiecare categorie de greutate (toţi luptători cu clasificarea I din întreaga Ungarie), **sportivii sătmăreni au ocupat locurile I la şase categorii : O. Feher** (la cat. 48 kg), **I. Bălăneanu** (52), **St. Varadi** (57), **Gh. Stan** (62), **A. Balogh** (90), şi **A Nagy** (100). Aceste două succese internaţionale ale echipei Olimpia dau, într-adevăr, speranţe că obiectivul propus pentru campionat va putea fi îndeplinit.

Lotul care se pregăteşte pentru divizie se antrenează de patru ori pe săptămînă, în condiţii destul de grele. În anotimpul călduros sportivii au avut la dispoziţie sala de sport a şcolii forestiere, dar acum cînd timpul s-a răcorit, au intrat în aceeaşi sală şi formaţiile de baschet, ceea ce a dus la înjumătăţirea timpului afectat antrenamentelor luptătorilor. Totul se va rezolva, însă în toamnă, cînd se vor termina lucrările la sala specială de lupte aflată sub tribuna stadionului municipal.

Antrenorul Jeder urmăreşte la antrenamentele din această perioadă cizelarea elementelor tehnice la toţi componenţii lotului şi insistă asupra ridicării ritmului de luptă, astfel ca toţi echipierii să aibă „oxigen" pe tot parcursul meciului. Apoi, sînt la ordinea zilei o serie de elemente tactice, în funcţie de adversari, folosirea unor sportivi la două categorii de greutate. De pildă, atît A. Jeder cît şi Gh. Stan lucrează mult cu sportivul Varadi, un element talentat, cu un bagaj suficient de cunoştinţe tehnice, care foloseşte la orice meci o gamă variată de procedee de atac şi de apărare, dar, care la categoria nouă pe care o va aborda, 57 kg, nu are suficiente resurse fizice pentru trei reprize.

Cei doi tehnicieni sătmăreni pregătesc concomitent şi un număr însemnat de juniori, unii dintre aceştia urmînd să fie promovaţi. Primul pas a şi fost făcut. Juniorul I. Tătaru va fi titularul categoriei 82 kg.

Iată lotul care se pregăteşte pentru reluarea campionatului : cat. 48 kg — **O. Feher** ; 52 kg — **I. Bălăneanu** (transferat de la C.S.M. Cluj), **I. Ştef** ; 57 kg — **St. Varadi, I. Paulovici** ; 62 kg — **Gh. Stan, T. Berendi** ; 68 kg — **V. Liţ, Al. Radvanszki** ; 74 kg — **B. Elias** ; 82 kg — **I. Tătaru, I. Doroş** ; 90 kg — **A. Balogh** ; 100 kg — **A. Nagy** ; +100 kg — **Sz. Szabo.** Acestora li se vor mai adăuga cîţiva tineri, acei care vor reuşi la un test tehnic.

În încheiere să amintim despre dificultăţile luptătorilor sătmăreni : lipsa de treninguri, a aparatelor ajutătoare ca gantere, halteră olimpică, extensoare, corzi de cauciuc, toate strict necesare în pregătirea unei echipe de performanţă.

T. RABŞAN

fotbal

LANTERNA ROȘIE VĂZUTĂ DIN... GIULEȘTI

Tristețe în Giulești. A cuibărit-o, acolo, în cartierul de lîngă șine, mult adulata echipă a alb-vișiniilor, aflată acum într-o asemenea situație critică cum ea n-a mai fost de aproape două decenii, de pe timpul faimosului cvintet ofensiv, Lungu, Marian, Andrei Rădulescu, Avasilichioaie, Filote, obligat să evolueze pe terenurile Diviziei B.

Da, **„cam pe atunci au fost primii ani cu adevărat triști"**, ai lui Vavila și Cușa (... își amintesc ei), nume de suporteri intrate în legenda Rapidului.

Și iată cum acea epocă de dureroasă amintire pentru susținători se repetă acum, urmînd parcă o lege a ciclurilor, alungînd, din nou, liniștea din inimile mult încercaților **„fans"**-i ai formației rapidiste care, în aceste zile ploioase de toamnă, stau și se întreabă nedumeriți : CE SE ÎNTÎMPLĂ ÎN GIULEȘTI ?

Într-adevăr, ce se întîmplă cu echipa **Rapidului**, unica echipă a diviziei noastre fără măcar o victorie la activ (după cinci etape), dar **„singura ambasadoare a fotbalului nostru cu șanse ceva mai mari de calificare în turul trei al unei competiții europene"**, cum bine sesiza paradoxul Ion Ionescu, acest fost jucător al primei echipe și actual antrenor al formației de tineret, pe care, alaltăieri, miercuri, l-am redescoperit în Giulești, acolo, în cabina „corpului tehnic", unde se mai găseau Mihăilescu, Costea și Socec, alți foști fotbaliști rapidiști reputați ai trecutelor generații. Aflați, zi de zi, în intimitatea secției de fotbal, ancorați în frămîntările prin care trece acum „garnitura întîi", au și ei punctul lor de vedere pe care nu ezită să ni-l împărtășească. **„Or fi mai multe hibele în momentul de față, apreciază Micky Mihăilescu, dar eu pe unul singur aș vrea să-l relev, întrucît îl socot de maximă importanță : actualul lot nu e omogen sufletește, pe componenții primei echipe nu-i simt prieteni între ei. Noi, cei din fosta echipă, a anilor '46—'50, ne căutam, aceștia de acum se evită. Și reflexul nedorit al acestei situații îl avem în teren, unde jucătorii nu se ajută la greu, nu se sacrifică unul pentru celălalt, ba, mai mult, unii se dau în spectacol public".**

În acțiune Neagu, omul de gol, de care suporterii Rapidului își leagă atîtea speranțe Foto : S. BAKCSI

...Ion Ionescu desparte în două evoluția Rapidului de pînă acum : el apreciază ca total nesatisfăcătoare comportarea echipei în primele trei etape (și o argumentează, în principal, cu plecarea lui Lupescu și a lui Dumitru, precum și cu starea de tensiune generată de această situație) și ca mulțumitoare, în continuare, în meciurile cu Steaua, și cu Landskrona, în „Cupa cupelor", partide în care echipa a marcat o ascensiune vizibilă, jucînd un fotbal curat. „Și cu.. CFR Cluj ?", îi reamintim noi. **„A fost un accident"**, este el de părere.

Mult mai greu să găsească un răspuns la această întrebare, **„Ce se întîmplă în Giulești ?"**, îi este lui Bazil Marian, la ora actuală omul cel mai trist din Giulești, pe umerii căruia aproape toată lumea a lăsat să cadă, acum, întreaga răspundere. Îi vine greu nu pentru că n-ar ști ce să spună, ci pentru că — ne mărturisește el cu o voce care nu e... a lui. „nimeni nu-mi dă dreptate", pentru că el se află după a șasea ședință în două zile. Se hotărăște, în cele din urmă, să ne spună și nouă cîte ceva Ne vorbește mai mult de cele „tehnice" : **„Jucătorii primiți în schimbul lui Dumitru nu-l pot face uitat așa repede pe fotbalistul cel mai complet, care, la Rapid, îndeplinea cu succes o triplă sarcină, de apărător, constructor și finalizator. O dată cu plecarea lui, a dispărut culoarea din jocul echipei, așa cum prin absența lui Lupescu a dispărut siguranța sistemului defensiv" ; „...nu pot să neg că n-avem și jucători de valoare, un Răducanu, un Boc, un Neagu, dar golul nu se înscrie cu numele ci printr-un travaliu în teren, îmbinat cu inteligență. Și, la noi, în echipă, nu toți jucătorii înțeleg că trebuie să muncească mai mult pentru oamenii de gol, pentru Neagu și Marin Stelian, care, acolo, în față, la finalizare, au nevoie de prospețime, de claritate în gîndire. Or, dacă ei sînt obligați să se risipească venind înapoi pentru a-și lua singuri mingi..." ; ...„avem multe de pus la punct. Cu Steaua și cu Landskrona s-a simțit un reviriment în jocul echipei. Dar, pentru a ajunge la practicarea unui fotbal modern, după cerințele actuale, e cale lungă pe care o vom putea străbate numai printr-o intensificare a muncii în procesul de instruire sportivă, la toți factorii, dublată de condițiile necesare".**

Frumoase gînduri îl preocupă pe antrenorul Rapidului, dar în timp ce vorbește — îl simțim — nu prea se arată prea sigur de reușită. Ce-l oprește ? Nu ne spune (de ce ?), dar, în cele cîteva ceasuri petrecute acolo, în Giulești, o parte din drama Rapidului ni se dezvăluie în toată splendoarea ei : de mai bine de două luni, echipa nu are un teren al ei de antrenament, deoarece cel propriu a intrat în regazonare înainte de începerea campionatului. Acum este gata, dar antrenamentele în Giulești nu sînt posibile, întrucît, la cabine nu există apă caldă. După cum se impune a fi rezolvată acea veche, dar vitală problemă, a stabilirii instituției tutelare a clubului.

G. NICOLAESCU

PUȚINĂ FURIE SACRĂ...

Chiar și după o săptămînă de la finala interconti nentală — întrebarea din noaptea aceea încă mai joacă în mintea mea, pe extreme și pe centru : ce mai are Covaci să-i învețe pe cei de la Ajax ? Fără ca Ajax să fi făcut cel mai bun meci al vieții lui, favorizat și de un adversar care știa totul dar nu știa nimic, adică știa fotbal dar nu știa ce-l aceea „fotbal-asociație", jocul olandezilor avea o viteză, o știință, o nebunie care mă aruncau vremelnic în brațele unei sincere deznădejdi și la pieptul unei viguroase mihniri. Care echipă românească ar fi ținut, joi, 20 de minute în ritmul sălbatec al lui Ajax ? Nici o pasă nu s-a dat de pe loc, toți stăteau pe jăratec, driblingurile, cursele, simplele aruncări de pe margine aveau în ele o furie sfîntă, un fulger vrăjit. Toate astea le-a insuflat Covaci ? Covaci le striga cum să atace, cum să se demarcheze ? Covaci le-a șoptit la ieșirea din cabine : „bă, să nu vă prind că stați pe loc ?". Mă îndoiesc. Și nu numai că mă îndoiesc, dar merg pînă acolo și susțin că Jucătorii lui Ajax n-au de învățat nimic de la nimeni. Adaug că ei sînt atît de buni încît pot cînd vor să răstoarne antrenorul care nu le-ar conveni, așa că la uimirea unora : „cum de a ajuns Covaci antrenorul lui Cruyff ?", eu replic printr-o altă uimire : „cum de l-a acceptat Cruyff pe Covaci ?". De fapt, nu e nici o uimire. Ei n-au nevoie de antrenor pentru a-i învăța ce e aia un dribling sau o pasă la timp. Lor nu trebuie să li se țipe ca să manevreze în perpetuă mișcare. Ei fac matematică superioară și n-au nevoie de un învățător care să le explice zilnic cum de trei plus șapte fac zece. Ca atare, Covaci îl înlocuiește pe Swart cu Rep și Rep marchează două goluri ; nu cred că Rep e mai bun ca Swart — nici nu e treaba mea — dar în clipa aceea s-a dovedit că așa trebuia făcut. Covaci nu-i mai învață nimic, dar el e cel care supervizează jocul, el e ochiul superior, el e responsabilul cu viziunea, cu ansamblul, el hotărăște clipa cînd trebuie așa... — dar ce teoretizez eu aici, ce m-a apucat ?

Jucînd și eu în viteză, voi scrie imediat că e profund stupidă ideea că Angelo Niculescu poate strica toate echipele românești, inclusiv cele pe care nu le antrenează. El nu poate strica mai mult decît poate un om. Dar toți laolaltă — pro-Angelo și anti-Angelo — putem face prăpăd, vă asigur, dacă ne punem mintea să stricăm totul și să strigăm unii la alții, de dimineața pînă seara. Ce putea face Covaci cu „U" Cluj, miercuri, la Sofia ? A fost de vină numai arbitrul acela de care n-aș mai vrea să aud ? Trebuie bine înghiontit Onisie ? Sau reluăm povestea de la început, cu Angelo, cu Dumitru, cu...? Steagul roșu a încasat 5 goluri la Izmir, și doar unul singur în tot campionatul nostru ! L-am crezut pe Proca : turcii ne-au luat tare, arbitrul n-a văzut nimic, l-am crezut.. Dar dacă Steagul a jucat acolo ca „U" Cluj la Sofia ? Dacă ce se întîmplă duminicul în campionatul nostru n-are nici o legătură cu fotbalul mondial, așa cum „U" Cluj n-are absolut nimic comun cu Ajax Amsterdam...? „Reconfortați" că au învins simbătă pe Bacău cu 2—1, — așa scriam miercuri —, clujenii încasează 5 goluri la Sofia ! Ce-o mai fi însemnînd la noi „reconfortare" ? Măcar puțină furie, de le-ar fi dat cineva băieților aceia pieriți după 40 de minute de presing... Puțină furie, puțină demență — nu mă gîndesc la canadienii aceia care au egalat la Praga cu 4 secunde înainte de final, nu mă gîndesc la ei, dar ce frumos a fost... Mai erau 4 secunde, au scos portarul, atacau în 6, antrenorul habar n-am ce le spunea, dar credeau că vor egala Indiferenți, la timp, la spațiu, la Angelo și la destin. Erau crînceni pe crosă și pe puc. Vedeau roșu, aveau furia sacră. Nu mă gîndesc la ei — ei erau profesioniști, ceea ce schimbă radical problema, desigur...

Dar toate aceste considerente care nu țintesc decît la a delimita furia sfîntă de cea oarbă, nu m-au împiedicat să observ ce licăr de maliție superbă, ce lumină de orgoliu rău și tenace juca în ochii lui Stan Smith, în interviul dat la aeroport, cînd spunea că e în formă...

BELPHEGOR

DE CE NU A REUȘIT TENTATIVA DE CALIFICARE A UNIVERSITĂȚII CLUJ?

SOFIA, 5 (prin telefon, de la trimisul nostru).

Învinsă cu scorul general de 6—5 la capătul a 210 minute de joc, Universitatea Cluj a părăsit, din primul tur al întrecerii, „Cupa U.E.F.A." Evident, un insucces care ne mîhnește. Și aceasta, cu atît mai mult cu cît înaintea celei de a doua manșă a dublet întîlniri cu puternica echipă bulgară **Levski Spartak**, formația antrenată de Ștefan Onisie deținea un avantaj substanțial de trei goluri care, în mod normal, putea fi valorificat și convertit într-o calificare pe care o vedeam cu toții la un pas de realizare.

Ce a determinat, totuși, ca acest pas, aparent simplu de efectuat, să rămînă pînă la urmă doar o tentativă nereușită ? Ca să răspundem la o astfel de întrebare va trebui, fără îndoială, să ne întoarcem cu analiza faptelor la partida disputată miercuri seara pe stadionul Vasil Levski și, încercînd a privi lucrurile prin prisma unor realități ce nu pot fi escamotate, să desprindem principalele cauze care au favorizat severa înfrîngere a echipei noastre cu scorul de 5—1 și, bineînțeles, eliminarea din competiție.

Referindu-ne mai întîi la cauzele care privesc în mod direct comportarea și rezultatul obținut de Universitatea în partida retur cu Levski Spartak credem că este necesar a scoate în evidență faptul că — în ciuda unei evoluții superioare față de nivelul întîlnirilor susținute în campionatul intern și în general a unei bune dispoziții de joc — **formația studenților clujeni a manifestat în diferite momente ale partidei insuficiențe care au jucat un mare rol în desfășurarea ostilităților.** Așa de pildă, se poate vorbi despre o anumită **rigiditate tactică**, mai ales în prima parte a meciului, cînd jucătorii noștri au **acceptat dominarea adversarului** ca **pe ceva inevitabil, față de care soluțiile proprii de ripostă se rezumau la grija pentru organizarea apărării și sporadice contraatacuri.** La aceasta se mai adaugă și cele cîteva **erori de aplicare a marcajului**, care au permis, în două situații ușor evitabile, formației bulgare să înscrie în patru minute două goluri ! După pauză, echipa noastră, obligată de pericolul majorării scorului, a căutat să echilibreze jocul și a reușit o bună parte din timp acest lucru. În schimb, n-a reușit să concretizeze intențiile sale ofensive în măsura asigurării succesului final, **lipsindu-i forța combativă de a se impune în situațiile din fața porții adverse.** În partea a treia a meciului, în prelungiri, atunci cînd se cerea o mobilizare maximă pe plan moral și un control fără rezerve al nervilor, cei mai mulți dintre jucătorii clujeni s-au angajat într-un **duel fără șanse cu arbitrul întîlnirii, au preferat uneori calea jocului obstrucționist, renunțînd la folosirea exclusivă a mijloacelor pur fotbalistice,** singurele care în asemenea împrejurări le-ar fi putut asigura reușita.

În sfîrșit, cîteva cuvinte și despre arbitrul întîlnirii, cehoslovacul Ivan Placzek, a cărei contribuție la stabilirea rezultatului o considerăm hotărîtoare. Trecînd peste marele număr de inexactități în aprecierea unor faze de mai mică importanță, peste atitudinea îngăduitoare față de neregularitățile comise de gazde, în contrast cu exigența manifestată în situații similare față de jucătorii noștri, trebuie să reamintim numai cele două erori grave care au dus la înscrierea a tot atîtea goluri de către gazde, în momentele cheie ale întîlnirii : în min. 64 cînd Veselinov a marcat nestingherit, în timp ce Ștefan era evident obstrucționat de Zecev și Tvetkov și, în min. 109, cînd la un fault simulat de Mitkov (justificat de pretinsul atac prin alunecare al lui Pexa) în suprafața de pedeapsă, a acordat lovitura de la 11 m, care de fapt a însemnat și golul eliminării echipei noastre.

Iată, așadar, pe scurt, cauzele unei înfrîngeri la scor, de loc onorante, suferită de una dintre formațiile fruntașe ale fotbalului nostru. Dincolo de toate aceste explicații, eliminarea (puțin scontată după rezultatul pe teren propriu a formației clujene) constituie un motiv de decepție pentru noi toți și totodată o experiență care invită la serioase reflecții pentru viitor.

Mihai IONESCU

ATLETISM

În noul an școlar

ELEVII BUCUREȘTENI VOR AVEA LA DISPOZIȚIE UN BOGAT CALENDAR COMPETIȚIONAL

Odată cu deschiderea noului an școlar se reia activitatea sportivă a elevilor. Consultînd calendarul competițional al școlilor din Capitală am fost impresionați de numărul și varietatea întrecerilor, la peste 20 de discipline care îi așteaptă pe tinerii elevi. Printre acestea, la un loc de frunte se află concursurile de atletism.

Elevii școlilor generale vor lua startul în cadrul tetratlonului școlar (întrecere pe echipe), a crosurilor de toamnă și primăvară. Cea mai importantă competiție rămîne însă divizia școlară, introdusă în calendar pentru prima oară în acest an de învățămînt.

Pentru elevii școlilor și liceelor profesionale sînt prevăzute în egală măsură întreceri de mare importanță. Îi vom putea urmări în tradiționalele campionate naționale ale școlilor și liceelor profesionale, pentatlonul școlar (concurs pe echipe) sau la Crosul tineretului. Și pentru acești tineri atleți se va organiza o divizie școlară, dar cu un program mai redus.

În vederea atingerii scopului propus — atragerea unui număr cît mai mare de școlari pe pistele de alergări sau în sectoarele de sărituri și aruncări — toate competițiile amintite mai sus vor avea în prealabil o fază pe sector, cei mai buni sportivi (sau cele mai bune echipe) urmînd apoi să se întîlnească în finalele pe Municipiu. Comisii speciale, alcătuite în fiecare sector al Capitalei, vor răspunde de toate problemele organizatorice ale acestor concursuri.

Pentru popularizarea continuă a acestui sport în rîndul elevilor, biroul C.M.E.F.S. a luat o salutară hotărîre de a crea CENTRE ȘCOLARE DE ATLETISM. Acestea vor funcționa pe stadioanele Dinamo, Tineretului, „23 August", Republicii, Olimpia, Progresul, Constructorul, Giulești și „Parcul Copilului" unde o dată pe săptămînă, luni dimineața sau după-amiaza, tinerii atleți vor primi îndrumările unor profesori și antrenori calificați. Activitatea acestor centre va continua și în lunile de iarnă la sala „23 August".

prof. **CAMIL MORȚUN**

A XIV-a DINAMOVIADĂ INTERNAȚIONALĂ

● În cursul zilei de ieri au sosit în Capitală toate loturile participante la cea de a XIV-a ediție a Dinamoviadei atletice internaționale. Deși au venit după călătorii destul de obositoare cei mai mulți dintre atleți au și făcut un ușor antrenament de relaxare și de acomodare.

● Clubul Dinamo București, organizatorul competiției, ne-a comunicat că în cele două zile de concurs, simbătă și duminică, pe stadionul Republicii, intrarea va fi liberă.

● Marea majoritate a probelor (inclusiv aruncarea ciocanului vor avea loc pe stadionul Republicii). Singura excepție este cursa de 20 km marș care se va desfășura pe un traseu, care tinde să devină clasic, în pădurea Băneasa. Traseul este în întregime asfaltat, complet plat și destul de puțin circulat de vehicule, ceea ce înseamnă un avantaj pentru competitori.

● A fost stabilit și programul întrecerilor. Simbătă dimineața, la ora 8,30 este programată cursa de 20 km marș iar la ora 11,00 aruncarea ciocanului. Festivitatea de deschidere va avea loc la ora 14,30 ultima probă fiind programată la ora 18,20. Duminică programul începe la ora 10,45, festivitatea de închidere a competiției urmînd să aibă loc la ora 14,10.

Istvan Arva (Dozsa Budapesta) campion național pe 400 mg (51,9 s)

BOGAT PROGRAM DE CONCURSURI

După cum am mai anunțat, la sfîrșitul acestei săptămîni sînt programate la Bacău mai multe campionate și concursuri cu caracter republican, pentru seniori și juniori.

La Piatra Neamț se va desfășura, duminică și luni, meciul internațional între reprezentativele, masculine și feminine, ale județului Neamț și voevodatului Lublin, din Polonia. Echipele județului Brașov evoluează simbătă și duminică în Bulgaria.

Pe stadionul Republicii încep astăzi întrecerile din cadrul campionatului republican (seniori și juniori) la decatlon.

☆

Cu ocazia Congresului forului atletic internațional ținut la München s-a procedat la alegerea diferitelor comisii ale I.A.A.F. În cadrul comisiei de cros, ca reprezentant al Balcanilor, a fost reales tov. Valeriu Maltopol, vicepreședinte al F.R.A.

AGENDĂ BUCUREȘTEANĂ

SIMBĂTA 7 OCTOMBRIE

● **Terenul Autobuzul**, ora 15,30 : Autobuzul — Sportul Ciorogîrla (Divizia C).

DUMINICĂ 8 OCTOMBRIE

● **Stadionul Republicii**, ora 15,30 : Sportul studențesc — U.T.A. (Divizia A) ;

● **Stadionul „23 August"**, ora 13,30 : Steaua — C.S.M. Reșița (tineret-rezerve) ; ora 15,30 : Steaua — C.S.M. Reșița (Divizia A) ;

● **Stadionul Politehnica**, ora 11 : Sportul studențesc — U.T.A. (tineret-rezerve) ;

● **Stadionul Metalul**, ora 11 : Metalul București — Progresul București (Divizia B) ;

● **Terenul Laromet**, ora 11 : Laromet — Dinamo Obor (Divizia C) ;

● **Terenul Flacăra roșie**, ora 11 : Flacăra roșie — Unirea Tricolor (Divizia C) ;

● **Terenul Sirena**, ora 11 : Sirena — Celuloza Călărași (Divizia C) ;

● **Terenul C.P.B.**, ora 11 : Șoimii Tarom — Olimpia Rm. Sărat (Divizia C) ;

● **Terenul Laromet**, ora 9 : Tehnometal — Voința (Divizia C).

DUPĂ 450 DE MINUTE ÎN DIVIZIA A

CIFRELE VORBESC...

● **În etapa a V-a s-au marcat 28 de goluri— cel mai mult de la începutul campionatului. După 450 de minute, s-au înscris 110 goluri, ajungîndu-se la o medie de 22 de goluri de etapă.**

● 8 jucători — Roznai, Țarălungă, Nestorovici, Kun, Mulțescu, Bucescu, Beldeanu și Naghi (A.S.A.) — au reușit să înscrie cîte 2 goluri în această etapă.

● Etapa a fost bogată în loviturii de la 11 m : s-au dictat 5 penalty-uri (3 pentru gazde și 2 pentru oaspeți). Pînă în prezent, au fost acordate 8 lovituri de la 11 m (5 pentru gazde și 3 pentru oaspeți), toate transformate !

● În această etapă, din cele 16 puncte 10 au revenit gazdelor, iar 6 oaspeților. La pauză avantajul a fost de partea oaspeților : 10—6 ! Din cele 40 de meciuri care s-au disputat pînă în prezent, 15 au revenit gazdelor, 18 s-au terminat la egalitate, iar în 7, victoria a fost de partea oaspeților.

● **Fazekaș (A.S.A.) este al treilea jucător care a fost eliminat de pe teren, de la începutul campionatului.**

● În această etapă au debutat încă 3 jucători : Naghi (U.T.A.), Roșca și Dumitru (C.S.M. Reșița). Pînă în prezent, cele 16 divizionare au folosit 259 de jucători. Cei mai mulți a utilizat Sportul studențesc : 21 (dintre aceștia, numai M. Sandu Cojocaru și Tănăsescu au reușit să joace 450 de minute), iar cei mai puțini i-au folosit A.S.A. și Steagul roșu : 14.

● **Cronicarii ziarului nostru au acordat celor 8 arbitri care au condus partidele acestei etape 29 de stele (cel mai puțin de la începutul campionatului) : 3 au primit cîte cinci stele, unul a primit patru stele, doi cîte trei stele, iar alți doi cîte două. Pînă în prezent, cei 26 de cavaleri ai fluierului au primit un total de 165 de stele (cu o medie de 33 de stele de etapă) : de 17 ori au primit cîte cinci stele, de 15 ori cîte patru, de 2 ori cîte trei, de 2 ori cîte două și o singură dată o stea.**

● Partidele acestei etape au fost urmărite de aproximativ 106.000 de spectatori. Cei mai mulți — 25.000 — au asistat la partida Petrolul — Steagul roșu, iar cei mai puțini — 5.000 — au fost prezenți în tribunele stadionului din Arad. Pînă în prezent, cele 40 de partide ale campionatului au fost urmărite de aproximativ 506.500 de spectatori (cu o medie de 101.300 spectatori de etapă).

● **Clasamentul orașelor, pe baza mediei de spectatori — cifră aproximativă — după cinci etape, se prezintă astfel : 1. CRAIOVA 20.000 ; 2. Ploiești 16.667 ; 3. Pitești 16.000 ; 4. București 14.800 ; 5. Reșița 13.000 ; 6. Constanța 12.333 ; 7. Bacău 12.000 ; 8. Arad 11.667 ; 9. Tg. Mureș 10.667 ; 10. Cluj 9.200 ; 11. Brașov 8.000 ; 12. Petroșani 3.750.**

● Situația în „Trofeul Petschovschi", după cinci etape, este următoarea : 1. PITEȘTI 9,50 ; 2. Cluj 9,40 ; 3. Ploiești 9,33 ; 4. Bacău 9,00 ; 5. București 8,80 ; 6—7. Petroșani și Brașov 8,50 ; 8—9. Constanța și Arad 8,33 ; 10. Reșița 8,00, 11. Tg. Mureș 7,66 ; 12. Craiova 7,00.

Adrian VASILESCU

În obiectiv, Divizia C

CONTRASTE... DUPĂ 7 ETAPE

Ultima duminică a programat cea de a șaptea etapă, și odată cu ea, s-a trecut în a doua jumătate a turului campionatului. Este, desigur, mult prea devreme pentru a trage concluzii, chiar provizorii. Totuși, să reținem cîteva... curiozități ale Diviziei C, legate de performanțe lăudabile, sau, dimpotrivă, de contraperformanțe.

Trei echipe numai (reamintim că totalul echipelor divizionare C este de 168) au rămas neînvinse : **Mureșul Deva, Victoria Călan** (ambele în seria a VIII-a) și **Tractorul Brașov** (seria a XII-a). Alături de **Celuloza Călărași** (seria a V-a), ele sînt singurele care au totalizat 12 puncte. Alte patru, din contră, n-au izbutit să obțină pînă acum nici o victorie : **Știința Constanța, Constructorul B. Mare, Răsăritul Caracal** și **Poiana Cîmpina** (fosta divizionară B) ! Despre Poiana se zvonește că ar fi pe cale de dispariție, prin unificarea cu I.R.A., cealaltă echipa cîmpineană, în speranța obținerii unui „team" cu adevărat de valoare. **Și cînd te gîndești că nu sînt chiar atît de mulți ani de cînd Poiana Cîmpina rata, la potou, promovarea în prima divizie !**

În șapte meciuri, unele echipe au marcat 23 de goluri **(Victoria Carei** și **Minerul Motru**, iar **Gaz metan Mediaș** 22), în vreme ce altele doar... 2 **(Ancora Galați** și **Voința București)**. Aceeași situație și cu cele primite în poarta proprie. **Avîntul Frasin** și **Mureșul Deva** au la pasiv doar două goluri, iar **Someșul Beclean** 31, **Foresta Suseni** 21 și **Gloria Arad** 20 ! Contraste care vorbesc destul de mult despre valoarea generală a Diviziei C.

Dar, pentru că am pomenit de **Someșul Beclean**, trebuie să spunem că ea este o echipă cu adevărat „misterioasă". După ce anul trecut a scăpat ca prin minune de retrogradare (a avut la pasiv și o înfrîngere cu 0—15, la Vitrometan Mediaș), anul acesta „dansul" rezultatelor la scor continuă. Dar nu despre asta am vrea să vă facem atenți. Ci despre faptul că, surprinzător desigur, Someșul nu se află pe ultimul loc în seria sa, deși a încasat, în medie, mai mult de 4 goluri pe meci (total 31, exact 4,42) și nu a înscris decît 6... „Misterul" se află în cele 3 victorii obținute pe teren propriu de someșeni. Iată, de altfel, „palmaresul" de pînă acum, în ordinea disputării meciurilor : Textila Odorhei — Someșul **5—0**, Someșul — Vitrometan Mediaș **3—2 !**, Mureșul Toplița — Someșul **6—0**, Gaz metan Mediaș — Someșul **11—0**, Someșul — Oltul Sf. Gheorghe **1—0 !**, Someșul — Minerul Bălan **2—0 !** și Carpați Covasna — Someșul **7—0...** Alternanța înfrîngere în deplasare — victorie „acasă" se păstrează aproape perfect. Nu știi ce să mai crezi, ori la Beclean terenul este vrăjit, ori Someșul nu se prezintă în deplasare decît cu echipa de copii, dacă are așa ceva... Oricum, mult succes în continuare !

★

Corespondentul nostru **P. Enache**, ne-a comunicat o situație neobișnuită la Brăila. Antrenorul **A. Peneș**, sub a cărui conducere echipa **„Comerțul"** a promovat în C, este salariat al uzinei „Laminorul", a cărei echipă de fotbal, participă de asemenea în a treia divizie, se numește **„Viitorul"**. Mai cu frumosul, mai amenințîndu-l cu pierderea slujbei, cei de la asociația sportivă „Laminorul" l-au convins ca, cu începere din actualul sezon, să se ocupe de „Viitorul". A Peneș nu a vrut, însă, să se despartă nici de „Comerțul" — opera pe care a creat-o cu propriile-i mîini — de colectivul de tineri aflat acolo, așa că acum le antrenează pe amîndouă ! Rămîne de văzut însă cine va cîștiga derbyul local dintre „Viitorul" și „Comerțul"...

G. DUMITRU

● **Poiana Cîmpina — o echipă pe cale de dispariție ? ● O echipă „misterioasă" — Someșul Beclean : 0—29 goluri-veraj în deplasare, 6—2 (trei victorii obținute) pe teren propriu ! ● La Brăila, două echipe au același antrenor...**

DINAMO BUCUREȘTI (juniori) LA TURNEUL INTERNAȚIONAL DE LA MOSCOVA

Recent, la Moscova s-a desfășurat un interesant turneu internațional rezervat selecționatelor de juniori. Au participat : **Ujpest Dozsa** (Ungaria), **Dynamo** (R. D. Germană), **Levski Spartak** (Bulgaria), **Amrokan** (R.P.D. Coreeană), **Gwardia** (Polonia), **Ruda Hvezda** (Cehoslovacia), **Dinamo București** (România) și **Dynamo** (U.R.S.S.). Competiția se dispută din doi în doi ani.

Echipele au fost împărțite în două grupe. Dinamo București a făcut parte din grupa B și a obținut rezultatele : 1—0 cu Dynamo (R. D. Germană), 2—1 cu Amrokan și 0—1 cu Dynamo (U.R.S.S.), ocupînd locul 2 și calificîndu-se pentru meciul cu **Ujpest Dozsa**, pentru locurile 3—4. În această întîlnire bucureștenii au pierdut la limită, cu 1—0, după prelungiri. Turneul a fost cîștigat de **Dynamo** (U.R.S.S.) care, în finală, a învins pe **Levski Spartak** cu 2—0. Următoarea ediție a competiției se va desfășura în 1974 și va avea loc în România.

COMUNICAT

Constatînd starea impracticabilă a terenurilor de sport din Capitală, din cauza ploilor abundente căzute în ultimele zile, Biroul Consiliului municipal pentru educație fizică și sport a hotărît amînarea tuturor competițiilor de nivel municipal ce urmau a se desfășura în perioada 6—8 octombrie 1972.

LOTO-PRONOSPORT

În atenția cîștigătorilor de autoturisme la sistemele de joc LOTO-PRONOSPORT

Înscrierile pentru „RALIUL AUTOMOBILISTIC AL CÎȘTIGĂTORILOR LA LOTO-PRONOSPORT" se fac zilnic la toate Direcțiile Județene Loto-Pronosport și Filiale A.C.R., care vor furniza toate amănuntele necesare desfășurării acestui raliu.

● Cîștigătorii excursiilor la Sofia atribuite la tragerea excepțională Loto din 19 septembrie 1972 : categoria 6 = 78 excursii de cîte 1 loc cu petrecerea Revelionului : 1. Cîrloiu Octavian — Sebeș jud. Alba ; 2. Nădăban Eugen — com. Pîiu jud. Arad ; 3. Boroș Iosif — Arad ; 4. Radu A. Radu — Pitești ; 5. Gheorghe Cordea — Curtea de Argeș ; 6. Dinu Elena — Pitești ; 7. Croitoru Georgel — Comănești jud. Bacău ; 8. Taloș Viorel — com. Tinca jud. Bihor ; 9. Murguleț Marin — Odorheiul Secuiesc jud. Harghita ; 10. Ogea Afrodita — Brașov ; 11. Cernea Vasile — Brăila ; 12. Kinizsi Anna — Cluj ; 13. Bălan Aurel — Brăila ; 14. Latco Ioan — com. Vîlcelele jud. Cluj ; 15. Varga Tibor și 16. Lup Ilie din Cluj ; 17. Iordache Gheorghiță — com. Parava sat Drăgușani jud. Bacău ; 18. Socaciu Ioan — Cluj ; 19. Bădescu Nicolaie și 20. Comăneanu Nicolaie — din București ; 21. Amet Atec — Constanța ; 22. Simion I. Marin — com. Bucșani Dîmbovița ; 23. Zimbler Carol și 24. Stăncescu Cezar din Craiova ; 25. Mușuroi Ion — com. Izvoarele satul Tudor jud. Dolj ; 26. Vulcănescu Virgil Gheorghe și 27. Niță Constantin din Craiova ; 28. Panait Constantin — com. Plenița jud. Dolj ; 29. Donici Alexandru — com. Matca jud. Galați ; 30. Manea Lucreția — Brad jud. Hunedoara ; 31. Somăcescu Paulian — Hunedoara ; 32. Urîtu Ioan — com. Berici jud. Hunedoara ; 33. Groza Lazăr — com. Vulcan jud. Hunedoara ; 34. Palimariu Dorel — com. Gorbănești sat Socrujeni jud. Botoșani ; 35. Vass Gheorghe — Baia Mare ; 36. Lup Ioan — Tăuți Măgheruși jud. Maramureș ; 37. Szusariec Teodor — Sighetu Marmației jud. Maramureș ; 38. Burcuș Nicolaie — Sighetu Marmației ; 39. Vincze Iosif — Baia Mare ; 40. Rascol Pantelimon — com. Negrești jud. Neamț (continuare în numărul de marți 10 oct. 1972).

Rubrică redactată de LOTO-PRONOSPORT

SPORTUL ÎN LUME

„Dinamoviada" de box

ERORILE DE ARBITRAJ AU FĂCUT CA NUMAI UN SINGUR ROMÂN SĂ EVOLUEZE ÎN FINALE

SOFIA, 5, (prin telefon). A XII-a ediție a „Dinamoviadei" de box a continuat cu disputarea semifinalelor. Și de data aceasta au fost multe erori comise de arbitrii-judecători. Cei mai lezați de aceste decizii au fost boxerii români. În aceste condiții, în finalele ce se vor desfășura vineri seara, pe ring va urca un singur pugilist român și anume **Remus Cozma** la categoria semimuscă.

În semifinală, **Cozma** l-a întîlnit pe polonezul Nebudek. Meciul a fost destul de disputat. Românul a fost superior în primele două runduri și cu toată revenirea din ultima repriză a lui Nebudek, avansul luat în prima parte a întîlnirii a fost suficient pentru ca arbitrii să consfințească victoria la puncte a lui Cozma.

Pînă la jumătatea disputei, **Eugen Gorea** (pană) a evoluat cu succes, după care a cedat treptat inițiativa lui **Melnikov** (U.R.S.S.) care a cîștigat clar la puncte.

Semiușorul **Antoniu Vasile** a fost prima victimă a arbitrilor. El a boxat cu **Prascurin** (U.R.S.S.) un pugilist dezordonat și obstrucționist. Cu toate acestea conducătorul luptei **Cucera** (Cehoslovacia) nu a luat nici o măsură, deși se impunea descalificarea lui Prascurin. Românul a acumulat atîta avantaj încît oricine l-a văzut învingător, în afara celor trei dintre judecători care l-au dat cîștigător la puncte pe adversarul său (3—2).

Aceeași soartă a avut-o și ușorul **Paul Dobrescu** în partida cu **Kolev** (Bulgaria). Prima parte a meciului a fost echilibrată, dar în ultimele 4—5 minute ale luptei, pe ring a fost un singur boxer și acesta a fost Dobrescu. Kolev a fost dominat net și a recurs în permanență la țineri și obstrucții, evidente pentru toți, mai puțin pentru arbitrul maghiar **Sarközi**, care dictează un avertisment împotriva lui Dobrescu. Judecătorii au hotărît — surprinzător — ca învingător pe Kolev!

Gheorghe Ene (semimijlocie) a fost descalificat în repriza doua pentru țineri în fața sovieticului Onecikun.

Greul **Ilie Dascălu** l-a lovit continuu pe Iliuk (U.R.S.S.) dovedind o superioritate evidentă, dar, din nou, arbitrii au văzut cu 3—2 victoria lui... Iliuk.

DINAMOVIADA DE HANDBAL

VARȘOVIA, 5 (Agerpres). — La Opole au început întrecerile Dinamoviadei de handbal, competiție la care participă și echipa Dinamo București. În prima zi a turneului, handbaliștii români au întîlnit formația Levski Sofia, pe care au învins-o cu scorul de 18—14 (11—8).

În alte două partide disputate s-au înregistrat următoarele rezultate: Gwardia Varșovia — Dozsa Budapesta 19—17 (12—8); Dynamo Berlin — Ruda Hvezda Praga 14—12 (7—7).

RECORD MONDIAL PE 50 km MARȘ

Atletul sovietic Veniamin Soldatenko (medalie de argint la Jocurile Olimpice de la München) a stabilit un nou record mondial în proba de 50 km marș cu timpul de 4h 03:42,6. Vechiul record, deținut de Peter Selzer (R.D. Germană), era de 4h 04:8.

PUGILIȘTII ROMÂNI ÎN ÎNTRECERI INTERNAȚIONALE

Reintră Aurel Dumitrescu

Odată cu prima etapă a „Cupei F. R. Box" majoritatea pugiliștilor noștri fruntași și-au reluat activitatea competițională. Confruntările internaționale în care sînt angajați boxerii români au fost începute de dinamoviști, la Sofia, unde, în aceste zile, au loc întrecerile Dinamoviadei.

Începînd de ieri, la Ostrava (Cehoslovacia), se desfășoară un mare turneu internațional „Memorialul Prohaska", la care printre participanții din mai multe țări europene se numără și cîțiva sportivi români. Competiția va dura pînă la 9 octombrie. Pregătirea și conducerea celor 8 boxeri români care vor lua startul la aceste întreceri a fost încredințată antrenorului Marcu Spakov. Merită subliniat faptul că la această competiție își va face reintrarea în arena internațională și fostul campion european, **Aurel Dumitrescu.** El va evolua, de data aceasta, la categoria pană. Ceilalți componenți ai delegației ce se va deplasa la Ostrava sînt: **Ștefan Băiatu** (semimuscă), **Vasile Drăgan** (muscă), **Marian Peia** (cocoș), **Gheorghe Ciochină** (semiușoară), **Gheorghe Pușcaș** (ușoară), **Horst Stump** (semigrea) și **Dumitru Zelinca** (grea).

Echipa reprezentativă a României are în programul competițional din acest sfîrșit de an două întîlniri dificile. Prima, la sfîrșitul acestei luni, cu formația R. D. Germane, va avea loc în deplasare. Cea de-a doua, cu puternica echipă a Poloniei, se va disputa la București, între 19 și 23 decembrie. În același timp, selecționatele secunde se vor întîlni într-un oraș din Polonia.

În preajma Campionatului european de baschet feminin

BULGARIA PRINTRE FAVORITE

Frumoasa sală din Varna, gazdă a campionatului european

Între 8 și 16 octombrie se va desfășura la Varna și Burgas cea de a XIII-a ediție a Campionatului european feminin de baschet.

După cum se știe, grupele echipelor participante au fost alcătuite, după cum urmează: **GRUPA A.** (la Burgas): **Iugoslavia, România, Ungaria, Polonia, Italia și U.R.S.S. GRUPA B** (la Varna): **Franța, R.D. Germană, Cehoslovacia, Bulgaria, Olanda, Austria.** Primele trei clasate în fiecare grupă se califică în turneul final, care va avea loc la Varna. Regulamentul prevede ca scorurile realizate în grupe să fie valabile și în turneul final. Aceasta înseamnă că două formații care se întîlnesc în grupe nu-și vor mai susține partida — în cazul cînd ambele se califică — în turneul final.

Gazdele au făcut tot posibilul pentru a organiza acest campionat în cele mai bune condiții. Atît la Varna, cît și la Burgas, întrecerile se vor desfășura în săli moderne, bine utilate, cu tribune care au o capacitate de aproape 5 000 de locuri. Sala din Burgas este o construcție nouă și se află în cartierul recent construit, denumit Isgrev. De notat că podiumul pe care se joacă este construit dintr-un lemn extrem de tare, iar panourile sînt confecționate din sticlă. Vor fi folosite cu acest prilej mingile de fabricație japoneză „Mikasa", omologate de federația internațională.

Participantele la campionat vor fi cazate în două hoteluri moderne din centrul orașelor: la Varna-hotel **Primorez**, iar la Burgas-hotel **Palatul Sporturilor.**

Gazdele s-au pregătit intens în vederea acestei importante întreceri și speră să ocupe un loc fruntaș. Antrenorii echipei, **Ivan Gheorghiev** și **Ivan Galabov,** au anunțat următorul lot pentru C. E.: **Violeta Novkova** (Marița Plovdiv) 25 de ani, 1,94 m; **Penka Stoianova** (Marița Plovdiv) 22 de ani, 1.84 m; **Diana Dilova** (Lokomotiv Sofia) 20 de ani, 1,86 m; **Evdopia Todorova** (Pernik) 24 de ani, 1,80 m; **Stoika Ivanova** (Lokomotiv Sofia) 24 de ani, 1,79 m; **Milka Krastanova** (Levski—Spartak) 22 de ani, 1,77 m; **Margarita Starkelova** (Lokomotiv Sofia) 21 de ani, 1,77 m; **Nadka Stoeva** (Levski—Spartak) 20 de ani, 1,76 m; **Maria Gheorghieva** (Lokomotiv Sofia) 24 de ani, 1,76 m; **Elena Petrova** (Marița Plovdiv) 25 de ani, 1,61 m; **Penka Metodieva** (Pernik) 22 de ani, 1,66 m; **Elena Ilieva** (Akademik Sofia) 21 de ani, 1,61 m.

Cunoscută fiind ambiția jucătoarelor și avantajul terenului, echipa Bulgariei — cu jucătoarele de clasă **Starkelova, Stoianova, Gheorghieva** — se numără printre favoritele campionatului.

Corespondență din Sofia

EMIL ANTONOV
„Naroden Sport" Sofia

OLIMPIADA DE ȘAH DE LA SKOPLJE

● România a terminat la egalitate cu lidera clasamentului, Iugoslavia ● O luptă extraordinară în turneul masculin ● Echipa U.R.S.S. s-a apropiat de primul loc ● Startul slab al reprezentativei noastre feminine

SKOPLJE, 5 (prin telefon de la trimisul nostru special).

Întîlnirea cu Skoplje, oraș distrus aproape în întregime de cutremurul catastrofal din 1963, este emoționantă, tulburătoare. Celor care mai păstrează în amintire imaginile ravagiului, redate în fotografii și filme, nu le vine aproape să creadă că văd o nouă, mare și splendidă capitală republicană, cu bulevarde largi, cu clădiri svelte, cu blocuri de locuit, hoteluri și super-magazine, toate făcute din oțel special, cu temelii elastice dar durabile, capabile să înfrunte orice seism. Astfel, am cunoscut acest Skoplje în anul 1972, în zilele cînd se organizează aici cea mai grandioasă Olimpiadă a șahului, în istoria de aproape 50 de ani a tradiționalei competiții.

O primă caracteristică a ediției a XX-a, jubiliară, este marele aflux de tineri jucători. În absolut toate selecționatele și-au făcut loc maeștri și mari maeștri proaspeți, deocamdată fără galoane prea strălucitoare, dar animați de o excepțională ambiție. Ceea ce face lupta foarte interesantă, răstoarnă adesea calculele hîrtiei, dă întrecerii sarea și piperul surprizei.

La jumătatea turneului final formația noastră masculină se menține pe o poziție bună, ceea ce a făcut ca întîlnirea centrală a rundei a 8-a să fie cea dintre echipa română și selecționata gazdelor care a mers din victorie în victorie pînă acum, conducînd în clasament. După aproape patru ore de joc, la toate mesele a fost consemnată remiza: **Gheorghiu — Ivkov, Luboevici — Ciocâltea, Ghițescu — Matanovici** și **Matulovici — Ungureanu.** Deci 2—2, rezultat excelent pentru români! Celelalte rezultate ale rundei: **Olanda — Spania** 3—1, **S.U.A. — Argentina** 2½—1½, **Ungaria — Danemarca** 2—2, **R. F. a Germaniei — Cehoslovacia** 2½—1½, **R. D. Germană — Polonia** 2—2, **U.R.S.S. — Elveția** 3—0 (1), **Bulgaria — Suedia** 2—1 (1).

Clasamentul după 8 runde: **Iugoslavia** 23, **U.R.S.S.** 21½ (1), **Ungaria** 21, **R. F. a Germaniei** 18½, **Cehoslovacia** 17½, **Bulgaria** 17 (1), **ROMÂNIA** 17, **Olanda** și **S.U.A.** 16, **Spania** 15½, **Suedia** 14 (1), **Argentina** 13½, **Polonia** 13, **R. D. Germană** și **Danemarca** 11, **Elveția** 8 (1). În runda a 9-a, România întîlnește S.U.A.

Turneul final feminin a început nefavorabil pentru jucătoarele noastre. Învinse în prima rundă cu 2—0 de către șahistele sovietice, ele nu au reușit decît un egal (1—1) în cea de a doua rundă, cu Bulgaria: **Polihroniade — Gheorghieva** și **Asenova — Baumstark,** remiză. Rezultatele rundei: **U.R.S.S. — Anglia** 2—0, **R. D. Germană — R. F. a Germaniei** 1½—1/2, **Ungaria — Cehoslovacia** 1½—1/2.

Clasament: **U.R.S.S.** 4, **Ungaria** 3½, **R. D. Germană** 2½, **R. F. a Germaniei** 2, **Cehoslovacia** și **Bulgaria** 1½, **România** 1, **Anglia** 0. În runda a treia România întîlnește R. D. Germană.

Valeriu CHIOSE

RUGBYȘTII ROMÂNI AU SOSIT LA LONDRA

LONDRA, 5 (Agerpres). — Echipa de rugby a României a sosit la Londra pentru un turneu de trei meciuri, în care va întîlni succesiv selecționata Cornwall (la 7 octombrie, la Redruth), combinata comitatelor Devon și Cornwall (11 octombrie, la Plymouth) și selecționata comitatului Devon (14 octombrie, la Torquay).

La sosire, conducătorul echipei române, fostul internațional Viorel Moraru, a declarat ziariștilor britanici: **„Sîntem satisfăcuți de faptul că au fost restabilite contactele dintre rugbyștii celor două țări. Sperăm ca meciurile ce le vom susține aici să contribuie la o colaborare mai strînsă între rugbyul românesc și cel britanic".**

A ÎNCEPUT CAMPIONATUL DE HOCHEI AL U.R.S.S.

A început cel de-al 27-lea campionat unional de hochei pe gheață. La actuala ediție a competiției participă 9 echipe: Ț.S.K.A. Moscova, Spartak Moscova, Dinamo Moscova, Aripile Sovietelor Moscova, Traktor Celiabinsk, S.K.A. Leningrad, Himik Voskresensk, Torpedo Gorki și Avtomobilist Sverdlovsk.

În primele partide disputate s-au înregistrat următoarele rezultate: Ț.S.K.A. — Aripile Sovietelor 4—1; Torpedo — Spartak 3—8; Himik — S.K.A. 5—1.

FOTBAL meridiane

Corespondență din Berlin

ECHIPA R.D GERMANE DEBUTEAZĂ ÎN PRELIMINARIILE C.M.

Dacă la majoritatea disciplinelor sportive, „examenul olimpic" al sportivilor din R.D. Germană a fost trecut cu un calificativ excelent, nu același lucru se poate spune despre comportarea fotbaliștilor, cîștigători ai medaliei de bronz. Firește, opinia sportivă din țara noastră a așteptat mai mult de la fotbaliști. Acum, după ce a trecut Olimpiada, privirile sînt ațintite spre un alt mare obiectiv: **obținerea calificării în turneul final al C.M. din 1974.** Mîine, sîmbătă, la Dresda reprezentativa R.D. Germană debutează în preliminarii, înfruntînd selecționata Finlandei, o echipă care în ultima vreme s-a afirmat puternic: **1—0 cu Albania și 1—1 cu România** în preliminariile C.M; **1—1 cu U.R.S.S.** și **2—1 cu echipa olimpică a R.F. a Germaniei** — meciuri amicale.

În linii generale, lotul R.D. Germane pentru acest joc este identic cu cel prezentat la J.O. În atac vor fi prezenți din nou **Streich, Peter Ducke, Sparwasser,** în linia mediană vor juca **Kreische, Seguin** și **Pommerenke.** În apărare se vor face cîteva modificări: debutează tînărul **Dörner** (Dresda) pe post de libero, fundașul de margine **Waetzlich,** care, alături de **Bransch** și **Kische,** pot alcătui o apărare mai bine organizată și eficientă. În fine, în poartă va juca cunoscutul **Croy,** a cărui formă bună nu se dezminte.

Sparwasser (în tricou alb) în luptă cu Lovcev și Hurtilava Fază din meciul R.D.G. — U.R.S.S. (2—2) în turneul olimpic

Meciul R.D. Germană — Finlanda este cea de a treia întîlnire dintre cele două țări. În 1959, Finlanda a cîștigat la Helsinki cu 3—2, iar un an mai tîrziu, la Rostock, R.D. Germană a repurtat victoria cu 5—1. La acest al doilea meci a debutat Peter Ducke, care va fi din nou prezent în meciul de mîine cînd va îmbrăca pentru a 47-a oară tricoul echipei naționale.

Întîlnirea de la Dresda începe la ora 17, și va fi condusă de arbitrul bulgar **Raduncev.**

HORST FRIEDEMANN
„Deutsches Sportecho" — Berlin

CAMPIONATE... CUPE

U.R.S.S. — Zaria Voroșilovgrad — Dinamo Moscova 2—0; Torpedo Moscova — Zenit Leningrad 0—0; Ararat Erevan — Karpati Lvov 2—0; Dinamo Tbilisi — Dnepr 3—0; Dinamo Moscova — Dinamo Kiev 2—1; Kairat Alma Ata — Neftci Baku 1—0; Dinamo Minsk — ȚSKA Moscova 2—1. În clasament conduce echipa Zaria Voroșilovgrad cu 32 p, urmată de ȚSKA Moscova — 31 p, Ararat Erevan — 27 p etc.

BRAZILIA. — Echipa Flamengo din Rio de Janeiro a învins cu scorul de 3—1 formația Cerra. Atletico Mineiro a dispus cu 2—0 de Curitiba. Cunoscuta formație F.C. Santos, cu toate că a jucat fără Pele și Clodoaldo, a întrecut cu 3—1 pe Brasil. Alte rezultate: Sao Paulo — Remo 1—0; Santa Cruz Recife — America Minas 4—1; Corinthians — Portuguesa 3—2; Vasco da Gamma — ABC 2—1; Rio Grande — Internacional 2—2; Minas Gerais — Palmeiras 0—0; Vitoria Salvador — Rio Fluminense 1—1.

ANGLIA. — În cea de-a treia etapă a Cupei Ligii engleze de fotbal s-au înregistrat rezultatele: Middlesbrough — Tottenham 1—1; Bristol Rovers — Manchester United 1—1; Sheffield United — Charlton 0—0; Southampton — Nottingham County 1—3; Bury — Manchester City 2—0; Millwall — Chesterfield 2—0; West Bromwich — Liverpool 1—1; Arsenal — Rotherham 5—0; Birmingham — Coventry 2—1; Ipswich — Stoke 1—2.

R.F. a GERMANIEI. — Etapa a 4-a s-a soldat cu următoarele rezultate: Wuppertal — Bayern München 1—1; V.f.B. Stutgart — F.C. Kaiserslautern 3—1; Schalke 04 — Kickers Offenbach 6—1; Borussia Moenchengladbach — Fortuna Düsseldorf 2—3; Hertha B.S.C. — Rotweiss Oberhausen 3—1; MSV Duisburg — Hanovra 3—1; Eintracht Braunschweig — Werder Bremen 1—0; SV Hamburg — F.C. Köln 0—0, Eintracht Frankfurt pe Main — V.f.L. Bochum 4—1. Clasament: 1. Bayern München — 9 p; 2. V.f.B. Stuttgart — 8 p; 3. Eintracht Frankfurt — 7 p.

RAPID VIENA A DEZILUZIONAT

VIENA, 5 (prin telex). Rapid Viena, care în etapa de miercuri a terminat la egalitate (1—1) cu Vienna a pierdut primul loc în clasament. Fruntașă este acum Admira Wacker cu 14 p urmată de Rapid cu 13 p și Wacker Innsbruck cu 12 p. Revenind la meciul cu Vienna, se poate spune că nivelul jocului a fost sub orice critică. Rapidul a deziluzionat pur și simplu. A fost condusă pînă în min. 75, cînd rapidistul Lorenz a trimis balonul cu capul în plasă.

În această partidă Rapid a aliniat următoarea formație: Fuchsbichler — Ullmann, Werner, Pajenk, Fak — Walzer (Scheffel), Hof (Groll), Gallos — Kastner, Krankl, Lorenz.

Următorul meci de campionat îl susține Rapid Viena la 18 octombrie, la Innsbruck cu campioana țării, Wacker.

KARL POINTNER
„Kronenzeitung" — Viena

MECIURI INTERNAȚIONALE

● La Oslo, în cadrul preliminariilor campionatului mondial, s-au întîlnit selecționatele Belgiei și Norvegiei. Victoria a revenit fotbaliștilor belgieni cu scorul de 2—0 (0—0) prin golurile marcate de Dolmans (min. 55 din lovitură de la 11 m) și Lambert (min. 56).

● Într-un meci internațional amical, desfășurat pe stadionul „5 Iulie" din Alger, reprezentativa Algeriei a învins cu scorul de 1—0 (0—0) selecționata Turciei. Golul victoriei a fost marcat în minutul 49 de Gamouh.

● „Cupa Europei Centrale" a fost cîștigată în acest an de formația iugoslavă Celik Zenika. În meciul retur al finalei competiției, disputat la Zenika, fotbaliștii de la Celik au învins cu scorul de 1—0 (0—0) echipa Fiorentina. Golul victoriei a fost înscris în minutul 89 de Galijasevici.

Prima manșă a finalei s-a încheiat la egalitate: 0—0.

Povestirile Salatierei

CE VA FI MÎINE?

Nu vă lăsați înșelați de titlul acestui ultim episod al serialului nostru. Ceea ce urmează, nu este un pronostic al finalei pe care o așteptăm cu toții, cu atîta nerăbdare și emoție. Ne-am propus ca — pentru încheiere — să studiem, în linii foarte generale, perspectivele viitoare ale competiției dotată cu „Salatiera de argint". Ne referim, deci, nu la a 61-a ediție, la al cărei ultim act vom fi spectatori, peste o săptămînă, ci la cea de a 62-a, a 63-a și următoarele.

Bineînțeles, această incursiune în viitor nu poate fi despărțită de prezentul imediat. Aceasta pentru motivul că însăși actuala ediție este un capitol al **noii** „Cupe Davis", cea care a trăit mari prefaceri structurale, chiar sub ochii noștri. Iar cele următoare trebuie să-i dea forma definitivă.

O primă consecință a noii formule de disputare a fost aceea că, de la ediția 1972, nu mai există Challenge-round. Formația campioană, S.U.A., a trebuit să intre în joc de la prima rundă și și-a făcut loc — cu destulă dificultate — printre obstacolele puse în cale, pînă a obține calificarea în finală. Cu atît mai remarcabilă rămîne performanța tenismenilor americani, care vin să-și apere din nou trofeul, în ultima etapă a întrecerii, fără să mai fi beneficiat de privilegiile vechi.

Și tot atît de prestigios este rezultatul obținut de reprezentativa României, care pentru a treia oară, pe distanța a patru ani, se califică în marea finală. Ilie Năstase și Ion Țiriac au sprintat din nou spre culmi, învingîndu-și pe rînd toți adversarii întîlniți. Memorabile vor rămîne meciurile susținute cu Italia (Panatta învins de două ori, la Progresul !), cu U.R.S.S. (redutabilul trio Metreveli-Kakulia-Lihaciov, pierzînd în fața tribunelor de la Tbilisi...), cu Australia (Neale Fraser n-a putut să-și promoveze noua echipă în fața rachetelor românești), ultimele trei trepte

spre confruntarea supremă. Desigur, nu este nici o coincidență în faptul că — și în noua formulă — tot echipele S.U.A. și României, finalistele de anul trecut, își dispută trofeul în meciul decisiv. Față în față stau cele mai bune echipe de tenis din lume, la ora actuală.

De fapt, **în ce constau înnoirile din actuala ediție?** Pentru a lămuri problema, ne vom întoarce din nou la trecut, atunci cînd aceste modificări au fost preconizate. De ani de zile, tot mai multe voci din lumea tenisului au pledat pentru două mari schimbări în structura competiției. Iată-le:

a) **abolirea regulei Challenge-roundului;**
b) **unificarea suprafețelor de joc.**

Pentru primul punct, s-a dat o adevărată luptă, de-a lungul ultimelor decenii. Pînă la urmă, adepții unui regulament modificat, în sensul unei mai mari echități, au triumfat. În 1971, reuniunea țărilor participante la „Cupa Davis" a adoptat hotărîrea de a trece la o nouă formulă de organizare, echipa campioană fiind obligată să intre în competiție din primul tur. Acesta a fost, însă, numai un prim pas. Următorul se va face de la ediția viitoare, din anul 1973, cînd se va introduce sistemul „capilor de serii". Pentru zona europeană — de pildă — s-a stabilit ca semifinaliștii din acest an să intre în joc numai în turul trei, pentru a da posibilitate echipelor mai slabe să ia parte la tururile preliminare de selecție. Echipa României urmează să intre direct în sferturile de finală ale grupei A, în care este cap de serie nr. 1. După cum se vede vom avea un compromis între vechea regulă a Challenge-roundului și sistemul stabilirii prealabile de favoriți ai competiției. Ceea ce este, poate, cel mai echitabil.

În ce privește unificarea terenurilor, orice încercări au eșuat pînă acum. Pare logic, la prima vedere, ca în competiția supremă a tenisului să existe condiții uniforme de participare pentru toate echipele, încă de la start. Iar faimoasa regulă a „alegerii terenului", să nu lase gazdelor unei întîlniri totala discreție în stabilirea suprafeței de joc. În 1970 — după Challenge-roundul de la Cleveland — ziarul **„Sportul"** a inițiat o anchetă internațională în lumea tenisului, punînd întrebarea: **„Pe ce terenuri jucăm în Cupa Davis?"** Au răspuns mari personalități din lumea sportului alb, ca foștii „mușchetari" francezi **Jean Borotra** și **René Lacoste,** președintele federației italiene de specialitate **Luigi Orsini,** fostul căpitan al echipei americane **Donald Dell,** cunoscuții comentatori sportivi **Lance Tingay** („Daily Telegraph" — Londra) **Zdenek Valenta** („Ceskoslovensky sport" — Praga), și **Ramon Sanchez** („AS" — Madrid), precum și însuși președintele comitetului de organizare al „Cupei Davis", **W. Harcourt Woods** (S.U.A.). Păre-

Așa arată terenul central Progresul în ziua marilor meciuri pentru „Cupa Davis"

rerile exprimate au fost, însă, extrem de diverse. Iar concluzia noastră, prin perspectiva timpului, rămîne aceea că într-adevăr — cel puțin pentru moment — **o unificare a terenurilor nu este posibilă.** Marea răspîndire a tenisului, practicat pe toate cele cinci continente, este asigurată tocmai și prin diversitatea suprafețelor de joc. A interzice — de pildă — terenurile cu gazon sau cele cu zgură, n-ar fi decît sursa unor noi inechități.

Desigur, nu numai aceste două sectoare, enunțate mai sus, sînt susceptibile de a îmbrăca forme noi. În lumea tenisului înnoirile sînt... la modă. În 1968 am asistat la introducerea sistemului „open" în turneele individuale, permițînd tenismenilor profesioniști să ia startul alături de cei amatori. „Cupa Davis" a rezistat pînă acum acestei modificări. Dar, **din anul viitor și competiția Salatierei va fi „open"...** Modalitățile de punere în practică a acestui sistem, în meciurile pe echipă, nu sînt încă clare, totuși. Mai există și alte noutăți. La Forest Hills, tenismenii au fost văzuți îmbrăcînd tricouri colorate, ceea ce altă dată era considerat un adevărat „sacrilegiu" pe terenurile sportului alb... S-au confecționat mingi colorate (totul pentru televiziunea în culori). Se aplică regula tie-breakului, pentru scurtarea jocului, dar făcîndu-l mai curînd supus unei șanse de moment. Din 9 mingi, servite alternativ, poate fi decis un campion!

Vom vedea toate acestea în viitoarele „Cupe Davis"? Este greu de spus. Trebuie să așteptăm, cu răbdare, evoluția tenisului în anii viitori. Atunci cînd se vor publica, desigur, filele unor „Noi povestiri ale Salatierei"...

Radu VOIA

SFÎRȘIT

ECHIPA ROMÂNIEI ÎN „CUPA DAVIS"
(continuare)

1960: România — Polonia 2—3
1961: România — R.S.A. 0—5
1962: România — Israel 4—1; R.F.G. — România 5—0
1963: România — Elveția 5—0; România — R.S.A. 2—3
1966: Franța — România 4—1
1967: România — Belgia 4—1; România — Spania 2—3
1968: România — Danemarca 4—1; Norvegia — România 0—5.
1969: România — R.A.U. 3—2; România — Israel 5—0; Spania — România 1—4; România — U.R.S.S. 4—1; România — India 4—0; Anglia — România 2—3; S.U.A. — România 5—0.
1970: România — Iran 4—1; România — Grecia 3—0; Iugoslavia — România 3—2.
1971: România — Olanda 5—0; Israel — România 0—5; România — Iugoslavia 4—1; România — R.F.G. 5—0; România — India 4—1; România — Brazilia 3—2; S.U.A. — România 3—2.
1972: România — Elveția 5—0; România — Iran 5—0; România — Italia 4—1; U.R.S.S. — România 2—3; România — Australia 4—1; România — S.U.A. ?

Redacția și administrația: București, str. Vasile Conta nr. 16; telefoane: centrala 11.10.05, secția corespondenți 11.51.09, interurban 72 și 286; telex: sportrom buc. 180. Tiparul I. P. „Informația", București 40.368

Biblioteca municipală
Tîrgu-Mureș

PROLETARI DIN TOATE ȚĂRILE, UNIȚI-VĂ!

Sportul

ZIAR AL CONSILIULUI NATIONAL PENTRU EDUCAȚIE FIZICĂ ȘI SPORT

ANUL XXVIII — Nr. 7198 | 4 PAGINI 30 BANI | Sîmbătă 7 octombrie 1972

BASCHETBALIȘTII DE LA DINAMO, ÎNVINGĂTORI ÎN ITALIA

În primele două meciuri susținute în cadrul turneului pe care-l întreprinde în Italia, echipa masculină de baschet Dinamo București, campioana României, a realizat tot atîtea victorii: 86—60 cu selecționata orașului Cremona și 58—54 cu selecționata orașului Pesaro.

Dinamoviștii vor mai juca la Bologna și la Diciavena.

VA FI CONTRAMANDAT MECIUL DE FOTBAL CU GRECIA?

● În eventualitatea rejucării meciului Panathinaikos — T.S.K.A. Sofia, federația elenă solicită renunțarea la partida de miercuri ● Lotul nostru va disputa, în orice caz, un meci de verificare ● F.R.F. a definitivat lista selecționabililor ● Noutățile lotului: M. Olteanu, Țarălungă, Radu, Roznai și Mulțescu.

Aseară a avut loc ședința Biroului F.R.F., în cadrul căreia a fost discutată alcătuirea lotului reprezentativ pentru proiectatul meci de miercuri, cu Grecia. O telegramă sosită ieri de la Atena înștiințează însă că **e probabil ca selecționata Greciei să nu poată susține întîlnirea de săptămîna viitoare** cu reprezentativa țării noastre. Motivul îl constituie **indisponibilitatea jucătorilor de la Panathinaikos — șapte dintre titularii echipei naționale** — deoarece este posibilă decizia de rejucare a partidei dintre campioana Greciei și aceea a Bulgariei (T.S.K.A. Sofia), din C.C.E., chiar în ziua prevăzută pentru partida de la București, miercuri 11 octombrie.

În eventualitatea că selecționata Greciei nu va putea efectua deplasarea — lucru care va fi cunoscut în cursul zilei de astăzi, — în funcție de decizia U.E.F.A. — lotul nostru reprezentativ se va reuni totuși pentru a disputa un meci de verificare. Partenerul urmează să fie desemnat după definitivarea situației meciului cu Grecia și n-ar fi exclusă invitarea unei echipe de club de peste hotare.

În orice caz, F.R.F. a definitivat lotul pentru partida de miercuri.

Iată componența sa: **Adamache, Stan** (portari); **Sătmăreanu, Dobrău, M. Olteanu** (Steagul roșu), **Antonescu, Deleanu, Velea, N. Ionescu** (fundași); **Dumitru, R. Nunweiller, Anca** (mijlocași); **Lucescu, Radu, Dembrovschi, Dobrin, Țarălungă, Roznai, Mulțescu** (atacanți).

După cum se poate observa, lotul prezintă cîteva noutăți, jucători remarcați în ultimele etape de campionat (M. Olteanu, Țarălungă, Roznai, Mulțescu). În schimb, s-a renunțat la Răducanu, Neagu, Iordănescu, Hajnal și Domide. De asemenea absentează și **Dinu** care nu poate juca pînă la judecarea cazului său de forul internațional, ca urmare a eliminării sale din meciul cu Finlanda.

În prima zi a campionatelor naționale de tir

TRĂGĂTORII DE LA I.E.F.S. AU CUCERIT PATRU TITLURI

Poligonul Tunari a cunoscut ieri din nou freamătul marilor întreceri de tir. Aici au început confruntările dintre cei mai buni țintași ai țării pentru titlurile de campioni naționali pe 1972. Din păcate, rezultatele primelor probe n-au fost pe măsura posibilităților fruntașilor acestui sport de mare precizie și încordare nervoasă, din motive independente de ei, respectiv condițiile meteo vitrege (vînt puternic și în rafale, frig, vizibilitate redusă). În această primă zi a competiției, au reușit să obțină locuri în fruntea clasamentelor numai acei care au știut să se acomodeze cu vîntul, care a influențat în mare măsură rezultatele. Printre aceștia s-au numărat, în primul rînd, reprezentanții Institutului de educație fizică și sport, care la probele de pușcă au întrecut orice așteptări, cîștigînd absolut toate titlurile puse în joc. Trăgătorii de la I.E.F.S. au realizat o performanță splendidă pentru care atît ei cît și antrenorul **Mircea Baia** merită felicitări. Ei au cîștigat prin tînărul student de la Politehnică (Facultatea de construcții aerospațiale) **Șerban Lupașcu** la armă liberă calibru redus 60 focuri culcat și **Edda Baia** (fosta campioană europeană la pușcă cu aer comprimat) la armă standard 60 focuri culcat.

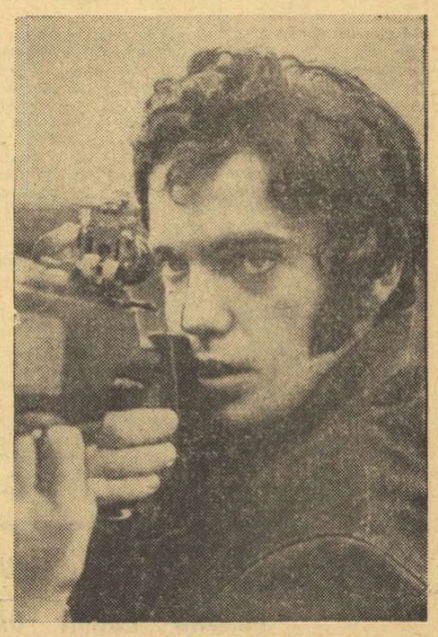

Primul campion al țării la ediția 1972 a „naționalelor", Șerban Lupașcu (IEFS), cel mai precis la proba de armă liberă calibru mic 60 focuri culcat

Foto: S. BAKCSI

Din cauza timpului cu totul nefavorabil tirului de performanță, o serie de concurenți de certă valoare,

Toma RABȘAN

(Continuare în pag. a 3-a)

SPORTIVII, ANGAJAȚI FERM ÎN AMPLA ACȚIUNE DE RECOLTARE

Cu toată vremea nefavorabilă din ultima perioadă, pe ogoarele țării s-a lucrat intens la recoltare, precum și la executarea însămînțărilor, deoarece fiecare zi de întîrziere poate produce pagube însemnate.

Alături de lucrătorii ogoarelor s-au aflat în aceste zile și oamenii muncii din fabrici și uzine, elevii și studenții care au ținut să-și aducă aportul la executarea în bune condiții a acestor lucrări de maximă importanță pentru agricultură. În rîndul lor au fost prezenți și numeroși sportivi, care n-au precupețit nici un efort pentru a avea o contribuție cît mai substanțială la realizarea optimă a obiectivelor propuse.

INTENSĂ ACTIVITATE PE OGOARELE IALOMIȚEI

Deși ploile au continuat să cadă, activitatea pe ogoare se desfășoară cu intensitate. Imperativul acestor zile este, firește, STRÎNGEREA ȘI DEPOZITAREA RECOLTEI.

În cooperativele agricole de producție ale județului Ialomița, toate forțele sînt concentrate pentru realizarea acestor lucrări de maximă importanță. La Slobozia, interlocutor ne-a fost inginerul **Dan Sterescu**, de la Direcția generală pentru industrie alimentară, agricultură și ape, un vechi și statornic admirator și practicant al sportului.

— Și în județul nostru, ca și în celelalte zone ale țării, problema recoltării se pune cu acuitate, deoarece de bunul mers al lucrărilor depind, în ultimă instanță, rezultatele activității din întreg anul. De aceea, în unele locuri se muncește aproape zi și noapte.

— Oferiți-ne, vă rugăm, în acest sens, cîteva exemple.

— Printre unitățile fruntașe pe județ se numără cooperativele agricole de producție din Scînteia, Grivița și Iazu. Membrii cooperatori din Scînteia au încheiat recoltatul celor 600 ha semănate cu porumb, obținînd o producție totală de 2 700 tone, iar cei din Iazu, de pe cele 220 ha au recoltat 1 100 tone. Rezultate bune s-au obținut și în ceea ce privește cultura sfeclei de zahăr. Astfel, la C.A.P. Iazu s-au realizat 4 000 de tone pe 80 ha, în timp ce la C.A.P. Scînteia pe aceeași suprafață s-au înregistrat 3 200 tone. La C.A.P. Grivița, producțiat totală s-a ridicat la 3 800 tone. În momentul de față, din cauza timpului ploios se depun intense eforturi pentru ridicarea de pe cîmp a recoltei, deoarece fiecare zi de întîrziere poate produce pagube însemnate.

— În afara problemelor impuse de recoltarea grabnică a produselor, spre ce se îndreaptă atenția lucrătorilor de pe ogoarele ialomițene?

— Paralel cu încheierea recoltării, se trece imediat la executarea însămînțărilor, cu deosebire la grîu și orz. Precizez că terenurile sînt pregătite pentru această operație și indiferent de evoluția atmosferică vom face totul pentru a realiza în cît mai scurt timp această importantă lucrare, deoarece luînd în considerare condițiile speciale, în care se desfășoară ea este un adevărat examen pentru noi cei care lucrăm în acest sector.

Țin să remarc, de asemenea, că printre cei ce participă la strînsul recoltei, fiindu-ne de un real ajutor, se numără și sportivii asociațiilor de la sate, precum și cei din întreprinderile și școlile județului, care în timpul lor liber au ținut să ne sprijine în această acțiune de maximă importanță economică.

Emanuel FANTANEANU

NUMAI ÎNTR-O SINGURĂ ZI, PESTE 20 DE TONE DE CARTOFI SORTAȚI

Printre școlile al căror elevi au dat un sprijin deosebit la acțiunea de depozitare a produselor agricole se numără și Liceul „Gh. Șincai" din Capitală. Prezenți zi de zi la gara Progresul sau în piața „Gh Coșbuc", elevii au ajutat la sortarea și depozitarea cartofilor. Demn de reliefat este faptul că numai într-o singură zi, cei care au lucrat la gara Progresul au sortat 21 de tone de cartofi. De altfel, pînă în prezent la asemenea acțiuni au fost prezenți peste 400 de tineri. Dacă ar fi să facem o mențione, ne-ar fi deosebit de greu, totuși, vom spune că printre cei ce s-au evidențiat se numără voleibalistele **Cristina Dumitru** (anul III I), **Mariana Ganițchi** (IV F), **Letiția Gamulea** (III A), baschetbalistul **Viorel Ungureanu** (III G), președinta clubului turistic al școlii, **Manuela Dumitrescu** (III E), precum și **întreaga clasă de fete** II D, care a primit felicitări pentru modul cum s-a achitat de sarcini.

Primele „rachete" ale celor două reprezentative: Stan Smith și Ilie Năstase la antrenamentul de ieri

Foto: Theo MACARSCHI

ZI ANIMATĂ PE TERENURILE PROGRESUL

PROTAGONIȘTII FINALEI „CUPEI DAVIS" ȘI-AU RELUAT ANTRENAMENTELE ÎN AER LIBER

Vremea n-a fost favorabilă nici ieri, deși s-a arătat parcă ceva mai blîndă de dimineață. N-a mai plouat, dar timpul s-a menținut destul de friguros, cu rafale de vînt, ceea ce n-a împiedicat pe tenismenii celor două team-uri, care vor disputa finala „Cupei Davis", să iasă în aer liber și să se antreneze cu nesaț la baza Progresul.

Pe terenul central au apărut mai întîi **Ion Țiriac** și **Jan Kukal**, în timp ce pe terenul alăturat se schimbau lovituri între **Ilie Năstase** și **Viorel Marcu**. Apoi, partenerii s-au schimbat, **Năstase** a jucat cu tenismanul cehoslovac, iar **Țiriac** cu **Marcu**.

Ceva mai tîrziu au sosit și oaspeții avînd, de data aceasta, în frunte pe **Stan Smith**, dar fără **Harold Solomon**. Astfel că, la un moment dat, toate terenurile erau pline, cei prezenți neștiind unde să-și îndrepte privirile.

„Dacă vremea se va menține instabilă, ne spunea căpitanul echipei române, prof. Ștefan Georgescu, **antrenamentul pe terenul central va pune multe probleme. Există, e drept, o planificare foarte strictă pentru ambele echipe. Dar, după cum se vede, forțele naturii fac abstracție de ea. Să sperăm însă că ele vor fi mai blînde în continuare. Cu excepția inconvenientelor amintite pînă acum, antrenamentele pe care le conduc s-au desfășurat normal și ele indică o formă bună a sportivilor noștri pentru cele trei zile ale finalei. Duminică vom avea și o zi de pauză".**

Și medicul lotului român, dr. **Ion Ștefan** s-a arătat încrezător: „Sta-

C. COMARNISCHI

(Continuare în pag. a 4-a)

„AȘII" LUI NĂSTASE

Joi seară. Emoții. Peste cîteva minute vom vedea filmul color al finalei Năstase — Ashe, de la **Forest Hills.**

Filmul demarează cu zgomot. Arena e arhiplină: aproape 20 000 de spectatori. Crainicul vorbește sacadat, ca într-o transmisie de **football** american. Servește Năstase! **As!** Crainicul nu scapă prilejul! **„Ili** (a căzut e-ul) **Nastasi** (s-a modificat e-ul) **este cel mai mare jucător european de la Fred Perry încoace".**

Jocul e un formidabil duel de contre. Tribunele izbucnesc la intervale de secunde, acoperind zgomotul avioanelor și șuieratul trenurilor din jurul **Forest Hills-ului.**

Se deschide o ușă. A venit Năstase! Se furișează printre fotolii. Găsește unul, lîngă mine. Îi simt respirația. Îmi șoptește: **„E pentru a doua oară că mă văd jucînd. Stai o clipă! Am să greșesc vole-ul. Nu! Nu!! Nu!!! Teribil jucător acest Ashe. I-ai văzut returul? L-a mătura pe Smith, cu 3—0, în sferturi".**

Jocul continuă. Jocul crește. Tribuna multicoloră urlă. Tatăl lui Ashe, mereu în prim-plan, radiază. Aplaudă. Năstase rătează trei mingi de **break.** Cade. Rămîne jos.

Ioan CHIRILA

(Continuare în pag. a 4-a)

PE STADIONUL REPUBLICII DIN CAPITALĂ

DINAMOVIADA INTERNAȚIONALĂ UN CONCURS ATLETIC IMPORTANT

● A fost definitivat programul competiției ● Hires vrea să filmeze un nou record mondial ● Favoriți și outsideri ● Telesidul va avea de lucru!

În suita manifestațiilor atletice găzduite în acest an de stadionul Republicii, întrecerile din cadrul celei de a XIV-a ediții a tradiționalei competiții, DINAMOVIADA, se înscriu fără îndoială la un loc de frunte. Sportivi și sportive din șapte țări, reprezentînd cluburile Levski-Spartak (Bulgaria), Ruda Hvezda (Cehoslovacia), Dynamo (R. D. Germană), Gwardia (Polonia), Dozsa (Ungaria), Dinamo (U.R.S.S.) și Dinamo București, care nu și-au întrerupt nici un moment pregătirile după J.O., își vor disputa întîietatea pe parcursul celor 34 de probe.

Prezența la start a unor medaliați de la München, alături de numeroși performeri de bună valoare, este o primă garanție a spectacolului pe care-l vom urmări, în numai 24 de ore, pe Elbitexul din Dealul Spirii. Promisiunile unor rezultate înalte — ce bine ar fi dacă ploaia și vîntul ne-ar ocoli măcar în aceste zile — din partea protagoniștilor (în ultima perioadă marii învinși ai Olimpiadei nu au ratat prilejul de a stabili chiar și recorduri mondiale), ca și faptul că acest concurs nu prilejuiește doar întreceri individuale, ci și una pe echipe, reprezintă un plus de interes pentru iubitorii acestui sport.

Organizatorii au alcătuit un program dens, care ne va stimula în mod cert pasiunea pentru atletism. Ei au depus și serioase eforturi pentru ca atît pista de alergări, cît și sectoarele de sărituri sau aruncări, influențate de marea cantitate de apă căzută, să se prezinte la nivelul cerințelor unei asemenea competiții. De altfel, într-o declarație făcută reprezentanților presei, tov. colonel Valeriu Buzea, președintele clubului Dinamo București a promis că se va face tot ce este posibil pentru ca gazdele întrecerilor să fie cu adevărat la înălțime. **„În intenția noastră este să trecem atletismul pe primul plan al preocupărilor, iar concursul de astăzi și mîine reprezintă un veritabil examen, în primul rînd al potențelor organizatorice, la un început de drum nou. Pe listele de înscrieri veți întîlni numele unor cunoscuți performeri în lumea întreagă. Sper ca în această companie selectă evoluțiile atleților noștri să ne prilejuiască și unele satisfacții".**

★

Printre conducătorii dinamoviștilor sovietici am remarcat o figură binecunoscută nouă. Este vorba de **Nikolai Karakulov**, fostul recordman unional și campion al Europei în 1946, adversar, cu ani în urmă, al sprinterilor români. Revederea lui cu **Alexandru Stoenescu**, unul dintre vechii săi parteneri de întrecere, a fost emoționantă, cum sînt întotdeauna astfel de revederi. Dar cum, acum, în preajma întrecerilor, nu este timp de depănat amintiri, cei doi foști viteziști au preferat o discuție despre perspectivele elevilor lor în competiția care începe astăzi. Amintirilor le va veni rîndul ceva mai tîrziu...

Din delegația maghiară face parte și antrenorul **Laszlo Hires**, cel care, mai multe sezoane, a condus direct pregătirile alergătorilor noștri de semifond și fond. **„Potrivit vechii mele pasiuni, n-am uitat să-mi aduc... aparatul de filmat. Vreau, înainte de orice, s-o filmez pe Argentina Menis — marea vedetă, de astăzi, a atletismului românesc și poate voi avea norocul să înregistrez pe peliculă chiar un nou record mondial! Voi fi bucuros, de asemenea, să mă reîntîlnesc cu vechii mei elevi, dintre care unii au ales, ca și mine, profesiunea de antrenor. Nu voi scăpa prilejul să fac cu ei un schimb de experiență. Avem, fără discuție, atîtea lucruri să ne spunem!..."**

★

În cadrul ședinței tehnice, desfășurată ieri dimineața la Snagov, au fost perfectate toate amănuntele legate de buna desfășurare a întrecerilor. Ca director al concursu-

(Continuare în pag. a 3-a)

Christoph Höhne (în stînga) favoritul cursei de 20 km marș

Pe pista stadionului de la Snagov sprinterele iau un nou start. Al cîtelea la antrenamentul de ieri?

Foto: Dragoș NEAGU

Cu o mai largă contribuție a profesorilor de educație fizică

IAȘUL SE POATE ÎNSCRIE ÎN RÎNDUL ORAȘELOR CU O MARE PONDERE ÎN SPORTUL DE PERFORMANȚĂ

Cu trei luni în urmă, Secretariatul Comitetului județean Iași al P.C.R a analizat — printre altele — și felul în care profesorii de educație fizică și sport contribuie la afirmarea mișcării sportive ieșene pe plan republican.

Concluziile n-au fost de fel îmbucurătoare. S-a constatat astfel că **profesorii de educație fizică din școli manifestă o slabă preocupare față de creșterea unor sportivi de performanță din rîndul elevilor. Sarcina aceasta a fost lăsată mai mult pe seama Liceului „Mihail Eminescu", cu program de educație fizică, a Școlii sportive „Unirea" și a centrelor de copii și juniori.** S-a apreciat de asemenea că **unele conduceri de școli și chiar unii profesori de educație fizică fac obstrucție atunci cînd o serie de elevi cu calități deosebite își manifestă dorința de a activa în cadrul unor centre sportive, le creează greutăți.** Observații asemănătoare au existat și la nivelul cadrelor didactice **din rețeaua învățămîntului superior, mai ales a acelora din colectivul Facultății de educație fizică, care nu și-au adus o contribuție la creșterea performanței sportive pe măsura posibilităților lor. Se recomanda cu prilejul analizei ca atît Consiliul județean pentru educație fizică și sport cît și conducerea Facultății de educație fizică, printr-o strînsă colaborare, să revadă activitatea cadrelor didactice de specialitate din institute și facultăți, să le repartizeze în mod special și obligatoriu pentru pregătire grupe de copii, juniori, sportivi și echipe de performanță. O soluție inspirată desigur de a determina efectuarea unor pași hotărîți pe calea performanței.**

Ce s-a realizat pînă în prezent, după analiza din Secretariatul județean de partid, în domeniul reorientării muncii profesorilor de educație fizică, al apropierii lor de nevoile sportului de performanță ieșean?

Răspunsul l-am putut afla cu ocazia unei vizite întreprinse recent la Iași, prin discuțiile avute cu diferiți reprezentanți ai organelor sportive locale, ai școlilor și ai institutelor de învățămînt superior. Opiniile exprimate de cei cu care am purtat discuții, le alăturăm propriile noastre constatări.

În domeniul sportului școlar este de relevat faptul că a intervenit un fapt nou și anume **fuzionarea celor două școli sportive** din Iași, practic, trecerea celei de la Liceul „Costache Negruzzi" pe lîngă Școala sportivă „Unirea". Este o soluție lucidă, firească. În condițiile existenței fostei școli sportive de la „Negruzzi", elevii făceau mai mult inițiere, eludîndu-se astfel principiile de funcționare a unei unități cu caracter de pregătire a viitorilor performeri. Acum, în fine, o dată cu crearea unei singure școli sportive — o veritabilă pepinieră pentru performanță — există nădejdi că munca va fi mai bine organizată. Evident, cu condiția ca profesorii și antrenorii de la „Unirea" să simtă și mai mult răspunderea muncii lor, acordînd selecției importanța ce i se cuvine, iar procesului de instruire și educație, o mai mare pondere ca pînă acum. Sînt vizate îndeosebi secțiile de atletism, fotbal, handbal, volei și haltere.

În discuția avută cu **prof. D. Marian**, directorul Școlii sportive „Unirea", acesta se arăta destul de optimist în ceea ce privește perspectivele imediate ale unității pe care o conduce, considerînd, de pildă, că existența unor echipe și tineri în divizia școlară și de juniori, în divizia B sau în diverse competiții ale speranțelor înseamnă de-acum realizări de mari proporții, menite să determine o stare de automulțumire. Nu putem împărtăși un asemenea optimism. Important este să vizăm tot mai sus, să facem dintr-o școală sportivă, o unitate cu o personalitate distinctă în sfera performanței la nivel republican.

Pasiunii și muncii competente a profesorilor de la „Unirea" trebuie să i se alăture și un sprijin mai direct din partea organelor locale, al Consiliului popular municipal, așa cum s-a realizat recent: **7 grupe de la „Unirea" vor avea acces, cîte 6 ore pe săptămînă, în sălile unor școli și licee.** Rămîn ca deziderate importante, însă, reamenajarea sălii de sport — pe structura fostului manej de la poalele Copoului — încadrarea unui antrenor (cel puțin) pe lîngă secția de box și, în fine, o prezență reală a celorlalți profesori de educație fizică din Iași la cristalizarea performanței, încă de pe băncile școlii, așa cum se petrec lucrurile în alte orașe, ca de pildă Romanul. Doi, trei profesori romașcani care se ocupă de performanță fac la această oră mai mult decît cei aproape 100 de colegi ai lor din municipiul Iași! Nu este admisibil ca colectivul profesorilor de educație fizică de la Liceul „Mihail Sadoveanu" **să se laude doar cu două echipe în calificări sau ca cel de la Liceul nr. 6 să desfășoare pe firul performanței, o activitate meteorică. La Liceul nr. 6 prof. Ion Rascarache — precizează în discuțiile purtate cu noi tov. Ion Șorcaru, președintele CJEFS — mulțumit că după absolvirea institutului a rămas în Iași, nu prea își mai justifică existența, în afara orelor de catedră. Am dori să-l vedem mai aproape de nevoile performanței, începînd de la nivelul școlii, pe prof. C. Bulai** (Gr. șc. constr.), **prof. Tereza Ciocoiu** (Șc. gen. 16),

Tiberiu STAMA

(Continuare în pag. a 2 a)

OINĂ

FINALISTELE INCEP LUPTA DECISIVĂ IN CAMPIONAT

CRAIOVA, 6 (prin telefon, de la trimisul nostru). Oiniștii celor zece echipe finaliste ale campionatului național pe anul 1972 au fost așteptați de localnici ca niște oaspeți mult doriți. Atenta primire a sportivilor, pregătirea terenurilor de joc pe Stadionul Central, popularizarea pe scară largă a întrecerilor, iată numai cîteva din elementele care ilustrează interesul major stîrnit aici de turneul final. Dar (păcat că există acest dar), vremea nu a ținut cîtuși de puțin cu oiniștii și ospitalierele lor gazde, pentru că, în preziua startului, a început o ploaie rece și deasă care a continuat și peste noapte. În această situație, federația de resort a luat măsuri de a simplifica sistemul de desfășurare a partidelor, iar organizatorii au făcut tot ceea ce a fost posibil, punînd la dispoziția fiecărei formații echipament de schimb, vestiare, dușuri și sală pentru încălzire. Din cauză că gazonul terenului central a fost îmbibat cu apă, jocurile au fost mutate pe un dreptunghi de zgură marcat cu o bandă din material plastic.

Conform noii formule, aprobată de toți delegații, cele zece echipe au fost împărțite în două serii, după criterii valorice : grupa I — C.P.B., Torpedo Zărnești, Celuloza Călărași, Biruința Gherăiești și Confecția Rm. Sărat ; grupa a II-a — Dinamo București, Avîntul Curcani, Avîntul Frasin, Recolta Crasna și Tricolorul Baia Mare. Se joacă, turneu simplu, urmînd ca, apoi, formațiile clasate pe aceleași locuri în grupele respective să se întîlnească între ele pentru stabilirea ierahiei finale.

Dintre meciurile disputate vineri, pe o ploaie fără întrerupere, am selectat confruntarea dintre **Avîntul Curcani și Avîntul Frasin** care, în pofida timpului potrivnic, a fost presărată cu faze spectaculoase. La „bătaie" au intrat oiniștii din Curcani, aplicînd tactica pe grupe. Fiind bine serviți, **St. Eftimie** (2), **T. Berbec** (2), **Gh. Necula** (1), **A. Vlădan** (1) **și St. Băjenaru** (1) au reușit — printr-o maximă concentrare — să realizeze puncte suplimentare din „bătaia" mingii. În schimb, frăsinenii au combinat frumos la „prindere", au pasat și tintit cu precizie, lovind cinci jucători adverși. Cam în aceeași manieră pasionantă s-a consumat și repriza secundă, echipa din Frasin obținînd trei puncte suplimentare (**F. Pitișciuc** 2 și **I. Drelciuc** 1), iar cea din Curcani lovind trei adversari. Astfel, partida s-a încheiat cu un echitabil rezultat de egalitate : 13—13.

Alte rezultate : Torpedo Zărnești — Confecția Rm. Sărat 7—0, Biruința Gherăiești — Confecția Rm. Sărat 16—6, Tricolorul Baia Mare — Recolta Crasna 5—12, Celuloza Călărași — Torpedo Zărnești 6—2, Avîntul Frasin — Recolta Crasna 8—5.

Traian IOANIȚESCU

AERONAUTICĂ

Concursul național de zbor cu motor

TIMPUL — UN IMPEDIMENT IN DESFĂȘURAREA INTRECERILOR

PLOIEȘTI, 6 (prin telefon). Era de așteptat, ca după întrecerile planoriștilor și ale parașutiștilor și zborul cu motor să se bucure de „atenția" timpului. După o perioadă cu soare și vreme frumoasă, vremea s-a schimbat radical, exact în ziua începerii concursului național de zbor cu motor. Astfel, după trei zile de întreceri dintre care numai una folosită parțial, s-a putut efectua doar o singură probă și anume cea de aterizare la punct fix.

Astăzi pe aerodromul sportiv Strejnicu de lîngă Ploiești urmează să se desfășoare, dacă condițiile meteorologice vor permite, proba a doua a concursului, și anume cea de înaltă acrobație (exerciții impuse și liber alese).

Clasamentul general după efectuarea primei probe : 1. Ștefan Calotă (Aeroclubul „Aurel Vlaicu" — București), 2. Gheorghe Uță (S.S.A. Focșani), 3. Gheorghe Petre (Aeroclubul „Gheorghe Bănciulescu" din Ploiești).

CICLISM

CONSTANTIN CÎRJE (Dinamo) — CAMPION LA URMĂRIRE INDIVIDUALĂ

Campionatul național la urmărire individuală pe velodrom, început joi după-amiază, pe frig și vînt s-a încheiat vineri, la ora 17, pe ploaie.

Deci, condiții grele de concurs. De data aceasta, titlul de cel mai bun alergător al țării la urmărire individuală a revenit dinamovistului **Constantin Cîrje**, care a parcurs distanța de 4 000 m, în confruntare directă cu Petre Dolofan (Steaua) în 5:16,2 (Dolofan, cu 5:18,2 — a ocupat în clasament locul II). Cîrje, muncitor tipograf, are 20 de ani. Anul trecut a cucerit titlul de campion național la aceeași probă, însă la categoria juniori. Un alergător serios, la fel de bun la fond ca și pe pistă, Cîrje se numără printre marile speranțe ale ciclismului nostru.

După acești doi sportivi amintiți, pe locurile 3—4 s-au clasat în ordine M. Ferfelea (Steaua) 5:21,2 și Cr. Tudoran (Steaua) 5:21,3.

În caz că vremea va fi favorabilă, campionatul național pe velodrom va continua astăzi după-amiază, începînd de la ora 16, cu proba de urmărire pe echipe, urmînd ca duminică să se dispute cursa cu adițiunea de puncte.

Gh. ȘTEFĂNESCU

Constantin Cîrje (Dinamo) la sfîrșitul cursei care i-a adus primul titlu de campion național la seniori

Foto : N. DRAGOȘ

RÎNDURI DIN SCRISORILE DV...

● „De cînd a început campionatul, observ că în ziarul dv. apar greșeli în alcătuirea clasamentului seriei a II-a, din Divizia B, la fotbal. Punctajul echipelor Corvinul Hunedoara și Olimpia Satu Mare apare mai mic decît cel normal și astfel ele au o poziție necorespunzătoare rezultatelor pe care le-au obținut" (PETRU MARIN, str. Tomovici 8, București). **Nu sînteți singurul care ne faceți atent asupra acestor „greșeli". Să nu aveți nici o grijă. Clasamentele se întocmesc corect. Poate nu știți însă, că cele două echipe — fiindcă anul trecut au „realizat" unele rezultate neconforme cu valoarea lor, cu realitatea — au fost sancționate de către F.R.F. cu scăderea unor puncte în actualul campionat. Deci...**

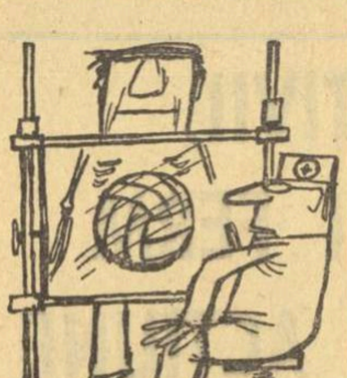

Desen de N. CLAUDIU

● „Cupa Politehnica, la handbal — oferită de clubul Politehnica Timișoara — a fost cucerită anul trecut de formația Minaur Baia Mare. În vara aceasta, clubul organizator a trimis o adresă celor din Baia Mare cerîndu-le să expedieze cupa... fiindcă le trebuie la ediția din acest an. Cei de la Minaur spun că nu vor s-o cedeze într-un astfel de mod. Ce părere aveți ?" (E. SZEKELY, str. Potcoavei nr. 6, Baia Mare). **Una și bună : o cupă cucerită într-o competiție poate fi pierdută în ediția următoare numai pe terenul de joc. Ideea celor de la Politehnica Timișoara ni s-a părut și nouă destul de... originală.**

● „Îl simpatizez pe Ilie Năstase, îmi place tenisul și asta m-a determinat să scriu aceste versuri pe care doresc să le publicați... Vă rog să mă scuzați pentru greșelile care mi-au scăpat fără voie" (ACHIM MIULESCU, Petrești, jud. Alba). **V-am scuzat și pentru versuri...**

● „Vă rugăm să publicați din nou, într-un singur ziar, numele primilor trei clasați la fiecare probă din cadrul Olimpiadei recent încheiate la München". (MARCHIS AMBROZIE, str. T. Vladimirescu 16—20, Arad). **Este drept — cum spuneți dv. — că astfel ar fi mai ușor, peste ani, să găsim rezultatele înregistrate la ultima Olimpiadă, într-un singur ziar. Pentru moment, însă, spațiul nu ne permite să vă realizăm dorința. Propunerea dv. rămîne totuși în evidența noastră. Și, cine știe...**

● „Ar fi mai echitabil, socot, ca în clasamentele neoficiale ale olimpiadelor să se țină cont nu numai de medalii și puncte ci și de populația fiecărei țări în parte. Ar interesa un clasament în care să se țină seama de relația medalii—puncte—nr. de locuitori". (CONSTANTIN RUSU, str. Cometei 38, Cluj). **S-au mai gîndit și alții la un asemenea clasament, dar pînă se va cădea de acord că ceva trebuie schimbat, va mai trece timp. Nu uitați doar că următoarea olimpiadă este peste patru ani. Cert este că un atare clasament — care să țină seamă și de populația fiecărei țări participante ne-ar situa într-o poziție mai reală în contextul sportului internațional.**

Modesto FERRARINI

HOCHEI

NICI O SURPRIZĂ ÎN RUNDA DE IERI A „CUPEI ROMÂNIEI"

Ieri s-au disputat încă patru partide din cadrul „Cupei României" la hochei, de această dată mai puțin echilibrate decît cele disputate în runda precedentă.

DUNĂREA GALAȚI — AVÎNTUL GHEORGHIENI — 11—5 (4—2, 3—1, 4—2). Continuînd seria rezultatelor bune din această competiție, hocheiștii din Galați au obținut încă o victorie, mai facilă însă decît o arată rezultatul final. Ei și-au dominat aproape în permanență adversarii, au închegat acțiuni spectaculoase și eficiente, dar au neglijat întrucîtva apărarea, permițînd jucătorilor din Gheorghieni să puncteze. Golurile au fost marcate de : **Tăbăcaru** (2), **Moroșan** (2), **Curelaru** (2), **Nistor, Iordan, Kercso, Bălăneanu** și **Ciobotaru** pentru Dunărea, respectiv **Kemeneș** (2), **Todor, Gyorgy** și **Antal**. De remarcat că din nou au apărut neregularități și cazuri de indisciplină, arbitrii fiind obligați să dicteze trei eliminări de cîte zece minute !

I.P.G.G. BUCUREȘTI — TÎRNAVA ODORHEI 13—1 (5—0, 5—0, 3—1). Vădit marcați de eforturile depuse în etapa precedentă, hocheiștii din Odorhei au cedat inițiativa chiar din primele minute, fiind net depășiți la toate capitolele de teamul studențesc. Aceștia din urmă, în mare vervă, nu s-au sfiit să înscrie gol după gol, țesînd acțiuni de mare spectacol, sau șutînd prin surprindere de la distanță. De menționat este forma excelentă a lui **Pisaru**, autor a patru goluri și coautor al altor două. Unicul punct al formației din Odorhei a fost înscris la sfîrșitul reprizei a treia, cînd echipa bucureșteană avea doi jucători pe banca eliminaților. Au marcat : **Pisaru** (4), **Steinberg** (3), **Cojocaru** (2), **Pădurariu, Ciobanu, Leonte** și **Nuțu** pentru I.P.G.G., respectiv Vass. În reuniunea de după amiază s-au disputat jocurile **Dinamo București — Agronomia Cluj** și **Steaua — C. S. Miercurea Ciuc.** În ambele partide victoria a revenit echipelor bucureștene, dinamoviștii cîștigînd cu 9—4 (1—2, 5—1, 3—1), iar hocheiștii de la Steaua cu 5—2 (1—0, 2—2, 2—0).

Astăzi este zi de pauză, urmînd ca întrecerile să se reia duminică.

Călin ANTONESCU

ALPINISM

IN CIUDA VREMII NEFAVORABILE...

Întîlnirea republicană de alpinism, programată în ultima decadă a lunii septembrie, a reunit la Căminul Alpin din Bușteni sportivi de toate categoriile (seniori, tineret și fete), pentru a escalada cele mai dificile trasee din Bucegi. Au fost prezenți aproape 100 de alpiniști din 15 asociații și cluburi sportive alcătuind 11 echipe de tineret, 7 de seniori și 5 feminine. De remarcat numărul destul de mic al echipelor de tineret și prezența constantă a echipelor feminine. Din cele 23 de echipe înscrise 13 erau universitare fapt ce dovedește dezvoltarea acestui sport în rîndul studenților. Au apărut pentru prima dată alpiniștii unor noi secții : Universitatea Cluj, Turdeana Turda, Rapid Oradea, Corvinul Hunedoara.

Vremea nefavorabilă (ploaie, transformată în cea de a doua zi a întîlnirii, în lapoviță și ninsoare) i-a determinat pe alpiniști să realizeze, neoficial, unele escalade în vederea obținerii normelor de clasificare sportivă. S-au remarcat alpiniștii de la Universitatea Cluj care, în condiții foarte dificile, au urcat cu două echipe traseul Policandrului și echipa de fete a I.P.G.G. care a escaladat Marea Surplombă și traseul Hermann Buhl.

Din păcate, organizatorii n-au asigurat un program adecvat condițiilor atmosferice nefavorabile, nici măcar o discuție largă între tehnicieni și alpiniști. S-ar fi putut prezenta, de asemenea, expediția din Pamir (deoarece erau de față toți participanții).

★

În următoarele perioade sînt prevăzute manifestări pentru alpiniști: 8 octombrie Alpiniada Universitară (Bucegi) ; 15 octombrie : Alpiniada Timiș (Cheile Cernei).

Iosif GHEȚIE

POLO

DINAMO ȘI RAPID SE ÎNTÎLNESC MÎINE PENTRU PRIMA OARĂ ÎN ACTUALUL CAMPIONAT

În sfîrșit, campionatul național de polo ne oferă și un adevărat derby. Pentru prima oară în actuala ediție (și chiar în acest an) puternicele formații **DINAMO** și **RAPID**, singurele neînvinse în prima divizie a țării, se vor afla față în față pentru a tranșa — într-o primă manșă — rivalitatea dintre ele.

Partida este programată mîine dimineață, de la ora 11, în piscina din parcul Dinamo și va fi condusă de arbitrul internațional **Gh. Nicolaescu.** În lotul campionilor nu există decît o singură problemă : cine vor fi cei 11 jucători aleși de antrenorul Carol Corcec din lotul de 13 internaționali pe care îl are la dispoziție : **Huber** și **Frățilă** — portari, **Kroner, Zamfirescu, Mihăilescu, Novac, D. Popescu, Popa, M. Popescu, V. Rus, Frîncu, Nastasiu** și **Lazăr** (care a primit dezlegarea de la clubul Rapid). Din formația feroviarilor nu vor lipsi **Chețan** și **Mureșan** — portari, **Szabo, Culineac, C. Rus, Țăranu, Băjenaru, I. Slăvei, Miu** și **Olac.**

Programul etapei-turneu din Capitală este completat cu meciurile **Progresul — Dinamo** (astăzi, de la ora 17, la bazinul Dinamo) și **Rapid — progresul** (mîine, de la ora 17, la bazinul Dinamo).

Celelalte meciuri sînt programate la Cluj (**Olimpia Oradea — Crișul Oradea, Crișul — Voința** și **Olimpia — Voința**) și la Arad (**Politehnica Cluj — Vagonul, Politehnica — I.E.F.S.** și **I.E.F.S. — Vagonul).**

AUTOMOBILISM

Astăzi și mîine, la Cluj

FINALA CAMPIONATULUI DE VITEZĂ ÎN COASTĂ

Astăzi după-amiază și mîine dimineață, pe serpentinele dealului Feleacului se vor întrece cei mai buni automobiliști sportivi ai țării în cea de a patra și ultima probă a campionatului de viteză în coastă.

Evenimentul, de o deosebită importanță pentru sportivii români (la finele cursei vor fi cunoscuți campionii țării în alergările de viteză în coastă) prezintă, de data aceasta, și un interes internațional. Organizatoarea competiției (A.C.R.), în dorința de a verifica valoarea sportivilor noștri în compania unor conducători de clasă internațională, a programat în cadrul acelorași zile și un concurs internațional la care au fost invitați să participe automobiliști din Austria, R.F. a Germaniei și Italia.

Ținînd seama că participarea în cursa de coastă de pe Feleac este obligatorie pentru toți concurenții care doresc să conteze în clasamentul general final al campionatului, se scontează pe prezența la dispute a unui număr record de concurenți. Iată care sînt liderii clasamentelor generale acum, înaintea probei de pe Feleac : clasa a II-a — **Eugen Ionescu-Cristea** (U.A.P.), clasa a III-a — **Marin Dumitrescu** (U.A.P.), clasa a IV-a — **Eugen Ionescu-Cristea**, clasa a V-a — **Florin Morassi** (U.A.P.).

Antrenamentele oficiale au fost programate astăzi, începînd de la ora 14, iar cursele de campionat și alergările din cadrul concursului internațional se vor desfășura mîine, cu începere de la ora 9.

CU O MAI LARGĂ CONTRIBUȚIE A PROFESORILOR DE EDUCAȚIE FIZICĂ

(Urmare din pag. 1)

prof. Ortansa Agachi (Șc. gen. 17). Dulcele tîrg al Ieșilor de altă dată nu mai poate însemna un prelungit și dulce anonimat, astăzi, într-o așezare care îmbracă tot mai pregnant înfățișarea unei citadele continentale cu atu-uri adecvate. În același timp se cuvine ca și unii directori de școli să facă mai mult pentru activitatea sportivă de performanță a elevilor. Exemplul unor directori ca **prof. Olimpia Grecu** (Lic. 4), **prof. Emil Pintilie** (Lic. 7) și **prof. Grigore Popovici** (Lic. 8) ar determina ca peste tot să facem cunoștință cu realități pozitive.

★

În ceea ce privește învățămîntul superior, și aici se constată tendința către un demaraj mai spectaculos. Decanul **Facultății de educație fizică, conf. Al. Merică** este ferm decis să colaboreze cu CJEFS pe linia angrenării **tuturor cadrelor** didactice în sport, a preluării unor obligații precise : **toți asistenții vor răspunde de grupe de copii sau juniori, de sportivi care vizează performanța.** Este un proces în formare, care trebuie urmărit cu atenție, tratat cu răspundere și seriozitate. Aceeași preocupare am constatat-o și la Universitatea „Alexandru Ioan Cuza". Șeful catedrei de specialitate, lectorul **Gh. Luca** și secretarul clubului „U", tov. **C. Nour**, ne-au prezentat situații din care rezultă că **fiecare asistent sau lector va avea, o dată cu noul an de învățămînt, sarcini concrete pe linia performanței.** Situații asemănătoare am primit din partea Institutului de medicină (tov. Mariciuc), Institutului politehnic (tov. Marica) și Institutului agronomic (tov. Berică) din care, de asemenea, rezultă că **din toamnă, o dată cu reînceperea cursurilor universitare, toți asistenții și lectorii încadrați în colectivele catedrelor de educație fizică vor primi însărcinări ferme pe linia activității sportive de performanță. Ei nu se vor mai limita la orele de curs sau la efectuarea unor lucrări de cercetări în domeniul teoretic, ci le vor împleti cu activitatea practică, așa cum recomandă de altfel și documentele de partid, istoricele lucrări ale Conferinței Naționale, care trebuie să constituie un far călăuzitor în muncă. Transpunerea lor în viață sînt o datorie de onoare și pentru profesorii de educație fizică ieșeni.**

Vizita la Iași și abordarea aspectelor semnalate mai sus ne-a prilejuit cunoașterea unei frumoase inițiative a conducerii Universității „Alexandru Ioan Cuza" : **pe viitor, cadrele didactice de educație fizică nu vor mai obține gradații superioare decît în funcție și de contribuția ce o vor aduce la dezvoltarea activității de performanță în rîndul studenților.** Este o recentă hotărîre a senatului universitar pe care o salutăm, ea servind foarte bine ideii pentru care pledăm și în aceste rînduri — și pe care am dori-o extinsă la nivelul celorlalte institute de învățămînt superior.

HANDBAL

În divizia feminină A — LA EXTREMITĂȚILE CLASAMENTULUI...

Din primul tur al diviziei feminine A de handbal au mai rămas de disputat doar patru etape și iată că ierarhia celor mai bune zece formații ale noastre ne oferă în acest moment o situație puțin previzibilă : două echipe (I.E.F.S. și Universitatea Timișoara) au reușit să acumuleze maximum de puncte, în vreme ce alte două (Mureșul Tg. Mureș și Progresul București) continuă să rămînă cu cifra zero înscrisă în dreptul lor. Aceasta fiind situația ne-am propus ca acum, înaintea etapei a VI-a, să ne oprim în special asupra formațiilor citate, care ocupă extremitățile clasamentului. Vom începe, firește, cu liderul, **I.E.F.S. București,** fără discuție una din surprizele plăcute pe care ni le-a oferit noua ediție a campionatului. De fapt, „surpriza" era într-un fel... scontată, căci teamul studentelor a figurat cu regularitate în ultimii ani printre echipele fruntașe, dar neașteptată este maturitatea atinsă, într-un timp relativ scurt, de elevele antrenorului Ion Bota.

Actuala campioană a țării, **Universitatea Timișoara,** nu-și regăsește, încă, ritmul, obținînd succese dificile, chiar și atunci cînd are în față echipele de la coada clasamentului. Timișorencele se află, de la începutul campionatului, într-o oarecare eclipsă de formă, explicabilă printr-o întîrziere a intrării în ritmul obișnuit al pregătirilor, datorată preocupărilor școlare. Antrenorul C. Lache trebuie totuși să fie alertat, deoarece echipa sa are de susținut în perspectiva apropiată dificilele confruntări din campionat cu I.E.F.S. și Universitatea București, ca să nu mai vorbim că la orizont se profilează primele jocuri din cadrul C.C.E. De aceea apreciem că este timpul ca handbalistele timișorence să depășească momentul critic pe care-l traversează.

Trecînd la periferia clasamentului, acolo găsim o formație a cărei poziție este total neașteptată, dar pe deplin meritată, ca urmare a eșecurilor în lanț, a lipsei de angajare și ambiție manifestate în partidele susținute. Este vorba de Mureșul Tg. Mureș care — redusă la dimensiunile unei echipe de eșalon secund din clipa cînd cîteva din jucătoarele de bază (indisponibile) au fost înlocuite cu junioare — caută cu disperare niște portițe spre victorii. Firește, promovarea unor handbaliste tinere este lăudabilă, dar lupta din campionat este crîncenă, iar punctele sînt... puncte !

În privința Progresului București ar fi valabile aproape aceleași considerații, dar este cert că, odată lipsită de aportul Mariei Constantinescu, această echipă s-a trezit stingheră și stînjenită de propriile ei evoluții.

În încheiere nu putem omite o formație care ne impresionează din ce în ce mai mult. Este vorba de **Constructorul Timișoara,** revenită în prima divizie nu cu titluri de onoare, dar animată de o pasiune, o ambiție și o seriozitate pe care le poate determina numai trecerea prin asprimea eșalonului secund. Handbalistele de la Constructorul ocupă acum locul 4 în clasament și aceasta este prima lor mulțumire, care — sîntem siguri — nu va fi nici ultima !

Horia ALEXANDRESCU

Iată configurația clasamentului după 5 etape :

1. **I.E.F.S.**	5	5	0	0	70—34	10
2. Univ. Timișoara	5	5	0	0	65—46	10
3. Univ. București	5	4	0	1	67—49	8
4. Constr. Timișoara	5	3	0	2	57—46	6
5. Rapid București	5	2	1	2	50—51	5
6. Textila Buhuși	5	2	1	2	45—49	5
7. Rulmentul Brașov	5	1	0	4	53—64	2
8. Voința Odorhei	5	1	0	4	46—69	2
9. Mureșul Tg. Mureș	5	0	0	5	37—56	0
10. Progresul Buc.	5	0	0	5	37—70	0

Restanță în divizia A (masculin)

INDEPENDENȚA SIBIU — STEAUA 18-26

SIBIU, 5 (prin telefon). În localitate s-a disputat meciul restanță dintre divizionarele A de handbal masculin Steaua și Independența Sibiu. La capătul unei partide agreabile, cu multe momente de spectacol, handbaliștii bucureșteni și-au adjudecat victoria cu scorul de 26—18 (12—10). Au marcat : **Gruia** (7), **Birtalan** (6), **Kicsid** (3), **Stockl** (3), **Marinescu** (3), **Gațu** (2), **Goran** și **Popescu** pentru Steaua, respectiv **Schmidt** (5), **Roth** (3), **Petri** (3), **Savu** (2), **Hitsch** (2), **Speck Schnepp** și **Stentzel.** Au arbitrat bine **Vl. Cojocaru** și **I. Mihăilescu** (Craiova).

Ilie IONESCU — coresp. jud.

VOLEI

O ETAPĂ CU MULTE PARTIDE ATRACTIVE

Campionatele de volei continuă cu partidele etapei a doua. Avînd în vedere că patru dintre formații vor lua startul, nu peste multă vreme, în competițiile internaționale este interesant de urmărit, încă de acum, în ce măsură băieții de la **Dinamo** și **Rapid**, precum și voleibalistele de la **Rapid** și **Penicilina Iași** manifestă o bună formă sportivă.

În competiția feminină, partida dintre **Medicina** și **Constructorul** deține întîietatea, luînd în considerare faptul că fetele de la Constructorul sînt autoarele surprizei din etapa trecută, cînd au învins pe I.E.F.S. (care are o misiune nu tocmai ușoară, duminică, în fața Universității, la Timișoara). Demnă de urmărit este și evoluția studentelor clujene în partida ce o vor susține în sala Institutului Pedagogic, cu colegele lor din București, mai cu seamă că ele au dat în etapa precedentă o replică extrem de dîrză jucătoarelor de la **Dinamo** (ce vor întîlni, mîine, pe teren propriu, echipa **Ceahlăul).**

La Sibiu și la Constanța, echipele locale **Farul** și **C.S.M.** vor primi replica sportivelor de la **Rapid** și **Penicilina**, confruntări care se anunță destul de dificile pentru oaspete.

Și în campionatul masculin, amatorii de volei vor putea să asiste la cîteva întîlniri atractive. În sala Floreasca, studenții de la **I.E.F.S.** susțin meciul în compania celor de la **Politehnica Galați.** Deși ambele echipe au fost învinse duminica trecută, în componența lor există jucători de bună valoare, capabili să furnizeze o partidă spectaculoasă. În celelalte jocuri, **Steaua — Tractorul Brașov, Dinamo — Voința Arad, Rapid — Universitatea Cluj, Universitatea Craiova — Progresul** și **Viitorul Bacău — Electra**, prima șansă aparține gazdelor, dar, firește, nu excludem posibilitatea ca și formațiile aflate în deplasare să reușească să învingă.

După cinci etape în divizia B SE PROFILEAZĂ O EDIȚIE — RECORD ÎN... SURPRIZE

Campionatul de handbal al diviziei secunde a trecut de prima jumătate a turului, constituind, pînă acum, o ediție-record în ceea ce privește numărul de surprize înregistrate în numai cinci etape. Din păcate, însă, aceste surprize nu fac decît să confirme că nivelul de pregătire al formațiilor din cel de al doilea eșalon al handbalului nostru este mai scăzut decît în anii precedenți, elementul inedit fiind nu dominația echipelor considerate drept favorite, ci asaltul declanșat de formațiile promovate din campionatele județene ! Tocmai de aceea, în centrul atenției noastre se vor afla acum echipele masculine **Universitatea Craiova** și **Rapid București**, revelațiile primei jumătăți a turului. Ambele au obținut victorii surprinzătoare în fața unor adversare care luptă pentru promovarea în divizia A (Politehnica Galați și Știința Bacău) și au reușit să se plaseze în partea de sus a clasamentului seriei I, lăsînd în urmă multe echipe cunoscute, cu loturi redutabile și rezultate dintre cele mai bune. Amintind numai de Agronomia Iași și Relonul Săvinești — aflate acum undeva, la periferia clasamentului, considerăm că afirmațiile noastre sînt perfect întemeiate. Și pentru că tot ne aflăm la seria I masculină, se cuvine să subliniem că **Știința Bacău** — actualul lider — deși a pierdut jocul cu Universitatea Craiova, reprezintă, totuși, una dintre puținele formații aflate în progres față de ediția trecută a campionatului.

În seria a II-a masculină primele două clasate constituie și ele, deocamdată, împliniri neașteptate. Este vorba de **A.S.A. Tg. Mureș** și **Timișul Lugoj** care și-au dominat pînă acum adversarele, e drept în condițiile în care acestea din urmă vădesc fluctuații de formă nepermis de mari. Se pare totuși că handbaliștii de la A.S.A. vor reuși să-și păstreze avantajul acumulat, deși partida lor decisivă pentru desemnarea liderului de toamnă va avea loc la Lugoj.

În seria I feminină, **Confecția București** a trecut ușor peste toate adversarele sale de pînă acum, dar ultimele patru etape îi aduc în față jocuri mai dificile, dintre care cele cu **Universitatea Iași, Gloria Buzău** și **Voința București** (exact ocupantele locurilor 2, 3 și 4) se pare că vor solicita mai mult pe lidera clasamentului.

Cea mai echilibrată situație o găsim în seria a II-a feminină, unde **C.S.M. Sibiu, Sparta Mediaș** și **Chimia Făgăraș** au acumulat același număr de puncte (8). Interesantă este evoluția formației din Mediaș, care nu a pierdut pînă acum nici un joc, dar întreruperea partidei pe care a susținut-o cu Voința Sighișoara, în deplasare, îi poate aduce (sau nu) încă două puncte, conferindu-i din nou locul I. Rămîne, însă, de văzut ce vor hotărî oficialii la „masa verde" !

FEMININ, Seria I

1. **Confecția Buc.**	5	5	0	0	85—30	10
2. Univ. Iași	5	4	0	1	79—59	8
3. Gloria Buzău	5	3	1	1	57—46	7
4. Voința București	5	3	0	2	44—44	6
5. Vulturul Ploiești	5	2	0	3	41—39	4
6. Constructorul Buc.	5	1	2	2	38—47	4
7. Tomistex C-ța	5	1	2	2	43—55	4
8. CSU Construcții	5	1	1	3	32—40	3
9. IGEX București	5	1	1	3	49—70	3
10. Voința Craiova	5	0	1	4	37—76	1

Seria a II-a

1. **CSM Sibiu**	5	4	0	1	66—36	8
2. Sparta Mediaș	4	4	0	0	35—24	8
3. Chimia Făgăraș	5	4	0	1	46—42	8
4. Universitatea Cluj	5	3	0	2	52—42	6
5. Voința Sighișoara	4	2	1	1	52—38	5
6. Constr. Baia Mare	5	2	1	2	57—31	5
7. Teba Arad	5	2	0	3	50—59	4
8. Textila Sebeș	5	1	0	4	41—49	2
9. Univ. II Timișoara	5	1	0	4	31—57	2
10. Jiul Petroșani	5	0	0	5	34—66	0

MASCULIN, Seria I

1. **Știința Bacău**	5	4	0	1	95—54	8
2. Poli. Galați	5	4	0	1	93—71	8
3. S.C. Bacău	4	3	0	1	78—52	6
4. Univ. Craiova	5	3	0	2	69—57	6
5. Comerțul C-ța	4	3	0	1	58—51	6
6. Rapid București	5	2	0	3	97—97	4
7. Agronomia Iași	5	2	0	3	71—93	4
8. Relonul Săvinești	5	1	0	4	81—93	2
9. Rafinăria Teleajen	5	1	0	4	73—95	2
10. Voința Bacău	5	1	0	4	66—108	2

Seria a II-a

1. **ASA Tg. Mureș**	5	5	0	0	75—56	10
2. Timișul Lugoj	5	4	0	1	81—61	8
3. CSM Reșița	5	3	0	2	75—66	6
4. Gloria Arad	5	3	0	2	70—65	6
5. Met. Copșa Mică	5	3	0	2	64—60	6
6. Banatul Timișoara	5	2	0	3	65—84	4
7. Știința Lovrin	5	1	1	3	73—77	3
8. Chimia Făgăraș	5	1	1	3	63—80	3
9. ASA Sibiu	5	1	0	4	54—81	2
10. Constr. Oradea	5	1	0	4	69—80	2

CĂLĂRIE

Incepind de azi, la Lugoj

START ÎN ULTIMELE COMPETIȚII ALE SEZONULUI

La numai o săptămînă de la încheierea campionatelor naționale, călăreții se află, începînd de azi, în pragul unor noi dispute, întreceri cu care se încheie sezonul intern.

Timp de opt zile, la Lugoj, cei mai buni sportivi de la șase cluburi și asociații se vor prezenta la startul unor tradiționale competiții. Este vorba de „Cupa Federației" programată azi și mîine, și „Cupa României" care se va desfășura între 13 și 15 octombrie, la care și-au anunțat participarea **Steaua, Dinamo, „Filmul" București, C.S.M. Iași și Rovine Craiova.**

De asemenea, în zilele de **11, 12 și 13 octombrie** va avea loc și etapa finală a campionatului de concurs complet, în urma căreia se va cunoaște noul deținător al titlului. În afara echipelor amintite, va fi prezentă și reprezentanta orașului gazdă, **Mondial.**

JUDO

La Cluj, derby-ul etapei a II-a RAPID BUCUREȘTI — DINAMO BRAȘOV

Astăzi, la Cluj și Buzău, iar mîine la Pitești, vor avea loc întrecerile etapei a II-a din campionatul inaugural al diviziei A de judo. Desigur, atenția este reținută de meciul de la Cluj, dintre formația campioană Rapid București și fruntașa clasamentului, Dinamo Brașov. De altfel, după părerea noastră, această partidă va fi decisivă pentru clasamentul final. Din păcate, formația giuleșteană nu va alinia cea mai bună garnitură deoarece cîțiva dintre sportivii de bază au plecat să-și satisfacă stagiul militar, iar Cornel Roman, campionul național al categoriei 70 kg, a fost accidentat la prima etapă și nu se știe dacă va putea fi folosit. Apoi, cele două echipe vor primi replica formației locale Universitatea. La Buzău un triunghiular interesant : **Constructorul Miercurea Ciuc — Șc. sp. 2 București — Șoimii Buzău.** Favorită este echipa din Buzău. Din triunghiularul de la Pitești, **I.E.F.S. — Vagonul Arad — Montorul Pitești,** meciul I.E.F.S. — Vagonul se anunță foarte echilibrat.

Iată clasamentul după partidele primei etape :

1. Dinamo Brașov	2	2	0	0	10—0	2
2. Vagonul Arad	2	2	0	0	5—3	2
3. Șoimii Buzău	2	1	0	1	5—3	1
4. Rapid București	2	1	0	1	5—4	1
5. Școala sp. 2 Buc.	2	1	0	1	3—4	1
6. I.E.F.S.	2	1	0	1	3—6	1
7. Construc. M. Ciuc.	2	1	0	1	3—7	1
8. Universitatea Cluj	2	0	0	2	3—4	0
9. Montorul Pitești	2	0	0	2	2—8	[illegible]

RALIUL AUTOMOBILISTIC AL CÎȘTIGĂTORILOR LA LOTO-PRONOSPORT

Administrația de Stat Loto-Pronosport, în colaborare cu Filiala A.C.R. — București, organizează în zilele de 21—22 octombrie 1972, Raliul automobilistic al cîștigătorilor la Loto-Pronosport, competiție deschisă tuturor cîștigătorilor de autoturisme la sistemele Loto-Pronosport.

Toți cîștigătorii de autoturisme care doresc să participe la acest raliu vor trebui să se înscrie la unul din următoarele centre : I. București — str. Lipscani nr. 6, telefon 13.75.36 ; II. Cluj — str. 30 Decembrie nr. 27, telefon 1.21.49 ; III. Constanța — B-dul Tomis nr. 26, telefon 1.18.31 ; IV. Craiova — str. Ioan Cuza nr. 11, telefon 1.37.63 ; V. Iași — str. Alexandru Lăpușneanu nr. 13, telefon 1.10.82 ; VI. Suceava — str. Ștefan cel Mare nr. 23, telefon 1.03.16 ; VII. Timișoara — B-dul Republicii nr. 6, telefon 3.06.63.

Cererile de participare se vor depune la filialele Județene A.C.R. de mai sus pînă la data de 15 octombrie 1972. Se primesc înscrieri și prin poștă ; luîndu-se în considerare cererile de participare avînd pe plic ștampila poștei cu data maximă de 15 octombrie 1972. Amănunte la toate Direcțiile Județene Loto-Pronosport și Filiale A.C.R.

● Au mai rămas doar trei zile pînă la închiderea vînzării biletelor pentru tragerea specială Loto din 10 octombrie, tragere care atribuie în număr NELIMITAT : premii în numerar de valoare fixă și variabilă, excursii la Brașov cu petrecerea Revelionului și autoturisme DACIA 1300 și Dacia 1100. Procurați-vă din vreme biletele.

NUMERELE EXTRASE LA TRAGEREA LOTO DIN 6 OCTOMBRIE 1972

FOND GENERAL DE PREMII : 1.182.214 lei din care 239.936 lei report categ. I.

EXTRAGEREA I : 25 3 27 50 15 43 90 16 72.

EXTRAGEREA a II-a : 52 75 71 23 2 49 56.

Plata premiilor de la această tragere se va face astfel : În Capitală de la 14 octombrie 1972 pînă la 20 noiembrie 1972 inclusiv ; în țară de la 18 octombrie 1972 pînă la 20 noiembrie 1972 inclusiv.

Rubrică redactată de LOTO-PRONOSPORT

IMPERATIVUL ETAPEI

Fotbalul intră în linia dreaptă a sezonului de toamnă.

Campionatul și echipa națională, au, în săptămînile care urmează, o agendă încărcată, plină de date importante, cu repercusiuni pentru întregul sezon competițional 1972/1973. Că toamna n-a început prea bine pentru fotbalul nostru, nu e un secret și nici nu ne-ar fi folositor să o ascundem. Reprezentativa s-a arătat în penumbră la Craiova și Helsinki ; iar campionatul care trebuie să vină totdeauna cu rezerva lui de forțe, de inspirație, de optimism, dacă vreți, pentru selecționată, nici el nu e foarte inspirat în aparițiile lui duminicale.

Mîine, el își face a șasea apariție în arenă. E un moment semnificativ din activitatea de toamnă a formațiilor noastre-etalon. De ce ? Pentru că se petrece cu trei zile înaintea unei noi evoluții a echipei naționale și el poate servi drept pledoarie numelor noi — de acum și din viitor — ale selecționatei. Apoi, el vine la cîteva zile după ce s-a încheiat primul tur al cupelor europene de unde s-a ieșit mai bine ca altă dată dar mai slab ca anul trecut : cu numai 50% din efectivul prezentat la start. Și apoi, mai e și aprecierea generală că Divizia A e mult mai palidă, mai neconvingătoare ca joc decît predecesoarea ei (la același moment), dar, în schimb mai aprinsă, mai „colorată" la nedoritul capitol al nesportivității. Nimic nu ne demonstrează mai obiectiv și mai real că nivelul campionatul a scăzut decît verificările directe din jocurile internaționale. Și, așa cum spuneam, primele semne ale sezonului de toamnă nu ne satisfac.

Credem, de aceea, că etapa de mîine ar putea constitui semnul că echipele din „loja" fotbalului românesc și-au dat seama de prevestirile cenușii ale începutului de toamnă și vor să le anuleze prin singurul argument valabil : JOCUL LOR. Dacă știm foarte bine că procesul de antrenament conține încă destule imperfecțiuni în modul cum este executat, tot așa sîntem convinși că echipele noastre nu arată în campionat ceea ce știu și pot pentru că nu reușesc să arunce această haină a jocului, reținut și excesiv de calculat, prea mult dominat de calculul clasamentului. Toate marile meciuri — și ele nu sînt decît din categoria marilor finale, deci a marilor mize — au fost întotdeauna acelea în care partenerele AU JUCAT DIN PLĂCEREA DE A JUCA UITÎND, REUȘIND SĂ UITE PREȚUL ACELOR ÎNTÎLNIRI CARE AU DEVENIT DE NEUITAT. Noi cerem formațiilor noastre să se abandoneze acestei plăceri, singura ce dă fotbalul de înaltă clasă, atît de drag nouă tuturor. Acesta ar fi imperativul etapei : UITAȚI CLASAMENTUL ȘI PUNCTELE, UITAȚI ADVERSITĂȚILE ȘI AMBIȚIILE MICI, DĂRUIȚI-VĂ JOCULUI, NUMAI LUI, ȘI NU SE POATE CA FOTBALUL PE CARE ÎL VEȚI PREZENTA SĂ NU FIE CU TOTUL ALTUL. Fostul internațional Băcuț I, spunea odată : **„La marea echipă de la I.T.A. nici nu ne gîndeam la gol, la rezultat. JUCAM și rezultatul normal venea. Cînd scrișneam din dinți pentru un gol, pentru un egal, cînd ne gîndeam la ce va fi DUPĂ meci, niciodată n-am făcut un fotbal de clasă..."** Socotiți oare că spusele fostului nostru internațional și-au pierdut măcar un dram de valabilitate, acum ?

Eftimie IONESCU

fotbal

ETAPA A VI-a A DIVIZIEI A

CAMPIOANA (F. C. ARGEȘ) PRIMEȘTE VIZITA... LIDERULUI (PETROLUL)

C.F.R. CLUJ — A.S.A. Tg. MUREȘ

În mod normal, formația gazdă, învingătoare, etapa trecută, în deplasare, este favorita întîlnirii de mîine în care primește, la domiciliu, vizita unei echipe învinse, duminică, pe propriul teren. Dar cît credit i se mai acordă „normalului" în această primă parte a sezonului fotbalistic, cînd imponderabilul a devenit regula, iar șansa hîrtiei... excepția !

Să așteptăm, așadar, desfășurarea „evenimentelor" și, înaintea primului fluier de arbitru, să desprindem de pe cărțile de vizită ale celor două combatante atu-urile majore : o mai mare preocupare pentru organizarea de ansamblu a jocului — la feroviarii clujeni ; un plus de valoare tehnică la tîrgmureșeni unde sclipirile lui Nagy, Hajnal, Bölöni, Mureșan înclină nu o dată balanța. **(G. NICOLAESCU).**

F.C. ARGEȘ — PETROLUL

Partidă socotită pe drept cuvînt derbyul etapei, care opune campioanei en-titre pe actualul lider al clasamentului.

Învinși în campionatul trecut, pe teren propriu, cu 2—1, elevii lui Ilie Oană vizează revanșa sau cel puțin o remiză. Este un deziderat greu de împlinit, potențialul de joc al argeșenilor, modul lor de exprimare în „Trivale" acordîndu-le prima șansă. **(Gheorghe NERTEA).**

VLAD : — *Hm... De unde mi-a cunoscut soclul ăsta ? Nu de mult, parcă... parcă noi...*

U.T.A. TRECE LA MĂSURI

ARAD, 6 (prin telefon, de la trimisul nostru). Sportivii arădeni în fierbere : de multă, foarte multă vreme. U.T.A. nu a mai fost pe locul XV în clasamentul primei divizii ! Din anii cînd dădea bătălia pentru evitarea retrogradării. Dar, de atunci multă apă a curs pe **Mureș** și **U.T.A.** a devenit între timp una dintre cele mai stimate echipe ale României.

Căutîndu-se preîntîmpinarea unor insuccese viitoare și încercîndu-se redresarea echipei, zilele trecute a avut loc o ședință cu participarea întregului lot, ședință la care a luat parte conducerea clubului și a secției. Cu acest prilej s-a anunțat definitiva numire ca antrenor principal a lui **Toma Jurcă** și a fost dat un avertisment în scris și verbal întregii echipe pentru nerespectarea sarcinilor trasate de antrenor. Un ultim avertisment au primit jucătorii **Petrescu, Calinin, Pîrvu, Vidac, Ziller** și **Axente** pentru lipsă de pregătire și joc necorespunzător. În același timp s-a anunțat trecerea lui **Sima** la lotul de tineret-rezerve. În schimb, **Condruc** (fost la Minerul B. Mare), **Căldăruș** (de la Chimia Suceava), **Butaș** și **Cura** (de la echipa de tineret-rezerve) au fost promovați în prima garnitură și se pare că cel puțin doi dintre ei vor fi prezenți în formația textilistă în partida de duminică cu Sportul studențesc.

Cu același prilej, jucătorul **Iosif Lereter** a anunțat că renunță la activitatea competițională. Conducerea secției și a clubului i-au mulțumit pentru prodigioasa sa activitate la U.T.A.

Joi după amiază, pe terenul Gloria, U.T.A., în formația care va fi aliniată duminică pe stadionul Republicii, a întîlnit formația Gloria Arad, din Divizia C. Textiliștii au marcat mai mult de o jumătate de duzină de goluri fără a primi vreunul, dar cu toate astea atacul — și în special tunarul nr. 1, **Domide** — nu a dat completă satisfacție. Partea cea mai fragilă a liniei ofensive o constituie extremele. În schimb, **Condruc**, în linia mediană, și **Căldăruș**, în locul lui Lereter, s-au comportat destul de bine. Rămîne ca jocul cu Sportul studențesc să confirme — sau să infirme — speranțele puse în noii veniți.

Mircea TUDORAN

SANCȚIUNI DICTATE DE COMISIA DE DISCIPLINĂ

Luînd în discuție abaterile înregistrate în unele jocuri din Diviziile A, B și C, Comisia de disciplină a F.R.F. a dictat următoarele sancțiuni:

- **Fazekaș (A.S.A. Tîrgu Mureș) — 3 etape suspendare ;**
- **Solyom (A.S.A. Tîrgu Mureș) — mustrare ;**
- **Necula Zamfir Ion (Minerul Baia Mare) — 4 etape suspendare ;**
- **Dărăban (F.C. Bihor) — 2 etape ;**
- **Anton Kalman (Forestierul Tg. Secuiesc) — pentru lovirea arbitrului — un an suspendare ;**
- **Terenul de joc al echipei Forestierul Tg. Secuiesc a fost suspendat pe două etape ;**
- **S-a dat un avertisment clubului Petrolul pentru prezența în incinta terenului de joc a unor persoane care nu aveau acest drept.**

Unde mergem

SÎMBĂTĂ

ATLETISM : **Stadionul Republicii,** ora 14,30: Dinamoviada internațională.

BOX : **Sala Giulești,** ora 18: Combinata Rapid + Metalul — Combinata Portul Constanța + Cimentul Medgidia, meci din cadrul etapei a treia a Cupei F. R. Box.

FOTBAL : **Teren Autobuzul,** ora 15,30: Autobuzul — Sportul Giorgiria (Div. C).

HANDBAL : **Teren Dinamo,** ora 16,30: Confecția — Voința (B.f.).

POLO : **Bazinul Dinamo,** ora 17: Progresul — Dinamo (Div. A).

POPICE : **Arena Frigul** (str. Fîntînica 36), ora 16: meciuri feminine de divizia A: Frigul Buc. — Instalatorul Buc; **arena Laromet,** ora 16 : Laromet Buc. — Gloria Buc.; **arena Giulești,** ora 16: Rapid Buc. — Voința Buc.

TIR: **Poligonul Tunari,** ora 9: campionatul național al seniorilor, armă liberă calibru redus 3×40 focuri, talere (șanț și turn).

VOLEI: **Sala Dinamo,** ora 16: Medicina — Locomotiva (m.B)., Medicina — Constructorul (f.A), C.P.B.—A.S.E. (f.B).

DUMINICĂ

ATLETISM : **Stadionul Republicii,** ora 10,45: Dinamoviada internațională.

BOX: **Sala Uzinelor Semănătoarea,** ora 10: Gala de selecție pentru juniori și tineret.

FOTBAL: **Stadionul Republicii,** ora 15,30: Sportul studențesc — U.T. Arad (Divizia A); **stadionul „23 August",** ora 15,30 Steaua — C.S.M. Reșița (Div. A); **stadionul Politehnica,** ora 11 : Sportul studențesc — U.T. Arad (Div. A tineret) ; **teren Ghencea,** ora 10,30: Steaua Buc. — C.S.M. Reșița (Div. A tineret) ; **stadionul Metalul,** ora 11 : Metalul Buc. — Progresul Buc., (Div. B) ; **teren Laromet,** ora 11: Laromet Buc. — Dinamo Obor (Div. C) ; **teren Flacăra Roșie,** ora 11 : Flacăra Roșie Buc. — Unirea Tricolor (Div. C); **teren Sirena,** ora 11 : Sirena Buc. — Celuloza Călărași (Div. C); **teren C.P.B.,** ora 11: Șoimii Tarom — Olimpia Rm. Sărat (Div. C) ; **teren Laromet,** ora 9: Tehnometal Buc. — Voința Buc. (Div. C).

HANDBAL : **Teren Giulești,** ora 9: Rapid — Voința Bacău (m.B); **teren Tineretului,** ora 10: Steaua — Voința Buc. (m.A); ora 11,15: Univ. Buc. — Textila Buhuși (f.A.); **teren Progresul,** ora 16,30 ; Progresul Buc. — Rapid Buc. (f.A.).

HOCHEI: **Patinoarul „23 August"** ; ora 8,30: I.P.G.G. — Avîntul Gheorghieni; ora 11 : Dunărea Galați — Tîrnava Odorhei; ora 16: Steaua — Agronomia Cluj; ora 18,30: Dinamo — S. C. M. Ciuc (meciuri din „Cupa României").

LUPTE LIBERE : **Sala Progresul,** ora 10 : meciuri în cadrul campionatului pe echipe div. A: Progresul Buc. — Steagul roșu Brașov — Progresul Brăila; **sala Floreasca II:** Dinamo — Autosport Sf. Gheorghe — Nicolina Iași; **sala clubului Steaua:** Rapid — Dinamo Brașov — Steaua.

POLO : **Bazinul Dinamo,** de la orele 11 și 17: Dinamo — Rapid și Rapid — Progresul (Div. A.).

POPICE : **Arena Constructorul,** ora 8: reuniuni de divizia A masculin : Constructorul Buc — Flacăra Cîmpina; **arena Gloria** ora 8 : Gloria Buc. — Ruimentul Brașov.

TIR : **Poligonul Tunari,** ora 8,30: campionatul național al seniorilor, pistol liber 60 f. bărbați, pistol sport 30+30 f. femei, talere aruncate din turn, armă standard 3×20 f. bărbați, festivitate de premiere (ora 14).

VOLEI : **Sala Floreasca,** ora 9 : Steaua — Tractorul Brașov, I.E.F.S. — Politehnica Galați (m.A), Viitorul — Voința Constanța, I.T.B — Politehnica Galați (f.B.); **sala Giulești,** ora 10: Rapid — Universitatea Cluj (m.A) ; **sala Dinamo** ora 9: Dinamo—Ceahlăul P. Neamț (f.A), Dinamo — Voința Arad (m.A); **sala Inst. Pedagogic,** ora 9: Universitatea Buc. — Universitatea Cluj (f.A); **sala Progresul,** ora 11: Progresul — Voința Buzău (f.B)

S.C. BACĂU — FARUL

Sport Club și Farul sînt două nume ce recomandă meciul lor ca pe o întîlnire de atracție. Dacă vom avea în vedere și actualele poziții în clasament (Farul : 3, S.C. Bacău : 5) și, mai ales, aspirațiile lor, ne dăm seama că jocul de mîine prezintă un viu interes. Constănțenii au demonstrat că acel 0—5 de la Brașov a fost un accident, pentru că în celelalte patru etape n-au primit decît un gol. Localnicii, care s-au chinuit în ultimul joc pe teren propriu (cu Universitatea Craiova) îl au acum lîngă ei și pe Dembrovschi. Deci, argumente pentru un joc bun, echilibrat. **(Constantin ALEXE).**

JIUL — DINAMO

Este foarte greu de dat un pronostic atunci cînd se întîlnesc o echipă care pînă în prezent n-a cunoscut înfrîngerea pe teren propriu, cu un adversar ce n-a pierdut în deplasare. Este cazul meciului de la Petroșani, unde Jiul întîlnește pe Dinamo. În atari împrejurări, nici poziția superioară în clasament a dinamoviștilor (locul secund), nici comportarea din etapa anterioară (în timp ce Jiul a dispus la un scor edificator de U.T.A. în deplasare, Dinamo, a cîștigat acasă) nu pot servi ca argumente decisive. Deci, imprevizibilul celor 90 de minute... **(Paul SLĂVESCU).**

SPORTUL STUDENȚESC — U.T.A.

— Ehe, tinerii de azi ! Parcă văd că n-or să vrea să ajute o „bătrînă doamnă" să urce una din treptele astea !

În avionul cursă specială care transporta loturile Rapidului și U.T.A.-ei în Suedia, Flavius Domide își mărturisea speranțele în redresarea echipei arădene. Iată cum argumenta el atunci : **„...Avem un program favorabil în următoarele etape ; jocuri ușoare cu Jiul — acasă, cu Sportul — la București...".** Cît de ușor a fost meciul cu Jiul — s-a văzut. Cît de „ușor" va fi cel cu Sportul ? — nu e greu de anticipat, judecînd și după ultima evoluție a studenților în Capitală, deci după precedentul cu Dinamo. Ceea ce se anunță, însă, în afara oricăror îndoieli este un angajament fără menajamente al celor două adversare de mîine, care vin — să nu uităm — după 9 (nouă !) goluri primite în etapa precedentă și „locuiesc" pe deloc liniștitoarea... alee a lanternei roșii. **(Marius POPESCU).**

STEAUA — C.S.M. REȘIȚA

Ce se poate spune despre această partidă care opune experimentatei formații bucureștene o echipă mai puțin deprinsă cu rigorile Diviziei A ? Că, potrivit unei logici elementare a fotbalului (atunci cînd ea devine operantă), Voinea, Dumitru, Tătaru et. comp. n-ar trebui să aibă emoții. Valentin Stănescu are și mari greutăți în alcătuirea formației, nu mai puțin de patru dintre jucătorii lui fiind accidentați : Iordache, Smarandache, Dumitriu IV și Iordănescu iar Cristache suspendat din prima formație.

Vor putea răsturna pronosticurile băieții lui Reinhardt ?

Greu de admis, deși un rezultat de dată recentă, consemnat la sfîrșitul partidei Dinamo — Sportul studențesc, pare să ne contrazică. **(Eftimie IONESCU).**

UNIVERSITATEA CRAIOVA — „U" CLUJ

Meciul se va disputa deci, pe terenul din Tg. Jiu (cel din Craiova fiind suspendat timp de o etapă) unde, oricum, craiovenii au mai multe motive să se simtă ca la ei acasă. Băieții lui Cernăianu au făcut cîteva partide bune în acest sezon și, în mod normal, nu se pot poticni în etapa de mîine, mai ales că „U" Cluj acuză oboseala unui meci greu la mijloc de săptămînă și tristețea de a nu se fi calificat mai departe într-o competiție europeană. Anul trecut, Lică îi învingea aproape singur pe craioveni. N-ar fi exclus ca acum, Marcu, cu formă sa recunoscută, să răzbune înfrîngerea de atunci. **(Ion CUPEN).**

STEAGUL ROȘU — RAPID

Tristă soartă pentru neașteptata „lanternă" ! Să încerce renașterea pe verticala clasamentului, tocmai la Brașov, acolo unde în actualul campionat elevii lui Proca au înscris opt goluri în două partide fără să primească vreunul ! Tocmai în fața unei echipe care în campionatul trecut a spulberat teamul giuleștean și sub Tîmpa (5—1 !) și în Capitală (5—1 !), în fața unei echipe care vrea să demonstreze în duel direct că Adamache e mai bun decît Răducanu ! Într-un asemenea context, să gîndești la vreo șansă, tu, formație fără nici o victorie, pare o mare aventură. Dar de cîte ori fotbalul nu s-a dovedit o... aventură ! Mai ales că giuleștenii își amintesc de timpuri cînd remizau sau cîștigau la Brașov ! **(Mircea M. IONESCU).**

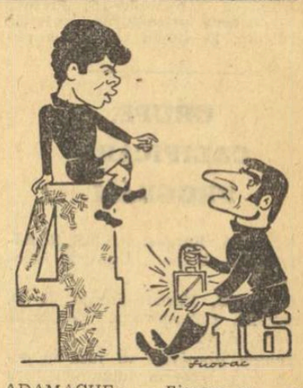

ADAMACHE : — *Fiecare cu... roșul lui ; noi cu... Steagul, voi cu... lanterna ! Care pe care ?!*

Desene de : S. NOVAC

FORMAȚIILE FAȚĂ ÎN FAȚĂ

SPORTUL STUDENȚESC : **Ion Vasile — Tănăsescu, D. Nicolae, G. Ionescu, Cojocaru — Jamaischi, Damian — Leșcanu, Pană, M. Sandu, Manea** (Kraus).

U.T.A. : **Vidac — Birău, Căldăruș, Pojoni, Popovici — Condruc, Petescu, Eroșovschi — Axente** (Cura), **Domide, Kun II.**

F. C. ARGEȘ : **Stan — Pigulea, Barbu** (Olteanu), **Vlad, Ivan — Olteanu** (Roșu), **M. Popescu — Troi, Prepurgel** (Mustețea), **Dobrin, Radu.**

PETROLUL : **M. Ionescu — N. Ionescu, Tudorie, Ciupitu, Gruber — Cozarec, Dincuță — C. Ionescu** (Moldovan), **I. Constantin, Grozea** (Cringașu), **Oprișan.**

JIUL : **Ion Gabriel — Georgescu, Tonca, Stocker, Naidin — Al. Naghi, Libardi — Stan Gabriel, Roznai, Stoian** (Szabados), **Mulțescu.**

DINAMO : **Constantinescu — Cheran, Dobrău, Stoenescu, Deleanu — G. Sandu** (Moldovan), **Dinu — Lucescu, R. Nunweiller, D. Popescu, Fl. Dumitrescu.**

SPORT CLUB BACĂU : **Ghiță — Margasoiu, Catargiu, Velicu, Comănescu — Vătafu, Hrițcu — Pană** (Mioc), **Dembrovschi, Rugiubei, S. Avram** (Băluță).

FARUL : **Pilcă — Stoica, Antonescu, Bălosu, Nistor — I. Constantinescu** (Oprea), **Mihu — Tănase, Tufan, Caraman, Turcu** (Rădulescu).

STEAUA : **Coman** (Haidu) — **Sătmăreanu, Ciugarin, Negrea, Hălmăgeanu — Dumitru, Vigu — Pantea, Tătaru, Voinea** (Năstase), **Năstase** (Aelenei).

C.S.M. REȘIȚA : **Gornea — Rednic, Georgevici, Kiss, Kafka — Pușcaș, Beldeanu — Dumitru** (Rădulescu I), **Neagu** (Roșca), **Nestorovici, Florea.**

C.F.R. CLUJ : **Gadja — Lupu, Dragomir, Szöke, Roman — M. Bretan, Țegean — S. Bretan** (Pripici), **Vișan, Adam, Petrescu.**

A.S.A. TG. MUREȘ : **Solyom — Kiss, Toth, Ispir, Kzako — Szolloszi, Boloni — Varodi, Mureșan, Naghi, Hajnal.**

UNIV. CRAIOVA : **Manta — Deselnicu, Bădin, Sameș, Velca — Strîmbeanu, Ivan** (Ciocîrlan) — **Țarălungă, Păunescu, Oblemenco, Marcu** (Niță).

„U" CLUJ : **Ștefan — Crețu, Pexa, Solomon, Mihăilă — Anca, Mureșan — Uifăleanu, Munteanu** (F. Lazăr), **Barbu, Lică.**

STEAGUL ROȘU : **Adamache — Ivăncescu, Jenei, Olteanu, Anghelini — Pescaru, Cadar — Zotinca** (Anghel), **Ghergheli** (Șerbănoiu), **Florescu, Györfi.**

RAPID : **Răducanu — Pop, Boc, Grigoraș, Codrea** (Ștefan) — **Savu, Angelescu — Năsturescu** (Petreanu), **M. Stelian, Neagu, Dumitriu III** (Naom).

Vechii adversari se regăsesc după mulți ani : Nikolai Karakulov și Alexandru Stoenescu

ATLETISM

(Urmare din pag. 1)

lui a fost desemnat tov. Florian Laslău, iar ca judecător arbitru, tov. Gh. Georgescu.

În funcție de definitivarea listei înscrierilor pe probe a fost necesară o revizuire a programului competiției, pe care-l prezentăm integral. Ca la toate marile competiții organizate în țara noastră, sosirile în probele de alergări vor fi înregistrate pe peliculă, grație aparatului românesc „telesid". Mai mult ca sigur, la numeroase probe, prezența acestuia va fi indispensabilă. Ne gîndim, între altele, la finala cursei masculine de 100 m în care redutabilul sprinter sovietic **Alexandr Korneliuk** va primi replica recordmanului cehoslovac **Jaroslav Matousek.** Ambii concurenți au înregistrat, în acest an, rezultatul de 10,1 secunde. Telesidul ar putea fi util chiar și în cursa de... 5000 m în care, favoriții, sovieticul **Rașid Sarafetdinov** și cehoslovacul **Pavel Penkava** dețin performanțe apropiate — 13:33,6 și, respectiv, 13:36,2.

Viktor Miasnikov cu 13,6 pe 110 mg, **Evgheni Gavrilenko** cu 49,4 pe 400 mg, **Alexandr Makarenko** cu 85,04 m la suliță, **Valentin Gavrilov** 2,21 m la înălțime (campionul european de la Atena) sînt principalii candidați la primul loc în probele respective. În schimb, la greutate **Vilmos Varju** (20,45 m) și **Rimantas Plunge** (20,24 m) vor oferi o dispută interesantă, în absența lui Komar (bolnav), ca și la ciocan la care învingătorul va fi ales dintre **Gyula Zsivotzki** (73,76 m) și **Alexei Malikov** (72,02 m).

În probele feminine prezența la startul diferitelor probe a unor atlete foarte valoroase anunță rezultate înalte dar și unele certitudini în privința învingătoarelor, cum este cazul **Nadejdei Kolesnikova** (52,3 s pe 400 m), **Svetla Zlateva** (1:58,9 s pe 800 m), **Diana Iorgova** (6,77 m la lungime), **Argentina Menis** (67,32 m la disc) **Ivanka Hristova** (19,55 m la greutate) etc. Așteptăm, totuși, cu interes replica adversarelor lor, mai ales că între acestea se află **Esfira Doljenko** (19,35 m la greutate), **Vasilka Stoieva** (64,34 m la disc), **Nadejda Kulikova** (53,4 s pe 400 m) etc.

În perspectivă — mai ales dacă și condițiile atmosferice vor fi... îngăduitoare cu eforturile atleților — un spectacol sportiv de toată frumusețea.

DINAMOVIADA

PROGRAMUL CONCURSURILOR

SÎMBĂTĂ

ora 8,30 20 km marș (în pădurea Băneasa)
ora 11,00 ciocan
ora 14,30 Festivitatea de deschidere
ora 15,00 prăjină
400 mg — finală
înălțime B
disc F
ora 15,20 100 m F — serii
ora 15,30 100 m B — serii
ora 15,40 400 m B — finală
ora 15,50 400 m F — serii
ora 16,00 100 m F — finală
ora 16,10 100 m B — finală
lungime F
greutate B
suliță F
ora 16,20 1500 m F — finală
ora 16,30 800 m B — finală
ora 16,40 400 m F — finală
ora 16,50 2000 m obstacole
ora 17,05 5000 m
ora 17,25 4x100 m F
ora 17,30 4x100 m B

DUMINICĂ

ora 10,45 110 mg — serii
ora 11,00 înălțime F
disc B
lungime B
ora 11,05 200 m B — serii
ora 11,15 200 m F — serii
ora 11,25 1500 m B — finală
ora 11,45 110 mg — finală
greutate F
ora 12,00 800 m F — finală
ora 12,20 100 mg F — serii
ora 12,30 suliță B
ora 12,35 200 m B — finală
ora 12,40 200 m F — finală
ora 12,55 100 mg F — finală
ora 13,10 10 000 m
ora 13,50 4x400 m F
ora 14,00 4x400 m B
ora 14,10 Festivitatea de închidere

TIR

ÎN PRIMA ZI A CAMPIONATELOR NAȚIONALE

(Urmare din pag. 1)

cum sînt Nicolae Rotaru, medaliat cu bronz la această probă la recentele J.O., Ștefan Caban, Veronica Stroe, Ana Goreti, multipli campioni ai țării și alții n-au reușit să obțină rezultate pe măsura capacității lor. Un alt exemplu elocvent ar fi și evoluția metalurgistului Gh. Vlădan, care realizează, de regulă, cifre în jur de 590 p la 60 focuri ; acum, el a fost de nerecunoscut, marcînd 542 p și văduvind astfel echipa clubului Metalul București de un loc în fruntea clasamentului.

Proba care constituia „capul de afiș" al întrecerilor inaugurale, pistolul viteză, a revenit cu destulă ușurință dinamovistului **Marcel Roșca,** care preluase conducerea încă din manșa I. El a avut un finiș excelent la primele 30 de focuri cînd la cele două serii de 4 secunde a punctat o spectaculoasă sută, realizînd astfel 592 p cu care a cucerit titlul. O luptă pasionantă, cum rar ne-a fost dat să vedem, s-a dat pentru locurile II și III, între „olimpicul" **Dan Iuga** (medaliat cu argint la München la pistol liber) și tînărul, dar foarte talentatul pistolar al clubului Steaua, **Ion Corneliu.** Ambii au terminat proba cu cîte 588 p și, conform regulamentului, au tras baraj pentru departajare. După primele 15 focuri (3 serii la 4 sec) ei au punctat cîte 146 și a urmat cel de-al doilea baraj. După prima serie Iuga a țintit 48, Corneliu la fel, în cea de-a doua egalitatea s-a menținut din nou : 49—49. La ultimele cinci focuri Iuga a reușit din nou 49 puncte, iar adversarul său 48 și astfel „argintul" naționalelor a revenit dinamovistului.

REZULTATE: armă liberă calibru redus 60 focuri culcat seniori: 1. Ș. Lupașcu (IEFS) 590 p, 2. Gh. Sicorschi (Dinamo) 587 p (ultima decadă 99), 3. M. Marin (Metalul) 587 p (98), 4 M. Antal (IEFS) 586 p, 5. N. Rotaru (Metalul) 585 p, 6. D. Lucache (Medicina Iași) 585 p. **Pe echipe: 1. IEFS (S. Lupașcu, M. Antal, R. Weinerich 578 p și M. Axente 569 p) 2323 p, 2. Steaua I 2321 p, 3. Dinamo I 2316 p. Armă standard 60 f. culcat seniore: 1. Edda Baia (IEFS) 585 p,** 2. Marina Vasiliu (Dinamo) 581 p, 3. Angela Tudorică (Dinamo) 578 p, 4. Aurora Podaru (Unirea Focșani) 578 p, 5. Ana Pall (Voința Brașov) 578 p, 6. Veronica Stroe (Dinamo) 577 p. **Pe echipe: 1. IEFS (Edda Baia, Ioana Soare 570 p și Magda Borcea 576 p) 1731 p, 2. Dinamo II 1728 p, 3. Unirea Focșani 1725 p. Pistol viteză 60 f: 1. M. Roșca (Dinamo) 592 p** (pe manșe: 297 — 295), 2. D. Iuga (Dinamo) 588 p (294—294) la baraj 146—146, 3. I. Corneliu (Steaua) 588 p (293—295) la baraj 146—145, 4. G. Maghiar (Dinamo) 587 p, 5. V. Atanasiu (Steaua) 585 p, 6. M. Niță (Olimpia) 583 p. **Pe echipe: 1. Dinamo (M. Roșca, G Maghiar, I. Tripșa 580 și R. Vidrașcu 575) 2333 p 2. Steaua 2331 p, 3. IEFS 2233 p. La skeet** (talere aruncate din turn) după prima manșă (75 buc.): **1. G. Pintille (C.S.O. Baia Mare) 73 t, 2.** V. Petrovan 68 t, 3. Fl. Iurcenco 65 t (ambii de la Steaua).

Întrecerile continuă azi cu probele de armă liberă calibru redus 3x40 f, talere aruncate din șanț și skeet.

TRĂGĂTORII BRAȘOVENI AU EVOLUAT CU SUCCES LA BUDAPESTA

Recent a avut loc la Budapesta întîlnirea internațională bilaterală de tir între **Ujpesti Dozsa** din capitala Ungariei și **Selecționata municipiului Brașov.** Trăgătorii brașoveni (componenți ai secțiilor de la Metrom și Activul) au avut o comportare frumoasă, în special, la probele de pușcă unde au cîștigat toate locurile întîi, la individual și echipe.

Brașovenii au terminat victorioși la următoarele probe : pușcă cu aer comprimat 40 f. fete — **Eva Olah 363 p,** echipe (fete și băieți) 1391 p (Dozsa 1378 p) ; armă standard 60 f. culcat fete — **Eva Olah 589 p,** pe echipe 2333 p (Dozsa 2318 p) ; armă standard 3×20 f. fete — **Ana Pall 544 p,** băieți — **Laurențiu Ilovici 560 p,** pe echipe 2167 p (Dozsa 2165 p).

Probele de pistol au revenit sportivilor clubului gazdă : pistol cu aer comprimat 40 f — **Livia Stalmayer 377 p și Gyula Bacsi 370 p ;** pistol sport 30 + 30 f — **Laszlo Csele 542 p ;** pistol viteză 60 f. — **Istvan Derdak 567 p.**

LA 11 OCTOMBRIE O NOUĂ ETAPĂ ÎN „CUPA ROMÂNIEI"

În competiția dotată cu „Cupa României", în ziua de 11 octombrie se va disputa o nouă etapă. Iată programul :

Foresta Fălticeni — Străduința Suceava, C.S.M. Suceava — Minerul Gura Humorului, Viitorul Vaslui — Relonul Săvinești, Trotușul orașul Gh. Gheorghiu-Dej — Textila Buhuși, Bradul Roznov — Constructorul orașul Gh. Gheorghiu-Dej, U.R.A. Tecuci — Constructorul Galați, Industria sîrmei Buzău — Petrolul Berca, Azotul Slobozia — Marina Mangalia, Tehnometal București — I.M.U. Medgidia, Șoimii TAROM București — Olimpia Giurgiu, Petrolul Videle II — Autobuzul București, Electronica Obor București — Poiana Cîmpina, Flacăra Moreni — Caraimanul Bușteni, Carpați Sinaia — I.C.I.M. Brașov, Chimia Găești — Dacia Pitești, Automatica Alexandria — Flacăra roșie București, Dunărea Calafat — Răsăritul Caracal, Știința Petroșani — Minerul Ghelar, Minerul Lupeni — C.F.R. Simeria, Minerul Oravița — Metalul Oțelul roșu, Vagonul Arad — U.M. Timișoara, Aurul Brad — Unirea Alba Iulia, Unirea Dej — C.I.L. Gherla, Metalul Oradea — Rapid Jibou, Victoria Carei — Topitorul Baia Mare, Minerul Baia Borșa — C.I.L. Sighet, Soda Ocna Mureș — Chimica Tîrnăveni, Minerul Rovinari — Pandurii Tg. Jiu, Metalul Sibiu — Independența Cisnădie, Lacul Ursu Sovata — Textila Odorhei, Oltul Sf. Gheorghe — Carpați Covasna, C.F.R. Sighișoara II — Industria sîrmei C. Turzii.

Toate meciurile vor începe la ora 15.

sportul în lume

OLIMPIADA DE ŞAH

ROMÂNIA A FĂCUT DIN NOU MECI EGAL CU S.U.A.

● Echipa noastră masculină putea însă cîştiga această întîlnire ● Iugoslavia şi U.R.S.S. la egalitate de puncte ● U.R.S.S. şi Ungaria domină în turneul feminin

SKOPLJE, 6 (prin telefon, de la trimisul nostru special).

Runda a 9-a, cu care turneul final masculin al Olimpiadei de şah se apropie să intre în linia dreaptă a... sosirii, a programat cîteva întîlniri extrem de importante pentru configuraţia părţii superioare a clasamentului. Dintre ele, trei s-au impus cu deosebire atenţiei, fiind de altfel alese de organizatori pentru a fi televizate alternativ, prin sistemul interior de transmisie, instalat în complexul de săli unde se desfăşoară marea competiţie. Este vorba de meciurile **Iugoslavia — Ungaria, U.R.S.S. — Cehoslovacia şi România — S.U.A.**

Vom începe relatarea cu jocul dintre **echipa noastră şi cea americană (scor final 2—2,** ca şi în semifinală). În care şahiştii români au fost la un pas de o mare victorie. Dacă şansele care s-au ivit pe table ar fi fost fructificate integral, rezultatul putea deveni $3^1/_2$—$^1/_2$ sau cel puţin 3—1 în favoarea României. Dar iată cum s-au petrecut lucrurile... La prima masă, **Gheorghiu** (cu negrele) l-a întîlnit pe **Kavalek** şi a jucat o foarte tăioasă variantă din siciliană (Najdorf), utilizată recent şi în meciul Spasski — Fischer. La mutarea a 9-a, Kavalek a sacrificat un cal (foarte hazardat, după părerea noastră), obţinînd atac asupra regelui negru, rămas derocat în centru. Cu o mutare de damă, destul de simplă, Gheorghiu putea opri ofensiva, după care adversarul său ar fi avut o piesă mai puţin, fără compensaţie. Dar el a jucat neatent, permiţîndu-i albului o nouă combinaţie, prin care acesta a cîştigat dama şi doi pioni, pentru trei piese uşoare. Treptat, poziţia negrului s-a subrezit, prăbuşindu-se la mutarea a 36-a. Egalitatea a readus-o **Ghiţescu**, care l-a învins cu negrele pe **Benkö**, după un foarte precis şi vehement atac poziţional **Ciocâltea** a acceptat, la mutarea 27-a, repetatele propuneri de remiză ale lui **Byrne**, deşi poziţia sa dispunea de resurse ceva mai bune. Printr-un excelent joc de concepţie, **Ungureanu** l-a adus într-o situaţie net pierdută pe **Bisguier**. Dar, aflîndu-se în mare criză de timp, el n-a observat repetarea de trei ori a poziţiei, ceea ce i-a oferit marelui maestru american o remiză cu totul nesperată. În ciuda acestor regretabile scăpări, rezultatul nu este rău, ţinînd seama că **am întîlnit o formaţie alcătuită numai din mari maeştri**, iar întreaga comportare de pînă acum a şahiştilor noştri trebuie apreciată ca remarcabilă.

Într-un cadru festiv, vineri la Belgrad, preşedintele Iosip Broz Tito a primit pe şefii delegaţiilor participante la Olimpiada de şah, care are loc la Skoplje. Preşedintele Iugoslaviei a urat succes oaspeţilor, subliniind importanţa acestui eveniment sportiv la care participă unii dintre cei mai renumiţi jucători din lume. În numele participanţilor, a vorbit dr. Max Euwe, preşedintele Federaţiei Internaţionale de Şah. (Agerpres).

În meciul **U.R.S.S — Cehoslovacia** au fost consemnate patru remize, **Petrosian şi Hort stabilind un veritabil record: ei au convenit asupra egalităţii după... 9 mutări şi 15 minute efective de joc!** În schimb, întîlnirea **Iugoslavia — Ungaria** a prilejuit o luptă acerbă. După trei remize la mesele 2, 3 şi 4, deci la scorul de $1^1/_2$—$1^1/_2$, **Gligorici** a căutat să forţeze victoria echipei sale în partida cu **Portisch**. Însă, cum adesea se întîmplă în şah, a greşit, şi la întrerupere este iremediabil pierdut.

Dintre celelalte rezultate ale rundei, se remarcă rezistenţa puternică pe care **Elveţia** a opus-o **Bulgariei** (2—2), şi **Danemarca** formaţiei **R.F a Germaniei** ($1^1/_2$—$1^1/_2$, o partidă întreruptă), victoria netă a **Spaniei** asupra **Argentinei** ($2^1/_2$—$^1/_2$ şi o întreruptă în poziţie superioară), revenirea echipei **R.D. Germane**, care conduce cu 2—0 în faţa **Suediei** şi va cîştiga, probabil cu 3—0. În fine consemnăm rezultatul de egalitate **(2—2)** cu care s-a încheiat meciul **Polonia — Olanda.** Iată şi două rezultate finale din runda a 8-a: U.R.S.S. — Elveţia 4—0, Bulgaria — Suedia $2^1/_2$—$1^1/_2$.

Clasamentul după 9 runde: Iugoslavia $24^1/_2$ (1), U.R.S.S. $24^1/_2$, Ungaria $22^1/_2$, R.F. a Germaniei 20, România, Bulgaria şi Cehoslovacia $19^1/_2$, Spania 18 (1), S.U.A. şi Olanda 18, Polonia 15, Suedia $14^1/_2$ (2), Argentina 14 (1), R.D. Germană 13 (2), Danemarca $12^1/_2$ (1), Elveţia 10. **În runda a 10-a** adversara **României** este echipa **Spaniei.**

★

Turneul feminin este dominat de echipele U.R.S.S. şi Ungariei, a căror întîlnire din ultima rundă va fi, probabil, decisivă pentru desemnarea campioanei olimpice. **În runda a 3-a:** U.R.S.S. — Bulgaria $1^1/_2$—$^1/_2$, Ungaria — R. F. a Germaniei 1—0 (1), Cehoslovacia — Anglia $1^1/_2$—$^1/_2$. **Echipa României a terminat la egalitate cu reprezentativa R.D. Germane**, ambele partide fiind cîştigate cu negrele **(Nowara — Polihroniade 0—1, Baumstark — Just 0—1). Clasamentul:** U.R.S.S. $5^1/_2$, Ungaria $4^1/_2$ (1), R. D. Germană $3^1/_2$, Cehoslovacia 3, R. F. a Germaniei 2 (1), România şi Bulgaria 2, Anglia $^1/_2$. **În runda a 4-a, România întîlneşte Ungaria.**

Valeriu CHIOSE

PREŞEDINTELE C. I. O. VA VIZITA MONTREALUL

MONTREAL, 6 (Agerpres). — Noul preşedinte al Comitetului internaţional olimpic, lordul Killanin, va vizita, la sfîrşitul acestei luni, oraşul Montreal, gazda celei de-a 21-a ediţii a Jocurilor Olimpice de vară.

Preşedintele C.I.O. va purta convorbiri cu organizatorii Olimpiadei şi va participa apoi la reuniunea Comisiei executive a C.I.O.

PREGĂTIRI PENTRU VIITOARELE MECIURI INTERNAŢIONALE DE FOTBAL

● În vederea meciului Austria — Ungaria, care se va desfăşura la 15 octombrie la Viena, federaţia austriacă a alcătuit un lot de 22 de jucători. Din echipa Rapid Viena (viitoarea adversară a formaţiei Rapid Bucureşti în „Cupa Cupelor") au fost selecţionaţi Fak şi Gallos.

● La 11 octombrie, are loc la Londra, meciul amical Anglia — Iugoslavia. Antrenorul Alf Ramsey, a selecţionat, printre alţii, pe Banks, Moore, Hunter, Bell, Ball, Chivers, Lee şi Peters.

● În preliminariile C.M., Italia întîlneşte azi echipa Luxemburgului. Din lotul italian fac parte printre alţii Albertosi, Burgnich, Spinosi, Rosato, Capello, Benetti, Rivera, Riva, Mazzola, Anastasi.

● Cunoscutul fotbalist britanic George Best, a revenit la echipa sa, Manchester United şi a fost acum selecţionat în lotul Irlandei, pentru meciul Bulgaria, de la 18 octombrie, la Sofia, din preliminariile C.M.

TELEX ★ TELEX

La Stockholm, în prezenţa unui public numeros, s-a disputat întîlnirea internaţională amicală de volei dintre selecţionatele masculine ale R. P. Chineze şi Suediei. Voleibaliştii din R. P. Chineză au obţinut victoria cu scorul de 3—1 (9—15, 15—7, 15—13, 15—12).

■

Eddy Merckx a obţinut un nou succes internaţional, cîştigînd cea de-a 55-a ediţie a tradiţionalei competiţii cicliste „Turul Reggio Emilia". Merckx l-a învins la sprintul final pe spaniolul Santiago Lazcano, ambii fiind cronometraţi pe distanţa de 220 km cu timpul de 5h 15:44 (medie orară de 40,909 km). În continuare, Eddy Merckx va fi prezent la startul altor două curse clasice ale sezonului de toamnă: „Turul Lombardiei" şi „Trofeul Baracchi". Între timp, Merckx va încerca doborîrea recordului mondial al orei (profesionist), deţinut de olandezul Olle Ritter.

■

Pe circuitul de la Edmonton la un concurs internaţional automobilistic victoria a revenit concurentului american Mark Donohue, care, la volanul unei maşini „Porsche", a realizat o medie orară de 176,680 km. Pe locul secund s-a clasat Denis Hulme (Noua Zeelandă) pe „McLaren", urmat de George Fulmer (S.U.A.) şi Carlos Pace (Brazilia) — ambii pe „Porsche". Automobilistul francez François Cevert, unul dintre favoriţii cursei, a fost silit să abandoneze la jumătatea cursei din cauza unor defecţiuni mecanice.

■

La Roma, au luat sfîrşit campionatele de tenis ale Italiei. Proba de simplu bărbaţi a revenit lui Adriano Panatta, care, în finală, l-a întrecut cu 6—2, 6—2, 6—2, pe Paolo Bertolucci. În finala probei de dublu bărbaţi, cupiul Pietrangeli — Panatta a dispus cu 6—2, 5—4, 6—2 de perechea Maioli — Marzano.

■

Ciclistul danez Joern Lund a eşuat în tentativa sa de a corecta recordul mondial al orei pentru amatori. După 10 km, Lund a abandonat. El realizase pe 4 km — 5:04,90, pe 5 km — 6:20,30 pe 10 km — 12;39. Lund nu va mai repeta tentativa, urmînd să plece luni la Copenhaga.

■

În cadrul turneului pe care-l întreprinde în Polonia, echipa masculină cehoslovacă de baschet Iskra a jucat la Poznan cu formaţia locală, Olimpia. Baschetbaliştii cehoslovaci au terminat învingători, cu scorul de 72—60 (38—25).

A 23-a aniversare a proclamării Republicii Democrate Germane

SUCCESELE SPORTIVILOR DIN R. D. GERMANĂ SE REAZIMĂ PE O LARGĂ ACTIVITATE DE MASĂ

Astăzi se împlinesc 23 de ani de la proclamarea Republicii Democrate Germane. Întreaga ţară a întîmpinat ziua de 7 octombrie cu noi succese, iar sportivii s-au prezentat cu un bilanţ rodnic, apreciat atît în patrie, cît şi peste hotare. Este vorba desigur, în special de comportarea reprezentanţilor R. D. Germane la Jocurile Olimpice de la München. Cele 66 de medalii cucerite cu acest prilej constituie o dovadă a pregătirii lor temeinice, a afirmării lor depline pe plan internaţional. Dar, despre Olimpiadă s-a mai vorbit şi fără îndoială acest eveniment se va mai comenta.

În R. D. Germană se consideră că succesele de la Jocurile Olimpice nu au fost întîmplătoare şi ele sînt o consecinţă normală a avîntului pe care l-a luat activitatea sportivă de masă, a condiţiilor excelente pentru practicarea sportului, de care se bucură tineretul patriei.

În rîndurile de mai jos vom schiţa cîteva dintre principalele preocupări în domeniul culturii fizice şi sportului, care stimulează activitatea sportivă şi sportul de performanţă în întreaga ţară.

Spartachiadele R. D. Germane sînt principalele competiţii de masă care se organizează în fiecare an şi angrenează de fiecare dată peste 3.000.000 de tineri. Din această imensă masă se nasc viitorii campioni şi recordmani. Se afirmă, şi pe bună dreptate, că în întreaga ţară baza de masă este generatorul sportului de performanţă.

Fiecare şcoală posedă baze sportive şi instalaţiile necesare practicării sportului: săli de gimnastică, terenuri, stadioane proprii ca şi posibilitatea de a folosi pentru antrenament bazinele de înot, terenurile acoperite, ca şi patinoarele asociaţiilor sportive. În majoritatea cartierelor de locuinţe, sînt amenajate terenuri de joacă pentru copii şi diferite construcţii sportive.

Baza ştiinţifică este de asemenea un factor important în continuarea dezvoltării sportului de performanţă. Antrenori cu o înaltă calificare, instructori şi cadre de specialitate conduc activitatea tehnică şi ştiinţifică a cluburilor şi asociaţiilor sportive. Pe lîngă marile cluburi funcţionează centre de cercetări ştiinţifice (D.H.F.K. Leipzig, Dynamo Berlin, Wismut Aue, Einheit Dresda etc.), care îşi profilează activitatea pe o temeinică muncă de studiu şi metode moderne de antrenament.

Într-o analiză făcută recent de forul sportiv suprem din R. D. Germană (D.T.S.B.) s-a arătat că în viitor se va acorda şi mai mare atenţie dezvoltării activităţii de cultură fizică şi sport, în special acelor discipline rămase în urmă, cum sînt schiul alpin, hocheiul pe iarbă, unele probe de nataţie etc. Aceasta va facilita aducerea acestor ramuri de specialitate la nivelul celorlalte sectoare de activitate sportivă, în care reprezentanţii R. D. Germane s-au afirmat puternic, atît pe plan intern cît şi pe cel mondial.

DIETER HOBECK
„Deutsches Sportecho" — Berlin

Gustav Adolf Schur, unul dintre cei mai reputaţi sportivi ai R. D. Germane, este astăzi antrenorul de ciclism al lotului de tineret. Iată-l (în stînga), într-o scurtă pauză, stînd de vorbă cu tinerii săi elevi

ASTĂZI LA REDRUTH

RUGBYŞTII ROMÂNI ÎNTÎLNESC SELECŢIONATA CORNWALL

Astăzi selecţionata de rugby a României va inaugura seria celor trei partide pe care le va susţine în Anglia. În primul joc sportivii noştri vor întîlni, în oraşul Redruth, reprezentativa comitatului Cornwall, una din cele mai puternice din Anglia. Cu toate acestea sportivii români privesc cu optimism primul lor contact cu rugbyul britanic, deşi în rîndurile lor se află mai mulţi debutanţi, fireşte, lipsiţi de experienţa întîlnirilor internaţionale. Selecţionata noastră va aborda aceastăprimă partidă în următoarea alcătuire: **Durbac — Răşcanu, Dragomirescu, Nica, Constantin I. — Marica, Bărgăunaş — Pop, Fl. Constantin, Fugigi — Atanasiu, Postolache — Dinu, Ortelecan, Baciu.**

ELITA BASCHETULUI FEMININ EUROPEAN, ÎN MAREA CONFRUNTARE

ÎNCEPE DIFICILUL DRUM SPRE VÎRFUL IERARHIEI

Burgas — Varna, 8-16 octombrie

Sala Isgrev din Burgas şi Palatul sporturilor din Varna găzduiesc, de mîine, întrecerile ediţiei a XIII-a a campionatului european de baschet rezervat echipelor de senioare. O competiţie de mare prestigiu la care iau parte 12 reprezentative, calificate direct sau în urma unor turnee special organizate, în frunte cu selecţionatele U.R.S.S. (campioană mondială în 1959, 1964, 1967 şi 1971, campioană europeană din 1950 pînă în 1970, cu o singură întrerupere intervenită în 1958, cînd titlul a revenit echipei Bulgariei), Cehoslovaciei (aproape nelipsită de pe podiumul de premiere al „mondialelor" şi „europenelor"), Bulgariei (fostă campioană europeană, în repetate rînduri medaliată la campionatele lumii şi ale Europei), Franţei, Poloniei şi Iugoslaviei (printre frunţase la ediţiile precedente ale confruntării formaţiilor din Europa).

Reprezentativa României, participantă pentru a zecea oară la campionatul european, se prezintă la această ediţie a competiţiei cu dorinţa fermă de a-şi îmbunătăţi performanţa realizată în 1970, în Olanda, cînd s-a clasat pe locul 8, datorită căruia s-a calificat direct pentru actuala întrecere. Mult întinerită faţă de acum doi ani, echipa română a urmat un program de pregătire (sub îndrumarea antrenorilor S. Ferencz şi I. Nicolau) presărat cu turnee de verificare, în cursul cărora s-a putut constata un progres în pregătirea tehnică, tactică şi fizică a baschetbalistelor fruntaşe. Aşa s-au petrecut lucrurile în turneul din R. P. Chineză, la „Cupa Mării Negre" şi la campionatul balcanic, unde formaţia ţării noastre a avut comportări meritorii, uneori chiar remarcabile. Desigur, însă, că adevăratul examen sportivele române îl vor da la Burgas şi la Varna, în compania celor mai redutabile echipe ale Europei, fiecare dintre ele dornică să materializeze, printr-o performanţă bună, progresul baschetului feminin din ţara respectivă.

Confruntarea decisivă pentru poziţia în clasament va avea loc la Burgas, în disputele din cadrul grupelor, alături de reprezentativele U.R.S.S., Ungariei, Italiei, Poloniei şi Iugoslaviei. Dacă va evolua la nivelul meciurilor din turneele amintite, sportivele române au şanse să se claseze pe unul din primele trei locuri ale grupei, ceea ce ar însemna calificarea pentru turneul final al locurilor 1—6 (deci un rezultat onorabil) şi crearea posibilităţii de a egala frumoasele performanţe din anii 1962, 1964 şi 1966, cînd România a ocupat locul 4 în ierarhia europeană. Desigur, misiunea lotului român este grea, dar sînt premise ca, datorită acumulărilor din perioada de pregătire, sîrguinţei manifestată la antrenamente, ambiţiei de care au dat dovadă în repetate rînduri, baschetbalistele ţării noastre să-şi împlinească promisiunea (mai bine decît în Olanda) şi chiar să o depăşească. Ceea ce le-ar onora şi ar da speranţe pentru o comportare superioară la campionatul european din 1974 cînd, după cum au declarat antrenorii, echipa va fi cu adevărat formată pentru o mare competiţie.

În ajunul debutului la ediţia a XIII-a a „europenelor", urăm jucătoarelor noastre deplin succes în această frumoasă şi dificilă confruntare!

D. STANCULESCU

REPREZENTANTELE ROMÂNIEI

Următoarele jucătoare au cinstea de a reprezenta România la ediţia a XIII-a a campionatului european (între paranteze, înălţimea, vîrsta, ocupaţia, echipa de club):

Bogdana Diaconescu-Gal (căpitana echipei): 1,84 m — 30 — prof. ed. fizică — Universitatea Timişoara.
Suzana Szabados 1,68 m — 24 — prof. ed. fizică — Politehnica Bucureşti.
Cabriela Ciocan 1,78 m — 25 — inginer energetician — Politehnica Bucureşti.
Angela Tita 1,81 m — 22 — studentă — I.E.F.S.
Ecaterina Vigh-Pantea 1,68 m — 22 — studentă — I.E.F.S.
Doina Prăzaru 1,84 m — 20 — elevă — Rapid Bucureşti.
Rodica Goian 1,85 m — 18 — elevă — Universitatea Timişoara
Clara Szabo 1,77 m — 21 — studentă — I.E.F.S.
Eugenia Salcu 1,74 m — 22 — studentă — I.E.F.S.
Ileana Gugiu 1,70 m — 25 — economistă — Rapid Bucureşti.
Ştefania Giurea 1,88 m — 21 — studentă — I.E.F.S.
Gabriela Nicola 1,78 m — 25 — economistă — Rapid Bucureşti.

Antrenori: prof. **Sigismund Ferencz** şi prof. **Ioan Nicolau**; arbitru: **Ioan Petruţiu.**

GRUPE, CALIFICĂRI, PROGRAM

Grupa A, Burgas: U.R.S.S., **România**, Italia, Polonia, Ungaria, Iugoslavia.

Grupa B, Varna: Franţa, R. D. Germană, Cehoslovacia, Bulgaria, Olanda, Austria.

Echipa României va juca în ordine cu: Ungaria (duminică, ora 19), U.R.S.S. (luni, ora 17), Polonia (miercuri, ora 17), Italia (joi, ora 18,30).

Vineri 13 octombrie este ziua rezervată odihnei şi deplasării participantelor de la Burgas la Varna. În Palatul sporturilor din Varna vor avea loc turneele finale pentru locurile 1—6 şi 7—12. Pentru primul turneu se vor califica formaţiile clasate pe locurile 1—3 în grupa (marţi, ora 20), Iugoslavia pe, pentru al doilea turneu cele clasate pe locurile 4—6. Rezultatele din grupe contează în turneele finale.

Turneele finale se vor desfăşura în zilele de 14, 15 şi 16 octombrie.

Programul partidelor primei zile (duminică 8 octombrie):

GRUPA A

Iugoslavia—Italia
România—Ungaria
U.R.S.S.—Polonia

GRUPA B

Franţa—Olanda
Austria—Bulgaria
R.D. Germană—Cehoslovacia

În acţiune (la antrenament) Bogdana Diaconescu-Gal şi Gabriela Ciocar, *două dintre jucătoarele al căror aport poate fi decisiv în disputele de la Burgas şi Varna*

PALMARESUL EDIŢIILOR POSTBELICE

1950 — **Budapesta** — 1. U.R.S.S., 2. Ungaria, 3. Cehoslovacia, 4. Franţa, 5. Italia, 6. Polonia, 7. ROMÂNIA, 8. Belgia, 9. Elveţia, 10. Austria, 11. Olanda, 12. Israel.
1952 — **Moscova** — 1. U.R.S.S., 2. Cehoslovacia, 3. Ungaria, 4. Bulgaria, 5. Polonia, 6. Italia, 7. Franţa, 8. Elveţia, 9. Austria, 10. ROMÂNIA, 11. Finlanda, 12. R. D. Germană.
1954 — **Belgrad** — 1. U.R.S.S., 2. Cehoslovacia, 3. Bulgaria, 4. Ungaria, 5. Iugoslavia, 6. Franţa, 7. Italia, 8. Austria, 9. R. D. Germană, 10. Danemarca.
1956 — **Praga** — 1. U.R.S.S., 2. Ungaria, 3. Cehoslovacia, 4. Bulgaria, 5. Polonia, 6. Italia, 7. Franţa, 8. Austria, 9. Iugoslavia, 10. ROMÂNIA, 11. Finlanda, 12. Olanda, 13. Danemarca, 14. Elveţia, 15. R.F a Germaniei, 16, Scoţia.
1958 — **Lodz** — 1. Bulgaria, 2. U.R.S.S., 3. Cehoslovacia, 4. Iugoslavia, 5. Polonia, 6. Franţa, 7. Ungaria, 8. Olanda, 9. R. D. Germană, 10. Belgia.
1960 — **Sofia** — 1. U.R.S.S., 2. Bulgaria, 3. Cehoslovacia, 4. Polonia, 5. Iugoslavia, 6 ROMÂNIA, 7. Italia, 8. Olanda, 9. Ungaria, 10. Belgia.
1962 — **Mulhouse** — 1. U.R.S.S., 2. Cehoslovacia, 3. Bulgaria, 4. ROMÂNIA, 5. Iugoslavia, 6. Polonia, 7. Ungaria, 8. Franţa, 9. Italia, 10. Belgia.
1964 — **Budapesta** — 1. U.R.S.S., 2. Bulgaria, 3. Cehoslovacia, 4. ROMÂNIA, 5. Polonia, 6. R. D. Germană, 7. Iugoslavia, 8. Ungaria, 9. Italia, 10. Franţa.
1966 — **Cluj şi Sibiu** — 1. U.R.S.S., 2. Cehoslovacia, 3. R. D. Germană, 4. ROMÂNIA, 5. Olanda, 6. Iugoslavia, 7. Bulgaria, 8. Polonia, 9. Ungaria, 10. Italia.
1968 — **Ragusa, Messina, Palermo** — 1. U.R.S.S., 2. Iugoslavia, 3. Polonia, 4. R. D. Germană, 5. Bulgaria, 6. Italia, 7. Belgia, 8. ROMÂNIA, 9. Cehoslovacia, 10. Ungaria, 11. Franţa, 12. Olanda, 13. R. F. a Germaniei.
1970 — **Rotterdam şi Leeuwarden** — 1. U.R.S.S., 2. Franţa, 3. Iugoslavia, 4. Bulgaria, 5. Cehoslovacia, 6. Polonia, 7. Olanda, 8. ROMÂNIA, 9. Italia, 10. Ungaria, 11 Austria, 12. Belgia.

„AŞII" LUI NĂSTASE

(Urmare din pag. 1)

ca un boxer numărat. Îi caut ochii. Îi văd lucind. Trupul, inert, mimează diabolic înfrîngerea. Crainicul îşi continuă imperturbabil fuga-canon.

Năstase reuşeşte un **passing-shot** de vis. Rumoare în sală". **„Sssst!"** — imploră Ilie. Secvenţele se derulează rapid. **„Acum o să-mi ia arbitrul de linie un as perfect".** Năstase îşi pierde capul între palme. Retrăieşte momentul. Pierde ghemul. Se schimbă terenul. Chipul lui e crunt. Se abţine cu mare greutate. Aruncă prosopul. Mugetul tribunei dezaprobă gestul. Năstase îmi şopteşte: **„Aveam nevoie de această reacţie a tribunei. Aveam nevoie de un moment de furie! Să vezi cum încep să joc acum!"**

Meciul creşte. Într-un moment de **respiro,** crainicul plasează un... stop: **„Ştiţi ce a remarcat un cronicar englez? Numele lui Nastase cuprinde doi aşi. As după N, as după T... Numele a anunţat un mare campion".**

Ashe (adică cel cu un singur as) ajunge la momentul său de culme: două seturi la unu şi 4—2 în setul patru. Năstase se întoarce spre mine: **„Aici am crezut o clipă că pot pierde!"** Bătrînul Ashe îşi aplaudă feciorul, dar o face parcă mai puţin convins. Năstase se întoarce spre mine: **„Numai eu şi bătrînul ştiam în acest moment că Arthur e pierdut".**

Începe sprintul final. **„Abia acum joc cum îmi place. Fac 4—0 în setul patru şi două break-uri în cinci... Am cîştigat cu serviciul. Dreapta, stînga! Dreapta-stînga! Am dat ca prin lunetă. Fii atent! Acum bat colţul!" „Şi acum?", „Tot colţul!"** Năstase derulează paralel întreg meciul, cu o peliculă hipersensibilă, acţionată de bătăile inimii.

Năstase, cel cu racheta în mînă, rîde. Tribuna aplaudă. Cel de aici, din sală, îmi explică: **„A fost momentul cînd am făcut gluma de la Paris. I-am atras atenţia arbitrului că numele meu e Mister Nastase. Şi gluma a prins iarăşi. Buni spectatori, americanii".**

Ultimele mingi. Năstase fixează mereu un punct spre tribună. În gîndul meu: o fi găsit doi ochi frumoşi. **„La cine te uiţi mereu, Ilie?" „La Fred Perry. Era în tribună. Îmi vorbea cu mîna pilnie la gură. Acum patru ani, Drobny a spus că Richey va fi cel mai bun jucător din lume. Perry a mers pe mîna mea. Şi a venit să mă ajute".**

VICTORIE! Tatăl lui Ashe plînge, dar aplaudă. Năstase se prăbuşeşte în fotoliu. Un român aleargă spre Ilie. Fluturăun tricolor mare. I-l înfăşoară pe după gît. Năstase ne priveşte de la Forest Hills. Începe festivitatea de premiere a campionului internaţional al Statelor Unite ale Americii. Năstase avansează cu pas sigur, spre microfon, fluturînd toga drapelului.

De aici, din sală, Ilie Năstase, îl priveşte cu ochi avizi pe campionul de la Forest Hills...

OASPEŢI DE SEAMĂ AI FINALEI

Finala România — S.U.A., marcînd ultimul act al celei de-a 61-a ediţii a „Cupei Davis", va fi urmărită de o serie de personalităţi ale tenisului mondial. Şi-au anunţat prezenţa, printre alţii, conducători ai federaţiei americane de tenis: **Robert B. Colwell**, preşedintele U.S.L.T.A. şi **William F. Riordan**, membru al Comitetului executiv al aceluiaşi for. De asemenea, vor fi prezenţi **W. Harcourt Woods** (S.U.A.), preşedintele Comitetului internaţional de organizare al „Cupei Davis" şi **Basil Reay** (Anglia), secretarul Comitetului, totodată secretar onorific al Federaţiei internaţionale de tenis (F.I.L.T.).

Pe lista oaspeţilor figurează apoi **Benny Berthet** (Franţa), secretar al F.I.L.T., precum şi doi foşti mari aşi ai rachetei — **Fred Perry** (Anglia) şi **Jack Kramer** (S.U.A.). Ultimul este director al Comitetului de organizare al Marelui Premiu — F.I.L.T.

În sfîrşit, este aşteptată şi sosirea fiului donatorului trofeului, **Dwight F. Davis Jr.**, împreună cu soţia.

ZI ANIMATĂ PE TERENURILE PROGRESUL

(Urmare din pag. 1)

rea de sănătate a tuturor jucătorilor este satisfăcătoare, deşi Ilie Năstase se resimte încă oarecum după eforturile depuse în suita de turnee la care a participat. Reglementînd şi unele probleme legate de alimentaţie şi odihnă, sînt sigur că vom reuşi ca în timp util să-i aducem pe jucători în plenitudinea forţelor".

Ilie Năstase, care tocmai încheiase antrenamentul, în care manifestase o vervă deosebită, a ţinut să ne asigure că pregătirile efectuate au fost foarte bune. **„M-a satisfăcut mai ales intensitatea lor,** a subliniat Năstase. **Vom mai face şi mîine un antrenament tare, urmînd ca de săptămîna viitoare să jucăm puţin mai lejer. Important este faptul că atît eu cît şi Ţiriac sîntem în „mînă".**

O opinie asemnătoare a exprimat şi **Ion Ţiriac: „Facem totul pentru ca antrenamentele să fie cît mai bine fructificate. Ne vom strădui şi în continuare, astfel ca întîlnirile decisive cu tenismenii americani să ne găsească pe deplin pregătiţi pentru marea noastră tentativă".**

Pe noul campion al ţării, **Viorel Marcu,** l-am găsit într-o excelentă dispoziţie. **„Această stare de spirit,** ne explica Marcu, **are două cauze. În primul rînd pentru că, jucînd mult şi cu Ţiriac şi cu Năstase, am simţit că ei sînt în formă şi, ca atare, cred în victoria echipei noastre. Apoi, faptul de a fi selecţionat, chiar ca rezervă, într-o asemenea reprezentativă, constituie o mare onoare pentru mine".**

Între timp, în tribună ni s-a alăturat şi **Tudorel Bădin,** cel sub a cărei baghetă de căpitan nejucător a debutat Ion Ţiriac în echipa României de „Cupa Davis", în 1959. **„Satisfacţia mea este cu atît mai mare,** a subliniat **Tudorel Bădin, cu cît constat că Ion Ţiriac a rămas pe parcursul tuturor acestor ani o valoare incontestabilă. Fără discuţie, acum Ilie Năstase este jucătorul nostru nr. 1, dar Ţiriac reprezintă încă o forţă în lumea sportului alb. Dispunînd de un supercampion ca Ilie şi de un jucător nr. 2 de anvergura şi cu experienţa lui Ţiriac, reprezentativa ţării deţine un atu încă din start".**

...Încă o zi de pregătiri febrile a luat sfîrşit. Altele vor urma. Şi dacă prognoza anunţată de meteorologul de serviciu, Constantin Ţicu, se va adeveri (vreme frumoasă, în curs de încălzire, fără ploaie şi vînt), atunci şi animaţia din parcul sportiv Progresul va cunoaşte o creştere continuă, culminînd în cele trei zile ale finalei.

ROBERT FISCHER ACŢIONAT ÎN JUSTIŢIE!

— Compania „Chester Fox" pretinde noului campion mondial 3 250 000 de dolari daune! —

NEW YORK 6 (Agerpres). — Compania americană de cinematograf şi televiziune „Chester Fox" a intentat acţiune judiciară împotriva campionului mondial de şah Robert Fischer, cerînd drept daune-interese suma de 3 250 000 dolari. Robert Fischer, este acuzat de nerespectarea unui contract legal, prin refuzul său de a permite ca partidele meciului de la Reykjavik, cu Boris Spasski, să fie televizate şi filmate. Un purtător de cuvînt al sus-numitei companii a declarat că Federaţia internaţională de şah şi Federaţia islandeză au acordat lui „Chester Fox", cu asentimentul lui Robert Fischer, exclusivitatea pentru filmări şi transmisii de televiziune. Fischer s-a opus însă, începînd cu a doua partidă a meciului, ca aparatele de luat vederi să fie utilizate în sala unde se disputau partidele meciului pentru titlul mondial.

Redacţia şi administraţia: Bucureşti, str. Vasile Conta nr. 16; telefoane: centrala 11 10.05, secţia corespondenţi 11.51.09, interurban 12 şi 286; telex: sportrom buc. 180. Tiparul I. P. „Informaţia", Bucureşti 40.368

Biblioteca municipală
Tîrgu-Mureș

PROLETARI DIN TOATE ȚĂRILE, UNIȚI-VĂ!

Sportul

ZIAR AL CONSILIULUI NAȚIONAL PENTRU EDUCAȚIE FIZICĂ ȘI SPORT

ANUL XXVIII — Nr. 7199 | 4 PAGINI 30 BANI | Duminică 8 octombrie 1972

Argentina Menis, această record-mană mondială a discului și a... optimismului, este gata să înfrunte un nou obstacol, ploaia. Peste cîteva secunde, discul umed și alunecos va zbura încă odată mult peste 60 de metri, în cursa sa spre... 70.

ZIUA PETROLISTULUI

Sărbătorind „Ziua petrolistului", întreg poporul evocă, în acest an, tradițiile glorioase de luptă revoluționară ale petroliștilor, pentru libertate socială și națională, ca și eforturile susținute ale acestor harnici muncitori care, valorificînd importante resurse ale țării — țițeiul și gazele — își aduc o contribuție de seamă la dezvoltarea economiei naționale, participînd activ la realizarea mărețului program de edificare a societății socialiste multilateral dezvoltate, elaborat de Congresul al X-lea al Partidului Comunist Român și de Conferința Națională a partidului.

În perioada actuală, răspunzînd cu entuziasm sarcinilor și obiectivelor stabilite de partid, petroliștii își îndreaptă toată atenția spre îndeplinirea înainte de termen a Cincinalului.

Participanți activi la marea întrecere socialistă, petroliștii din întreaga țară întîmpină ziua lor cu noi succese în muncă. Colectivele rafinăriilor Centralei industriale a prelucrării țițeiului au depășit planul producției globale, pe perioada care a trecut în acest an, cu mai bine de 55 milioane lei. Totodată, în cele trei trimestre din acest an au fost asimilate și introduse în fabricație curentă 82 de produse și sortimente noi, cu caracteristici tehnico-funcționale superioare. Însemnate realizări s-au înregistrat și la schelele din Țicleni, Cărbunești, Cîmpina, Băicoi, Teleajen, Moinești, Boldești, Berca, Videle și în alte localități petrolifere.

Paralel cu activitatea productivă, muncitorii, tehnicienii și inginerii care lucrează în acest important sector al industriei noastre, se numără printre cei mai fervenți admiratori și practicanți ai sportului. Astfel, handbalul a început să fie tot mai mult apreciat la Teleajen, Ploiești, Moinești, în timp ce fotbalul cunoaște o mare aderență la Moinești, Moreni, Boldești, Videle, Cîmpina, Ploiești. De altfel, și celelalte discipline — voleiul, popicele, motocrosul, baschetul, orientare turistică — sînt tot mai larg practicate în cadrul diferitelor asociații sportive, peste tot acolo unde muncesc și trăiesc petroliștii.

A XIV-a EDIȚIE A DINAMOVIADEI DE ATLETISM

PLOAIA, VÎNTUL ȘI FRIGUL N-AU PUTUT ÎNVINGE MARILE TALENTE!

Ieri, la ora 14,30, cînd pe tabela electronică de la stadionul Republicii apăreau numele celor 7 cluburi — LEVSKI SPARTAK — Bulgaria, RUDA HVEZDA — Cehoslovacia, DYNAMO — R. D. Germană, GWARDIA — Polonia, DOZSA — Ungaria, DINAMO — U.R.S.S. și DINAMO — România, participante la ediția a XIV-a a Dinamoviadei, iar sportivii se pregăteau pentru festivitatea de deschidere, și-a făcut apariția un musafir... nepoftit: ploaia. De fapt, nu era primul. Vîntul și frigul puseseră, încă de dimineață — cînd decatloniștii își încheiau întrecerea, stăpînire pe stadion. Și astfel, sportivii, mulți de renume, au trebuit să lupte nu numai cu acele cronometrelor și centimetrii, să-și învingă nu numai adversarii firești ci și pe cei neașteptați, nedoriți. Firește, vremea nefavorabilă și-a pus amprenta asupra performanțelor. Mulți dintre partanți nu și-au putut repeta performanțele cu care erau creditați, îmbunătățirea lor neputîndu-se pune, desigur, în discuție.

Și totuși, au existat excepții. De pildă, Argentina Menis și-a onorat excelenta sa carte de vizită învingînd-o detașat pe medaliata cu bronz la J.O., Vasilka Stoieva, și trimițînd discul la 63,26 m, performanță cu care oricînd poate fi în fruntea unei mari competiții. Diana Iorgova, marea învinsă de la München, a stîrnit ropotele de aplauze ale celor cîteva sute de adevărați pasionați ai atletismului, prezenți pe „Republicii" în ciuda frigului pătrunzător, obținînd încă de la începutul probei de săritură în lungime 6,52 m. Și, poate, alte performanțe — mai puțin răsunătoare — ar trebui notate, tocmai pentru că au fost obținute în condiții atmosferice infernale. Lăsăm pe seama cititorilor să le aprecieze și să acorde realizatorilor lor un gînd bun...

Dinamoviada nu s-a bucurat — în prima zi — de o vreme prielnică. Dar, poate, tocmai bărbăția cu care concurenții (și concurentele...) au luptat pentru victorie în condiții cu totul potrivnice a făcut ca întrecerea să fie mai palpitantă, iar victoriile mai prețioase.

DIN NOU, ARGENTINA MENIS!

Vîntul ar fi putut fi un aliat pentru discobole. Sînt aruncătoare care știu să-i folosească forța chiar autnci cînd este potrivnic. N-a fost însă cazul ieri, pentru că ploaia făcuse nesigur echilibrul în cerc, frigul le jena vizibil pe concurente, iar vîntul în rafale, schimbător, punea grele probleme. Argentina Menis care, după opinia noastră, ar fi fost capabilă — în condiții normale — de un rezultat mare, poate chiar de un nou record, a făcut eforturi vizibile, pentru a obține tot ce se putea în condițiile de ieri de pe „Republicii". Din cele trei aruncări valabile (trei au fost depășite) ea a realizat, în ordinea valorii, 63,26 m, 63,20 m și 59,44 m. Chiar și cel mai pretențios specialist trebuie să-și scoată pălăria în fața acestui mare talent! Stoieva și-a onorat și ea rezultatul de la München, aruncînd peste 60 m.

REZULTATE: 1. Argentina Menis (România) 63,26 m; 2. Vasilka Stoieva (Bulgaria) 60,86 m; 3. Svetka Bogkova (Bulgaria) 56,28 m; 4. D. Rosani (Polonia) 52,94 m; 5. H. Vyhnalova (Cehoslovacia) 47,72 m; 6. E. Doljenko (U.R.S.S.) 46,96 m.

DOAR 2,08 m...

Deși acoperit cu un covor de material sintetic, sectorul de săritură în înălțime nu dădea prea multă siguranță concurenților. Multe alunecări și mai ales grijă deosebită pentru a se feri de accidente, iată ce am remarcat în întrecerea săritorilor. Lupta pentru primul loc s-a dat între Șerban Ioan și sovieticul Valentin Gavrilov, fost campion european. La 2,11 m, ambii concurenți și-au văzut inutile eforturile și, parcă, au renunțat la ideea că ar putea ataca cu succes această înălțime. A cîștigat Șerban Ioan care avusese toate înălțimile trecute din prima încercare.

REZULTATE: 1. Ș. Ioan (România) 2,08 m; 2. V. Gavrilov (U.R.S.S.) 2,08 m; 3. I. Kolev (Bulgaria) 2,05 m; 4 K. Sachse (R.D. Germană) 2,00 m

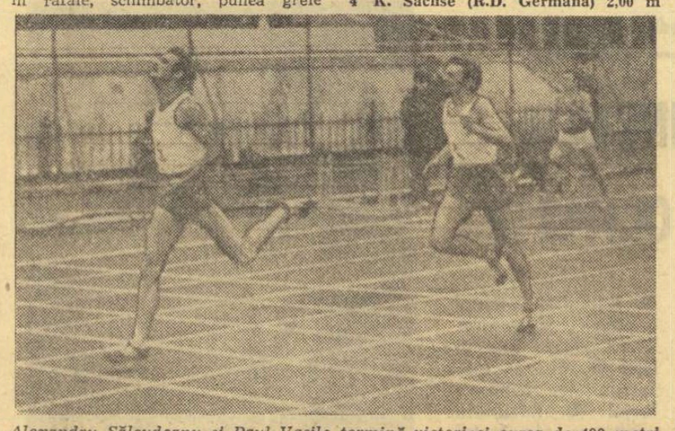

Alexandru Sălcudeanu și Paul Vasile termină victorioși cursa de 400 metri

5—6. M. Chira (România) și V. Sirc (Cehoslovacia) 2,00 m.

VICTORIE CLARĂ

La aruncarea suliței femei, cunoscuta atletă maghiară Maria Kucserka a repurtat o victorie clară, la 6 m diferență de a doua clasată.

REZULTATE: 1. M. Kucserka (Ungaria) 57,94 m; 2. M. Koroleva (U.R.S.S.) 51,70 m; 3. S. Hristova (Bulgaria) 47,02 m; 4. M. Keska (Polonia) 42,74 m; 5. G. Zamfirache (România) 37,12 m; 6. S. Lesenciuc (România) 23,86 m.

IORGOVA... LA ÎNĂLȚIME!

Ploaia devenise torențială cînd săritoarele în lungime s-au prezentat la startul întrecerii. Doar trei sărituri a putut efectua Diana Iorgova, după care a renunțat. Dar, aceste prime încercări aveau să ne confirme proaspăta sa celebritate: 6,51 m — 6,52 m erau cifrele înscrise de arbitri pe foaia de concurs și ele atestau superioritatea medaliatei cu argint la J.O.

REZULTATE: 1. D. Iorgova (Bulgaria) 6,52 m; 2. E. Vintilă (România) 6,24 m; 3 A. Ziegner (Ungaria) 6,03 m; 4. B. Künzel (R.D. Germană) 5,84 m; 5. W. Augustinaviciute (U.R.S.S.) 5,83 m; 6. D. Maletzki (R.D. Germană) 5,19 m.

DE TREI ORI 19 METRI...

La aruncarea greutății băieți — un concurs interesant cu trei performanțe peste limita de 19 metri și... Vilmos Varju, finalist la J.O. de la München pe locul IV. A cîștigat Gert Lochman, care a reușit 19,40 m din a doua încercare, înaintea sovieticilor Barișnikov și Plunge. Românul A. Gagea, pe locul V, cu 16,78 m.

REZULTATE: 1. G. Lochman (R.D. Germană) 19,40 m, 2. Al. Barișnikov (U.R.S.S.) 19,32 m, 3. R. Plunge (U.R.S.S.) 19,08 m, 4. V. Varju (Ungaria) 18,95 m, 5. A. Gagea (România) 16,78 m, 6. W. Schmidt (R.D. Germană) 16,69 m.

FINIȘ VICTORIOS

Cei șase concurenți înscriși la startul cursei de 3 000 m obstacole au avut de înfruntat o ploaie puternică, alergînd aproape tot timpul pe o pistă inundată de apă. Pe prima parte a întrecerii, plutonul a fost compact. De la 1 500 m însă s-au detașat Ilmar Ruus (U.R.S.S.), Bernd Schüller (R.D Germană) și Gheorghe Cefan. În final, se părea că atletul sovietic își va adjudeca victoria; dar campionul nostru a atacat puternic la ultimul obstacol, trecînd primul linia de sosire.

REZULTATE: 1. Gh. Cefan (România) 9:02,6, 2. I. Ruus (U.R.S.S.) 9:03,2, 3. B. Schüller (R.D. Germană) 9:08,6, 4. I. Dima (România) 9:15,0.

Cronici și comentarii **ROMEO VILARA, HRISTACHE NAUM** și **ADRIAN VASILIU**

Fotografii de **PAUL ROMOȘAN**

CLASAMENT GENERAL PE ECHIPE (după prima zi)

1. Dinamo — U.R.S.S. 104 p.;
2. Dinamo — România 79,5 p.;
3. Dozsa — Ungaria 62 p.;
4. Dynamo — R.D. Germană 60 p.;
5. Levski Spartak — Bulgaria 60 p.;
6. Ruda Hvezda — Cehoslovacia 27,5 p.;
7. Gwardia — Polonia 25 p.;

(Continuare în pag. a 4-a)

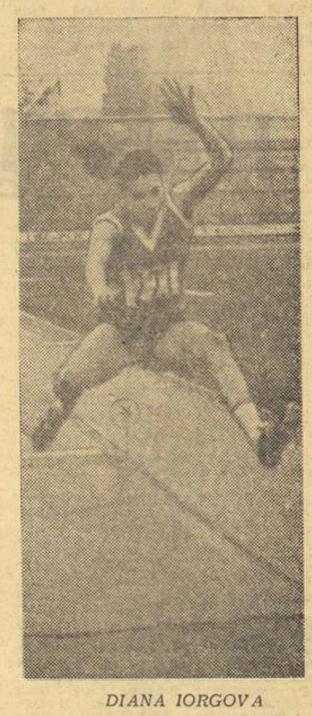

DIANA IORGOVA

FINALA „CUPEI DAVIS" AȘA CUM O PREVEDE UN PARTENER OPTIMIST

„ECHIPA ROMÂNIEI ARE MARI ȘANSE DE VICTORIE!"

— este de părere JAN KUKAL, cunoscutul tenisman cehoslovac

Cuvîntul lor poate fi decisiv în proba de dublu și în întregul meci: Erik Van Dillen (S.U.A.) și Ion Țiriac (România)

Fotografii de Theo MACARSCHI

Știați că Năstase și Țiriac se antrenează cu Stan Smith?... Desigur că nu. Și desigur aceasta este, practic, imposibil. Antrenamentele celor două echipe finaliste în „Cupa Davis", care au continuat cu asiduitate și ieri, la Progresul, sînt strict delimitate și nici o întrepătrundere nu este posibilă. Cînd jucătorii americani ies de pe „central" și terenurile anexe, este rîndul românilor să intre în focul pregătirilor. Ei nu se întîlnesc decît pe aleile bătrînului parc, sau în fața unei sticle de Pepsi Cola la bufet. Atunci?...

Atunci, este foarte simplu. Tenismenii noștri se antrenează cu **un jucător care seamănă leit cu Stan Smith!** Aceasta este informația strict autentică, pe care v-am pregătit-o. Fiindcă **Jan Kukal**, jucătorul cehoslovac care este sparring-partenerul echipei României, pare frate geamăn cu „uriașul californian". Aceeași alură — și aproape aceeași statură (Smith are 1,93 m iar Kukal 1,94 m...) — același păr blond și privire limpede, aceleași mișcări largi și totuși dezinvolte pe teren, preferința pentru tenisul în forță. Doar de cînd Stan și-a lăsat mustață, la modă, apare o diferență ușor vizibilă.

Știam despre Jan Kukal că este un Davis-cupman cu panaș și cîștigător, cu echipa Cehoslovaciei, a competiției europene „indoor" în 1969. Nu-l cunoșteam însă ca un savuros interlocutor, așa cum ne-a fost ieri, în pauza de prînz dintre cele două antrenamente ale echipei române.

— Jan Kukal, ce zici de vreme? Parcă s-a mai luminat... — am început dialogul, pe aceleași teme actuale, pe care le dezbatem zilnic de cînd așteptăm finala.

— Va fi vreme frumoasă, sigur! Vă spun, fiindcă mă pricep — ne răspunde oaspetele nostru, lămurindu-ne imediat: **Am studiat multă meteorologie la facultate, am diplomă de inginer agronom. Sînt convins că timpul se va îndrepta și vom avea soare la finală, din prima zi.**

Și soția lui Jan, bruna Edita, care asistă atentă la conversație, îi dă deplină dreptate, recomandîndu-l ca un excelent „profet".

— Atunci, poate că Jan ne va spune și scorul finalei... — îndrăznim.

— Scorul, nu. Dar faptul că echipa română are mari șanse de victorie, de asta sînt convins — spune, de data aceasta foarte serios, sparing-partenerul tenismenilor noștri.

— Care sînt argumentele?

— Mai multe... În primul rînd, fiindcă echipa română are în rîndurile ei pe „talentul talentelor" din tenis, Ilie Năstase. Cel care este, la ora actuală, în vîrful piramidei. Jucătorul cel mai rapid din lume, cu cele mai formidabile reflexe. Numai olandezul Okker, acum un an sau doi, îi putea fi

Radu VOIA

(Continuare în pag. a 4-a)

GIMNASTELE ROMÂNCE — COMPORTARE BUNĂ LA „PRAGA"

La Praga s-a desfășurat cea de a doua ediție a concursului de gimnastică modernă al capitalelor țărilor socialiste, cu participarea echipelor din **Sofia, Varșovia, Praga și București.** Sportivele au concurat pe categorii de vîrstă (pînă la 14 ani și între 14—17 ani). În clasamentul pe echipe, alcătuit prin cumularea rezultatelor tuturor concurentelor, echipa orașului București s-a clasat pe locul al doilea cu 90,20 p, după selecționata Sofiei (91,15 p), și înaintea echipei Praga I 89,85 p. La categoria pînă la 14 ani, prima s-a clasat gimnasta română Cristina Sima, cu 18,30 p, urmată de coechipiera sa Mihaela Tîrnoveanu cu 18,25 p. La categoria pînă la 17 ani a cîștigat M. Zaharieva (Sofia) cu 28,25 p. urmată de Marcela Klingerova (Praga) cu 27,70 p și Carmen Bucaciuc (București) cu 27,60 p.

Campionatul național de tir

DINAMOVIȘTII AU DOMINAT PROBA DE 120 FOCURI

Un cîștigător nescontat la poziția genunchi — Dan Hrib de la Olimpia

Întrecerile campionatului național al seniorilor au continuat ieri la clasica probă de armă liberă calibru redus 3x40 focuri și talere (șanț și skeet). Dacă pe poligonul pușcașilor vîntul a influențat în mai mică măsură rezultatele, în schimb, la standurile de talere, mai ales la șanț, a făcut... ravagii. Am văzut, de pildă, la una din serii de 25 de talere lansate cum țintașii cu arma de vînătoare au folosit cîte 40—45 de cartușe pentru cele 25 de ținte, întrucît vîntul modifica traiectoria talerelor în timpul zborului. De altfel, rezultatele au fost influențate serios de condițiile atmosferice. Au fost serii în care unii dintre cei mai buni specialiști au ratat cîte 6—7 talere din 25!

Ștefan Caban (Dinamo) cîștigătorul dificilei probe de 120 focuri

Foto: Șt. CIOTLOȘ

„Maratonul" tirului, proba de 3x40 focuri — unde s-au acordat titluri la pozițiile genunchi, picioare și trei poziții — s-a încheiat cu unele surprize de proporții. Este vorba, în primul rînd, de poziția în genunchi care a revenit unui outsider, **Dan Hrib**, de la clubul Olimpia (antrenor Nicolae Prescure) care, spre lauda lui, a întrecut o serie de maeștri ai genului, cîștigînd pentru prima oară un titlu de campion al țării la seniori. Tot la capitolul surprize se poate include și faptul că numeroși favoriți, printre care N. Rotaru, M. Ferecatu, P. Sandor ș.a., au ocupat locuri modeste în clasamente. În celelalte două concursuri individuale la armă au ieșit învingători Ion Olărescu, de la I.E.F.S. și unul dintre foști multipli campioni ai țării, clujeanul **Ștefan Caban**, care concurează pentru clubul Dinamo București.

După două zile de întreceri s-au remarcat, în mod deosebit, trăgătorii de la I.E.F.S., care au cucerit 5 titluri la pușcă (3 la individual și 2 pe echipe) și cei de la Dinamo — 6 titluri (2 la individual și 4 pe echipe.

La skeet (talere aruncate din șanț) s-a încheiat proba pe echipe (150 t), care a revenit, cu ușurință, sportivilor de la Steaua.

REZULTATE: armă liberă calibru redus 40 f. genunchi: 1 D. Hrib (Olimpia) 384 p, 2. P. Șandor (Steaua) 383 p, 3. Gh. Sicorschi (Dinamo) 382 p, 4. Șt. Caban (Dinamo) 381 p, 5. M. Antal (I.E.F.S.) 381 p, 6. E. Satala (Dinamo) 381 p. Pe echipe: 1. Dinamo I 1518 p, 2. Olimpia 1500 p, 3. Steaua I 1500 p. 40 f. picioare: 1. I. Olărescu (I.E.F.S.) 371 p, 2. Șt. Caban 368 p, 3. M. Ferecatu (Dinamo) 363 p, 4. P. Sandor 360 p, 5. E. Satala 359 p, 6. Gh. Sicorschi 357 p. Pe echipe: 1. Dinamo I 1447 p.

T. RABȘAN

(Continuare în pag. a 3-a)

În etapa de astăzi a diviziei A la fotbal

VOR CONTINUA SURPRIZELE?

Etapa a V-a a răscolit clasamentul, prin cîteva rezultate (aparent) paradoxale; etapa a VI-a, de astăzi, este chemată să pună ordine în ierarhia valorică sau, eventual, să confirme surprizele, care ne plac, dar cu care... nu ne-am obișnuit.

Desigur, derbyul se va consuma la **Pitești**, unde campioana „en titre" speră să se pună pe linia de plutire în dauna Petrolului, liderul nostru de azi. Cum ploieștenii au prins „gustul mierii" este de presupus că întrecerea lor va fi aprigă și frumoasă. Dintre celelalte partide, aceea dintre Steagul roșu și Rapid ne va lămuri dacă în Grant eclipsa de formă este foarte gravă sau numai trecătoare. Și în rest, meciuri de mîză maximă (Sportul studențesc — U.T.A., Jiul — Dinamo, Steaua — C.S.M. Reșița) sau confruntări, mai mult de orgoliu. Oricum, etapa de duminica trecută a întins o punte spre imprevizibil!

CLASAMENT

1. Petrolul	5	3	2	0	6— 1	8
2. Dinamo	5	3	1	1	10— 7	7
3. Farul	5	3	1	1	5— 6	7
4. Steagul roșu	5	2	2	1	8— 1	6
5. Sport Club Bacău	5	3	0	2	8— 5	6
6. C.F.R. Cluj	5	3	0	2	4— 2	6
7. Jiul	5	2	2	1	8— 7	6
8. Steaua	5	2	1	2	8— 5	5
9. Univ. Craiova	5	2	1	2	10—12	5
10. „U" Cluj	5	2	1	2	6—12	5
11. F.C. Argeș	5	1	2	2	9— 7	4
12. A.S. Armata	5	2	0	3	12—12	4
13. C.S.M. Reșița	5	1	1	3	5— 8	3
14. Sportul studențesc	5	1	1	3	7—11	3
15. U.T.A.	5	1	1	3	4— 8	3
16. Rapid	5	0	2	3	2— 5	2

PROGRAMUL ETAPEI A VI-A

BUCUREȘTI: **Sportul studențesc — U.T.A.** (Stadionul Republicii).
PITEȘTI: **F.C. Argeș — Petrolul.**
PETROȘANI: **Jiul — Dinamo.**
BACĂU: **Sport club — Farul.**
CLUJ:: **C.F.R. — A.S.A.**
TG. JIU: **Universitatea Craiova — „U" Cluj.**
BUCUREȘTI: **Steaua — C.S.M. Reșița** (Stadionul 23 August).
BRAȘOV: **Steagul roșu — Rapid**
Toate meciurile vor începe la ora 15,30.

AZI SE REIAU JOCURILE DIN „CUPA ROMÂNIEI" LA HOCHEI

Astăzi se vor relua, după o zi de pauză, partidele din cadrul „Cupei României". Reamintim că jocurile ce se dispută azi și mîine se anunță decisive pentru ocuparea primelor patru locuri ale clasamentului, care — după cum se știe — dau dreptul de participare în prima grupă valorică a diviziei A. Iată programul de azi: **ORA 8,30: I.P.G.G. — Avîntul Gheorghieni; ORA 11: Dunărea — Tirnava Odorhei; ORA 16: Steaua — Agronomia Cluj; ORA 18.30: Dinamo — C.S. Miercurea Ciuc.**

Sportul Magazin

Cărți noi în Editura Stadion

ÎNTR-O CABINĂ DE TRANSMISIE *)

Ieșeanul Grigore Ilisei, crainic reporter subtil, cu un vocabular elevat și timbru cald, moldovenesc, a avut ideea, pe care o aplaudăm, de a pune pe hîrtie impresii și păreri formate nemijlocit, în confruntarea duminicală cu fotbalul pe care-l servește cu microfonul în mînă. Îndemnul acestui gest nu a fost numaidecît orgoliul de „a scoate o carte" (veleitățile literare ale lui Ilisei sînt de mult satisfăcute de paginile revistei „Cronica" din Iași), ci de a pune la dispoziția marelui public avid de fotbal, secvențe reale, ordonate cronologic, din existența tumultuoasă a balonului rotund. Un veritabil jurnal de bord, confesat amatorilor de fotbal de către un profesionist al lui, ce poate fi mai captivant ?

Eroi contemporani ai stadioanelor noastre (Teașcă, Dobrin, Gil Mărdărescu, Șerban Iustin, Dembrovschi, Jamaischi, etc.), întîmplări semnificative, își găsesc în Ilisei un cronicar sensibil, atent și informat.

Evenimentul acesta editorial admite însă un singur paradox : o carte sportivă de elită plămădită pe tărîmuri moldovene a apărut simultan cu degradarea (desigur, momentană) echipei pe care Ilisei o iubește mai tare, făcîndu-i loc cu afect între copertele cărții sale : Politehnica Iași.

Dar era să uităm ! Însuși Belphegor și-a muiat penița în călimara (folosită mai rar) cu miere, pentru a prefața această carte frumoasă.

Ion CUPEN

*) Grigore Ilisei, Într-o cabină de transmisie, Editura Stadion, 1972, 165 pag., 4 lei.

Sporturi moderne cu tradiții străvechi

KARATE, DINCOLO DE... FILMELE POLIȚISTE!

„Cu mîna neînarmată și fără intenții rele !" — iată principiul fundamental al sportului de origină japoneză, cunoscut sub numele de KARATE. Extrem de vechi și totuși ultramodern, Karate-ul reprezintă, în concepția celor inițiați, o formă de luptă dură, bazată pe lovituri violente, aplicate în punctele sensibile ale corpului, dar aceasta este o impresie complet falsă, datorată în mare măsură filmelor de factură polițistă, în care bine simulatele procedee de karate au deseori efecte paralizante (dacă nu chiar mortale !) asupra agresorilor. Și, totemai de aceea, am început materialul nostru cu enunțarea principiului fundamental al Karate-ului, pentru a dovedi cititorilor că lupta adevărată, întrecerea sportivă din această disciplină, nu au nimic comun cu bătaia și loviturile brutale din filmele de aventuri.

● Rațiunea omului conduce și controlează forța musculară ● Marea măiestrie — frînarea forței ● Rezultate uimitoare ale forței fizice umane

Apînd la originile străvechiului box chinezesc Kempo (sport de o duritate excesivă), KARATE vine să demonstreze prin formele și legile sale, că rațiunea omului conduce și controlează forța musculară, acest lucru fiind dovedit în modul cel mai clar de tehnica luptei, care impune oprirea loviturii la cîțiva... milimetri de țintă !

Întemeietorul KARATE-ului, Ginkin, Funakoshi originar din insula Okinava, a preluat Kempo-ul chinezesc supunîndu-i unor radicale modificări, menite, în primul rînd, să-i protejeze pe practicanți. Funakoshi și adepții lui au efectuat laborioase cercetări anatomo-fiziologice, conferind KARATE-ului un accentuat caracter științific. Meciurile de karate se dispută de-a lungul a cîte 5, 3 sau 10 minute, în funcție de importanța competiției. La Campionatele mondiale, spre exemplu, în primul tur al întrecerilor reprizele sînt de 5 minute, în sferturi de finală de 8 minute, iar în semifinale și finale ajung la 10 minute. Punctajul se acordă pe același principiu ca la ...scrimă, corpul fiind împărțit în mai multe zone. Se ține cont de rapiditatea acțiunilor și de corectitudinea procedeului, dar și de reacția adversarului, care poate para lovitura. Dar, așa cum spuneam, marea măiestrie a luptătorilor de karate, tehnicitatea lor, consta nu în folosirea acestei forțe (rezervată numai demonstrațiilor spectaculoase), ci în frînarea ei ! Iată, deci, aspectul, inedit, al KARATE-ului : disputa profund umană, am putea spune chiar pașnică, desfășurată pe plan psihologic și rațional între doi sportivi cu o extraordinară forță fizică.

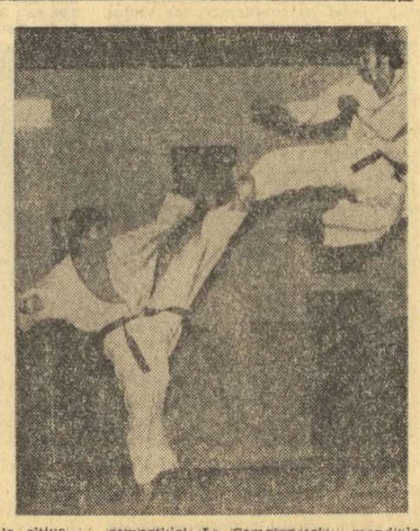

Demonstrațiile de putere, vigoare, rapiditate în acțiuni, capacitate de concentrare și autocontrol desăvîrșit făcute de un karateka, sînt urmarea unui îndelung și minuțios proces de pregătire, iar rezultatele uluitoare (spargerea unor cărămizi sau a unor butuci cu... mîna liberă !) confirmă justețea tezelor care susțin că forța fizică umană are limite nebănuit de mari.

În țara noastră sportul karatelor se practică, deocamdată, doar cu caracter experimental, în două sau trei secții bucureștene de judo. În fotografia alăturată puteți urmări, de altfel, demonstrarea unui procedeu de atac și apărare folosit în KARATE, demonstrația fiind făcută de **Gheorghe Donciu**, antrenorul lotului național de judo, posesor al centurii negre 4 dan (cel care atacă) și **Cornel Roman**, component al reprezentativei de judo (cel care se apără).

Horia ALEXANDRESCU

RĂSPUNDE Ion Poștașu

LADISLAU SAMAI, ORADEA. „Un coleg susține că, un jucător căruia i s-a arătat cartonașul galben în primul meci din cadrul competițiilor europene,

este eliminat automat dacă și în cea de a doua întîlnire cu echipa respectivă, face din nou cunoștință cu cartonașul galben". Asta ar însemna că două cartonașe galbene sînt egale cu un cartonaș roșu, așa cum, prin anii copilăriei celor mai virstnici dintre noi, trei cornere consecutive atrăgeau după sine acordarea unei lovituri de la... 11 metri ! Dar, noi eram copii și aveam regulamentele noastre personale. U.E.F.A. nu-și poate permite asemenea inovații.

IOSIF CORNICI, TIMIȘOARA. Felicitări ! Excelent, catrenul dv., inspirat de faptul că C.S.M. Reșița, după ce, în patru etape, n-a înscris nici un gol, în cea de a cincea etapă a marcat cinci goluri.

C.S.M., orice s-ar spune,
Să dea gol, mereu, nu poate
Dar.., le lasă să se adune
Și le dă odată... toate !

PETRE TABARANA, COMUNA MOȘTENI. Ce înseamnă tie-break ? Este foarte dificil de explicat sensul acestui cuvînt compus englezesc. M-aș opri la sensul (din punct de vedere sportiv) : **departajare de la egal.** Am impresia, însă, că, în loc să simplific lucrurile, le-am complicat ! Este vorba de seturile prelungite care aduc decizia la un singur ghem diferență, în loc de două.

AURELIA BRATU, BOTOȘANI. Valerie Bufanu îi puteți scrie pe adresa : București, bd. Muncii nr. 208 bis blocul 1, scara I, apartamentul 26, sectorul 6. Dar, dați-i răgaz să-și treacă întîi examenele la I.E.F.S. Veți avea ocazia, atunci, s-o felicitați și pentru această performanță. Sperăm !

I. GHINESCU, BOTENI. Încă un catren reușit, legat de locul II de la

München și de recordul mondial stabilit două săptămîni mai tîrziu de Argentina Menis, pe stadionul „1 Mai" din Constanța :

Ai pierdut cu eleganță,
Dar nu ți-ai pierdut speranța.

Cea mai mare performanță
Ți-a adus-o tot... Constanța !

MARIA DAVID, VIDRA. „Sînt o veche suporteră a echipei de fotbal Dinamo". Privind scrisul dv., cred că, în nici un caz, nu puteți o fi o suporteră prea... veche. Vreți să corespondați cu alți suporteri dinamoviști. Le dau adresa dv. : comuna Vidra, satul Crețești, județul Ilfov.

GH. SANDU, BACĂU. 1. „De ce oare Angelo Niculescu a apelat din nou la serviciile lui Răducanu, după ce îl scosese din lot ?". Foarte bună întrebarea dv. Ar putea fi folosită ca o întrebare de mare dificultate — a 9-a — la un concurs „Cine știe... cîștigă !". 2) Raksi joacă acum la Metalurgistul Cugir, în divizia B.

ȘTEFAN BARBU, BAIA MARE. Nu pot decît să vă confirm primirea scrisorii. Nu înțeleg, însă, de ce îmi scrieți mie și nu vă adresați direct comentatorilor cu care nu sînteți de acord, mai ales că este vorba de comentarii difuzate în afara coloanelor noastre.

ION OLARU, CARANSEBEȘ. 1. Ca boxer profesionist, Joe Frazier n-a cunoscut înfrîngerea. 2. Poftim, fac publică adresa dv. : strada Poiana nr. 16, Caransebeș, județul Caraș-Severin. Mă îndoiesc, însă că suporterilor Stelei le mai arde de corespondență, după înfrîngerea de duminică a echipei lor favorite !

ION BRĂTESCU, BUCUREȘTI. 1. Țineți pumnii strînși pentru Năstase și nu-i desfaceți pînă nu se termină finala Cupei Davis. 2. Sînt poștaș sportiv și

nicidecum... economic. În orice caz, cifrele pe care le amintiți sînt de domeniul fanteziei.

I. NEAMȚU, JIDVEI. „Confirmați, vă rog, că în ediția 1956 Steaua a cîștigat cu 4—0, în tur și cu 6—3 în retur, meciurile cu Dinamo. Îndepliniți-mi această arzătoare dorință, întrucît am o contrazicere cu un coleg de serviciu, dinamovist, care depășește limitele unei discuții obișnuite". Vă arăt cartonașul galben, la amîndoi ! Dar victoria este de partea dv., așa cum a fost, în 1956, de partea formației dv. preferate, Steaua.

VASILICA CHIVU, BUCUREȘTI, „Am 14 ani și sînt o microbistă a echipei Dinamo". Dinamo are mai multe echipe. Dar sînt gata să pun pariu că „microbul" n-are nimic comun cu echipa de polo ! M-am oprit — nu e așa că am dreptate ? — la fotbal. Așteptăi scrisori de la simpatizanții lui Dinu, Lucescu, Dumitrache și Co, pe adresa : Șoseaua Pipera-Tunari nr. 42, B, sectorul 2.

GABRIELA I. UBA, TURNU MĂGURELE. Vreți să corespondați **„cu toți iubitorii sportului din țara noastră".** Aveți atîția bani pentru mărci poștale ? Vă dau adresa : strada Toamnei nr. 12, dar să nu-mi faceți cîndva vreun reproș. V-am pus doar în gardă !

Ilustrații : N. CLAUDIU

„CUPA DAVIS" — SECVENȚE PESTE DECENII

Bucureștiul, capitala patriei noastre, este cea de-a 16-a gazdă a unei finale a „Cupei Davis". Orașele pe terenurile cărora s-au disputat precedentele 60 challenge-rounduri, au fost, în ordinea unui „clasament" întocmit ad-hoc, următoarele :

Forest Hills — 10 challenge-rounduri ; Wimbledon — 9 ; Melbourne — 7 ; Paris și Sydney — cîte 6 ; Adelaide și Germantown — cîte 4 ; Brisbane și Cleveland — cîte 3 ; Longwood și Philadelphia — cîte 2 ; Auckland, Brooklyn, Charlotte și Christchurch — cîte o dată.

...Să sperăm că viitoarele performanțe ale tenismenilor noștri vor prilejui Bucureștiului o ascensiune și într-un astfel de clasament.

★

Nicolae Mișu — care împreună cu Mișu Stern — a alcătuit primul nostru cuplu de „Davis-coupmani" acum exact 50 de ani, era pe atunci una dintre binecunoscutele figuri de pe toate courts-urile europene, adversar al unor celebrități ale epocii : Henri Cochet, Jean Borotra, Fred Perry etc. Numele lui „Mîshu" figurează și astăzi în „Enciclopedia sporturilor" apărută în editura „Larousse". Serviciile sale „curajoase" și jocul extrem de variat, i-au fost analizate de una dintre marile „zeități" ale tenisului de

București-eni la ora tenisului
Desen de Al. CLENCIU

altă dată, „Big" Bill Tilden, în volumul „Tennis champions".

Beneficiari ai unor condiții de pregătire net superioare, Ilie Năstase și Ion Țiriac înscriu astăzi pagini de glorie sportivă românească în toate publicațiile de specialitate. Numele lor și al țării pe care o reprezintă, nu lipsesc nici de pe postamentul supremului trofeu al tenisului mondial, Cupa Davis" !...

★

Cînd, în 1929, echipa noastră de tenis urma să întîlnească în Cupa Davis formația Belgiei la Bruxelles, în fața jucătorilor s-a ridicat o grea stavilă : procurarea celor 30 000 lei necesari deplasării ! După nenumărate solicitări, Federația Societăților Sportive din România a acceptat, în sfîrșit, să acorde suma respectivă. Dar numai cu titlu de... „împrumut" ! Banii urmau să fie rambursați de Comisia centrală de specialitate, „imediat după meci", preciza în continuare, „Buletinul F.S.S.R." nr. 9/1929.

★

În cadrul întîlnirilor cu jucătorii americani, Ion Țiriac va totaliza (probabil) 100 de meciuri susținute în cadrul Cupei Davis. Pînă acum are 97. Dintre jucătorii români îl urmează : Ilie Năstase cu 76, Nicolae Mișu — 26, Gheorghe Viziru — 20, Cristea Caralulis, Gheorghe Poulieff și Arnulf Schmidt — 12, Gheorghe Lupu — 11, Petre Mărmureanu și Constantin Năstase — 7 etc.

Cu 100 de meciuri, Ion Țiriac va urca pe locul 8 într-un clasament mondial întocmit pe baza numărului de jocuri susținute în lupta pentru obținerea „Salatierei". Primele locuri sînt ocupate de Nicola Pietrangeli (Italia) cu 162 meciuri, Jacques Brichant (Belgia) — 121, Manuel Santana (Spania) — 116 etc.

...Sperăm că nici „Țiri" nu se va opri la 100, oricît de „rotundă" ar părea cifra !

★

Arthur Ashe, cunoscutul tenisman de culoare, este un veritabil... maratonist, fiind coautorul unora dintre cele mai „lungi" meciuri susținute în Cupa Davis. „Recordul" l-a stabilit împreună cu Christian Kuhnke (R.F.G.) în challenge-roundul ediției din 1970, disputat la Cleveland. Au trebuit atunci nu mai puțin de 86 de ghemuri pentru a fi cunoscut învingătorul : Ashe, cu 6—8, 10—12, 9—7, 13—11 și 6—4. Cu numai 3 ghemuri mai puțin durase meciul aceluiași Arthur Ashe, susținut tot la Cleveland, cu 2 ani înainte. Adversar i-a fost Manuel Santana, învins cu 13—11, 5—7, 3—6, 15—13 și 4—6.

Meciurile de dublu își au „recorduri" de peste nouăzeci de ghemuri : 95 în întîlnirea W. Bungert, C. Kuhnke (R.F.G.) — M. Cox, P. Curtis (Anglia) : 10—8, 17—19, 13—11, 3—6, 6—2 (în 1969 la Birmingham) și 94 ghemuri în meciul R. Emerson, F. Stolle (Australia) — R. Osuna, A. Palafox (Mexic) 18-16, 7—9, 7—9, 6—4, 10—8 (în 1964 la Mexico City).

Există desigur, și recorduri de... viteză ! Printre deținătorii celui absolut se numără și Ion Țiriac : 6—0, 6—0, 6—0 cu Yosef Stabholz (Israel) în ediția 1971, la Tel Aviv.

...Le dorim băieților noștri cît mai multe „bis"-uri de acest gen și nu ne-ar... supăra nici un nou record de „lungime", dar numai cu condiția ca la stabilirea lui să le surîdă victoria !

★

Și acum, iată cîteva meciuri care nu pot fi uitate (dintre cele susținute de jucătorii noștri de-a lungul anilor) :

Cel mai frumos : Ilie Năstase — Mark Cox : 3—6, 6—1, 6—4 și 6—4 (la 16 august 1969 la Wimbledon) meci care ne-a adus prima calificare într-un challenge-round.

Cel mai dramatic : Gheorghe Viziru — Kamel Moubarek (Egipt) : 6—4, 3—6, 0—6, 8—6, 6—4 la Cairo, 19—20 aprilie 1959. În setul doi, la 3—1 pentru Gogu Viziru, meciul se întrerupe și se reia a doua zi pe o căldură infernală. Moubarek cîștigă 11 ghemuri la rînd (și seturile al doilea și al treilea). În setul patru tenismanul egiptean are de 9 ori mecibol, dar cîștigă Viziru cu 8—6, obținînd apoi — tot la mare luptă — victoria, și cel de-al treilea punct pentru echipa noastră !

Cel mai neașteptat : 1933, România — Grecia 1—4. „Gazeta sporturilor" din 17 mai 1933 îl denumea : „Dușul de la Atena" !

Cel mai... ghinionist : Arnulf Schmidt — Gabori (Ungaria) : 6—4, 6—4, 4—6, 2—6, 0—1 și A. S. abandonează. Anunțat în ultima clipă că va juca, „Cucu" Schmidt intră pe teren bolnav, fără încălzire. Cîștigă primele 2 seturi, dar în finalul celui de-al treilea acuză dureri la un picior. Gabori „îl plimbă" și egalează situația la seturi. După primul ghem din setul al cincilea, paralizat de durere, A. Schmidt este obligat să abandoneze. O victorie a sa ar fi însemnat eliminarea Ungariei cu Asboth în formație ! „Ne-a scăpat victoria" avea să afirme „Gazeta sporturilor" din 24 mai 1939, precizînd că „totul se datorește neglijenței autorităților, care au anunțat formația în ceasul al 12-lea !".

Cel pe care l-am... uitat : România — Iugoslavia : 2—3, Maribor 1970 („dispărut" din amintire datorită celui care a urmat : România — Iugoslavia 4—1, București 1971).

...ȘI CEL PE CARE NU-L VOM UITA NICIODATĂ : meciul care va aduce echipei noastre cel de-al treilea punct, al victoriei, într-o finală a Cupei Davis !

DORIN ȘTEFLEA

Servește Năstase

— Aș vrea să cumpăr cupa...
— Davis ? !

A fost o partidă f. disputată
Desene de M. OPROIU

ADEVĂRURI

● Ușurința în jocurile sportive se cîștigă prin ore de pregătire grea și foarte grea.

● Etica sportivă impune ca învingătorul să nu-și disprețuiască învinsul, iar învinsul să nu arunce întreaga vină asupra... arbitrului.

● Efortul fizic dă randament dublu, atunci cînd jucătorul posedă și un puternic suport psihic.

D. MORARU-SLIVNA

O EMISIUNE DE... PAHARE ÎN CINSTEA FINALEI „CUPEI DAVIS"

Începînd de luni, în magazinele cu articole de menaj veți putea găsi aceste pahare de apă și de vin, prin care Fabrica de articole de sticlărie din București marchează marele eveniment sportiv al acestor zile : finala Cupei Davis.

Paharele, cu o capacitate de 120 ml și 200 ml, au imprimate pe ele caricaturile popularilor noștri tenismeni, Ilie Năstase *și* Ion Țiriac, *văzuți de* Alexandru Clenciu, *precum și un desen înfățișînd un mănunchi de rachete de tenis.*

Această interesantă inițiativă cu caracter sportiv și... comercial a fost dusă la bun sfîrșit de tînărul inginer Mircea Voichițoiu, *care a folosit la decorarea paharelor un pigment termoplastic, fixat la o temperatură de 600 de grade, în așa fel încît desenele imprimate pe pahare să aibă o viață la fel de lungă ca și paharele respective (dacă nu sînt scăpate din mînă !)*

Iubitorii sportului în general și ai tenisului, în special, vor cumpăra, nu ne îndoim, aceste pahare, în speranța de a le umple cu vin și a toasta în cinstea victoriei României în finala Cupei Davis.

Din informațiile pe care le avem, Fabrica de articole de sticlărie are intenția să extindă această inițiativă și în domeniul fotbalului, dînd astfel ciuburilor posibilitatea de a oferi simpatizanților lor, la prețuri foarte accesibile, pe lîngă insigne, fotografii și fanioane, și pahare decorate cu chipurile fotbaliștilor noștri fruntași : Dobrin, Lucescu, Sătmăreanu, Adamache, Deleanu, Dumitrache, Răducanu etc.

IN 4 RINDURI

Lui Năstase și Țiriac, cu prilejul sosirii Cupei Davis.

Pentru c-a venit,
Vouă, nota zece !
Și-acum, negreșit,
N-o lăsați să plece !

NELU QUINTUS

Valeria BUFANU așa cum n-o cunoașteți

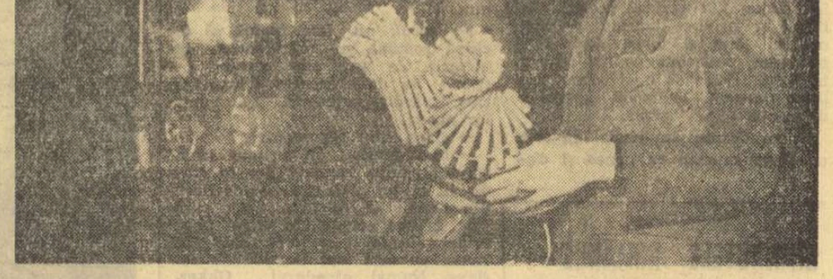

Foto : S. BAKCSY

„Cele mai multe conversații se fac din concesia reciprocă de a vorbi despre sine însuși" — spunea cîndva un gînditor al meleagurilor noastre. În ceea ce ne privește, ca meseriași ai condeiului, sîntem dispuși la concesia absolută, aceea de a-l lăsa uneori pe interlocutorul nostru să dialogheze cu el însuși, pentru a-și dezvălui astfel, cît mai fidel personalitatea.

Cu **Valeria Bufanu**, medaliată cu argint la J.O. de la München, metoda s-a dovedit fericită, nu pentru că „vorbește prea mult" (așa cum singură se persifla, în glumă), ci pentru că tînăra atletă are gustul monologului, al descrierii pitorești, al ascuțișului verbal. Conversația îi face plăcere și, din acest punct de vedere, este un interlocutor ideal pentru reporter. Și întrebînd-o doar cum ar vedea-o cititoarea Valeria Bufanu pe atleta Valeria Bufanu așa cum n-o cunoaște marele public, am realizat aproape în întregime profilul de azi.

„Ca cititor, m-ar interesa să știu despre sportivi îndrăgiți, admirați sau... invidiați, ce rămîne după ce s-a spulberat vîntul popularității. Aș fi vrut să știu, de pildă, dacă dragostea pentru disciplina aleasă, pasiunea (dacă există...) a fost totală și mistuitoare. În ceea ce mă privește, am luat contact cu atletismul la 11 ani, cînd profesoara mea de la școala elementară unde învățam la Bacău, m-a obligat să particip la un concurs școlar. De ce tocmai pe mine? Alt criteriu nu avea decît că eram foarte subțire. „Ghinionul" meu a fost apoi dublu : nu numai că am cîștigat probele de 50, 300 m și lungime, dar am și fost remarcată de prof. Ion Butnaru, care și-a pus în gînd să mă facă atletă. Pentru a mă atrage la stadion, m-a recompensat cu cîteva insigne, dar pe mine nu mă interesau de fel, așa că n-am mai dat pe acolo. Curînd, dînsul a venit la mama și a convins-o că am talent. Mama i-a promis și se ținea de cuvînt trimițîndu-mă la antrenamente, dar eu ajungeam la... cinema ! Atunci, prof. Butnaru a început să vină să mă ia de acasă cu bicicleta sa, una veche cărcia îi sărea lanțul cel puțin de cinci ori pînă ajungeam la teren. Dar ajungeam ! Azi așa, mîine așa, și nu mai puteam sta pe portbagajul bicicletei, căci crescusem și atingeam pămîntul cu picioarele. Iată-mă, deci, cu picioarele pe pămînt și cu atletismul în sînge, căci începuse deja să facă parte din viața mea, deși îl asociam încă cu joaca. În 1963, junioară fiind, am venit la Rapid și nu mult după aceasta mi-am dat seama că nu mai e o joacă, căci federația mi-a spus că m-am plafonat. Aveam pe atunci doar 18 ani... De atunci atletismul a devenit pentru mine performanță, luptă acerbă cu secundele, cu mine însumi, cu obstacolele la propriu și la figurat. Să nu credeți că povestea cu plafonarea a fost doar atunci. Nu, nu, a recidivat de cîteva ori : ba eram în lotul reprezentativ, ba nu eram ! Cu două luni înaintea Olimpiadei, nu figuram printre selecționații pentru München, deși la 11 iulie dețineam (cu 12,7 s) cea mai bună performanță mondială a anului, la 100 m garduri și îndeplinisem și baremul la 100 m plat cu 11,4 ! Sutele de ore de antrenament, probele de control, verificările publice îmi arătau, însă, că planul de antrenament întocmit de profesoara Eveline Ghimpu, care mă pregătește din 1969, se

Valeria Bufanu, zăbovind în magazinul de obiecte de artizanat de pe str. Academiei, în căutarea unei piese inedite care să-i împodobească locuința.

respecta matematic și că prezența mea la startul probei olimpice va putea însemna și un loc în finală. N-aveam curajul să o spun, dar mă simțeam capabilă de un loc pe podium. De altfel, deși aparențele înșeală, sînt o fire foarte emotivă, mai ales în concursurile mari, cu adversare foarte puternice. În noaptea dinaintea finalei, Argentina Menis dormea dusă și eu... o vegheam. La ce mă gîndeam atunci ? Dacă să-mi iau peruca cu mine, pentru festivitatea de premiere... Cînd eram însă în bloc-starturi, un glas dinlăuntru îmi șoptea sacadat : „Nu pleca, nu fugi ! Nu pleca, nu fugi ! Nu pleca...". Și am plecat în cursă mult după pocnetul pistolului. Cînd m-am văzut ultima, cu un handicap de doi metri, pur și simplu mă uram ! Cel de-al patrulea gard mi-a apărut în cale precum o pată roșie în fața unui taur înfuriat. De acolo m-am dezlănțuit, dar mai mult de locul doi n-am mai putut. Doi metri în plus să mai fi fost doar... După cursă, n-am gustat bucuria performanței, plăcerea medaliei de argint am simțit-o abia mult mai tîrziu, spre miezul acelei nopți de vineri. Iată de ce mă întreb de atîtea ori : „Ce te tot ții de atletism Coca, dacă ți-a mîncat sufletul și tinerețea ?" Și tot eu îmi răspund : „Ți-a dat, în schimb, frumusețea de neschimbat a acestor ani".

— Ce ți-ai dorit cel mai mult la reîntoarcerea de la München ?

— Să aud din gura antrenoarei și prietenei mele Eveline Ghimpu — care mi-a lipsit nespus de mult în zilele Olimpiadei cînd mă simțeam adeseori singură — povestea cursei mele pe care n-o... cunosc.

— Cu ce te ocupi în timpul liber ?

— **Fiind singură de la 17 ani, m-am obișnuit să mă gospodăresc, așa încît crearea și păstrarea unui cămin cît mai plăcut, cît mai intim, departe de a mă obosi, îmi oferă ore de relaxare. Sînt în stare să colind tot Bucureștiul pentru a găsi un obiect care să-mi înfrumusețeze locuința. Un film bun, o carte bună și o cafea bună între ele, îmi întregesc adeseori odihna. Sper ca din această toamnă să mai am și o altă obligație plăcută : învățătura. La 10 octombrie dau examen de admitere la I.E.F.S. Și întrucît doar cu cîteva zile înainte, la 7 octombrie, am împlinit 26 de ani, îmi doresc ca dar, intrarea în facultate. Nu sînt prea pretențioasă, nu-i așa ?**

— Așadar, interviul nostru apare chiar în aceste zile cu semnificație deosebită pentru dumneata. Îți urăm din inimă succes în viață și realizarea dorințelor. Știind chiar de la dumneata că-ți dorești foarte mult să fii prezentă și la viitoarea Olimpiadă, de la Montreal, cui îi vei scrie de acolo o primă scrisoare ?

— **Deși nu-mi place să trimit scrisori, atunci voi face două excepții : soțului meu (sper, deci, ca pînă atunci să am și un... manager) și nepoatei mele care, deși are acum numai cinci ani, vine să mă vadă la stadion, din dragoste pentru mine, dar și pentru atletism.**

Paul SLĂVESCU

fotbal

ACTIVITATE BUNĂ LA CENTRUL DE COPII ȘI JUNIORI C.S. TÎRGOVIȘTE

● Mai mult sprijin din partea profesorilor de educație fizică! ● Și Cornel Dinu a învățat tainele fotbalului de la antrenorul Eugen Popescu. ● Diversificarea echipamentului și a mingilor pe grupe de virstă, o stringentă necesitate

Stadionul Metalul din Tîrgoviște este locul unde își desfășoară activitatea și centrul de copii și juniori C. S. Tîrgoviște. Înființat în anul 1949 (subvenționat de F.R.F.), prin acest laborator au trecut sute de tineri. Sub directa îndrumare a antrenorilor **Eugen Popescu** — coordonator, **C-tin Iacob** și **Gh. Becheanu**, 110 copii se bucură astăzi de privilegiul unor excelente condiții materiale și al unei instruiri corespunzătoare.

Pătrundem în cabina de sub tribună pe ușa căreia stă scris „Antrenori centru". Coordonatorul Eugen Popescu, deși în concediu de odihnă, se află totuși prezent la teren. **„Nu pot să stau acasă. Stadionul a devenit pentru mine un al doilea cămin"**, — ne declară el. E și firesc, căci el a îmbrățișat de foarte multă vreme profesia de antrenor, ocupîndu-se cu pasiune și pricepere de pregătirea copiilor și juniorilor, încă de pe vremea cînd era fundaș la Metalul Tîrgoviște. În îndelungata lui activitate a cunoscut multe satisfacții. **C. Dinu** (Dinamo), **C. Ionescu** și **N. Ionescu** (Petrolul), **Turcu** (Farul), **Pîrvu, Ciobanu, Buciumeanu, Bărbulescu, Oancea** (C.S. Tîrgoviște), iată numai cîteva nume de jucători care au deprins tainele fotbalului la Tîrgoviște, jucători care-și amintesc cu respect de primul lor antrenor, „Nea Genu Popescu".

Pe teren se antrenează o grupă de copii sub îndrumarea antrenorului C. Iacob, în timp ce E. Popescu ne pune la curent cu unele aspecte legate de activitatea centrului :

„Selecția se face în vacanța elevilor, mai întîi la nivelul școlilor, continuată apoi cu trialuri la stadion. Păcat însă că profesorii de educație fizică de la unele licee din oraș nu ne sprijină în această acțiune, canalizînd aptitudinile și talentul unor viitori fotbaliști către alte discipline sportive, uneori chiar interzicîndu-le elevilor să practice fotbalul. O asemenea mentalitate frînează evoluția unor tineri care dispun de reale calități, care au deja deprinderi formate și perspective de a deveni buni jucători. De aceea, întîmpinăm mari greutăți în selecție, fiind nevoiți să ne îndreptăm pașii prin împrejurimi, în comunele învecinate, pentru a depista noi talente. Acești copii străbat zilnic kilometri pentru a veni la antrenament".

— Navetiști la 12—13 ani ?

— „Da, aceasta este realitatea. În îndelungata mea activitate, am ajuns la concluzia că este necesară o diversificare a echipamentului și chiar a mingilor, pe grupe de virstă. Tricourile și chiloții sînt largi, mingile sînt grele, din care cauză copiii sînt incomodați în mișcări. Cred că nu trebuie neglijată nici strînsa legătură cu medicul. De exemplu, noi dispunem la stadion de un cabinet medical unde dr. Gh. Untea ne acordă tot sprijinul. Mulți antrenori procedează greșit asumîndu-și o serie de atribute medicale. Între mine și medic există o permanentă colaborare. Fiecare copil are o fișă personală care cuprinde toate datele antropometrice, starea lui de sănătate. Astfel, în clipa în care trece la echipa de seniori, viitorul antrenor are în față oglinda evoluției sportivului respectiv."

O privire de ansamblu prin cabina antrenorilor centrului ne dovedește că la Tîrgoviște se face treabă bună. Pe biroul antrenorului Popescu stau mărturie documentele de planificare, cursurile de teorie și metodică, cărțile tehnice etc. Pe pereți, ilustrații, chinograme, reproduceri după cărți tehnice și lozinci ce poartă sugestiv titlul : **„Îndemnuri către antrenori și jucători"**. Desprindem din text : Străduiți-vă să acumulați neîncetat cunoștințe metodice, mijloace și experiență profesională ; Înainte de a vă propune un scop apropiați-vă cu dragoste și înțelegere de fiecare copil ; Jocul simplu este cel mai eficace ; Dați importantă schimbării ritmului de joc ; Alergă întotdeauna în întîmpinarea mingii etc.

Antrenorul Eugen Popescu *(dreapta) și cîteva din speranțele sale*

Cele văzute de noi sînt confirmate și de tov. Florin Rădulescu, președintele secției de fotbal care adaugă: **„La centrul nostru se face treabă bună. Veți auzi curînd de Ene, Roșu sau Istrate, juniori de perspectivă, care vor intări curînd rîndurile primei echipe. Ca să nu mai vorbim de Oancea, selecționat în lotul național de juniori, cel mai bun atacant de la seniori. Tactul pedagogic și atașamentul profesional al antrenorului Eugen Popescu au făcut ca la Tîrgoviște să existe un permanent izvor de talente. Rolul antrenorului, la toate eșaloanele și virstele, rămîne determinant.**

Gheorghe NERTEA

HOTĂRÎRI ALE BIROULUI F.R.F.

În ședința din 6 octombrie a Biroului F.R. Fotbal, în afara definitivării loturilor A și de tineret, s-a mai hotărît :

— Convocarea loturilor A și de tineret la F.R.F. în ziua de luni 9 octombrie a.c., ora 11.

— Aprobarea organizării jocurilor internaționale amicale : Farul Constanța — Cerno More la 11 octombrie la Constanța cu revanșa la 25 octombrie la Varna ; Sportul studențesc — Dunav Ruse la 10 octombrie la București și Gloria Buzău — Dunav Ruse la 12 octombrie la Buzău.

— Mustrare publică jucătorilor Dinu Cornel și Soo L. pentru proteste la deciziile arbitrilor în jocurile cu Finlanda și, respectiv, cu Levski Spartak Sofia (retur).

— Avertisment public secției de fotbal „U" Cluj pentru slaba pregătire, precum și pentru atitudinea necorespunzătoare a jucătorilor față de conducătorul jocului cu Spartak Levski (retur).

De asemenea, au fost adoptate măsuri administrative față de antrenorul și jucătorii echipei „U" Cluj.

ȘI LOTUL DE TINERET CONVOCAT LA BUCUREȘTI

Tot mîine dimineață, la aceeași oră cu lotul A, 11, se reunește la București și lotul de tineret. Iată componența lui pentru convocarea de mîine : **Ștefan, Ion Gabriel** (portari), **Tănăsescu, Ciugarin, Grigoraș, Anghelini, Sameș, Nistor** (fundași) ; **Bölöni, Beldeanu, Vișan** (mijlocași) ; **Troi, Petreanu, M. Stelian, M. Sandu, Szabados, Țolea** (atacanți).

Din lot mai fac parte, dar nu au fost convocați fiind accidentați, **Iordache** și **Smarandache. M. Olteanu** și **Mulțescu**, care au făcut parte pînă acum din lotul de tineret, au trecut la lotul A iar **Cristache** a fost scos din lot pentru abateri de la viața sportivă, el fiind de altfel suspendat de către clubul **Steaua**.

Lotul de tineret urmează să întîlnească, într-o partidă de verificare, **Petrolul Ploiești**. Partida va avea loc miercuri la **Ploiești**.

„Dinamoviada" de box

Nici gala finală nu a fost scutită de greșelile arbitrilor

SOFIA, 7 (prin telefon, de la corespondentul nostru). Vineri seara tîrziu a luat sfîrșit, în sala „Festivalna", cea de a XII-a ediție a „Dinamoviadei" de box. Finalele au fost de un nivel tehnic mediocru, în cele mai multe partide adversarii practicînd un box confuz, lipsit de spectaculozitate. Dacă mai adăugăm la această și deciziile eronate pronunțate în două partide, putem concluziona că ultima reuniune nu a justificat interesul numerosului public care a umplut sala Festivalna.

Singurul boxer român care a urcat treptele ringului în finale a fost **Remus Cozma** (semimuscă), care l-a avut ca adversar pe **Durian** (U.R.S.S.). După o primă repriză echilibrată, în care cei doi sportivi au pornit la atac imediat după gongul inaugural fără nici o clipă de studiu, în rundul doi Cozma a acumulat un ușor avantaj, datorită cîtorva upercuturi care și-au atins ținta. În ultima parte, însă, boxerul sovietic a fost mai activ, a lovit mai mult și a obținut victoria cu 4—1.

Dintre celelalte partide se cuvine să amintim pe cea dintre **Kolev** (Bulgaria) și **Kestner** (R. D. Germană), din cadrul categoriei ușoară, în care Kolev a cîștigat prin abandon în ultima repriză, după o evoluție în care s-a dovedit superior. **În virstă de numai 18 ani, Kolev a demonstrat frumoase calități tehnice și a fost declarat cel mai bun boxer al „Dinamoviadei". IATĂ CELELALTE REZULTATE : cat. muscă :** Wnuk (Polonia) b.p. (5—0) Velcenkov (U.R.S.S.) ; **cat. cocoș :** Milev (Bulgaria) b.p. (5—0) Witek (Polonia) ; **cat. pană :** Melnikov (U.R.S.S.) b.p. (5—0) Hetey (Ungaria) ; **cat. semiușoară :** Prascurin (U.R.S.S.) b.p. (4—1) Kasper (Cehoslovacia) cu o decizie eronată ; **cat. semimijlocie :** Ovecinikin (U.R.S.S.) b.p. (3—2) Cief (Ungaria) ; **cat. mijlocie mică:** Abdurahmanov (U.R.S.S.) cîștigă prin neprezentarea lui Zaksewski (Polonia) ; **cat. mijlocie :** Heimman (R.D. Germană) b.ab. 3 Hebel (Polonia) ; **cat. semigrea :** Witemburg (R. D. Germană) b.p. (5—0) Pietceak (Polonia) ; **cat. grea :** Iliuk (U.R.S.S.) b.p. (3—2) Edöcs (Ungaria), decizia fiind în totală contradicție cu situația din ring.

TOMA HRISTOV

Azi, în C.E. la baschet feminin

ECHIPA ROMÂNIEI DEBUTEAZĂ JUCIND CU UNGARIA

BURGAS, 7 (prin telefon). Plecată din București vineri dimineață, reprezentativa feminină de baschet a României a ajuns la ora 13 la Burgas, după un scurt popas pe aeroportul din Sofia unde a schimbat avionul. După masa de prînz, sportivele României s-au odihnit în camerele primitorului hotel Primoreț, iar seara au și efectuat primul antrenament de acomodare cu parchetul și cu panourile sălii Isgrev. Sala are o capacitate de circa 1.500 locuri și este excelent dotată cu întreaga aparatură electronică necesară bunei desfășurări a meciurilor. Parchetul este elastic, iar panourile puțin dure, dar nu în măsură să stînjenească precizia aruncărilor la coș.

La antrenamentul de vineri seară, s-au executat driblinguri și aruncări la coș, precum și combinații simple de atac în două și trei jucătoare. Toate fetele s-au simțit bine și, în general, manifestă un optimism sănătos în legătură cu întrecerile ediției a XIII-a a campionatului european. Doar Angela Tita acuză o ușoară durere la gleznă, dar vor fi luate toate măsurile pentru ca evoluția jucătoarei să nu sufere.

Simbătă dimineață, lotul român a făcut o scurtă și plăcută plimbare prin această frumoasă stațiune, iar seara a reintrat în sală pentru ai doilea antrenament, în cursul căruia s-a pus accent pe aruncările la coș și pe repetarea sistemelor defensive.

Celelalte oaspete ale Burgasului au sosit în cursul zilei de vineri și au procedat și ele la antrenamente de acomodare. Echipa Ungariei, una dintre pretendentele la calificarea în turneul pentru locurile 1—6 și prima adversară a formației române, a ajuns în localitate vineri spre seară. Acest lucru nu le-a împiedicat, însă, ca, după trei ore de la sosire, să încerce panourile sălii Isgrev.

Partida România — Ungaria va începe la ora 19 și va fi precedată de festivitatea de deschidere (ora 18,30) și de întîlnirea Iugoslavia — Italia (ora 17). La ora 20,30 : U.R.S.S. — Polonia. În grupa B, la Varna, au loc meciurile Franța — Olanda, Austria — Bulgaria și R. D. Germană — Cehoslovacia.

SĂ FACEM CUNOSCUTE FRUMUSEȚEA ȘI UTILITATEA RUGBYULUI

Evident că principalul mijloc de atragere a publicului către meciurile de rugby nu poate fi altul decît valoarea partidelor, caracterul lor spectaculos. Fără aceasta, adică fără preocuparea permanentă a tuturor factorilor determinanți (organizatori, jucători, antrenori și arbitri) în primul rînd pentru latura spectaculară a partidelor, de orice nivel, rugbyul nu va reuși nici să se difuzeze într-o masă mare de tineri jucători, nici să cucerească interesul și simpatia unui public mai numeros. Dar pentru aceasta mai este necesar a se întreprinde de îndată unele măsuri propagandistice care, alături de cele organizatorice și tehnice, să constituie baza de lansare a rugbyului românesc către o poziție fruntașă în ierarhia sporturilor, atît pe plan intern cît și internațional.

Astfel, considerăm că vor trebui întreprinse în acest sens două categorii de acțiuni. Prima privind familiarizarea și acomodarea publicului cu problemele tehnice (regulamentare și tactice mai ales) și a doua privind popularizarea și difuzarea rugbyului în rîndul tineretului. Din prima categorie vom reține, în principal, editarea și difuzarea, cu ocazia meciurilor, a unor regulamente-sinteză (redactate pe înțelesul tuturor, ilustrate cu desene și axate pe cunoașterea principiilor esențiale ale jocului), precum și tipărirea unor afișe și pliante care să aibă un caracter atrăgător prin demonstrarea atributelor majore ale acestui joc, cum ar fi : bărbăția, curajul și cinstea, vigoarea, îndemînarea și rezistența, inteligența, fantezia și colegialitatea, pe care le dezvoltă la tinerii rugbyști. Filmele, diagramele, diapozitivele și emisiunile de televiziune și radio dedicate acestui sport, cît și articolele, cronicile și comentariile, fotografiile unor rugbyști fruntași sau cele despre aplicativitatea acestui sport în viața publică, în profesia și în viața particulară a acestor sportivi, ar fi de asemenea mijloace propagandistice eficiente. Și cîte altele menite să lumurească publicul asupra frumuseților fizice și morale ale acestui joc, să-l facă mai accesibil, mai ușor de înțeles și mai apropiat marelui public.

Dintr-a doua categorie de măsuri vom menționa programarea de jocuri demonstrative în orașele și cartierele marilor centre din țară, organizarea de turnee ale echipelor valoroase de juniori și seniori pe itinerarii bine gîndite și eficient planificate, stabilirea din timp a cupiajelor cu jocuri de fotbal pe terenuri bine alese. Se pot monta stații de amplificare pentru prezentarea echipelor și explicarea fazelor de joc atît la orașe, cît și în mediul rural, organiza vitrine rugbystice, panouri de afișaj, și scrie texte propagandistice pentru stațiile de amplificare din școli, uzine, întreprinderi, licee industriale etc.

Dar calea cea mai eficientă pentru ambele categorii de măsuri rămîne fără doar și poate comportarea echipelor noastre pe plan internațional. Meciurile cu Franța, turneele echipelor de club și selecționatelor regionale din Anglia, Franța, S.U.A., Italia, ca și eventuale turnee internaționale de mare răsunet cu reprezentativele unor mari capitale rugbystice (Toulouse, Dublin, Londra, Cardiff sau Edimbourg) desfășurate la București, Timișoara, Iași sau Constanța, de exemplu, și încă altele, precum turneul F.I.R.A. pentru juniori, sau alte întîlniri interuniversitare, interșcolare, intermilitare, toate însă, pregătite și însoțite de măsuri publicitare inteligente și expresive.

În sfîrșit, o mai bogată colaborare a F.R.R. cu organele de presă, reviste, radio, televiziune, pentru susținerea permanentă a rugbyului și a problemelor sale cu articole, note, știri și comentarii care să mobilizeze atenția publicului în jurul vieții rugbystice din țară și din străinătate.

Încheiem aceste rînduri cu speranța că măcar o parte din aceste propuneri vor căpăta viață și că într-un viitor apropiat rugbyul va deveni în țara noastră prietenul devotat și credincios al cît mai multor tineri. (Astfel ca și el să-și aducă aportul la creșterea și educarea tineretului nostru în spiritul îndrăznelii cinstite, a muncii temeinice și a disciplinei colective). Și că reviirimentul de care s-a vorbit va atinge perspectivele cele mai îndrăznețe.

D. MANOILEANU

TIR

DINAMOVIȘTII AU DOMINAT PROBA DE 120 FOCURI

(Urmare din pag. 1)

2. Steaua I 1413 p, 3. I.E.F.S. I 1392 p. **Trei poziții (3x40 f) : 1. Șt. Caban (Dinamo) 1135 p,** 2. Gh. Șicorschi 1133 p, 3. I. Olărescu 1129 p, 4. P. Sandor 1128 p, 5. M. Ferecatu 1127 p, 6. E. Satala 1124 p. **Pe echipe : 1. Dinamo I 4519 p,** 2. Steaua I 4453 p, 3. I.E.F.S. I 4448 p. La 40 focuri cu-cîștigă pe primul loc s-a clasat **Dan Lucache** (Medicina Iași) cu 395 p. Dintre seniorele care au concurat la proba de armă liberă cel mai bine s-a situat **Edda Baia** (I.E.F.S.) — locul 8 la trei poziții cu 1117 p. **Skeet — pe echipe : 1. Steaua 507 t,** 2. C.S.O. Baia Mare 479 t, 3. Clubul vînătorilor Timișoara 410 t. La individual, după 150 de talere, conduce **G. Pintilie (C.S.O. Baia Mare) cu 140 t,** urmat de V. Petrovan (Steaua) 136 t. La talere aruncate din șanț (100 buc.) în frunte se află **A. Marinescu (C.S. Școlarul) cu 88 t,** urmat de I. Dumitrescu (Olimpia) 83 t și Gh. Florescu (Steaua) 77 t.

Întrecerile continuă azi și se încheie mîine.

ANTRENORUL EMERIT PETRE CIȘMIGIU DISTINS CU MEDALIA DE AUR A UNIUNII INTERNAȚIONALE DE TIR

De curînd, președintele federației române de tir, tov. **Gheorghe Pasat**, a primit o scrisoare din partea secretarului general al Uniunii Internaționale de Tir, dl. **E. Zimmermann**. În această scrisoare se face cunoscut că, în semn de gratitudine pentru eminentele servicii aduse tirului pe tărîm internațional, comitetul executiv al U.I.T. a hotărît să decerneze medalia de aur inginerului **Petre Cișmigiu**, membru în comitetul tehnic al U.I.T. Totodată, sînt transmise și felicitări călduroase pentru această distincție.

ATLETISM

V. BOGDAN („U" Cluj) — CAMPION LA DECATLON

Desfășurat vineri și simbătă pe un timp infernal, pe ploaie, vînt și frig, campionatul de decatlon s-a încheiat, firește, cu rezultate modeste. **Ne întrebăm de ce a fost necesar ca disputele să fie programate atît de tîrziu, într-o lună cînd cele mai multe șanse sînt ca vremea să fie nefavorabilă ?**

La capătul celor 10 probe victoria a revenit — după un aprig duel cu Andrei Sepci — clujeanului **Vasile Bogdan**. La juniori, **Radu Gavrilaș** și-a dominat net partenerii de concurs.

Iată rezultatele tehnice :

Seniori : 1. VASILE BOGDAN (Universitatea Cluj) 7 238 p — campion al României ; 2. Andrei Sepci (Steaua) 7 063 p ; 3. Vasile Mureșan (C.A.U.) 6 597 p ; 4. Gabor Bara (Tractorul Brașov) 6 094 p ; 5. Gh. Ioniță (C.P.M. București) 5 889 p ; 6. Iosif Stîngaciu (Constructorul București) 5 883 p.

Juniori : 1. RADU GAVRILAȘ (C.S.M. Iași) 6 699 p — campion al României ; 2. Gh. Lixandru (Constructorul București) 6 467 p ; 3. Valeriu Scarpet (Șc. sp. 1 Galați) 5 354 p.

OINĂ

Pe o ploaie neîntreruptă FAVORITELE SOLICITATE LA MAXIMUM

Astăzi jocurile decisive pentru locurile laureate

CRAIOVA, 7 (prin telefon, de la trimisul nostru). Vremea a continuat să nu țină cu echipele participante la finala campionatului republican de oină pe anul 1972. Oiniștii au înfruntat și în reuniunea de simbătă ploaia rece și deasă, uneori torențială. Judecînd după ardoarea cu care și-au disputat întîietatea, văzîndu-i pe jucători cum luptă în condiții complet nefavorabile pentru a fructifica fiecare minge, se poate afirma, fără teama de a exagera, că echipele s-au dăruit fără menajamente pentru a reprezenta cu cinste culorile cluburilor și asociațiilor sportive din care fac parte. Pentru a întări această afirmație este suficient să arătăm că principalele candidate la invidiatul titlu au trebuit să se întrebuințeze la maximum în cursa pentru locurile laureate. **Avîntul Curcani** a terminat la egalitate cu **Avîntul Frasin** (13—13) și **Recolta Crasna** (4—4) ; actuala campioană **C. P. București** a întrecut cu 7—3 pe **Biruința Gherăești** și 8—3 pe **Confecția Rm. Sărat** ; fosta campioană națională **Dinamo București** a depășit cu 10—9 pe oiniștii din **Curcani** iar **Avîntul Frasin** a învins pe **Tricolorul Baia Mare** — mai greu decît ilustrează scorul — cu 7—2. Ne oprim aici pentru că șirul rezultatelor strînse este neașteptat de lung. Explicabil, ținînd seama de faptul că totul se petrece pe un teren îmbibat de apă care cere un plus de efort și precizie în minuirea bățului și a mingii.

În prima serie **C. P. București** a dominat în toate partidele susținute, calificîndu-se pentru întîlnirea hotărîtoare (locurile 1 și 2) programată în ultima reuniune. Mult mai echilibrată a fost întrecerea grupei a II-a, din cadrul căreia am selectat partida dintre **Dinamo București** și **Avîntul Frasin** (neînvinse în preliminariile respective), care avea să desemneze pe adversara tipografilor bucureșteni. Iată un... scurt metraj al acestui meci mult gustat de public. Alegerea terenului a dat cîștig de cauză frăsinenilor. Ei încep printr-o reușită bătaie a lui V. Humeniuc, realizatorul unui punct suplimentar. În continuare, V. Vataman mărește scorul printr-o lovitură peste linia de fund la 3—0. Din acest moment dinamoviștii încep să-și regrupeze forțele, pasează derutant și trag necruțător, remarcîndu-se îndeosebi Gh. Negrilă, principalul realizator al bucureștenilor la „prindere". În consecință, 5 dintre jucătorii de la Avîntul sînt nevoiți să părăsească terenul loviți. Scorul primei reprize 10—3 pentru Dimano, cîștigătoare în final, cu 12—5.

Ultimele rezultate înregistrate în reuniunea de simbătă : **Celuloza Călărași — C. P. București 1—8 ; Tricolorul Baia Mare — Dinamo București 2—17 ; Torpedo Zărnești — Biruința Gherăești 2—20.**

Astăzi se dispută meciurile pentru locurile I—IV.

Traian IOANIȚESCU

ZIG-ZAG fotbalistic

Profil : JOHAN CRUYFF

Un firav băiețaș intra acum 15 ani pe poarta stadionului Ajax. Maică-sa, care îl aducea în acea dimineață la școala de fotbal a alb-roșilor din Amsterdam, respecta o dorință rostită pe patul morții de bărbatul ei : **„Fă-i lui Johan marea bucurie, du-l la Ajax !"**. Așa se producea minunea cu fotbalul a celui ajuns acum printre primii cinci fotbaliști ai lumii. Cum joacă, știu foarte mulți. Televiziunea s-a însărcinat cu transportarea lui Cruyff și a campionilor absoluți olandezi în casele noastre.

S-a născut la 25 aprilie 1947 la Amsterdam. Înălțime : 1,80 m ; greutate : 68 kg ; căsătorit. Format de Ajax Amsterdam. Victorii de proporții : două „Cupe ale campionilor europeni", o „Cupă intercontinentală", trei titluri de campion al Olandei, o „Cupă a Olandei" — toate sub culorile lui Ajax. De 29 de ori internațional A.

Poate vreți să știți mai mult ce fel de om e acest atacant de farmec, inventiv și explosiv.

E, mai întîi, foarte politicos. Pînă la exces. Asta dincolo de liniile de var ale terenului de joc. Înăuntrul lor, își mai iese cîte o dată din fire ; dar niciodată n-a mai ajuns la punctul de a-și „executa" adversarul printr-o directă, gest care i-a costat suspendarea din echipa națională pentru doi ani. Agresiunilor fundașilor, care și-au făcut un punct de glorie din a-l stopa, chiar și cu metode frizînd corectitudinea, el le răspunde acum prin recitaluri de driblinguri ; metoda i-a răsplătit. Cîștigă și aplauze și metri de teren, ajunge și la descurajarea omului din față, nu la întărîtarea lui.

Ați fi tentați să credeți că Cruyff întruchipează acum blazarea. Nimic mai inexact. „Candidul" — comentariile presei olandeze îi numesc adesea așa — are neatinsă ambiția juniorului care lupta pentru un loc în echipa a treia a Ajaxului și îl cîștiga cu greu. „Silința lui mă impresionează, respectul și considerația ce mi le arată mă mișcă", așa îl caracterizează Ștefan Covaci pe faimosul său elev. Telul lui ? Campionatul lumii cu echipa Olandei. „De ce nu ? Ajax singură e mai bună decît Bayern München. De ce n-ar fi Ajax plus Feyenoord superioară marei favorite din 1974 care... e în fond tot Bayern plus Netzer ?" Și nu are dreptate Cruyff ?

Eftimie IONESCU

„SABIA LUI PELE"

Aprig concurat de base-ball, fotbalul își cîștigă cu greu, dar sigur, un loc fruntaș în preferințele publicului japonez. Mulțimea începe să umple stadioanele la marile meciuri și, de curînd, a fost înregistrat un record de afluență — 68 000 de spectatori plătitori la un meci internațional. E drept că magnetul care a atras atîta lume, poartă un nume de mare rezonanță — Pele. Federația japoneză l-a adresat lui Pele o scrisoare de mulțumire și i-a dăruit o sabie de „samurai", în amintirea meciului pe care l-a disputat în formația echipei Santos, contra unei selecționate a orașului Tokyo.

Vechiul record de asistență era de 50 520 spectatori la un meci susținut în capitala Japoniei de echipa Arsenal din Londra.

BRAZILIENII ACUZAȚI DE FOLOSIREA DOPINGULUI !

Almir, jucător brazilian care și-a încheiat cariera în Argentina, a făcut unele declarații conținînd o violentă critică la adresa conducătorilor federației braziliene. Potrivit celor afirmate de Almir, jucătorii brazilieni sînt dopați, cu regularitate, la marile confruntări internaționale. El a declarat : **„În 1963, cînd am jucat la Rio de Janeiro, cu A.C. Milan, în finala Cupei Intercontinentale și am învins cu 4—2, am primit cu o jumătate de oră înaintea meciului niște injecții „explozive". Am învins, dar urmările de a doua și a treia zi au fost groaznice, deoarece eram cu totul sleiți de puteri...".**

Conducerea echipei Santos, în formația căreia a activat Almir l-a amenințat cu denunțarea în justiție, dar deocamdată nu s-a luat oficial nici o măsură.

PLETOȘII AU FOST TUNȘI !

Alec Stock, antrenorul echipei Fulham din liga secundă a campionatului englez, și-a început activitatea cu... foarfeca în mînă ! El a convocat în vestiare pe jucătorii pletoși și i-a tuns pur și simplu ! Explicația sa a fost simplă : **„Nici Pele, nici jucătorii de la Leeds, cîștigătorii Cupei, nu poartă plete. Pentru mine asemenea coafuri sînt o povară".**

„Nașa" lui Manchester United

Avînd de ales o... nașă din mai multe candidate, fotbaliștii de la Manchester United au desemnat-o în unanimitate pe Jeannie Galston, 20 de ani, studentă la psihologie. Se pare că soțiile lor au încercat să se opună acestui vot, spunînd că alegerea nu va contribui cu nimic la gloria echipei în acest campionat al Angliei...

PROCESUL CONTINUĂ...

Un papagal brazilian seamănă zizanie într-un imobil din Belo Horizonte. În timp ce vecinii stăpînului său sînt cu toții suporteri ai clubului Cruzeiro, papagalul în cauză „apără" cu ardoare culorile lui Atletico Minero, o echipă adversă, strigînd toată ziua numele jucătorilor acestela și îndemnîndu-i la victorie ! Iritați, vecinii l-au chemat în justiție pe stăpînul papagalului. Dar, proprietarul nu vrea să se despartă de pasărea sa : **„Vecinii noștri n-au ce face ziua întreagă decît să se ocupe de astfel de chestiuni secundare !"** — afirmă el. Suporterii lui Cruzeiro nu renunță însă la cererea lor.

Procesul continuă !

SCHIORUL PORTAR

Bjoern Wirkola, ex-campion al lumii la săriturile cu schiurile, a schimbat „planșa" de zăpadă pentru gazonul de fotbal : la 29 de ani a devenit chiar portarul echipei campioane a Norvegiei, Rosenborg Trondheim, care a întîlnit pe Celtic Glasgow, în „Cupa campionilor". În meciul tur, **disputat în Scoția**, Wirkola a apărat excepțional și Celtic nu a cîștigat decît cu 2—1. În partida retur ei a fost încă o dată excelent, în ciuda unei noi victorii a scoțienilor. Ronsenborg și-a luat adio de la „C.C.E.", dar Wirkola a devenit omul zilei în fotbalul norvegian.

ALERTĂ ÎN CAMPIONATUL R.F.G.

Cele nouă meciuri ale elitei fotbalului vest-german disputate simbăta trecută, au fost urmărite de numai 125 000 de spectatori — număr fără precedent de la instituirea campionatului R.F. a Germaniei, în 1963—1964. Chiar în zilele întunecate în care recentul scandal din fotbalul acestei țări era în floare, totalul spectatorilor se ridica la aproape dublu.

Responsabilii federației se întreabă asupra cauzelor acestei „dezertări" a publicului. Ei cred că, pe de o parte, după J.O. de la München, spectatorii sînt suprasaturați de sport, iar pe de alta — o urmare tardivă a amintitului scandal.

Unde mergem ?

ATLETISM : Stadionul Republicii, ora 10,45 : Dinamoviada internațională.

BOX : Sala Uzinelor Semănătoarea, ora 10 : Gala de selecție pentru juniori și tineret.

FOTBAL : Stadionul Republicii, ora 15,30 : Sportul studențesc — U.T. Arad (Divizia A) ; stadionul „23 August", ora 15,30 Steaua — C.S.M. Reșița (Div. A) ; stadionul Politehnica, ora 11 : Sportul studențesc — U.T. Arad (Div. A tineret) ; teren Ghencea, ora 10,30 : Steaua Buc. — C.S.M. Reșița (Div. A tineret) ; stadionul Metalul, ora 11 : Metalul Buc. — Progresul Buc., (Div. B) ; teren Laromet, ora 11 : Laromet Buc. — Dinamo Obor (Div. C) ; teren Flacăra Roșie, ora 11 : Flacăra Roșie Buc. — Unirea Tricolor (Div. C) ; teren Sirena, ora 11 : Sirena Buc. — Celuloza Călărași (Div. C) ; teren C.P.B., ora 11 : Soimii Tarom — Olimpia Rm. Sărat (Div. C) ; teren Laromet, ora 9 : Tehnometal Buc. — Voința Buc. (Div. C).

HANDBAL : Teren Giulești, ora 9 : Rapid — Voința Bacău (m B) ; teren Tineretului, ora 10 : Steaua — Voința Buc. (m.A) ; ora 11,15 : Univ. Buc. — Textila Buhuși (f.A.) ; teren Progresul, ora 16,30 : Progresul Buc — Rapid Buc. (f.A.).

HOCHEI : Patinoarul „23 August" : ora 8,30 : I.P.G.G — Avîntul Gheorghieni ; ora 11 : Dunărea Galați — Tîrnava Odorhei ; ora 16 : Steaua — Agronomia Cluj ; ora 18,30 : Dinamo — S. C. M. Ciuc (meciuri din „Cupa României").

LUPTE LIBERE : Sala Progresul, ora 10 : meciuri în cadrul campionatului pe echipe div. A : Progresul Buc. — Steagul roșu Brașov — Progresul Brăila ; sala Floreasca 11 : Dinamo — Autosport Șt. Gheorghe — Nicolina Iași ; sala clubului Steaua : Rapid — Dinamo Brașov — Steaua.

POLO : Bazinul Dinamo, de la orele 11 și 17 : Dinamo — Rapid și Rapid — Progresul (Div. A.)

POPICE : Arena Constructorul, ora 8 : reuniuni de divizia A masculin : Constructorul Buc — Flacăra Cîmpina ; arena Gloria ora 8 : Gloria Buc. — Rulmentul Brașov.

TIR : Poligonul Tunari, ora 8,30 : campionatul național al seniorilor, pistol liber 60 f. bărbați, pistol sport 30+30 f femei, talere aruncate din turn, armă standard 3X20 f. bărbați. festivitate de premiere (ora 14).

VOLEI : Sala Floreasca, ora 9 ; Steaua — Tractorul Brașov, I.E.F.S. — Politehnica Galați (m.A), Viitorul — Voința Constanța, I.T.B — Politehnica Galați (f.B.) ; sala Giulești, ora 10 : Rapid — Universitatea Cluj (m.A) ; sala Dinamo ora 9 : Dinamo—Ceahlăul P. Neamț (f.A). Dinamo — Voința Arad (m.A) ; sala Inst. Pedagogic, ora 9 : Universitatea Buc. — Universitatea Cluj (f.A) ; sala Progresul, ora 11 : Progresul — Voința Buzău (f.B)

Turneul echipelor de tenis de masă ale României [juniori] în R.P. Chineză

ÎNTÎLNIRILE NOASTRE AU ÎNTĂRIT ŞI MAI MULT PRIETENIA CU SPORTIVII CHINEZI

— declară antrenorul emerit, F. Paneth —

La amabila invitație a forurilor de resort chineze, echipele de tenis de masă ale României (juniori) au întreprins un turneu de o lună de zile în patru orașe din R. P. Chineză — Pekin, Uhan, Tientzin și Sian. Cu acest prilej, sportivii noștri au efectuat o serie de antrenamente comune și au susținut o suită de întîlniri prietenești cu selecționatele similare ale țării gazdă. De curînd, sportivii români s-au înapoiat la București. La reîntoarcere, antrenorul emerit **Farcaș Paneth**, conducătorul lotului nostru în această deplasare, ne-a împărtășit cu multă solicitudine din numeroasele sale impresii culese din această vizită.

„Mărturisesc de la început că întreaga noastră delegație a fost de-a dreptul copleșită de primirea caldă, extrem de prietenoasă, cu care am fost înconjurați pretutindeni. Ne-am întors cu amintiri de neuitat și mulțumesc și pe această cale celor care, gazde fiind, ne-au arătat ce înseamnă adevăratii prieteni".

— Sigur, precum se știe, tenisul de masă are o mare răspîndire în R. P. Chineză, iar valoarea atinsă pe plan mondial de jucătoarele și jucătorii chinezi este prea bine cunoscută, ei deținînd și în prezent nu mai puțin de patru titluri supreme. De aceea, sîntem convinși că recenta dv. vizită a fost extrem de fructuoasă din multe puncte de vedere. Ce date ilustrative ne puteți furniza ?

— Că acest sport se bucură de o mare popularitate în R. P. Chineză ne-a dovedit-o și numărul imens de spectatori care au asistat la evoluțiile noastre. În total, peste 40.000. Astfel, la Pekin au fost prezenți în monumentala Sală a sporturilor, 18.000 de spectatori, iar la cea de a doua întîlnire, găzduită în sala unde au avut loc campionatele mondiale din 1961, 15.000, la Uhan, 4.000, la Tientzin, 3.500, la Sian, 2.700. Publicul este foarte sportiv, obiectiv și manifestă tot timpul multă simpatie pentru oaspeți. Cît privește pregătirile comune, ni s-au pus la dispoziție de fiecare dată parteneri adecvați, de o bună valoare, cu diferite stiluri (cu priză toc și obișnuită), apărători și atacanți. Am avut, de asemenea, ocazia ca în întîlnirile noastre să efectuăm un schimb de experiență deosebit de util cu specialiștii chinezi în rîndurile cărora se află numeroși foști campioni ai lumii : Ciuan Tze-tun, Cian Si-lin, Li Fu-iun, Su In-șin, Van Cian-iao, Hu Tao-pen, Sun Mei-in, Ciu Ciun-hui. Din discuțiile purtate cu ei am învățat multe lucruri interesante care ne vor ajuta, fără îndoială, în pregătirile noastre viitoare. Totodată am constatat că există numeroase centre pentru practicarea acestui sport, iar în școli sînt instalate mese pe care joacă foarte mulți elevi. De altfel, școlile constituie vaste și adevărate pepiniere de creștere a talentelor din mijlocul cărora se selecționează apoi sportivii susceptibili de a deveni marii campioni de mîine.

— În afară de antrenamente, am dori să cunoaștem și care a fost bilanțul întîlnirilor prietenești susținute.

— Am jucat opt meciuri, pe echipe, pentru fiecare categorie de jucători, șapte revenindu-ne. Dintre cei zece sportivi pe care i-am însoțit, voi menționa că la juniori mari, Marin Firănescu a cîștigat 18 partide, pierzînd șapte, iar la junioare mari, Ligia Lupu și-a adjudecat 13 meciuri, fiind învinsă de cinci ori. Campioana europeană, Lidia Ilie a ieșit învingătoare de 12 ori și a fost întrecută de șapte ori. La juniori mici, s-au remarcat Ildiko Gyngyosi și Cristinel Romănescu. Alexandru Buzescu, Adrian Cucu și Maria Sinteoan s-au comportat în nota lor obișnuită, în timp ce Liana Mihuț și Ștefan Moraru au evoluat ceva mai slab.

— Antrenamentele și jocurile amicale v-au reținut, desigur, cea mai mare parte a timpului pe care l-ați petrecut în R. P. Chineză. La ce alte activități ați mai luat parte pentru că știm, din experiența altor delegații sportive române care au vizitat această țară prietenă și atît de frumoasă, gazdele le-au oferit și un alt program extrem de interesant și instructiv.

— Așa este. Oficialitățile sportive din R. P. Chineză ne-au dat posibilitatea să cunoaștem cît mai bine preocupările și munca harnicului popor chinez. Am vizitat numeroase fabrici, am vizionat numeroase filme, spectacole de balet de o înaltă ținută, de circ, muzee. Am văzut la fața locului marele zid chinezesc. Am urmărit, de asemenea, semifinalele și finalele campionatelor de tenis de masă ale Asiei, iar înainte de a pleca am avut cinstea să fim invitați la uriașa serbare organizată cu prilejul aniversării a 23 de ani de la proclamarea Republicii Populare Chineze. Vizita noastră în R. P. Chineză ne-a lăsat amintiri de nesters. A fost o lună plină de învățăminte, o lună în care legăturile noastre de prietenie cu sportivii chinezi au devenit și mai strînse. Așteptăm cu nerăbdare reîntîlnirea cu acești prieteni atît de apropiați.

Const. COMARNISCHI

Reprezentativele de tenis de masă ale României și R.P. Chineză înaintea întîlnirii prietenești
Foto : Agenția CHINA NOUĂ

sportul în lume

OLIMPIADA DE ȘAH

ÎNSEMNĂRI ÎN ZIUA DE ODIHNĂ...

SKOPLJE, 7 (prin telefon, de la trimisul nostru special).

În cadrul Olimpiadei de șah, vineri a fost zi de odihnă.

După cum s-a comunicat, conducătorii celor 86 de echipe masculine și feminine, reprezentînd 64 de țări participante la marea întrecere de la Skoplje, o parte dintre jucători și ziariștii acreditați au plecat cu un avion special la Belgrad, unde au fost primiți de președintele Iosip Broz Tito, în tinerețe el însuși un foarte bun jucător de șah. Întîlnirea s-a desfășurat într-o atmosferă deosebit de cordială. Buletinul oficial al Olimpiadei de șah a publicat în numărul său de simbătă o mare fotografie, în care șeful statului iugoslav se întreține cu profesorul universitar emerit Ion H. Gudju, președintele de onoare al Federației Române de Șah, unul dintre membrii fondatori ai F.I.D.E., invitat la actuala ediție a întrecerilor.

★

Pentru participanții la Olimpiadă, a fost organizat un foarte bogat program cultural-artistic.

După amiază, în salonul centrului de informații din Skoplje d-na Nora Krouk, din Hong-Kong, acreditată ca ziaristă la Olimpiada de șah, a făcut — timp de două ore — o senzațională demonstrație de ikebana, arta florală japoneză. Nu mi-am putut închipui vreodată că într-o simplă vază florile se pot aranja cu atîta măiestrie și rafinament, buchetul sugerînd cele mai diferite, mai complexe și mai contradictorii stări sufletești...

Seara, în sala Universală, a avut loc spectacolul de gală dat în cinstea participanților, de către ansamblul folcloric „Tanec" din Skoplje, care a prezentat un program magnific de cîntece și dansuri populare macedonene.

Delegația noastră a vizitat modernul spital pe care România l-a construit la Skoplje, ca ajutor internaționalist oferit acestui oraș după catastrofalul cutremur din 1963. Personalul medical de aici a ținut să exprime, încă o dată, recunoștința sa profundă pentru sprijinul pe care poporul român, prieten și frate, l-a acordat orașului sinistrat, în acele momente de restriște.

A fost zi de odihnă. De fapt nu ne-am odihnit. Am văzut, în schimb, nenumărate lucruri frumoase și interesante care ne-au întregit imaginea prosperă a Macedoniei socialiste, gazdă atît de ospitalieră a celei mai reușite ediții a Olimpiadei șahiste organizată pînă acum.

Peste toate aceste impresii, însă, se putea constata, la majoritatea competitorilor, nerăbdarea de a relua pasionantele întreceri pentru desemnarea celor mai bune echipe de șah din lume, fiind cunoscut faptul că atît în turneul masculin cît și în cel feminin nici o echipă nu s-a detașat ferm în cîștigătoare.

★

Iată acum și rezultatele meciurilor întrerupte din runda a IX-a : Ungaria — Iugoslavia 2½—1½, R. F. a Germaniei — Danemarca 2—2, R. D. Germană — Suedia 3—0 (1), Spania — Argentina 2½—1/2 (1). **Clasamentul turneului final masculin** se prezintă astfel : U.R.S.S., Iugoslavia 24½, Ungaria 23½, R. F. a Germaniei 20½, România, Cehoslovacia, Bulgaria 19½, Spania 18 (1), S.U.A., Olanda 18, Polonia 15, Suedia 14½ (1), Argentina, R. D. Germană 14 (1), Danemarca 13, Elveția 10. Așa după cum am anunțat, **în runda a 10-a România** întîlnește **Spania**, iar în **turneul feminin (runda a 4-a)** echipa **României** se întrece cu cea a **Ungariei.**

Valeriu CHIOSE

RUGBYȘTII ROMÂNI ÎNVINGĂTORI ÎN ANGLIA

18-3 cu Selecționata comitatului Cornwall

LONDRA, 7 (prin telefon). — Astăzi după amiază la Redruth, selecționata de rugby a României a întîlnit în primul meci al turneului său în Anglia, Selecționata comitatului Cornwall. Rugbyștii români — prezentați amplu în multe ziare engleze care semnalau cu satisfacție reluarea legăturilor cu rugby-ul din România — au reușit să prezeze un joc care să satisfacă pe amatorii de rugby prezenți la această întîlnire. **În fața a peste 5 000 de spectatori selecționata română a reușit să practice un joc frumos, deschis, mult aplaudat, la capătul căruia a ieșit învingătoare cu scorul de 18—3 (3—3).** În prima repriză „XV"-le românesc a acționat crispat, deși printr-o lovitură de picior a lui **Nica** a deschis scorul încă din min. 10. În același fel a înscris și **Agnew**, pecetluind scorul reprizei : 3—3. La reluare, rugbyștii oaspeți și-au organizat mai bine jocul, au dominat și au înscris spectaculos din faze bine lucrate. **Răsçanu** — printr-o încercare și **Nica** (tr.) au ridicat scorul la 9—3. În ultima parte a reprizei **Nica** (lov. ped.), **Baciu** (încerc.) și **Durbac** (tr.) punctează pentru români, stabilind scorul final la 18—3. A arbitrat excelent **George Lamb** un meci cursiv, disputat, sportiv. La sfîrșitul partidei, conducătorul delegației române, ing. **Viorel Morariu**, remarca următorii jucători : **Ortelecan, Postolache, C. Florian, Atanasiu. Bărgăunaș, Dragomirescu** și **Nica.**

Următoarele două meciuri au loc **miercuri** (cu **Selecționata comitatelor Cornwall-Devon**), iar simbătă (cu **Selecționata Devon**). Întîlnirile au loc în orașele Devon-Porth, respectiv Torquay.

Nicolae PLOPEANU

ECHIPA FEMININĂ A ROMÂNIEI CAMPIOANĂ BALCANICĂ LA TENIS DE MASĂ

ANKARA, 7 (Agerpres). — Echipa feminină de tenis de masă a României, alcătuită din Maria Alexandru, Carmen Crișan, Eleonora Vlaicov și Camelia Filimon, a cîștigat titlul de campioană balcanică. În cadrul întrecerilor de la Ankara, selecționata României s-a clasat pe primul loc, fiind urmată de formațiile Iugoslaviei, Bulgariei, Greciei și Turciei.

Competiția masculină pe echipe s-a încheiat cu victoria formației Iugoslaviei. Pe locul secund s-a situat Bulgaria, urmată de România, Grecia și Turcia.

PREȘEDINTELE C.I.O. A SOSIT LA SOFIA

SOFIA, 7 (Agerpres). — Noul președinte al Comitetului Internațional Olimpic (C.I.O.), lordul Michael Killanin, a sosit la Sofia în vederea lucrărilor de pregătire a viitorului Congres al C.I.O., care se va desfășura la Varna între 30 septembrie și 4 octombrie 1973. Lordul Killanin este însoțit în vizita sa de Giulio Onesti (Italia), reprezentantul Comitetelor olimpice naționale și de R. H. Russell (Anglia), reprezentantul federațiilor sportive internaționale. La sosire, delegații C.I.O. au fost întîmpinați de generalul Vladimir Stoicev, președintele Comitetului Olimpic Bulgar. La Sofia se află de asemenea și secretara C.I.O., Monique Berlioux.

BASCHETBALIȘTII TIMIȘORENI VICTORIOȘI LA KOSICE

În primul meci al turneului internațional masculin de baschet de la Kosice s-au întîlnit formațiile Universitatea Timișoara și Ciarka Tarnobrzeg (Polonia). Baschetbaliștii români au terminat învingători cu scorul de 56—46 (27—23).

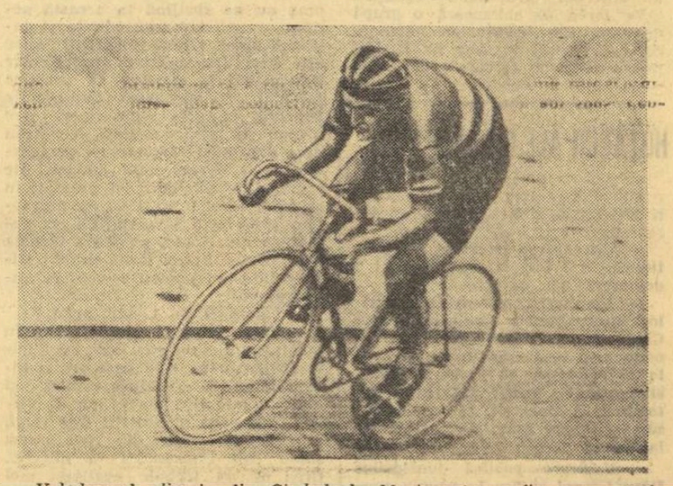

Velodromul olimpic din Ciudad de Mexico și-a confirmat reputația de a fi unul din cele mai rapide din lume. La sfîrșitul săptămînii trecute, ciclistul danez Jorn Lund a corectat aici două recorduri mondiale pentru amatori : 4 km — 4:45,39 și 5 km — 6:00,31 El a eșuat însă în tentativa de a dobori și recordul orei.

Telefoto : AP-AGERPRES

A XIV-a EDIȚIE A DINAMOVIADEI DE ATLETISM

(Urmare din pag. 1)

5. G. Nemeth (Ungaria) 9:29,4, 6. A. Albert (Ungaria) 10:55,4.

CU PESTE TREI METRI AVANS

Cea mai rapidă alergătoare a competiției a fost, în mod indiscutabil sportiva bulgară Ivanka Valkova, în finala probei de 100 m, campioana balcanică s-a detașat chiar după primii metri, sosind cu un avans de aproape trei metri înaintea adversarelor sale :

REZULTATE : 1. I. Valkova (Bulgaria) 11,9 (vînt din față 3,5 m/sec, 2. U. Jozwik (Polonia) 12,3, 3. D. Mateltzki (R.D. Germană) 12,3 4. T. Nowak (Polonia) 12,4, 5. Z. Trifanova (Bulgaria) 12,4, 6. M. Dee (Ungaria) 12,6.

KORNELIUK L-A SUPLINIT... PE BORZOV

Așa cum era de așteptat, în disputa sprinterilor, sovieticul Aleksandr Korneliuk, finalist la J.O. de la München s-a impus cu ușurință și în condițiile ploii și vîntului (din față) puternic el a fost cronometrat în 10,5. El a fost secondat de cehoslovacul Matousek.

REZULTATE : 1. Al. Korneliuk (U.R.S.S.) 10,5 (vînt din față 3,7 m/sec), 2. I. Matousek (Cehoslovacia) 10,6, 3. A. Radul (U.R.S.S.) 10,6 4. I. Batori (Ungaria) 10,7, 5. Al. Munteanu (România) 10,8, 6. J. Hauke (R.D. Germană) 10,9, 7. S. Mitrofan (România) 11.1.

VÎNTUL ȘI ÎMPOTRIVA ARUNCĂTORILOR DE CIOCAN!

N-am fi crezut vreodată (dacă n-am fi văzut ieri !) că vîntul poate influența într-o măsură atît de mare o probă cum este aruncarea ciocanului. „Uraganul" de simbătă dimineață a stînjenit evident strădaniile competitorilor care în nici un moment n-au amintit rezultatele anterioare.

REZULTATE : 1. Al. Maliukov (U.R.S.S.) 66,46 m, 2. S. Eckschmidet (Ungaria) 66,24 m, 3. T. Manolov (Bulgaria) 65,80 m. 4. G. Zsivotzky (Ungaria) 65,60 m, 5. J. Hajek (Cehoslovacia) 63,40 m, 6. T. Stan (România) 60,92 m, 7. Gh. Costache (România) 60,02 m.

UN CÎȘTIGĂTOR INDISCUTABIL

Principalul favorit al concursului aruncătorilor, Christoph Höhne și-a onorat palmaresul adjudecîndu-și de o manieră categorică primul loc în cursa de 20 km mars, desfășurată pe traseul din pădurea Băneasa. Timpul său este cu totul remarcabil față de condițiile în care a avut loc competiția.

REZULTATE : 1. Ch. Höhne (R. D. Germană) 1,30:02,0, 2. St. Tukev (Bulgaria) 1.31:29,6, 3. V. Ilie (România) 1.32:02,2, 4. L. Caraiosifoglu (România) 1.34:32,0, 5. I. Krausse (R. D. Germană) 1.36:36,0, 6. G. Tarniczky (Ungaria) 1.54:43,6.

BORISENKO, FĂRĂ EMOȚII

O cursă cu un final interesant a fost cea a alergătorilor de la 400 m garduri. Evgheni Borisenko, unul dintre cei mai valoroși specialiști sovietici ai acestei probe, s-a impus cu autoritate, în special pe cea de a doua jumătate a distanței. În urma sa trei concurenți au încheiat cursa la diferențe minime, totuși ușor sesizabile chiar și cu... ochiul liber.

REZULTATE : 1. Ev. Borisenko (U.R.S.S.) 51,6, 2. I. Arva (Ungaria) 52,0, 3. I. Burcă (România) 52,6, 4. L. Jannek (R. D. Germană) 52,7, 5. R. Rezny (Cehoslovacia) 56,0, 6. C. Nemes (România) 56.4.

ÎN LUPTA PENTRU... 16 METRI

Cînd vremea este atît de potrivnică performanței, este ca și imposibil să aștepți cifrele pe care, în mod normal, chiar și acum la sfîrșit de sezon competițional, concurenții le-ar fi putut înregistra. Așa se face că la triplusalt, de exemplu, săritorii au luptat din răsputeri pentru a putea încheia concursul cu performanțe de peste 16 metri.

REZULTATE : 1. M. Bariban (U.R.S.S.) 16,19 m, 2. D. Ivanov (Ungaria) 15,98 m, 3. G. Schenk (R. D. Germană) 15,92 m, 4. S. Ciochină (România) 15,87 m, 5. V. Dumitrescu (România) 15.61 m, 6. G. Savelici (U.R.S.S.) 15,50 m.

SĂLCUDEANU — O PLĂCUTĂ SURPRIZĂ

Dozîndu-și foarte bine eforturile și păstrîndu-și rezerve pentru ultima linie dreaptă, portițune pe care avea să înfrunte rafalele vîntului, bucureșteanul Alexandru Sălcudeanu a obținut o victorie spectaculoasă, perfect meritată, în cursa unei ture de stadion. El a fost secondat de colegul său de echipă Paul Vasile care a avut o revenire foarte puternică pe ultimii metri ai cursei.

REZULTATE : 1. Al. Sălcudeanu (România) 48,4 s, 2. P. Vasile (România) 48,7 s, 3. K. Voitzik (R. D. Germană) 49,1, 4. Ev. Borisenko (U.R.S.S.) 49,7, 5. I. Hegyes (Cehoslovacia) 50,2, 6. V. Iunkin (U.R.S.S.) 50,3.

DUBLU SUCCES MAGHIAR

Semifondiștii maghiari au obținut un succes net în cursa de 800 m, adjudecîndu-și primele două locuri ale ciasamentului, deși Gh. Ungureanu a lăsat, la un moment dat, pe ultimii 80 m, impresia că ar putea sosi al doilea.

REZULTATE : 1. A. Zsinka (Ungaria) 1:51,7, 2. S. Fekete (Ungaria) 1:52,2, 3. Gh. Ungureanu (România) 1:52,4, 4. Z. Gașpar (România) 1:53,0, 5. I. Korcenkov (U.R.S.S.) 1:53,2, 6. P. Penkava (Cehoslovacia) 1:53,2.

ZLATEVA ÎNVINSĂ

Alergătoarea din Sofia, Svetla Zlateva redutabilă pe 800 m, a luat startul la 400 m și, pînă pe ultimii 30—40 m, a lăsat impresia că va încheia victorioasă această probă, dar finișul Nadejdei Kolesnikova a rezolvat, în extremis, situația ei de mare favorită.

REZULTATE : 1. N. Kolesnikova (U.R.S.S.) 53,0, 2. S. Zlateva (Bulgaria) 53,5, 3. D. Piecyk (Polonia) 54,5, 4. N. Kulicikowa (U.R.S.S.) 55.1, 5. B. Wolfrum (R. D. Germană) 56,4, 6. G. Anton (R. D. Germană) 57.1.

JEHLICKOVA A CONFIRMAT

Campioana europeană de la Atena, Jaroslava Jehlickova a învins clar în cursa de 1 500 m care a consacrat-o și în care a deținut și recordul lumii.

REZULTATE : 1. J. Jehlickova (Cehoslovacia) 4:21,7, 2. T. Petrova (Bulgaria) 4:22,4, 3. R. Ruus (U.R.S.S.) 4:23,8, 4. O. Vahruceva (U.R.S.S.) 4:27,9, 5. E. Jakab (Ungaria) 4:28,1. G. A. Stefanova (Bulgaria) 4:29,6, 7. M. Puică (România) 4:29,6.

Alte rezultate : **5000 m : 1. B. Oleonitzki (U.R.S.S.) 14:46,8, 2. S. Sarafetdinov (U.R.S.S.) 14:47,0, 3. S. Petr (Cehoslovacia) 14:48,6, 4. B. Toth (Ungaria) 14:49,4, 5. R. Leyh (R. D. Germană) 14:52,8, 6. G. Umbach (R. D. Germană) 14:55,8 ; 4×100 m B : 1. R. D. Germană 41,5, 2. U.R.S.S. 41,5, 3. România 41.7, 4. Ungaria 42,0, 5. Polonia 42,7, 6. Cehoslovacia 43,1 ; 4×100 m F : 1. Bulgaria 46,3, 2. Polonia 46,8, 3. U.R.S.S. 47,0, 4. R. D. Germană 48,0, 5. Ungaria 48,7, 6. România 49,0.**

Întrecerile continuă astăzi, de la ora 10,45, pe stadionul Republicii.

Aspect din proba de 800 m. Conduce maghiarul Andras Zsinka urmat de Gheorghe Ungureanu

ECHIPA ROMÂNIEI ARE MARI ȘANSE DE VICTORIE

(Urmare din pag. 1)

asemănat. Acum, Năstase este fără rival. Deci, acesta este argumentul nr. 1. Și nr. 2, bineînțeles, Țiriac. Adică faptul că echipa are un al doilea jucător solid, pe care te poți bizui, capabil și de o surpriză, adică un punct nesperat. Este tocmai ceea ce lipsește în tabăra adversă, unde marele Smith nu are un partener cu șanse prea ridicate în celelalte două simpluri. Acesta ar fi încă un argument.

— Totuși, Gorman, este un „nume" în tenisul american iar Solomon și-a verificat posibilitățile aducînd calificarea echipei sale, în semifinala de la Barcelona... — am prezentat contra-argumentele.

— Da, însă aci este tocmai „dilema" lui Ralston, căpitanul americanilor. Să joace cu Solomon, care, abia a intrat printre primii 10 în clasamentul american, este un mare risc. Mai ales în fața opiniei publice de dincolo de Ocean care va fi nemiloasă dacă se va pierde. Cu Gorman ar fi mai sigur, dar oricine știe că tenismanul din Seattle nu este un specialist al zgurei.

Iată pronunțat cuvîntul-cheie. Sau încă un argument în favoarea șanselor românești. Dar Kukal ne surprinde în continuare...

— Să știți că și Năstase a avut probleme de acomodare, la primele antrenamente. El a jucat numai pe terenuri rapide, în America, mai bine de o lună. Năstase este însă tenismanul care se adaptează cel mai ușor suprafețelor de joc. „Mîna" contează, totdeauna cel mai mult!

— Cum au mers antrenamentele?

— Excelent. Iar faptul că l-am făcut pe Ilie să-i placă să se antreneze și 4 ore pe zi, îl consider ca un mic succes personal. Supercampionul României arată o poftă de lucru impresionantă și este conștient de rolul său de prim jucător al echipei. Un rol atît de important, atît de greu. Cu Ion Țiriac am lucrat mult pentru a-l readuce la nivelul cerut unei mari competiții, după pauza prelungită ce a făcut-o, din perioada următoare Forest Hills-ului. Și Ion a intrat foarte rapid în formă.

Sparing-partenerul echipei României — cel care ne dă acum o atît de prețioasă mînă de ajutor — explică pe larg programul de pregătire, pînă în ziua finalei, precum și modul în care colaborează **(perfect)** — precizează Kukal) cu căpitanul de echipă, Ștefan Georgescu. Duminică (n.r. azi) echipa are zi de odihnă, iar de luni antrenamentele scad treptat în intensitate, înaintea marelui start. Un moment de pauză și în dialogul nostru, după care notăm din nou:

— Țiriac este, să știți, omul care poate decide meciul, prin aportul său la dublu, sau chiar și în partidele de simplu, cum am spus. Pentru el, foarte importantă este și ordinea jocurilor, așa cum va cădea la tragerea la sorți. Dar, revin, am mare încredere în dublu. Dacă Năstase și Țiriac l-au învins atît de net pe Smith și Van Dillen, anul trecut la Charlotte, pe un teren rapid, nu văd cum ar pierde acum. E drept, „juniorul" Erik Van Dillen este în mare progres și cuplul american se anunță extrem de redutabil. Totuși...

Doza de optimism a lui Jan Kukal este contagioasă. Iar Edita Kukal pare și mai categorică : **„Vom cîștiga sigur, fiindcă-l avem pe Ilie în echipă!...**

ultimele știri ○ ultimele rezultate ○ ultimele știri

ÎN PRELIMINARIILE C.M. DE FOTBAL: R. D. GERMANĂ—FINLANDA 5—0 (0—0)

Ieri pe stadionul Dinamo din Dresda s-au întîlnit într-un meci contînd pentru preliminariile campionatului mondial de fotbal echipele R.D. Germane și Finlandei, care fac parte din aceeași grupă cu România Meciul a fost urmărit de 16 000 de spectatori și s-a încheiat cu victoria categorică a gazdelor: 5—0 (0—0). Finlandezii au rezistat în prima repriză atacurilor echipei R.D. Germane, reușind să încheie cu un scor alb prima parte a partidei. La reluare oaspeții cedează, în special fizic, permițînd gazdelor să înscrie gol după gol prin Sparwasser (2), Streich (2) și Kreische. Meciul a fost condus de arbitrul bulgar Raduncev. Studioul nostru de televiziune a înregistrat integral partida, care va putea fi urmărită astăzi de la ora 15.30

● Tot în preliminariile C.M. de fotbal, la Luxemburg : **Italia — Luxemburg 4—0 (3—0).**

MÎINE, HOTĂRÎREA DEFINITIVĂ ÎN PRIVINȚA MECIULUI DE FOTBAL ROMÂNIA—GRECIA

Federația de fotbal elenă a precizat, într-o convorbire telefonică, că luni dimineața va fi în măsură să confirme sau să infirme disputarea meciului dintre reprezentativele Greciei și României, prevăzut pentru miercuri la București. Eventuala contramandare a întîlnirii este determinată de faptul că U.E.F.A. ar putea decide rejucarea meciului **Panathinaikos-ȚSKA Sofia** tot pentru ziua de miercuri, iar clubul din Atena dă mai mulți de jumătate dintre titularii echipei naționale.

În orice caz, așa cum am anunțat, lotul nostru se va reuni mîine, la ora 11, la București.

DINAMO—PROGRESUL 8—5, LA POLO

Aseară s-a disputat, la bazinul Dinamo, meciul de polo dintre echipele bucureștene Dinamo și Progresul, contînd pentru campionatul diviziunar A.

La capătul unui joc echilibrat, polo-iștii dinamoviști au învins cu scorul de 8—5 (3—1, 1—1, 2—2, 2—1). Au înscris Frincu 3, Zamfirescu 2 (ambele din 4 m), Nastasiu, Popa și Kroner pentru Dinamo, Mirea 2 (unul din s.n.), Cocora, Pleșca (s.n.) și I. Gheorghe pentru Progresul.

CONCURSUL NAȚIONAL DE ZBOR CU MOTOR

PLOIEȘTI, 7 (prin telefon). Disputată în condiții meteorologice destul de precare, proba de înaltă acrobație (figuri impuse și liber alese) a dat cîștig de cauză maestrului emerit al sportului Ștefan Calotă, la ora actuală de departe cel mai bun pilot sportiv al nostru.

Clasamentul probei a II-a : 1. Ștefan Calotă (Aeroclubul „Aurel Vlaicu" — București), 2. Mihai Albu (Aeroclubul „Mircea Zorileanu" — Brașov), 3. Cezar Rusu (Aeroclubul „Mircea Zorileanu" — Brașov).

Datorită timpului nefavorabil, proba a III-a și anume raid de viteză și regularitate, nu se mai desfășoară, urmînd ca duminică la ora 10 pe aerodromul Strejnicu — Ploiești să aibă loc festivitatea de închidere a concursului.

MEDICINA—CONSTRUCTORUL 3—1, LA VOLEI

Disputată aseară în sala Dinamo, întîlnirea de divizia A Medicina — Constructorul a revenit studenților în patru seturi : scor 3—1 (—4, 7, 12, 14). Jocul a debutat furtunos și în mai puțin de 15 minute jucătoarele de la Constructorul își adjudecă primul set. În replică studentele și-l adjudecă pe cel de-al doilea însă... la 7. Seturile 3 și 4, care au fost de altfel și cele mai echilibrate, au revenit după o luptă dramatică cu finaluri electrizante în care rutina și maturitatea jucătoarelor de la Medicina și-au spus cuvîntul. Remarcări: V. Zaharescu, G. Popa, A. Moroianu (Medicina), P. Cazangiu, V. Caranda (Constructorul). Au condus N. Ionescu și A. Dragomir.

TURNEUL DE BOX „MEMORIALUL PROHASKA"

PRAGA, 7 (Agerpres). — În reuniunea sferturilor de finală a turneului internațional de box „Memorialul Prohaska", care se desfășoară la Ostrava, pugilistul român Ștefan Băiatu (categ. muscă) l-a învins la puncte pe polonezul Kozlowski. În limitele categoriei semiușoare Gheorghe Ciochină a dispus la puncte de cehoslovacul Kovacz. La categoria cocoș, Marian Peia a pierdut prin abandon dictat de arbitru în repriza a II-a meciul susținut cu boxerul maghiar Gluck.

În prima gală a competiției, Dumitru Zelinca (categ. grea) l-a întrecut la puncte pe bulgarul Zagorov.

TELEX • TELEX • TELEX • TELEX • TELEX

Participanții la „Marele premiu automobilistic al S.U.A.", cursă contînd pentru campionatul mondial (formula I), au efectuat pe circuitul de la Watkins Glen ultimul antrenament oficial. Cel mai bun rezultat a fost obținut de campionul scoțian Jackie Stewart, care, pe o mașină „Tyrrell Ford", a parcurs un tur de circuit (5,500 km) în 1:40,48, realizînd o medie orară record de 194.715 km. Cu performanțe bune au mai fost înregistrați americanul Peter Revson („McLaren") — 1:40,59, neozeelandezul Dennis Hulme („McLaren") 1:41,08 și francezul François Cevert („Tyrrell Ford") — 1:41,44. Liderul clasamentului campionatului mondial, brazilianul Emerson Fittipaldi („Lotus"), a obținut al 8-lea timp : 1:42,40.

■

La Anderlecht au luat sfîrșit întrecerile concursului pe echipe din cadrul campionatelor internaționale de tenis de masă ale Belgiei. La feminin, victoria a revenit formației Ungariei, învingătoare în finală cu 3—0 în fața selecționatei R.F. a Germaniei. Iată rezultatele înregistrate în finală : Magos — Schöler 2—0 (21—6, 21—16) ; Kishazi — Simon 2—0 (21—5, 21—11) ; Magos, Lotaller — Simon, Schöler 2—0 (21—18, 21—19). În finala competiției masculine, echipa R.F. a Germaniei a întrecut cu 3—2 formația Ungariei. Rezultate (primii sînt întotdeauna jucătorii vest-germani) : Lieck — Jonyer 1—2 (13—21, 21—18, 16—21) ; Leiss — Gerelly 2—0 (21—5, 23—21) ; Leiss — Jonyer 0—2, (14—21, 13—21) ; Lieck — Gerelly 2—0 (21—17, 23—21) ; Lieck, Leiss — Jonyer, Rozsas 2—1 (7—21, 21—9, 21—3).

■

Pugilistul spaniol Jose Legra și-a apărat cu succes titlul de campion european la categoria până, învingîndu-l la puncte în 15 reprize pe șalangerul său, francezul Daniel Vermandere. Meciul s-a disputat la „Palatul Sporturilor" din Madrid, în prezența a peste 6 000 de spectatori.

■

Giorgio Albani, directorul tehnic al echipei de ciclism „Molteni" a anunțat că Eddy Merckx va pleca la Ciudad de Mexico la 20 octombrie pentru o tentativă de corectare a recordului orei, tentativă ce va avea loc pe pista velodromului olimpic, la sfîrșitul lunii octombrie. Anterior, Merckx va participa la două curse internaționale programate în Europa. Recordul mondial al orei este de 48.653 km și aparține ciclistului profesionist danez Ole Ritter.

■

În cadrul etapei a 10-a a campionatului cehoslovac de fotbal s-au disputat două partide. Echipa Lokomotiv Kosice a învins în deplasare cu 2—0 formația Zbrojovka Brno, iar Slovan Bratislava a dispus pe teren propriu cu 2—1 de echipa Banik Ostrava.

Redacția și administrația : București, str. Vasile Conta nr. 16 ; telefoane : centrala 11 10.05, secția corespondenți 11.51.09, interurban 72 și 286 ; telex : sportrom buc. 180. Tiparul I. P. „Informația", București 40.368

Biblioteca municipală Tîrgu-Mureș

PROLETARI DIN TOATE ȚĂRILE, UNIȚI-VĂ!

Sportul

ZIAR AL CONSILIULUI NATIONAL PENTRU EDUCAȚIE FIZICĂ ȘI SPORT

ANUL XXVIII — Nr. 7200 | 4 PAGINI 30 BANI | Luni 9 octombrie 1972

A ȘASEA ETAPĂ A DIVIZIEI A DE FOTBAL

STEAGUL ROȘU A REVENIT ÎN FRUNTEA CLASAMENTULUI, DAR ÎNCĂ PATRU ECHIPE AU ACELAȘI PUNCTAJ

● U.T.A. își anunță revirimentul: a realizat singura victorie în deplasare ● Năstase — patru goluri ! ● Jiul continuă să puncteze în fața adversarilor de toate calibrele ● Rapid nu s-a putut desprinde de „lanterna roșie"

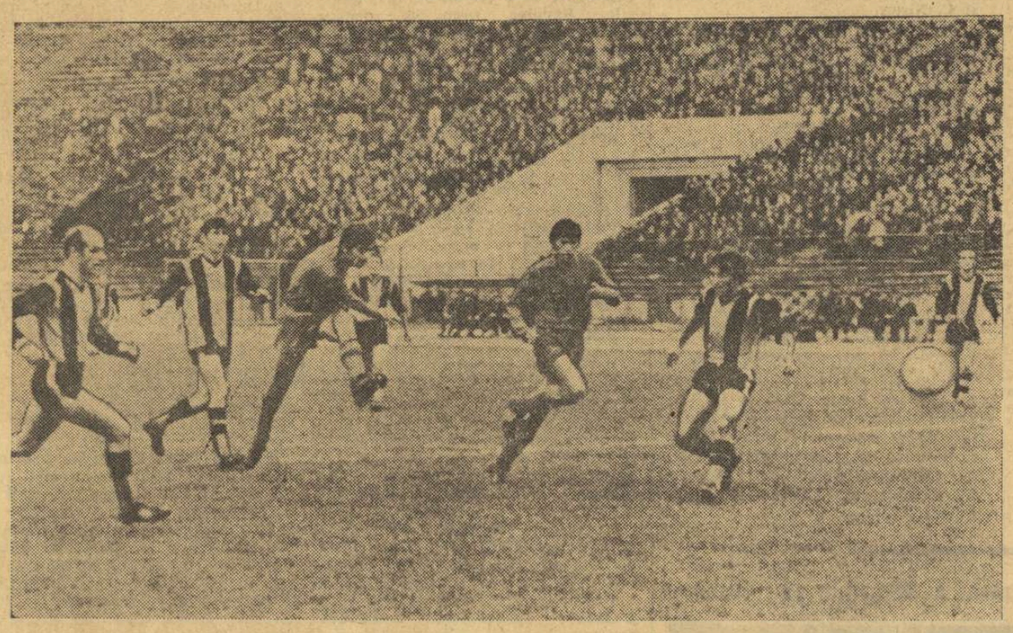

Năstase, în prima dintre cele patru poziții-gol din partida cu C.S.M. Reșița. E minutul 27 și Steaua deschide scorul
Foto : V. BAGEAC

REZULTATE TEHNICE

Sportul studențesc	— U.T.A.	1—4 (0—1)
F. C. Argeș	— Petrolul	3—0 (2—0)
Jiul	— Dinamo	2—1 (1—0)
Sport Club Bacău	— Farul	2—0 (1—0)
C.F.R. Cluj	— A.S. Armata	3—1 (0—1)
Univ. Craiova	— „U" Cluj (meci jucat la Tg. Jiu)	3—0 (2—0)
Steaua	— C.S.M. Reșița	4—0 (1—0)
Steagul roșu	— Rapid	1—0 (1—0)

ETAPA VIITOARE (15 octombrie)

Jiul	— C.F.R. Cluj
Dinamo	— Steagul roșu
Sport Club Bacău	— Steaua
A. S. Armata	— F. C. Argeș
Rapid	— Petrolul
Farul	— Univ. Craiova
„U" Cluj	— Sportul studențesc
U.T.A.	— C.S.M. Reșița

CLASAMENT

1. STEAGUL ROȘU	6	3	2	1	9— 1	8
2. Sport Club Bacău	6	4	0	2	10— 5	8
3. C.F.R. Cluj	6	4	0	2	7— 3	8
4. Jiul	6	3	2	1	10— 8	8
5. Petrolul	6	3	2	1	4— 4	8
6. Steaua	6	3	1	2	12— 5	7
7. Dinamo	6	3	1	2	11— 9	7
8. Univ. Craiova	6	3	1	2	13—12	7
9. Farul	6	3	1	2	5— 8	7
10. F.C. Argeș	6	2	2	2	12— 7	6
11. U.T.A.	6	2	1	3	8—10	5
12. „U" Cluj	6	2	1	3	6—15	5
13. A.S. Armata	6	2	0	4	13—15	4
14. C.S.M. Reșița	6	1	1	4	5—12	3
15. Sportul studențesc	6	1	1	4	8—15	3
16. Rapid	6	0	2	4	2— 6	2

CITIȚI ÎN PAG. A III-a
RELATĂRILE TRIMIȘILOR NOȘTRI

GOLGETERII

5 GOLURI : Năstase (Steaua), Lucescu (Dinamo) — 1 din 11 m.
4 GOLURI : Troi (F.C. Argeș), Marcu și Oblemenco — 1 din 11 m (Univ. Craiova), Pescaru (Steagul roșu) — 1 din 11 m, Roznai (Jiul), M. Sandu (Sportul studențesc), Naghi (A. S. Armata) — 1 din 11 m.

Așa cum era de așteptat, Petrolul și-a pierdut tronul, neputînd să reziste asaltului dat de fotbaliștii piteșteni, care par să-și fi adus aminte că ei și nu alții sînt campionii țării, lucru pe care îl uitaseră în vălmășagul rezultatelor contradictorii de pînă acum. Petrolul a trebuit să suporte un scor umilitor, trezindu-se la încheierea acestei etape de pe locul întîi pe cel de-al... cincilea.

Noul lider este Steagul roșu Brașov, care a avut, însă, destule emoții pentru a se descotorosi de un Rapid ce s-a trezit din amorțirea de pînă acum. Brașovenii conduc grație golaverajului, dar același punctaj ca și ei l-au realizat, în urma rezultatelor de ieri, încă trei echipe : Sport Club Bacău, C.F.R. Cluj și Jiul (la care se adaugă Petrolul — învins). Aceasta din urmă, prin victoria realizată, chiar în condițiile unui meci „acasă", în fața unei formații de forța lui Dinamo, poate fi socotită una din performerele etapei. În rîndurile acestora se înscrie, evident, și U.T.A., „bătrîna doamnă" de la Arad, care, după eșecurile suferite pe teren propriu, pare să fi urmat o cură cu „Gerovital". Cel puțin, așa ne face să credem în urma evoluții pline de siguranță și dezinvolte pe care a avut-o în fața Sportului studențesc, în deplasare.

Alte elemente demne de reținut din această etapă ? Înaintașii craioveni se dovedesc, din nou, redutabili, iar apărarea Universității Cluj primește prea ușor golurile, atît în țară cît și în străinătate.

Să nu uităm : despre cel care a înscris într-un meci trei goluri consecutive, se spune că a realizat un hat-trick. Năstase, de la Steaua, a marcat patru. Cum i-o fi spunînd în englezește ?

J. BERARIU

MECIUL DE FOTBAL ROMÂNIA — GRECIA

SE AȘTEAPTĂ DECIZIA FORULUI DIN ATENA

● Dacă meciul Panathinaikos — T.S.K.A. Sofia se va disputa la 25 octombrie, meciul de miercuri este posibil ● Loturile A și de tineret se reunesc astăzi dimineață

Ziua de ieri ne-a adus o oarecare clarificare în privința... cauzei care ar putea duce la contramandarea meciului de poimîine, **România—Grecia.** Comisia specială a U.E.F.A., reunită sîmbătă la **Zurich**, a comunicat, cum puteți afla din știrile transmise de agențiile de presă, decizia sa de rejucare a meciului din **„Cupa campionilor europeni"** dintre echipele **Panathinaikos Atena** și **TSKA Sofia.** Dar, întrucît aceeași comisie a lăsat la alegerea celor două cluburi ziua disputării acestei rejucări, la 11 sau la 25 octombrie, nu știm la această oră dacă reprezentativa **Greciei** va veni sau nu miercuri la București. În ipoteza că partida se va disputa la 25 octombrie, există toate șansele ca partida de poimîine să aibă loc. În cealaltă eventualitate, e și normal ca selecționata **Greciei** să nu efectueze deplasarea la **București.** Deci trebuie să așteptăm primele ore ale acestei dimineți, cînd va sosi comunicarea telefonică a federației din Atena.

Lotul A, ca și cel de tineret, se vor reuni astăzi, așa cum s-a anunțat. Din păcate, etapa de ieri s-a arătat neferică pentru unii dintre proaspeții selecționați. Și în primul rînd pentru **Marin Olteanu,** valorosul fundaș central al **Steagului roșu** din **Brașov.** El a suferit un accident serios în jocul cu Rapid și, se înțelege, a devenit indisponibil pentru convocarea de astăzi. De asemenea, nu se știe dacă și **Tarălungă,** altă figură nouă a lotului A, absent ieri din formația lui de club, va răspunde convocării din această dimineață.

IERI A FOST SĂRBĂTORITĂ

„ZIUA PETROLISTULUI"

Ieri, în întreaga țară, s-a sărbătorit „Ziua petrolistului". În toate centrele petrolifere au avut loc, cu această ocazie, manifestări cultural-sportive, la care au participat numeroși muncitori, tehnicieni și ingineri care lucrează în acest important sector al industriei.

Corespondenții noștri prezenți la cîteva dintre aceste acțiuni ne-au relatat :

200 DE CONCURENȚI PE TERENURILE DIN CÎMPINA

La tradiționala competiție dotată cu „Cupa petrolistului", la Cîmpina au participat peste 200 de sportivi, care și-au disputat întîietatea la popice, atletism și volei. Întrecîndu-i în partida finală pe cei de la Flacăra Cîmpina, voleibaliștii de la **Poiana** au ocupat locul I, în timp ce în competiția feminină, **Tînărul petrolist** a dispus de Petrolul Cîmpina, în meciul decisiv pentru primul loc. Din cele 10 echipe prezente la startul întrecerilor de popice, cele mai bune s-au dovedit formațiile **Poiana,** la masculin, și **Energopetrol,** la feminin, ambele din Cîmpina. La atletism rezultate meritorii au obținut sportivii asociației Poiana.

C. VÎRJOGHIE

ATRACTIVE ÎNTRECERI LA PLOIEȘTI

În orașul „aurului negru", la startul disputelor sportive s-au prezentat foarte mulți petroliști. După aprige întreceri preliminarii — la handbal, popice și volei — finalele s-au desfășurat la baza sportivă a asociației Rafinăria Teleajen. La handbal, cei mai buni s-au dovedit a fi reprezentanții petroliștilor din **Cîmpina,** în timp ce la atletism, popice și volei pe primul loc s-au clasat cei din orașul Băicoi.

„Cupa petrolistul" a revenit în acest an sportivilor din **Băicoi,** care au obținut cel mai mare număr de puncte.

Vasile ALBU

CINCI ZILE PÎNĂ LA MAREA FINALĂ

SALATIERA DE ARGINT, UN VIS ADEVĂRAT...

Simbătă, orele 11. Năstase și Țiriac părăsesc terenul viitoarei finale. E frig. Bate vîntul. Apa curge șiroaie de pe frunțile lor. Ochii lui Năstase sticlesc de efort. Țiriac strînge maldărul de rachete sub braț. S-a înfășurat cu prosopul. Amîndoi se grăbesc. Aleargă spre mașină. La volanul mașinii — un șofer profesionist. Interdicția a început de astăzi. Țiriac și Năstase nu mai au voie să conducă mașina. Ca Merckx și Riva...

...Mașina s-a pierdut pe aleea cu platani. Revin pe teren. A început antrenamentul americanilor. Stan Smith domină terenul, cu mișcările sale largi, donquijottești. Van Dillen și Gorman izbesc cu sete în cîștigătorul Wimbledonului. Vîntul flutură prelatele verzi, nefixate încă...

Cîteva zeci de spectatori în tribună. Foști jucători, antrenori... Tudorel Bădin... Costică Chivaru...

— Ce mai spui, Costică ?

— Stau și mă minunez. Acum 15 ani, cînd venea Asboth sau Drobny, ne uitam la ei ca la niște minuni. Oameni în toată firea, umblau după ei ca puștii după melie. Astăzi, însă, am început să descoperim defecte pînă și în jocul lui Stan Smith. Citeodată nici nu-mi vine să cred că e adevărat... După masă mă duc la coadă, să văd „Cupa Davis". Vreau să mă conving că e aici...

★

Telefonez la hotel. (Trebuie să vă spun că Țiriac și Năstase locuiesc, în aceste zile, la hotel).

— Cu Ion Țiriac, vă rog.

— Aveți legătura.

— Unde ați dispărut, așa, deodată ?

— Totul e calculat în secunde.

— Aș vrea să vă văd.

— Unde ești ?

La capătul atîtor ore de efort... Foto : Dragoș NEAGU

— La Progresul.

— E în regulă. La unu sîntem înapoi.

— Care unu ?

— U-nu ! Adică 13. Peste o oră și jumătate. Avem antrenament.

★

Revedere în vestiar. Secundele sînt, într-adevăr, numărate. Țiriac monologhează, ca pentru sine : **„Am muncit enorm pentru tenis. Întotdeauna. Niciodată, însă, ca acum. Mîine (n.r. duminică) avem o zi de odihnă. Mintea trebuie să se limpezească și să se adune. Au mai rămas cîteva zile. În zori mă duc la pescuit. Pescuitul mă liniștește. Dacă aș lucra și mîine, aș da totul peste cap. Totul e bine cînd se termină cu bine".**

Ion Țiriac înaintează cu pas apăsat, spre terenul de antrenament. Ilie aleargă, încercînd să prindă ultimele frunze ale copacilor din parcul Progresul...

★

Ieri dimineață, la sala Dalles. Mă așez la coadă. Oamenii discută. Se fac pronosticuri. Cei mai mulți văd un 3—2. Copiii îndrăznesc să spere într-un 4—1. Culeg frînturi : **„Îi batem, frații ! Ce contează că au 11 milioane de jucători ?"** Cineva intervine : **„Uitați, însă, că Ashe și Richey au trecut la profesionism".** Replică imediată : **„Chiar dacă ar avea doi Smith, tot 3—2 e".**

AMERICANII DIN NOU PE TEREN !

Ieri, conform planului de pregătire al echipei României, tenismenii noștri au avut o binefăcătoare zi de odihnă. Cu totul diferit a arătat această duminică pentru echipierii reprezentativei S.U.A. Dornici de a profita de fiecare moment pentru acomodarea cu terenul finalei, jucătorii lui Dennis Ralston s-au deplasat și ieri la Progresul. Imediat ce ploaia a încetat, tenismenii americani au efectuat un laborios antrenament, cu efectivul complet al formației. Nu a lipsit Stan Smith, jucătorul nr. 1 al echipei, care s-a antrenat cu asiduitate.

O voce de bătrîn încearcă să tempereze zelul suporterilor : **„Mai domol, copii ! Meciul e foarte greu".** Tinerii n-au astîmpăr : **„Pun rămășag că Țiriac ne va aduce un punct, la simplu. Cine a cîștigat la Mandarino, la Iovanovici, la Panatta și la Dibley, o să cîștige și la Gorman sau la Solomon. Nu scapă Ion ocazia asta... Și ce bine ar fi ca asta să se întîmple cînd el își joacă meciul 100 !..."**

Vocea radio-reporterului anunță : **„Aici, pe stadionul „23 August", sînt în acest moment doi Năstase. Pe gazon e fotbalistul Năstase, în tribune e tenismanul Năstase".**

Ilie Năstase se odihnește, „jucînd" fotbal cu fantezia lui nesfîrșită.

Ioan CHIRILA

DINAMO — ROMÂNIA PE LOCUL II LA EDIȚIA A XIV-a A DINAMOVIADEI INTERNAȚIONALE DE ATLETISM

● Dinamo (U. R. S. S.) învingătoare pe echipe ● Sportivii români au cîștigat șase locuri ! ● Rafira Fița a învins-o pe Zlateva !

Deși vremea n-a vrut să devină, nici măcar în ultimele secvențe ale întrecerilor, un aliat al atleților, cea de-a XIV-a ediție a Dinamoviadei internaționale s-a bucurat de un real și binemeritat succes. Un grup de atleți renumiți, medaliați ai Jocurilor Olimpice și ai „europenelor", a ridicat considerabil ștacheta valorii competiției, înscriind — cu toată împotrivirea ploii, vîntului și frigului — rezultate prestigioase pe foile de concurs. Pigmentată cu surprize, cu răsturnări neprevăzute în ierarhia valorilor, organizată impecabil de clubul sportiv Dinamo București, cu sprijinul F.R.A., ediția pe anul 1972 a Dinamoviadei se înscrie drept una dintre cele mai frumoase întreceri atletice găzduite de stadionul din Dealul Spirii.

Ieri la amiază, după desfășurarea celor 34 de probe la care au participat aproape 300 de atleți și atlete din Bulgaria, Cehoslovacia, R.D. Germană, Polonia, România, Ungaria și U.R.S.S., am putut consemna și succesul dinamoviștilor români care, nesperat, au obținut locul II în clasamentul general, întrecînd astfel reprezentative redutabile. Cele 6 victorii individuale ale dinamoviștilor bucureșteni (Argentina Menis, Șerban Ioan, Alexandru Sălcudeanu, Gh. Cefan, Rafira Fița și Vasile Sărucan) *vin, de asemenea, să confirme buna comportare a gazdelor, eforturile făcute pentru obținerea unei ascensiuni în ierarhia internațională.*

Fără discuție, dacă timpul ar fi fost propice, competiția s-ar fi ridicat la un nivel deosebit. Mulți dintre participanți ar fi putut realiza noi recorduri și, poate, chiar tabela performanțelor mondiale ar fi suferit modificări. N-a fost așa din motive cunoscute. Dar lipsa marilor rezultate (nu totală, pentru că realizările Argentinei Menis *și ale* Dianei Iorgova *sînt de nivel mondial) a fost suplinită cu succes de frumusețea disputelor, de eforturile magnifice ale competitorilor pentru a învinge nemiloasa inversunare a vremii. De aceea, putem spune că a fost frumos, uneori chiar sublim, sîmbătă și duminică, pe stadionul Republicii.*

Rafira Fița trece prima linia de sosire în cursa de 800 m, înaintea bulgăroaicelor Tonka Petrova și Svetla Zlateva, realizînd ingrata surpriză a Dinamoviadei.

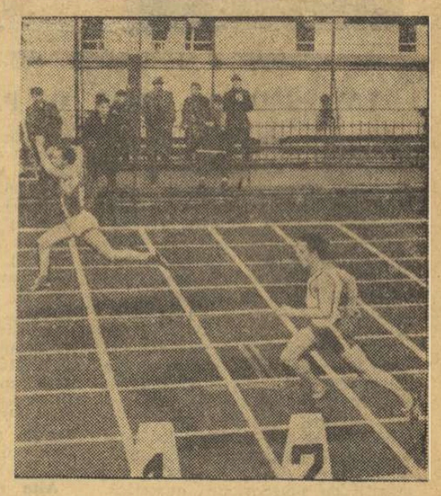

Jaroslav Matousek îl învinge clar pe Alexandr Korneliuk, în proba de 200 metri.

BRAVO RAFIRA FIȚA !

Prezența la startul cursei feminine de 800 m a semifondistei bulgare Svetla Zlateva, clasată pe locul patru la J. O. de la München și deținătoarea unui record de 1:58,9, nu mai lăsa nici un dubiu asupra posibilei cîștigătoare a acestei probe în cadrul Dinamoviadei, cu atît mai mult cu cît nici adversarele pe care avea să le întîlnească nu aveau performanțe cît de cît apropiate cifrei sale.

Dar, cursa e cursă și iată că ieri am asistat la, indiscutabil, cea mai mare surpriză din cadrul acestei a XIV-a ediții a Dinamoviadei : înfrîngerea Zlatevei ! La jumătatea distanței (62,4) a trecut în fruntea plutonului de alergătoare gălățeanca Rafira Fița, urmată îndeaproape de cele două redutabile sportive bulgare Petrova și Zlateva. Cînd mai rămăseseră de parcurs circa 250 de metri, Zlateva a sprintat sec și a trecut pe primul loc. În urma ei, la vreo 2 metri, Fița și Petrova. Așa cum se desfășurau lucrurile, victoria Svetlei Zlateva nici nu mai putea fi pusă la îndoială. Ceea ce ne interesa era să vedem dacă Fița avea să reziste, în final, concurenței Tonkăi Petrova. Dar, la intrarea în linia dreaptă, Rafira Fița a găsit o rezervă nebănuită de energie, s-a desprins cu ușurință de Petrova și cu vreo 50 de metri înaintea liniei de sosire a ajuns-o și a depășit-o categoric pe finalista de la Olimpiadă.

Rafira Fița a obținut nu numai o spectaculoasă victorie, ci și o performanță valoroasă — 2:04,0, care reprezintă recordul său personal și al doilea rezultat românesc, după recordul Ilenei Silai, în cursa de 800 metri.

REZULTATE : 1. R. Fița (România) 2:04,0, 2. T. Petrova (Bulgaria) 2:04,5, 3. S Zlateva (Bulgaria) 2:04,5, 4. D. Wierzbouska (Polonia) 2:07,8, 5. Vahruhova (U.R.S.S.) 2:08,0, 6. J. Jehlickova (Cehoslovacia) 2:08,4.

MATOUSEK ȘI-A LUAT REVANȘA

Întrecut în finala cursei de 100 m, cehoslovacul Jaroslav Matousek s-a revanșat asupra învingătorului său, Alexandr Korneliuk, în cursa de 200 m. Sprinterul sovietic a făcut o alergare bună pe turnantă, a ieșit chiar cu avantaj pe linie dreaptă, dar Matousek a avut o revenire impresionantă și a terminat cursa în plină forță. Poate că și gabaritul său, superior celui al lui Korneliuk, l-a ajutat să înfrunte mai bine vîntul din față (2,7 m/s).

REZULTATE : 1. J. Matousek (Cehoslovacia) 21,2, 2. Al. Korneliuk (U.R.S.S.) 21,4, 3. I. Batori (Ungaria) 21,8, 4. Gh Dulgheru (România) 22,0, 5. J. Utikaj (R. D. Germană) 22,0, 6. K. Ciastowicz (Polonia) 22,2.

CONFORM AȘTEPTĂRILOR, PROSKOVA !

Cehoslovaca Alena Proskova, autoarea unei performanțe de 1,85 m în acest sezon, era principala favorită la săritura în înălțime. Numai că, din cauza pistei alunecoase și a timpului rece, ea n-a mai izbutit să-și reediteze cele mai bune performanțe din 1972.

De altfel, nici una dintre cele 8 concurente la înălțime n-au putut să obțină cifrele pe care le-au realizat în mod constant în atitea și atitea concursuri. Ca și băieții, fetele de la înălțime au plătit un tribut de mulți centimetri condițiilor grele, chiar foarte grele în care s-a desfășurat întrecerea lor.

Proskova și-a asigurat victoria datorită faptului că la 1,70 m a izbutit să treacă din prima încercare, în timp ce principala sa adversară, Elke Kalliwoda, a făcut acest lucru abia la a treia sa săritură. La 1,75 m, ambele concurente au trecut din a treia.

REZULTATE : 1. A. Proskova (Cehoslovacia) 1,75 m, 2. E. Kalliwoda (R. D. Germană) 1,75 m, 3. A. Jakchewite (U.R.S.S.) 1,70 m, 4. V. Ioan (România) 1,70 m, 5. E. Teodorescu (România) 1,65 m, 6. B. Jazwicka (Polonia) 1,60 m.

CLASAMENT GENERAL PE ECHIPE : 1. U.R.S.S. 195 p, 2. România 133,5 p, 3. Bulgaria 104 p, 4. R.D. Germană 103 p, 5. Ungaria 92 p, 6. Polonia 61 p, 7. Cehoslovacia 59,5 p.

PRĂJINA ÎN DOUA... REPRIZE !

Întrecerea săritorilor cu prăjina a început sîmbătă și s-a încheiat... duminică. Situație cu totul neobișnuită concursurilor internaționale. Sîmbătă, atunci cînd săritorii ajunseseră la 4,70 m, continuarea concursului devenise imposibilă din cauza ploii torențiale, care făcea ca atleții să alunece, pur și simplu, pe prăjină și să nu-și poată efectua încercările. Competiția a fost întreruptă pentru 20 de minute, în speranța că ploaia se va opri, după care a fost amînată pentru duminică.

În felul acesta, duminică dimineață, lupta cu ștacheta au rămas s-o dea doar doi concurenți : Dinu Pistalu și Ianis Lauris, singurii care reușiseră, în ajuns, să treacă peste 4,70 m.

REZULTATE : 1. I. Lauris (URSS) 4,90 m, 2. D. Pistalu (România) 4,80 m, 3. Cr. Ivan (România) 4,60 m, 4. Z. Lhotsky (Cehoslovacia) 4,50 m, 5. K.

Cronici de Romeo VILARA, Hristache NAUM și Adrian VASILIU

Fotografii de Dragoș NEAGU

(Continuare în pag. a 4-a)

HANDBAL

IN ETAPA DE IERI A DIVIZIEI A
SCORURI STRÎNSE ȘI TREI SURPRIZE

Ieri s-au disputat noi jocuri, în cadrul diviziei A la handbal, fetele evoluînd în etapa a VI-a, iar băieții în cea de a II-a.

FEMININ

UNIVERSITATEA BUCUREȘTI — TEXTILA BUHUȘI 10—10 (7—7)! Puțin previzibil înainte de partidă, rezultatul nu constituie decît o dovadă concludentă a lipsei de formă manifestată de studente. E drept că din rîndul lor a lipsit Doina Furcoi (suspendată pe o etapă) și că textilistele au abordat jocul cu o vigoare și o tenacitate rar întîlnite, dar exasperanta lipsă de eficiență a interilor echipei bucureștene (Simona Arghir a înscris 7 puncte din 20 de șuturi la poartă, iar Niculina Iordache a șutat de 4 ori, neînscriind nici un gol!) a făcut ca rezultatul final să fie perfect echitabil. Principalele realizatoare: **Arghir** (7) — Universitatea, respectiv **Munteanu** (6). Au condus corect **D. Purică** și **V. Erhan** (Ploiești).

CONSTRUCTORUL TIMIȘOARA — I.E.F.S. 9—9 (7—6)! Timișorencele au condus confortabil la început, cu 4—1 și 5—2, dar în final au făcut greșeli de apărare, permițînd oaspetelor să echilibreze situația. In repriza secundă, ambele formații au comis numeroase neregularități. Principalele realizatoare: **Băicoianu** (7) — I.E.F.S., respectiv **Știef** (4). Au condus slab **Gh. Crisnic** și **A. Pall** (Petroșani). **C. CREȚU — coresp.**

RULMENTUL BRAȘOV — MUREȘUL TG. MUREȘ 11—3 (4—2). Gazdele și-au regăsit cadența deabia în repriza secundă, cînd s-au detașat net de adversarele lor. Principalele realizatoare: **Florea** (5) — Rulmentul, respectiv **Lucaci** (2). Au condus bine **M. Marin** și **A. Virtopeanu** (București). **V. POPOVICI — coresp.**

PROGRESUL BUCUREȘTI — RAPID BUCUREȘTI 10—8 (6—4)! Fără discuție că aceasta este cea mai mare surpriză a etapei, dar după felul în care au jucat „bancarele" — cărora le acordăm primul calificativ bun din acest campionat — rezultatul este perfect meritat. Principalele realizatoare: **Catarig** (6) — Progresul și **Stănișel** (7) — Rapid. **G. ROSNER.**

MASCULIN

STEAUA — VOINȚA BUCUREȘTI 15—9 (4—7!). Lipsiți încă de acomodarea cu jocurile în aer liber, stînjeniți vădit de terenul mustind de apă și surprinși de vigoarea adversarilor, handbaliștii de la Steaua au început partida cu o evoluție foarte modestă, fiind dominați categoric în primele 30 de minute. Cu un dispozitiv defensiv foarte vulnerabil în această repriză, campionii s-au văzut în situația de a fi conduși la pauză cu 7—4, majoritatea golurilor primite de ei constituind gafe de apărare, speculate prompt de elevii antrenorului I. Alexandru. În partea a doua a jocului, băieții lui Oțelea apar însă mult schimbați în bine (am spune chiar încălziți de-abia acum!) și încep să se apropie de jocul lor obișnuit, renunțînd însă la șuturile de la distanță și canalizîndu-și acțiunile ofensive pe extreme. Tabela de marcaj consemnează egalitatea în min. 38 (7—7), pentru ca în min 47 scorul să devină 11—7 în favoarea campionilor. Jucătorii de la Voința nu mai găsesc resurse decît pentru replici palide așa încît finalul de meci aduce echipei Steaua o victorie meritată. De remarcat forma foarte bună a portarilor **Orban** și **Anca**. Principalii realizatori: **Kicsid** (5) — Steaua și **Dima** (3) — Voința. Au condus bine **C. Cristea** și **Gh. Ivănoiu** (Constanța).

Horia ALEXANDRESCU

POLITEHNICA TIMIȘOARA — INDEPENDENȚA SIBIU 11—8 (5—5). Echilibrat în prima repriză, jocul a dat cîștig de cauză studenților din localitate, care și-au organizat mai bine acțiunile ofensive în final. Principalii realizatori: **Gunesch** (6) — Politehnica, respectiv **Schmidt** (4). Au condus slab **P. Radvany** (Cluj) și **I. Grebenișan** (Tg. Mureș). **C. TIȚ — coresp.**

MINAUR BAIA MARE — UNIVERSITATEA BUCUREȘTI 6—8 (4—2). Depășiți în prima repriză, studenții au avut resurse foarte mari, înregistrînd în partea a doua a jocului un spectaculos reviriment care le-a adus victoria. Principalii realizatori: **Alboaica** (3) — Minaur, respectiv **Cosma** (4). Au condus cu scăpări **V. Epure** și **N. Maghețiu** (Timișoara). **T. TOHATAN — coresp.**

UNIVERSITATEA CLUJ — TROTUȘUL 10—4 (5—2). Mai tehnici și mai bine puși la punct cu pregătirea fizică, clujenii au cîștigat destul de ușor. Principalii realizatori: **Tudose** (3) — Universitatea, respectiv **Badea** (3). Au condus **V. Căpățînă** și **V. Weiselbaum** (Timișoara). **E. FEHERVARY — coresp.**

OINĂ

C.P.B. LA AL 6-LEA TITLU CONSECUTIV

CRAIOVA, 8 (prin telefon, de la trimisul nostru). Întrecerile seriilor preliminare s-au încheiat, sîmbătă după-amiază, cu următoarele clasamente: **grupa I** — 1. C.P.B. 12 p, 2. Biruința Gherăești 9 p, 3. Celuloza Călărași 9 p, (punctaveraj mai slab), 4. Torpedo Zărnești 6 p, 5. Confecția Rm. Sărat 4 p; **grupa a II-a**: 1. Dinamo București 12 p, 2. Avîntul Frasin 9 p, 3. Avîntul Curcani 8 p, 4. Recolta Crasna 7 p, 5. Tricolorul Baia Mare 3 p.

Pentru locurile 3—4 s-au disputat întîietatea Biruința Gherăești și Avîntul Frasin. Elevii lui Eugen Cocuț, încep jocul la „bătaie", dar fie că nu sînt bine serviți, fie că se grăbesc, nu reușesc decît două puncte suplimentare prin N. Adrușcă I. La fel de șters au acționat și frăsinenii la „prindere". Ei au combinat defectuos și au scăpat mulți adversari fără a-i fi jucat pe cele două culoare. Scor 2—2.

În repriza de la „prindere" gherăeștenii au abordat jocul cu mai multă hotărîre, au pasat derutant și, în consecință, au țintit cu precizie. Net superiori ei au cîștigat la un scor concludent: 12—3.

Jocul dintre candidatele la titlu, C.P. București și Dinamo, a satisfăcut doar în parte. Dinamoviștii au realizat numai două puncte suplimentare la bătaie, iar campionii n-au mai funcționat la prindere, cum ne obișnuiseră, ca un ansamblu bine armonizat. Scorul primei reprize: 8—2 pentru campioni.

La „prindere", dinamoviștii au reușit să reducă scorul la 8—9, dar tipografii găsesc resursele necesare să-și mărească treptat avantajul, grație loviturilor de trei-sferturi realizate impecabil de Gh. Matei, Ion Anton, Gh. Gruianu și Gh. Vlase. Astfel, C.P.B. cîștigă pe merit pentru a șasea oară consecutiv și a noua oară alternativ titlul de campioană a țării. A arbitrat cu scăpări, care însă n-au influențat rezultatul, sibianul P. Istrate. Au evoluat formațiile: C.P.B.: Ilie Dacău (căpitanul echipei), D. Bărbieru, I. Anton, V. Gălățeanu, A. Burcică, Gh. Vlase, Al. Matei, Gh. Matei, Gh. Gruianu, V. Tudorancea și N. Tudoran. Dinamo: M. Mihai (căpitanul echipei), J. Hazapan, Gh. Berăsoaie, I. Stanciu, Gh. Negrilă, P. Blaj, A. Urlea, Gh. Vasile, I. Farcaș, Gh. Velicu și P. Gălățeanu.

Celelalte rezultate: Avîntul Curcani — Celuloza Călărași 8—6 pentru locurile 5—6; Torpedo Zărnești — Recolta Crasna 8—0 pentru locurile 7—8 și Confecția Rm. Sărat — Tricolorul Baia Mare 6—0 pentru locurile 9—10.

Tr. IOANIȚESCU

POLO

ÎN PRIMA MANȘĂ

DINAMO ȘI RAPID AU TERMINAT LA EGALITATE DUPĂ O PARTIDĂ SLABĂ

Primul veritabil derby al campionatului național de polo și o primă deziluzie. În manșa de ieri dimineață, **Dinamo** și **Rapid** București, cele două echipe care candidează și în acest an la titlul republican și-au dezamăgit în mare măsură suporterii, oferindu-le o partidă anostă, de un slab nivel tehnic, încheiată cu un rezultat de egalitate: 4—4 (1—1, 1—0, 0—1, 2—2).

Atît dinamoviștii, care datorită unui lot superior porneau cu prima șansă, cît și feroviarii, au acționat mai mult static, cu foarte rare contraatacuri, așteptînd de fiecare dată... greșelile adversarilor. De altfel, aproape toate cele opt puncte ale meciului au fost înscrise din situații de superioritate numerică, din penalty-uri, sau ca urmare a unor grave greșeli de apărare.

Campionii au condus de trei ori și de fiecare dată au fost egalați. În ultima repriză și Rapidul s-a aflat în avantaj. Crezînd însă că scorul de 4—3 le va fi suficient pentru victorie, giuleștenii nu au mai continuat să atace, s-au retras în defensivă, permițînd dinamoviștilor să egaleze în ultimul minut de joc. Au înscris pe rînd: Kroner (D), Slăvei (R) din 4 m, Novac (D), Slăvei s.n., Popa (D) s.n., Olac (R), C. Rusu (R) s.n. și Frîncu (D) s.n.

N. Nicolaescu (Buc.) a condus autoritar următoarele formații: DINAMO: Huber (Frățilă) — Kroner, Zamfirescu, Mihăilescu, Novac, D. Popescu, M. Popescu, Nastasiu, Popa, V. Rusu, Frîncu; RAPID: Chețan (Mureșan) — Szabo, Țăranu, Culineac, Slăvei, F. Teodor, Servan, C. Rusu, Olac, Miu.

Alte rezultate: la Cluj, Voința Cluj — Crișul Oradea 12—7 (2—2, 2—3, 4—2, 4—0) și Crișul Oradea — Olimpia Oradea 10—5; la Arad, Vagonul — Politehnica Cluj 11—10 (1—2, 4—3, 3—3, 3—2).

AUTOMOBILISM

Cu toată vremea nefavorabilă

FINALA CAMPIONATULUI NAȚIONAL DE VITEZĂ ÎN COASTĂ S-A BUCURAT DE UN SUCCES DEPLIN

CLUJ, 8 (prin telefon, de la trimisul nostru). Cu tot timpul ploios mii de localnici, înarmați cu pelerine și umbrele, au luat cu asalt dealul Feleacului, „teatrul" de desfășurare a finalei campionatului național și al concursului internațional de viteză în coastă. Timp de aproape șase ore, cît au durat alergările, clujenii nu s-au îndurat să-și părăsească locurile, aplaudînd frenetic pe temerarii automobiliști.

Nici de data aceasta recordul absolut al coastei, 2:56,0 — stabilit în 1938 — nu a putut fi ameliorat. Și totuși, mai mult decît oricînd, excelenta performanță a fost serios amenințată. În general, s-au scos rezultate bune concurenții prezentînd mașini cu unele îmbunătățiri tehnice datorită cărora randamentul acestora a fost simțitor sporit.

Etapa a IV-a a campionatului național de viteză în coastă nu a adus nici o modificare în clasamentul general după trei etape, deși la clasa a doua, de pildă, victoria în cursa de pe Feleac nu a mai revenit valorosului sportiv E. Ionescu-Cristea ci reșițeanului Fl. Bejan. La celelalte clase, în afara cîștigătorilor s-au mai evidențiat O. Kuhartz (Brașov) la clasa a III-a, care a reușit să se claseze imediat în urma liderului Marin Dumitrescu, Zoltan Tomay (Cluj) la clasa a V-a și alții.

Noii campioni ai curselor de coastă sînt, în ordinea claselor: E. Ionescu-Cristea, M. Dumitrescu, E. Ionescu-Cristea și Fl. Morassi.

Iată acum primii trei clasați în etapa a IV-a: **cl. a II-a**, Fl. Bejan (Reșița — Fiat 850) 4:26,4; **cl. a III-a**, M. Dumitrescu (Buc. — Fiat 128) 4:06,4; **cl. a IV-a**, E. Ionescu-Cristea (Buc. — Renault 8 G) 3:34,0; **cl. a V-a**, Fl. Morassi (U.A.P. — Renault 12 G) 3:34,0.

Concursul internațional s-a soldat cu victoria alergătorului Johan Köhler (R. F. a Germaniei) 3:19,9, care a pilotat o mașină B.M.W. Alpin. El a fost urmat de Luciano Inocentti (Italia — Alfa Romeo 1600) 3:29,5 și Fl. Morassi (România — Renault 12G) 3:30,0.

Gh. ȘTEFANESCU

VOLEI

SURPRIZĂ ÎN GIULEȘTI: RAPID — „U" CLUJ 1-3!

Ieri, s-au consumat partidele etapei a doua a campionatelor naționale de volei. Surpriza etapei au furnizat-o voleibaliștii de la Universitatea Cluj, care au întrecut, la București, echipa Rapid. In rest, întîlnirile s-au încheiat cu rezultate normale

FEMININ

C.S.M. SIBIU — PENICILINA (0—3). După un prim set în care sibiencele au jucat de la egal la egal cu oaspetele, ele au cedat fără drept de apel. S-au evidențiat: **Marinela Milea, Iolanda Popescu, Margareta Vasiu**, de la gazde, respectiv **Aurelia Ichim, Florentina Itu, Carolina Hatură**. Au condus **L. Andrieș**, din Cluj, și **C. Manițiu**, din Brașov. (**I. Ionescu** — coresp. județean).

„U" BUCUREȘTI — „U" CLUJ (2—3). Meci plăcut, cu faze dinamice, terminat cu victoria echipei mai bine pregătită fizic. Remarcări: **Doina Ioneci** și **Iolanda Totoran** de la bucureștence, respectiv **Mariana Petrescu** și **Ileana Tabără**. A condus cuplul: **C. Armășescu — C. Florescu**. (**D. Diaconescu** — coresp.).

FARUL — RAPID (0—3). Mai experimentate, voleibalistele de la Rapid au învins la capătul unui joc disputat. Evidențieri: **Eugenia Rebac, Cristina Băltărețu, Constanța Bălășoiu** de la învingătoare, respectiv **Emilia Cernega, Carmen Marinescu** și **Aurelia Focșa**. Au arbitrat **I. Amărășteanu**, din Craiova, și **D. Dobrescu**, din Ploiești. (**C. Goldenberg** — coresp.).

„U" TIMIȘOARA — I.E.F.S. (3—1). Superioare în jocul la fileu, timișorencele au învins pe merit. S-au remarcat: **Maria Antonescu, Marianne Wolf, Brigitte Wolf, Doina Coste**, de la „U", respectiv **Rodica Cilibiu, Maria Cengher, Luxa Ghiță**. Au arbitrat brașovenii **V. Arhire — L. Păltinișan**. (**P. Arcan** — coresp. județean).

DINAMO — CEAHLĂUL (3—0). Puține eforturi au trebuit să depună dinamovistele pentru a-și adjudeca victoria, în fața fragilei echipe din P. Neamț. Au condus bine **Em. Iliescu — M. Waldinger**.

MASCULIN

RAPID — „U" CLUJ (1—3)! Vișinii din Giulești au dat semnalul căderii în rîndul echipelor modeste. Ei au fost întrecuți, fără drept de apel, de studenții clujeni în 4 seturi, în urma unui joc în care elevii lui C. Bengeanu au trecut peste momentul calculului hîrtiei, după ce au constatat că adversarii lor nu prezintă atuuri care să le îndreptățească victoria. Lipsiți de coordonare în joc, rapidiștii n-au reușit să facă față acestui meci. Au arbitrat foarte bine **M. Zelinschi** și **Em. Costoiu**.

DINAMO — VOINȚA (3—1). Partidă dominată categoric de gazde, care au cedat un set datorită unei premature relaxări și introducerii în sextet a rezervelor. S-au remarcat: Stoian și Schreiber de la învingători. Au arbitrat foarte bine **D. Medianu** și **C. Nistor**.

„U" CRAIOVA — PROGRESUL (1—3). Joc de factură tehnică modestă, cîștigat pe merit de oaspeți. Au arbitrat bine **V. Ranghel**, din Ploiești, și **Em. Ududec**, din Galați. (**N. Drăgănoiu** — coresp.).

VIITORUL — ELECTRA (3—1). Băcăuanii s-au impus în fața noii promovate, la capătul unei partide viu disputate. Au condus **C. Pitaru**, din Sibiu, și **M. Neamțu**, din P. Neamț. (**I. Iancu** — coresp. județean).

STEAUA — TRACTORUL (3—0). Meci de valoare tehnică medie în care bucureștenii au întîmpinat o slabă rezistență din partea oaspeților. S-au remarcat: **Bartha** și **Rauch** de la Steaua, respectiv **Rednic**. Au condus: **M. Oancea** și **V. Vrăjescu**.

I.E.F.S. — POLITEHNICA (3—2). A fost un joc spectaculos, care a durat aproape 3 ore, încheiat cu victoria gazdelor, mai lucide și mai mature. S-au evidențiat: **Handrea, Pop** și **Păștean**, de la învingători, respectiv **Gheorghe, Dumitrescu, Zugravu**. Au arbitrat: **M. Albuț** și **N. Beciu**. (**Iulian Costiniu**).

FEMININ: Dinamo — Ceahlăul P. Neamț 3—0 (3, 1, 11). Universitatea București — Universitatea Cluj 2—3 (13, —11, 9, —5, —3), Universitatea Timișoara — I.E.F.S. 3—1 (8, 10, —4, 8), Farul Constanța — Rapid 0—3 (—7, —12, —16), C.S.M. Sibiu — Penicilina Iași 0—3 (—12, —5, —6), Medicina — Constructorul 3—1 (—4, 7, 12, 14).

MASCULIN: Universitatea Craiova — Progresul 1—3 (8, —7, —7, —10), Dinamo — Voința Arad 3—1 (4, 2, —13, 2), Viitorul Bacău — Electra 3—1 (12, —12, 10, 6), Steaua — Tractorul Brașov 3—0 (8, 12, 6), I.E.F.S. — Politehnica Galați 3—2 (—13, 11, 16, —15, 13), Rapid — Universitatea Cluj 1—3 (10, —12, —11, —9)!!

LUPTE

MARI SURPRIZE ÎN PRIMA ETAPĂ A RETURULUI LA „LIBERE"

Cele 18 formații de lupte libere și-au reluat, ieri, activitatea competițională, odată cu prima etapă a returului campionatului național pe echipe. Cum în București au fost programate trei dintre triunghiularele acestei etape, am putut urmări evoluția a nouă echipe.

Una dintre aceste întîlniri (cea organizată de clubul Rapid) s-a disputat în sala de antrenament a clubului Steaua (!?). Nu se poate spune, însă, că sportivii de la Rapid au pierdut astfel „avantajul terenului" deoarece valoarea partenerelor de întrecere ale tinerei formații Rapid (Steaua și Dinamo Brașov) era net superioară. Indiferent — așadar — de locul de desfășurare a întîlnirilor, rezultatul era același.

Cu toate acestea, sportivii de la Rapid au luptat cu multă ambiție și, deși sînt foarte tineri (7 juniori), au realizat meciuri destul de echilibrate în compania valoroșilor lor adversari. În partida cu Steaua, juniorul Aurel Bălăianu (18 ani) a produs o mare surpriză, învingîndu-l pe **Ion Dumitru**, component al lotului olimpic.

Firește, rezultatul final a fost favorabil sportivilor militari: 23—13.

Prima partidă a triunghiularului a adus pe saltelele de concurs pe luptătorii de la Steaua și Dinamo Brașov. Disputa celor două formații a fost mult mai echilibrată decît ne așteptam și dacă scorul n-o arată (20,5—13,5 pentru Steaua), aceasta se datorește și faptului că în două meciuri în care luptătorii din Brașov conduceau la puncte aceștia au fost descalificați împreună cu adversarii lor, pierzînd punctele acumulate. Disputele la care ne referim sînt cele dintre **P. Coman — E. Cristian** și **Gh. Urian — T. Stoian**, în care Cristian și Stoian au ratat prilejul de a obține victorii prețioase.

În ultima partidă Dinamo Brașov a întrecut clar (26—6) pe Rapid București. Remarcăm arbitrajele corecte prestate de **Stelian Simionescu, Vasile Coman** (București) și **Mircea Strulovici** (Galați).

Mihai TRANCĂ

UN TRIUNGHIULAR DE... 6 ORE!

Anticipam că triungiularul **Progresul București — Steagul roșu Brașov — Progresul Brăila** va fi extrem de echilibrat și deci nu se va încheia prea repede. Dar, în nici un caz, nu ne așteptam că întrecerile începute la ora 10 dimineața, se vor termina la ora 16.

Mai întîi s-au întîlnit echipele din provincie. Steagul roșu a cîștigat (e drept, la o diferență apreciabilă) cu 26,5—13,5 în fața formației de pe malul Dunării, dar scorul nu reflectă nici pe departe aprigele încleștări dintre luptătorii celor două garnituri.

În cea de a doua confruntare, Progresul București — Progresul Brăila, echilibrul a fost prezent, de la primul pînă la ultimul meci, partida terminîndu-se la egalitate: 16—16.

Disputa dintre echipa gazdă și Steagul roșu a luat sfîrșit cu victoria luptătorilor brașoveni cu rezultatul de 23—13.

La întrecerile acestui triunghiular s-au remarcat **D. Butu** (cat. semimuscă), **C. Moldovan** (pană), **C. Fodorea** (semiușoară) și **I. Kornuta** (semigrea) de la Steagul roșu, **M. Voicu** (cocoș), **V. Moraru** (ușoară) și **V. Iorga** (mijlocie) de la Progresul Brăila,

Gh. Dobrănel *(Dinamo Brașov) a obținut o spectaculoasă victorie, la diferență de puncte, în partida cu* **Nicolae Cristea** *(Steaua). Iată-l pe luptătorul brașovean (dreapta) în timpul unui atac la coapse*

P. Ioniță (muscă), **M. Marian** (pană) și **M. Gălățeanu** (grea) de la gazde. Au arbitrat bine **Gh. Conciu** (Galați) și **N. Hasler** (Buc.). Slab a condus **C. Amariei** (Medgidia).

Costin CHIRIAC

DINAMO BUCUREȘTI ÎNVINSĂ!

Triunghiularul din sala Floreasca II, care a reunit formațiile Dinamo București, Nicolina Iași și Autosport Sf. Gheorghe, a fost de o mare spectaculozitate. La aceasta a contribuit și faptul că ele au dat loc la o serie de surprize. De pildă, formația Dinamo București a fost întrecută de Nicolina Iași, la un scor edificator: 20—16 (!), deși ieșenii n-au prezentat concurent la categoria semimuscă. După succesul în fața dinamoviștilor, sportivii de la Nicolina au cedat, în mod surprinzător, în fața celor de la Sf. Gheorghe. Scor: 20,5—10,5. În ultima partidă, Dinamo a învins pe Autosport cu 23—17. **(George ROSNER — coresp.).**

La **Odorhei**, echipa Lemnarul din localitate a primit replica formațiilor A.S.A. Brașov și C.F.R. Timișoara. Localnicii au obținut două victorii (25—17 cu A.S.A. Brașov și 21,5—18,5 cu C.F.R. Timișoara), acumulînd puncte prețioase. Întîlnirea dintre A.S.A. Brașov și C.F.R. Timișoara s-a terminat la egalitate: 20—20. Au arbitrat corect **C. Popescu, I. Bobei** și **V. Dona** (toți din București). **(A. PIALOGA — coresp.).**

Triunghiularul de la **Tîrgoviște** a reunit pe sportivii din localitate și pe cei de la Dunărea Galați și Tomistex Constanța. Formația C. S. Tîrgoviște a cîștigat ambele întîlniri: 21—11 cu Dunărea și 21,5—16,5 cu Tomistex. Dunărea Galați a învins pe Tomistex Constanța cu 21—15. **(M. AVANU — coresp. județean).**

HIPISM

HOȚOMAN — VEDETA REUNIUNII DE IERI

Ploaie de toamnă, măruntă, cu mici întreruperi, monotonă. Pe pistă, trăpașii îndeplinesc cu vădită indispoziție efectuarea probelor de calificare, în timp ce driverii, devin cu fiecare cursă tot mai greu de recunoscut sub stratul de noroi care-i acoperă din cap pînă în picioare. Nici în incinta publică spectacolul nu este mai îngăduitor. Cîteva sute de pasionați se deplasează eroic, de ici-colo, în „salturi de cangur", pentru evitarea băltoacelor!... În asemenea condiții, semnificația degajată de ansamblul rezultatelor este foarte relativă. Cine știe ce s-ar fi întîmplat, dacă vremea ar fi fost altfel...

Desigur că trebuie să ne referim, în primul rînd, la proba clasică „Premiul Agriculturii". Ne-a impresionat, de exemplu, numărul delegaților din forul tutelar care au venit să-l onoreze cu prezența!... A cîștigat cu mare ușurință, Hoțoman — într-adevăr, un exemplar excelent — pentru că anturajul său a vrut să-l reabiliteze după exhibițiile precedente, pentru că Filomela a încercat prea brusc să-și demonstreze calitatea și, fiindcă, în afară de Rosalin, toți ceilalți concurenți au participat în cursă din obligații.

Avem obiecții asupra evoluției iepei Heroina, care, de la 1.23.9 învingătoare, la 1.30.8 cu accident de potcoavă, la 1.31.7 duminica trecută și ieri, din nou biruitoare în 1.32.6. Să acceptăm că aprantiul Florea, ar fi avut în acest răstimp intenții corecte. Cum se explică atunci că, ieri, deși Heroina acorda adversarilor avantaje, care mergeau pînă la 90 m, a luat conducerea plutonului după 700 m? Au greșit handicapeurii sau a manevrat aprantiul? Pentru prima ipoteză ar exista scuze. Pentru cea de a doua ipoteză, se impun sancțiuni.

REZULTATE TEHNICE: cursa I — Flota (G. Avram) 1:41,7, Vestea, simplu 3, ordinea 21; **cursa a II-a** — Obădar (G. Solcan) 36,6, Vigurel, Colecția, simplu 2, event 30, ordinea 214, ordinea triplă 309; **cursa a III-a** Heroina (I. Florea) 32,6, Papanaș, Mandarina, simplu 37, event **report**, ordinea 306, ordinea triplă: **închisă; cursa a IV-a**: Madison (G. Solcan) 39,8, Frigida, simplu 4, event 822, ordinea 138, **cursa a V-a** Hoțoman (Tr. Marcu) 1:30.3, Filomela, Rosalin, simplu 3, event 23, ordinea 160, ordinea triplă 1054; **cursa a VI-a** Obreja (Tr. Dinu) 1:35, 6, Venus, cota 7, event 44, ordinea 44; **cursa a VI-a** Obreja (Tr. Dinu) 1:35,6, Venus, Minunea, Ricuța, simplu 3, event 27, ordinea 21, ordinea triplă 371; **cursa a VIII-a** Hematom (M. Ștefănescu) 1:47,1, Orion, simplu 13, event 63, ordinea 38 Pariul austriac s-a ridicat la suma de lei 13.404 și s-a închis.

Niddy DUMITRESCU

FOTBAL B

FAVORIȚII AU CÎȘTIGAT DERBYURILE LOCALE

SERIA I: Progresul Brăila surclasată la Rm. Vîlcea

DELTA TULCEA — C.F.R. PAȘCANI 2—1 (1—1). Au marcat: **Leca** (min. 26), **Florea** (min. 79), respectiv **Mărculescu** (min. 30). A condus foarte bine **C. Petrea** — București. (**P. PEANĂ**, coresp.).

DUNĂREA GIURGIU — CEAHLĂUL P. NEAMȚ 2—0 (1—0). Golurile au fost realizate de **Grădinaru** (min. 9) și **Buduru** (min. 54). În min. 66, Enciu (Ceahlăul) a fost eliminat pentru intenția de lovire a adversarului. A arbitrat foarte bine **A. Munich** — București. (**AL. PANĂ**, coresp.).

CHIMIA RM. VÎLCEA — PROGRESUL BRĂILA 4—0 (2—0). Au înscris: **Iordache** (min. 14 și 45), **Horovitz** (min. 67) și **Haidu** (min. 88 din 11 m). Foarte bun arbitrajul lui **Gh. Nicolae** — București. (**P. GIORNOIU**, coresp.).

ȘTIINȚA BACĂU — METALUL PLOPENI 1—1 (0—0). Autorii golurilor: **Săvulea** (min. 58) pentru Știința, **Spiridon** (min. 70) pentru Metalul. În min. 70 Tănăsache (Știința) a fost eliminat pentru proteste la deciziile arbitrului. **I. Urdea** — București a condus satisfăcător. (**GH. DALBAN**, coresp.).

METALUL BUCUREȘTI — PROGRESUL BUCUREȘTI 1—0 (0—0). Unicul gol a fost realizat de **Georgescu** (min. 87). A arbitrat excelent **C. Manușaride** — București.

POLITEHNICA IAȘI — GLORIA BUZĂU 1—0 (1—0). Golul victoriei a fost marcat de **Marica** (min. 5). Bun arbitrajul lui **A. Pilosian** — Constanța. (**D. DIACONESCU**, coresp. județean).

POLITEHNICA GALAȚI — F.C. GALAȚI 0—1 (0—1). Golul echipei F.C. Galați a fost înscris de **Marinescu** (min. 8). În min. 25 Tănăsescu (Politehnica) a fost eliminat pentru lovirea intenționată a adversarului. A condus satisfăcător **V. Pădureanu** — București. (**T. SIRIOPOL**, coresp. județean).

CLUBUL SPORTIV TÎRGOVIȘTE — S.N. OLTENIȚA 0—0. Joc dinamic și echilibrat. Oaspeții au avut o apărare bună. Satisfăcător arbitrajul lui **I. Chiriță** — Ploiești. (**M. AVANU**, coresp. județean).

CLASAMENT

1.	Poli. Iași	8	7	1	0	16—5	15
2.	Metalul Buc.	8	5	1	2	13—3	11
3.	Delta Tulcea	8	3	4	1	9—6	10
4.	F.C. Galați	8	4	1	3	12—9	9
5.	Gloria Buzău	8	3	3	2	7—8	9
6.	Met. Plopeni	8	3	2	3	11—10	8
7.	Chimia Rm. V.	8	2	4	2	8—7	8
8.	Dunărea G.	8	3	2	3	10—11	8
9.	Prog. Brăila	8	3	2	3	9—13	8
10.	Prog. Buc.	8	3	2	3	4—9	8
11.	C.F.R. Pașcani	8	3	1	4	10—8	7
12.	Știința Bc.	8	3	1	4	9—8	7
13.	Ș.N. Oltenița	8	2	3	3	11—12	7
14.	C. S. Tîrgoviște	8	1	3	4	2—8	5
15.	Ceahlăul P.N.	8	1	2	5	3—9	4
16.	Poli. Galați	8	1	2	5	6—14	4

ETAPA VIITOARE (15 octombrie): C.F.R. Pașcani — Dunărea Giurgiu, Chimia Rm. Vîlcea — Politehnica Galați, Delta Tulcea — Progresul București, Ș.N. Oltenița — Progresul Brăila, Metalul București — Politehnica Iași, Ceahlăul P. Neamț — Metalul Plopeni, F.C. Galați — Clubul Sportiv Tîrgoviște, Gloria Buzău — Știința Bacău.

SERIA A II-a: Scoruri strînse

POLITEHNICA TIMIȘOARA — C.F.R. TIMIȘOARA 2—0 (0—0). Golurile au fost realizate de **Mehedinți** (min. 53) și **Șchiopu** (min. 60). A arbitrat foarte bine **N. Petriceanu** — București. (**P. ARCAN**, coresp. județean).

GLORIA BISTRIȚA — MINERUL BAIA MARE 1—0 (1—0). Unicul gol a fost înscris de **Gocan** (min. 21). În min. 61 Goia (Gloria) a ratat un penalty. A condus bine **I. Rus** — Tg. Mureș. (**I. TOMA**, coresp.).

METALURGISTUL CUGIR — CORVINUL HUNEDOARA 1—0 (0—0). Autorul golului: Dinca (min. 60). **I. Boroș** — [illegible]soara a arbitrat bine. (**M. V[illegible]ANU**, coresp.)

METROM BRAȘOV — OLIMPIA SATU MARE 1—0 (0—0). A înscris **Păltinișan** (min. 55). În min. 33 Selimesi (Metrom) a ratat un 11 m. A condus **Al. Văduvescu** — București. (**E. BOGDAN**, coresp.)

OLIMPIA ORADEA — F.C. BIHOR 1—2 (0—0). Golurile au fost marcate de **Colnic** (min. 65), **Schiopu** (min. 68, din 11 m), pentru F.C. Bihor, respectiv **Molnar** (min. 71). A arbitrat excelent **V. Topan** — Cluj. (**V. SERE**, coresp.)

MINERUL ANINA — C.F.R. ARAD 1—0 (0—0). Unicul gol a fost realizat de **Tuculia** (min. 75). **I. Barbu** — Deva a condus bine. (**P. LUNGU**, coresp.)

METALUL DROBETA TR. SEVERIN — ELECTROPUTERE CRAIOVA 3—1 (1—1). Au marcat: **Bota** (min. 5 din 11 m), **Jimboreanu** (min. 83), **Tiră** (min. 89), respectiv **Bichea** (min. 33). Competent arbitrajul lui I. Haidu — Caransebeș. (**Gh. MANAFU**, coresp.).

CHIMIA FĂGĂRAȘ — C.S.M. SIBIU 3—0 (1—0). Autorii golurilor: **Boantă** (min. 40 din 11 m), **Ciutac** (min. 47) și **Ioniță** (min. 73). A arbitrat foarte bine **M. Marinciu** (Ploiești). (**B. STOICIU**, coresp.).

CLASAMENT

1.	Poli. Tim.	8	6	1	1	15—5	13
2.	F. C. Bihor	8	4	2	2	11—6	10
3.	Gloria Bistrița	8	4	1	3	8—6	9
4.	Minerul Anina	8	4	1	3	10—9	9
5.	C.S.M. Sibiu	8	4	1	3	8—8	9
6.	Minerul B. M.	8	3	2	3	12—9	8
7.	Chimia Făg.	8	4	0	4	12—10	8
8.	Met. Drobeta	8	4	0	4	10—12	8
9.	Metrom Bv.	8	3	1	4	9—8	7
10.	Met. Cugir	8	3	1	4	3—7	7
11.	Corvinul Hd.	8	4	2	2	8—3	6
12.	Electroputere	8	3	0	5	7—11	6
13.	Olimpia S. M.	8	4	1	3	10—7	5
14.	Olimpia Or.	8	1	3	4	5—11	5
15.	C.F.R. Arad	8	1	3	4	7—14	5
16.	C.F.R. Timiș.	8	2	1	5	3—12	5

(N.R. — Olimpia Satu Mare și Corvinul Hunedoara sînt penalizate cu cîte patru puncte).

ETAPA VIITOARE (15 octombrie): C.S.M. Sibiu — Minerul Anina, F.C. Bihor — Metalul Drobeta Tr. Severin, C.F.R. Timișoara — C.F.R. Arad, Minerul Baia Mare — Chimia Făgăraș, Corvinul Hunedoara — Politehnica Timișoara, Olimpia Satu Mare — Gloria Bistrița, Electroputere Craiova — Metrom Brașov, Metalurgistul Cugir — Olimpia Oradea.

JUDO

A DOUA ETAPĂ A DIVIZIEI A, SUB SEMNUL SURPRIZELOR

Întrecerile etapei a II-a din campionatul diviziei A de judo s-au încheiat cu mari surprize: în triunghiularul de la Cluj, echipa Dinamo din Brașov, care își surclasase adversarele în etapa inaugurală, a fost învinsă, în ambele confruntări. Dar iată cîteva amănunte de la aceste întîlniri.

RAPID BUCUREȘTI ÎNVINGĂTOARE ÎN TRIUNGHIULARUL DE LA CLUJ

Dacă în prima etapă, Rapid București (campioana țării) a fost învinsă chiar în propria-i sală, la Cluj, ea a întrecut pe una dintre garniturile care emit pretenții justificate la titlu — Dinamo Brașov — cu 3—1. În cea de a doua partidă, cu Universitatea Cluj, rapidiștii au repurtat o nouă victorie: 2—1. O altă surpriză a fost consemnată în meciul Universitatea — Dinamo, în care clujenii au cîștigat cu 3—2. (**Ioan Pocol** — coresp.).

VAGONUL ARAD A CÎȘTIGAT ȘI LA PITEȘTI...

Confruntările de la Pitești au fost dominate de echipa Vagonul Arad care a obținut victorii în ambele meciuri: cu 4—0 la Montorul Pitești și cu 3—2 la I.E.F.S. A treia partidă: I.E.F.S. — Montorul 3—2. (**I. Fețeanu** — coresp.).

LA BUZĂU — REZULTATE SCONTATE

Echipa locală Șoimii a dispus atît de Constructorul Miercurea Ciuc (4—0), cît și de Școala sportivă nr. 2 București (4—1). La rîndul lor, elevii bucureșteni, au cîștigat în fața constructorului (3—1). (**D. Marin** — coresp.).

PRONOSPORT

Așa arată o variantă cu 13 rezultate exacte la concursul pronosport nr. 41, etapa din 8 octombrie 1972

I. Steagul roșu — Rapid 1
II. Jiul — Dinamo București 1
III. F. C. Argeș — Petrolul 1
IV. Univ. Craiova — „U" Cluj 1
V. Sp. studențesc — U. T. Arad 2
VI. C.F.R. Cluj — A.S.A. Tg. M. 1
VII. S. C. Bacău — Farul 1
VIII. Steaua — C.S.M. Reșița 1
IX. Politehnica Gl. — F. C. Galați 2
X. Olimpia Ord. — F. C. Bihor 2
XI. Politehnica Tim. — C.F.R. Tim. 1
XII. Chimia Făg. — C.S.M. Sibiu 1
XIII. Gloria Bistrița—Minerul B. M 1

Fond de premii 375 421 lei.

Plata premiilor la acest concurs se va face astfel: în Capitală de la 13 oct. a. c. pînă la 22 noiembrie 1972 inclusiv.

În țară de la 17 oct. a. c. pînă la 22 noiembrie 1972 inclusiv.

Rubrică redactată de LOTO-PRONOSPORT

TRAGEREA SPECIALĂ — 10 OCTOMBRIE 1972

atribuie în număr NELIMITAT

● AUTOTURISME DACIA 1300 și DACIA 1100 ● EXCURSII la BRAȘOV cu petrecerea REVELIONULUI

● PREMII ÎN BANI DE VALOARE FIXĂ ȘI VARIABILĂ

PARTICIPAREA SE FACE PE BILETE DE 2 LEI, 5 LEI ȘI 15 LEI VARIANTA. VARIANTELE DE 15 LEI DAU DREPTUL DE PARTICIPARE LA TOATE EXTRAGERILE CU ȘANSE MARI DE CÎȘTIG

AZI ULTIMA ZI PENTRU PROCURAREA BILETELOR!

loto

fotbal

ETAPĂ DOMINATĂ DE GAZDE: 7 ÎNFRÎNGERI ALE FORMAȚIILOR CARE AU EVOLUAT ÎN DEPLASARE

F. C. ARGEȘ 3(2)
PETROLUL 0(0)

DOBRIN ȘI PRIETENA SA, PLOAIA...

PITEȘTI, 8 (prin telefon, de la trimisul nostru)

În ciuda unui timp friguros cu burniță și vreme mohorîtă, un număr relativ mare de spectatori (8 000) dintre care peste 1 000 ploieșteni, s-au încumetat să urmărească meciul dintre F. C. Argeș și Petrolul. Îndelungatele momente presărate cu ropote de aplauze sînt dovada nivelului ridicat de joc în care au abundat suficiente faze spectaculoase. Atributele partidei : ritm susținut, angajament fizic fără menajamente, acțiuni ofensive, finalizate cu șuturi precise la poartă, trei goluri de o rară frumusețe, un Dobrin care s-a simțit în largul său pe un teren alunecos, dezechilibrîndu-și prin fente și driblinguri adversarii, un partener de întrecere — Petrolul — care deși a părăsit terenul învins la scor, s-a ridicat uneori la nivelul gazdelor renunțînd la practica des întîlnită a echipelor în deplasare (apărare supranumerică), abordînd întîlnirea cu vădite tendințe ofensive.

Primele minute aparțin gazdelor care au posibilitatea să deschidă scorul chiar din start, în urma unei șarje semnată de Dobrin (min. 2), dar șutul acestuia nu are forța necesară să-l învingă pe M. Ionescu, ca și a unei pătrunderi a lui Troi, mingea expediată de el trecînd milimetric pe lîngă bară. În continuare, se observă un oarecare decalaj între activitatea laborioasă a mijlocașilor, pofta de joc a atacanților, în contrast cu unele gafe ale fundașilor centrali de la F. C. Argeș care în două rînduri i-au oferit posibilitatea lui Oprișan și Ion Constantin să se afle la un pas de a deschide scorul. Dar totul s-a sfîrșit cu bine și, treptat, argeșenii au pus stăpînire pe joc dominîndu-și copios adversarul. Mai ales că forța ofensivă a oaspeților a slăbit din clipa în care s-a accidentat Ion Constantin. M. Popescu și Prepurgel au stăpînit mijlocul terenului, au venit deseori în sprijinul atacului, compartiment în care Dobrin a găsit de fiecare dată soluția ideală pentru a-și pune în valoare echipierii. După o suită de ocazii ratate, în min. 18 Troi are satisfacția înscrierii primului gol după o combinație excelentă care a făcut șah-mat apărarea petrolistă, mingea circulînd pe filiera Dobrin — M. Popescu — Troi. Din această clipă, gazdele atacă cu întreg efectivul încercînd majorarea scorului care de altfel survine în min. 29 printr-un gol semnat de Dobrin, după ce în prealabil i-a fentat pe Tudorie și Ciupitu pe un metru pătrat. Repriza a doua este cea mai săracă în faze de poartă. Cu toate acestea jocul nu scade ca ritm și intensitate, deși pînă atunci jucătorii făcuseră risipă de energie ; ultimul gol al meciului este înscris de Radu care a efectuat un reușit „un-doi" cu Dobrin și a primit o pasă pe tavă înscriind apoi plasat pe lîngă M. Ionescu. Jocul de la Pitești se înscrie în categoria celor de bună calitate, fapt pentru care consilierul tehnic al clubului Real Madrid, Luis Molowny Arbelo, prezent la meci remarca : „F. C. Argeș este un adversar mai greu decît ne închipuiam".

> **Stadion 1 Mai: teren alunecos ; timp friguros și noros; spectatori 8 000. Au marcat : TROI** (min. 18), **DOBRIN** (min. 29), **RADU** (min. 54). **Raport de cornere : 6—10. Raportul șuturilor pe poartă :** 20—7 (pe spațiul porții: 10—3).
> **F. C. ARGEȘ :** Stan — **PIGULEA, OLTEANU,** Vlad, **IVAN** — Prepurgel, **M. POPESCU** (min. 78 Mustețea) — Radu, **TROI, DOBRIN,** Jercan (min. 78 Roșu).
> **PETROLUL : M. IONESCU** — N. Ionescu, **TUDORIE,** Ciupitu, Gruber — Cringașu (min. 65: Angelescu), **COZAREC** — Oprișan, **DINCUȚĂ,** I. Constantin (min. 34 Grozea), Moldovan.
> **A arbitrat C. GHEMIGEAN** ★★★★★ ajutat la linie de **Emil Martin** și **Gh. Vasilescu II** (toți din București).
> **Trofeul Petschovschi :** 9.
> La tineret rezerve : **F.C. Argeș — Petrolul 1—2 (1—0).**

Gheorghe NERTEA

Au învins cei care știu mai mult...

SP. STUDENȚESC 1(0)
U. T. A. 4(1)

Eram, firește, curioși să vedem dacă Sportul studențesc va reuși să repete „numărul" său din partida cu Dinamo. Eram, de asemenea, curioși să vedem cum va răspunde echipa arădeană **jocului de șoc** practicat de studenți, cel care făcuse K.O. „11"-le dinamovist. Ei bine, șocul gazdelor a nimerit în gol, U.T.A. eschivînd cu eleganță și precizie, opanînd forței de angajament (adeseori orb) clarviziune, calm, inteligență și știință fotbalistică. Din confruntarea acestor inegale argumente, cele ale arădenilor au avut un evident și logic cîștig de cauză, reflectat corespunzător pe tabela de marcaj.

Istoricul partidei consemnează în repriza I o dominare teritorială a gazdelor, „ruptă" din cînd în cînd de contraatacuri arădene. În min. 16, împotriva cursului jocului, oaspeții deschid scorul, **Axente** trimițînd un șut oarecare, de la mare distanță, din unghi (după un „corner scurt") care-l păcălește (ca la grădiniță !) pe Suciu, mingea trecînd pe sub el în gol : 0—1. Sportul studențesc atacă în continuare cu vehemență și explicabilă „furie", dar cei care sînt foarte aproape de un nou gol sînt tot arădenii, Condruc șutînd (în min. 45) de la 6 m în Suciu.

Debutul reprizei a doua părea să anunțe răsturnarea forțelor, atacurile insistente ale gazdelor soldîndu-se în min. 57 cu un frumos gol înscris de **M. Sandu** 1—1 și cu o bară a lui Tănăsescu într-un moment de derută (singurul, de altfel) al arădenilor. Scăpată, însă, din cleștele acestei presiuni, U.T.A. iese la joc în stilul care i-a făcut (cîndva) faima. „Un-doi"-uri precise, alternînd cu deschideri lungi la fel de exacte, schimbări de direcție, intercalări surprinzătoare în atac. Și golurile cad — prin forța logicii fotbalului jucat cu inteligență — unul după altul. În min. 61, Domide îi pune „pe tavă" o minge lui **Broșovschi,** al cărui stîng nu iartă : 1—2. În min. 75, **Axente,** deschis în adîncime, îl driblează pe Suciu (ieșit riscant la limita careului de 16 m), pătrunde pînă în fața porții, șutînd imparabil sub bară : 1—3 ; în min. 76, **Condruc** repetă faza, îl driblează pe același Suciu, marcînd dezinvolt ca la paradă... 1—4. Studenții mai au o tresărire în penultimul minut de joc, „cap" Octavian Ionescu, dar Birău salvează de pe linia porții.

Victorie clară detașată ! U.T.A. — Sportul : K.O. tehnic !

> **Stadionul** Republicii ; **teren** bun; **timp** rece; **spectatori** — 5 000. **Au marcat : M. SANDU** (min. 57), respectiv **AXENTE** (min. 16 și 75), **BROȘOVSCHI** (min. 61) și **CONDRUC** (min. 76). **Raport de cornere :** 12—1. **Raport de șuturi la poartă :** 12—16 (pe spațiul porții : 6—3).
> **SPORTUL STUDENESC :** Suciu — Tănăsescu, D. Nicolae, **G. IONESCU** (min. 46 Jurcă), Cojocaru — **JAMAISCHI,** Damian — Leșeanu, Pană, **M. SANDU,** Manea (min. 39 **O. IONESCU**).
> **U.T.A. :** Vidac — **BIRĂU, PIRVU, PÓJONI, POPOVICI — PETESCU, DOMIDE — AXENTE,** Condruc, **BROȘOVSCHI,** Kun.
> **A arbitrat C. GHIȚĂ** ★★★★, ajutat la linie de **T. Moarcăș** și **N. Iliescu** (toți din Brașov).
> **Trofeul Petschovschi :** 9.
> La tineret-rezerve : **Sportul studențesc — U.T.A. 1—1 (1—1).**

Marius POPESCU

Mircea Sandu egalează pentru Sportul, aducînd speranțe în tabăra bucureștenilor. Va urma, însă, trecerea definitivă a jocului sub controlul U.T.A.-ei, care va marca încă trei goluri Foto : N. DRAGOȘ

LECȚIA DE LA DRESDA...

Cînd am auzit că frumoasele 360 grade T.V. ale cronicarilor sportivi Vornicu, Valeriu, Buhoiu și Țopescu au programat meciul de fotbal R. D. Germană — Finlanda exact la ora etapei, am avut o clipă de revoltă, strigînd : „Renegații !". Dar, pînă la urmă, obsedat de ceea ce a fost la Dresda, am rămas în fața micului ecran, stăpînul nemilos al secolului nostru.

Ce-a fost, deci, la Dresda ?

Aproape nimic nou. Peter Ducke **und seine Manschaft,** i-au tocat pe finlandezi, timp de 90 de minute. Zeița incontestabilă a meciului a fost alergarea. Am asistat la un fotbal purificat de aproape toate frumusețile jocului, în care nu-mi aduc aminte să fi văzut fentînd pe cineva. Cele mai multe din încercările de dribling se soldau cu o ciocnire, pentru că lipsa fentei ducea automat la întîlnirea celor două corpuri fizice.

În meciul de ieri, coechipierii lui Ducke au demonstrat o incontestabilă superioritate atletică. Ei aleargă cu pasul lui... Lasse Viren și nici nu au măcar vanitatea pasei netelefonate. În jocul lor, totul e riguros. Se creează impresia că toți jucătorii provin din școli speciale de fotbal modern, unde candidații se înscriu la vîrsta de 15 ani, după ce au absolvit cursul de atletism. Această rigoare reprezintă de altfel forța echipei. Disciplina efortului e perfectă. Atacanții nu sînt vedete, pentru că nici nu sînt superiori tehnicește fundașilor. Ceea ce am văzut ieri este un fotbal perfect simplificat și adaptat la posibilități. Iată de ce, echipa lui Ducke este, pentru noi, mai periculoasă decît echipa Iugoslaviei, de pildă, al cărei farmec tehnic incontestabil oferă posibilitatea unor erori frumoase.

Privind meciul R. D. Germană — Finlanda, melancolia cronicarului se accentuează. Vă închipuiți ce ar putea face echipa noastră dacă ar avea plămînii și mai ales ambiția învingătorilor de la Dresda !

Meciul de ieri este în fond o lecție, Croy, Barntsch, Spaarwasser și toți ceilalți nu-i imită pe nimeni. Am avut o clipă impresia că Peter Ducke a încercat să joace cîteva minute ca Gerd Müller. Impresia s-a născut în momentul primului gol, cînd Ducke a „pivotat" ca Gerd, cu adversarul în spate, și a pasat în dreapta, spre gol. A fost, însă, o simplă impresie. Peter Ducke s-a înhămat imediat la travaliul tuturor celorlalți, intrînd în frumosul anonimat al echipei.

Echipa Finlandei, care continuă să conducă în grupa noastră, a demonstrat încă o dată că a învățat lecția defensivei. Bara lui Rissanen a fost o... răsplată logică pentru maturitatea cu care finlandezii au adoptat arma contraatacului, singura posibilă față de actualul lor potențial de joc. Proporțiile scorului sînt urmarea la fel de logică a inmulțirii atacurilor finlandeze, în căutarea iluziilor.

Să sperăm că acest meci de la Dresda va fi prezentat, așa cum s-a promis, de altfel, „tricolorilor". Să sperăm că „tricolorii" vor ști să-și dea seama că adevărata forță a viitorilor noștri adversari este tocmai lipsa de rafinament, care le permite să vizeze cu precizie scopuri concrete.

I. CH.

JIUL 2(1)
DINAMO 1(0)

Un meci aspru, pe un teren imposibil

PETROȘANI, 8 (prin telefon, de la trimisul nostru)

După cum ne spuneau localnicii, de multă vreme stadionul din localitate n-a mai fost atît de plin ca azi, la partida cu Dinamo. Atracția era firească, întrucît Jiul nu pierduse pînă acum pe teren propriu, iar Dinamo nu gustase din cupa amară a înfrîngerii în meciurile din deplasare. În plus, noul atac al echipei din Valea Jiului alinia în teren doi proaspeți componenți ai lotului Mulțescu și Roznai. Era, deci, în perspectivă un spectaculos duel între vechea gardă, reprezentată de internaționalii dinamoviști și tinerii aspiranți la un loc fruntaș în echipa gazdă. A rezultat o partidă foarte disputată, am putea spune un meci aspru, de angajament în condițiile unui teren impropriu.

Jiul a început meciul cu șuturi de la distanță (Libardi, Mulțescu, Stocker), tactică indicată în condițiile unei mingi ude, foarte grele, datorită terenului umed. În min. 8 o frumoasă acțiune — Stocker — Stoian — Mulțescu — este oprită prin fault la aproximativ 20 m. Același Mulțescu execută scurt la Stocker, șut violent la colț și Constantinescu respinge în corner. Echipa gazdă continuă să atace și Cheran este nevoit să respingă din nou în corner în fața lui Mulțescu și Roznai. Naidin trimite cu capul balonul peste poarta lui Constantinescu (min. 18), iar Libardi își încearcă puterile într-o acțiune individuală încheiată cu un șut puternic de la 16 m reținut sigur de Constantinescu (min. 23). Un minut mai tîrziu, prima acțiune periculoasă a dinamoviștilor.

Minutul 31 aduce deschiderea scorului : o centrare a lui Mulțescu la marginea suprafeței de pedeapsă adverse, balonul cade între Stoian și Constantinescu întrucît portarul dinamovist n-a reușit să-l boxeze. Mingea ajunge la Roznai, care, prompt pe fază, înscrie în poarta goală : 1—0 pentru Jiul.

Repriza secundă debutează cu atacuri vehemente ale formației bucureștene. Tonca (în special), Stocker și, în ultimă instanță, portarul I. Gabriel se opun, în careul mic, centrărilor lui Lucescu, infiltrărilor lui Doru Popescu și Nunweiller. În min. 48 Nunweiller scapă singur, dar de la 12 m șutează în portar, iar cu două minute mai tîrziu portarul Jiului este nevoit să iasă la blocaj în fața lui Dinu și Nunweiller.

Jiul revine în atac și Stoian îi „fură" mingea lui Dobrău, dar intrat în culoar liber, șutează peste poartă (min. 68). În min. 71, după ce Cheran acordase un corner gratuit, iar Dinu n-a putut să-l blocheze în careul mic pe Mulțescu, balonul ajunge lateral la Stan, care din afara careului de 16 m șutează cu efect, în colțul lung, pe lîngă Constantinescu, spectator : 2—0 pentru Jiul. Partida pare jucată deși mingea se plimbă de cîteva ori prin fața buturilor lui I. Gabriel nepoposind însă în poarta echipei gazdă. Dar cu două minute înainte de fluierul final, Stoenescu va semna golul de onoare al dinamoviștilor înscriind cu capul la un corner executat de Deleanu. Gol tardiv, pentru că avantajul Jiului era decisiv.

> **Stadion** Jiul; **timp** bun; **teren** noroios; **spectatori** aproximativ 6 000. **Au marcat : ROZNAI** (min. 31), **G. STAN,** (min. 71) și **STOENESCU** (min. 88). **Raportul șuturilor la poartă :** 12—11 (pe spațiul porții 5—7). **Raport de cornere** 8—7.
> **JIUL : I. GABRIEL** — Georgescu, **TONCA,** Stocker, Naidin — **NAGY, LIBARDI** — G. Stan, **ROZNAI,** Stoian, Mulțescu.
> **DINAMO :** Constantinescu — Cheran (min. 64 P. Nicolae), **DOBRĂU,** G. Sandu, **DELEANU** — Stoenescu, **DINU** — Lucescu, D. Popescu, **NUNWEILLER,** Dumitrescu (min. 77 Moldovan).
> **A arbitrat GRIGORE BÎRSAN** ★★★★★, ajutat la linie de **V. Liga** și **Gh. Ștefănescu** (toți din Galați).
> **Trofeul Petschovschi :** 9.
> La tineret rezerve : **Jiul — Dinamo 4—0 (1—0)** — s-a jucat la Petrila.

Paul SLĂVESCU

C. F. R. CLUJ 3(0)
A. S. A. 1(1)

RĂSTURNARE SPECTACULOASĂ DE SCOR

CLUJ, 8 (prin telefon, de la trimisul nostru)

Mult au tremurat astăzi (n.r. ieri), și la propriu și la figurat, suporterii C.F.R.-ului, învingătoarea Rapidului, la București, în etapa trecută, și una din revelațiile stagiunii de toamnă ! Pentru că, mai bine de o oră — cine ar fi crezut ? — echipa care a dat, cît de cît, culoare acestei partide, acționînd dezinvolt, mai în largul ei, a fost A.S.A. În perioada la care ne referim, punctul forte al mureșenilor a fost mijlocul echipei, alcătuit, o bună parte din timp, din patru jucători (Orza, Naghi, Bölöni, Lucaci II), unii laborioși, cu sarcini mai mult defensive, alții tehnicieni și dotați cu clarviziune.

După o jumătate de oră de joc mai hotărît și mai aerisit din partea formației vizitatoare s-a înregistrat și deschiderea scorului : servit cu o minge, la marginea careului mare (lateral stînga), Hajnal s-a descotorosit inteligent de fundașul Szoke, căruia i-a strecurat balonul printre picioare, și apoi a trimis spre Naghi, venit la fază, de undeva din linia a doua și... 0—1.

În aceeași notă de evidentă superioritate tactică a oaspeților a decurs jocul și în continuare, mai precis pînă în min. 62. După un scurt consult, acolo, pe banca C.F.R.-ului, între dr. Rădulescu și Laurențiu Munteanu, au fost introduse forțe proaspete în formația gazdă, S. Bretan (min. 56) și apoi Cojocaru (min. 60) luînd locul lui Pripici și Vișan.

Sub impulsul ofensivei mai impetuoase a feroviarilor, defensiva oaspeților, avînd mai mult de lucru acum și poate și din cauza presiunii, a gafat aproape copilărește: în acel min. 62, Uncheaș și Ispir s-au încurcat reciproc, de la ultimul balonul a ajuns în picioarele lui Lupu (fundașul neobosit și inspirat al localnicilor) care, din poziție excelentă, l-a plasat tacticos lîngă bară, în dreapta porții lui Solyom, surprins și el de greșeala apărătorilor săi. Golul egalizator a dat și mai mult curaj formației gazdă care, după numai 6 min., a înscris din nou ; găsit bine plasat, cu o minge lungă, expediată în diagonală de M. Bretan, Adam l-a servit oportun pe Țegean, apărut vîrf, și șutul acestuia a fost imparabil, răpindu-i orice speranță lui Solyom : 2—1, în min. 68 și... 3—1, după alte 6 minute, la o fază aproape identică cu precedenta. Din același punct al careului mare, lateral stînga, Petrescu a centrat precis lui Adam care, de la aproximativ 10 m. a trimis plasat și puternic, obligîndu-l pe Solyom să scoată pentru a treia oară balonul din plasă.

> **Stadion** Municipal; **timp** noros, friguros; **teren** alunecos; **spectatori** aproximativ 8 000. **Au marcat: LUPU** (min. 62), **ȚEGEAN** (min. 68), **ADAM** (min. 74), respectiv **NAGHI** (min. 36). **Raport de cornere: 11—3. Raportul șuturilor la poartă : 14—9** (pe spațiul porții: 5—4).
> **C.F.R.:** Gadja — **LUPU,** Dragomir, Szöke, Roman — **M.** Bretan, **ȚEGEAN** — Pripici (min. 56 **S.** Bretan), **ADAM,** Vișan (min. 60 Cojocaru), **PETRESCU.**
> **A.S.A. :** Solyom — Söllösi, Uncheaș, Ispir (min. 80 Toth), **CZAKO — ORZA, BÖLÖNI** — Mureșan, **NAGHI,** Hajnal, Lucaci II (min. 80 Szekely).
> **A arbitrat EM. PĂUNESCU** (Vaslui) ★★★★, ajutat la linie de **V. Popa** și **I. Ciolan** (ambii din Iași).
> **Trofeul Petschovschi :** 9.
> La tineret-rezerve : **C.F.R. — A.S.A. 0—0.**

G. NICOLAESCU

STEAUA 4(1)
C.S.M. REȘIȚA 0(0)

NU-I MAI LUAȚI TRICOUL Nr. 9 LUI NĂSTASE!

Dacă n-ați fost ieri la stadionul „23 August" puteți să ne socotiți un glumeț cînd o să vă spunem că la acest 4—0 Steaua a trecut prin mari chinuri, care au durat 75 de minute. Dacă pînă la urmă s-a înregistrat o victorie așa de clară, trebuie să-l numim ca prim „responsabil" pe Năstase, revenit, în sfîrșit, la tricoul cu nr. 9 ; dintr-un meci care a stat cu adevărat „pe muche de cuțit" pentru echipa lui, el a realizat o victorie care numai martorii oculari știu cît de dificil s-a definitivat. Cele patru goluri ale acestui veritabil „mirositor" al mingilor din care se poate realiza ceva, pledează convingător împotriva unei noi exilări pe extremă a lui Năstase. Lăsați-l vîrf de atac, stimați antrenori de la Steaua, lăsați-l acolo unde a făcut toate meciurile lui bune !

N-o să vorbim mai departe de învingători (care au avut handicapul a cinci indisponibilități) fiindcă socotim că merite deosebite în jocul de ieri au mai multe acești curajoși băieți din Reșița. Noua cunoștință a Diviziei A a jucat la București, în fața echipei cu cel mai valoros unsprezece al campionatului, într-un admirabil spirit tactic ; și-a avîntat amîndoi mijlocașii în atac, n-a încercat nici o clipă să rețină jocul, să-l întîrzie, să-l facă să lincezească în favoarea ei, prin scurgerea timpului. Mai cu seamă în prima jumătate a reprizei a II-a, oamenii lui Reinhardt și-au sufocat pur și simplu adversarul și meritau din plin egalarea. N-au reușit-o și pentru că arbitrul meciului, **Sever Mureșan** (Turda) le-a refuzat o lovitură de la 11 metri așa de indiscutabilă, încît îi vedeam chiar și pe jucătorii de la Steaua jenați de miopia conducătorului jocului. Ce s-a petrecut ? În min. 58, Florea a pătruns spre poarta lui Coman, a ajuns singur cu acesta, l-a driblat, dar în momentul cînd se pregătea să șuteze, apărătorul buturilor de la Steaua l-a apucat de picior împiedicîndu-l să șuteze. Arbitrul Sever Mureșan n-a făcut nici un gest, s-a îndreptat, încet-încet, spre tușier și... apoi a arătat reluarea jocului din colțul careului mic al porții lui Coman...

A urmat acel „sfert de oră" Năstase. N-a greșit nimic din ce a avut în față, în cele 15 minute jucătorul acesta așa de controversat care deschisese de altfel scorul în min. 27 ; toate cele trei baloane ce i s-au aruncat în poziție favorabilă, de parteneri sau adversari (așa a fost cazul golului patru în care Pușcaș l-a servit ideal pe omul cu nr. 9 din cealaltă echipă) el le-a transformat în goluri. Așa s-a scris istoria unui meci în care Steaua, trăgînd cu dinții la un moment dat ca să nu fie egalată, s-a văzut pînă la urmă autoarea celei mai categorice victorii a etapei...

> **Stadion „23 August"; timp** noros, rece: **teren** moale; **spectatori** aproximativ 4 000. **A marcat : NASTASE** (min. 27, 75, 79 și 83); **Raport de cornere** 10—9 ; **Raportul șuturilor la poartă** 11—19, (pe spațiul porții 9—11).
> **STEAUA: COMAN — SATMAREANU,** Ciugarin, **NEGREA,** Haimăgeanu — Dumitru (min. 86 — Nițu), Vigu — **PANTEA,** Tătaru (min. 60 — Ștefănescu), **NĂSTASE,** Aelenei.
> **C.S.M. REȘIȚA : GORNEA** — Rednic, Georgevici, **KISS,** Kafka — **PUȘCAȘ, BELDEANU — ATODIRESEI, NEAGU** (min. 65 — Szilaghi), **NESTOROVICI, FLOREA.**
> **A arbitrat SEVER MUREȘAN** (Turda) ★★★, ajutat la linie de **Tiberiu Gaboș** și **Emil Călbăjos** (ambii din Cluj).
> **Trofeul Petschovschi :** 6.
> **La tineret-rezerve : STEAUA — C.S.M. REȘIȚA 0—0.**

Eftimie IONESCU

STEAGUL ROȘU 1(1)
RAPID 0(0)

...RAPID ÎȘI CONTINUĂ DRUMUL ÎN PENUMBRĂ

BRAȘOV, 8 (prin telefon, de la trimisul nostru)

Rapidul a venit cu mari iluzii sub Tîmpa. Chiar dacă totul îi era potrivnic, de la acel usturător scor general (2—10) din campionatul trecut, pînă la actuala diferență de formă a celor două echipe. Nu a lipsit mult ca marile speranțe ale Rapidului să fie împlinite. Pentru că Steagul roșu n-a prins una din zilele sale fericite, iar Rapidul s-a zbătut să iasă din zodia lanternei. A venit însă gafa (decisivă !) a lui Codrea, în min. 15, cînd a ezitat să trimită balonul în corner (lucru la care se aștepta și Răducanu), Zotincă a centrat ideal la Pescaru, demarcat, și lovitura de cap a acestuia n-a mai putut fi oprită. A venit și marea ocazie a lui Neagu (min. 28), cînd a ajuns frumos prin dribling în careu, dar a încetinit ritmul permițîndu-i lui Jenei să respingă in extremis. Dar nu prima repriză era cea care avea să definească pretențiile justificate ale giuleștenilor. Pentru că, dacă în primele 45 de minute stegarii au fost la timona jocului, întrebuințîndu-l serios pe Răducanu, după pauză oaspeții joacă mai bine. M. Stelian și Neagu sînt mai activi, dar fie că șutul lui Dumitriu III lovește bara orizontală (min. 55), fie că Adamache respinge cum numai el știe să o facă trei mingi grele, dintre care cea mai periculoasă a fost ghiuleaua lui Neagu lîngă bara din stînga (min. 70), sau iese cu piciorul la 17 m respingînd contraatacul lui Neagu scăpat singur.

Și asaltul acesta de speranțe al Rapidului nu-i întrerupt decît o dată, de contraatacul lui Györfi, a cărui pasă va fi irosită din poziție excelentă de Pescaru (min. 58). O fază banală, un fault sancționat de arbitru avea să ofere meciului acesta echilibrat un final mai mult decît incadescent. La faza aceea Olteanu și Năsturescu au continuat, totuși, duelul, o talpă a rapidistului s-a dovedit fatală, excelentul fundaș brașovean accidentîndu-se grav (după toate probabilitățile este vorba de o fractură la piciorul drept). Din fericire, arbitrul Blau — debutant în Divizia A — s-a dovedit curajos în continuare, în pofida unui public ostil bucureștenilor încă înaintea începerii jocului. După meci, Adamache, Pescaru și Ivăncescu l-au luat „în escortă" pe Năsturescu la ieșirea din teren. Dincolo de stadion însă, multă vreme mulți spectatori brașoveni aveau să aștepte echipa Rapidului. Dar nu pentru a o felicita pentru jocul ei bun în repriza secundă...

> **Stadion** Tineretului ; **timp** favorabil pentru joc : **teren** bun, ușor alunecos; **spectatori** circa 17 000. **A marcat : PESCARU** (min. 15). **Raportul cornerelor:** 7—7. **Raportul șuturilor la poartă :** 12—7 (pe spațiul porții: 5—8).
> **STEAGUL ROȘU : ADAMACHE** — Ivăncescu, **JENEI** (min. 46 Alecu), **OLTEANU** (min. 85 Șerbănoiu), Anghelini — **PESCARU,** Cadar — **ZOTINCĂ,** Florescu, **GHERGHELI,** Györfi.
> **RAPID: RADUCANU — POP, BOC,** Grigoraș, Codrea (min. 46 Ștefan) — Savu, Angelescu — Petreanu (min. 69 Năsturescu), **M. STELIAN, NEAGU,** Dumitriu III.
> **A arbitrat GABRIEL BLAU** (Timișoara) ★★★★★, ajutat la linie de **St. Birăescu** (Timișoara) și **V. Grigorescu** (Craiova).
> **Trofeul Petschovschi :** 5.
> **La tineret-rezerve : Steagul roșu — Rapid 2—0 (0—0).**

Mircea M. IONESCU

S. C. BACĂU 2(1)
FARUL 0(0)

UN EGAL AR FI FOST MAI ECHITABIL

BACĂU, 8 (prin telefon, de la trimisul nostru)

Mai întîi să spunem că am văzut un meci atractiv, aerisit, cu multe faze agreabile, într-un cuvînt, o partidă de fotbal plăcută. Am reîntîlnit din nou echipa constănțeană într-un joc în deplasare. Ca și la Brașov, și de data aceasta, Farul a pierdut. Pe stadionul din Bacău, echipa constănțeană a jucat însă fotbal, dacă vreți, a fost o plăcută surpriză pentru spectatori, pentru adversari, pentru noi toți care am urmărit-o. Iată de ce Hașoti și ai lui au toate motivele să fie amărîți de această înfrîngere. Echipei de pe malul mării, în vervă deosebită, i-a lipsit picul de șansă de care, totuși, e nevoie în fotbal. Altfel nu se poate explica cum mingi și faze-spectacol nu se transformau în goluri.

Sport Club ne-a apărut ca aceeași echipă matură, echilibrată, solidă (care știe să se bazeze în apărare pe Ghiță și Catargiu), care este în stare pe teren propriu să scoată apă din piatră seacă (vezi meciul cu Universitatea Craiova). Nici de data aceasta localnicii nu s-au distanțat ca valoare și joc de partenerii lor în măsura care să-i ateste victoria la diferență de două goluri. Sport Club a avut însă în Dembrovschi jucătorul care îi dă culoare și eficacitate.

În acest meci, Farul a avut mai multe ocazii, și mai mari, și mai clare, dar nu le-a fructificat. A apărat și Ghiță bine dar au ratat și Tănase (min. 7), Ologu (min. 10), Tufan (min. 28), Caraman (min. 35). Chiar și, în min. 79, cînd Hrițcu a devenit handbalist într-un moment de proastă inspirație și a oprit mingea cu palma în careu, Oprea l-a trimis în stînga pe Ghiță, dar a șutat în dreapta... jos, în bară și n-a marcat nici din 11 metri. Învingătorii însă au fost mai lucizi în careu. În min. 31, Pană nu a renunțat la o minge ce părea pierdută, a centrat din cădere la Dembrovschi — aflat în colțul careului mic — o preluare fină, un șut năprasnic, sub bară, în colțul scurt și 1—0 ! Apoi tabela avea să se schimbe cînd Farul forța egalarea. Apărarea sa, însă a fost furată de... peisaj și Băluță, abia intrat în joc, nu se lasă invitat și șutează de la 14 metri, pe jos : 2—0. Aceste faze nu au avut nimic din spectaculozitatea celor create de Ologu, Tufan sau Tănase. Dar au avut eficiență și acesta este meritul gazdelor. Fotbalul e pe goluri. Din acest punct de vedere victoria localnicilor (chiar dacă gazdele au fost poate pe alocuri ușor favorizate de arbitri) nu poate fi contestată, deși, foarte bine s-ar putea spune că după aspectul jocului un egal ar fi fost mai echitabil.

> **Stadion „23 August"; timp** închis; **teren** moale, denivelat; **spectatori** aproximativ 10 000. **Au marcat : DEMBROVSCHI** (min. 31) și **BĂLUȚĂ** (min. 69). **Raport de cornere: 10—8, raportul șuturilor la poartă : 19—9** (pe spațiul porții 7—5).
> **S. C. BACĂU : GHIȚĂ** — Margasoiu, **CATARGIU,** Velicu, Comănescu — **VATAFU,** Hrițcu — Pană, **DEMBROVSCHI,** Rugiubei (min. 78 Florea), Sorin Avram (min. 67 **BĂLUȚĂ**).
> **FARUL :** Pîlcă — Stoica, **ANTONESCU,** Băloiu, **NISTOR** — I. Constantinescu (min. 69 Rădulescu), **MIHU** — Tănase, **TUFAN,** Caraman (min. 46 Oprea), **OLOGU.**
> **A arbitrat : C. NICULESCU** ★★★★, ajutat la linie de **Ștefan Lazăr** și **I. Dancu** (toți din București).
> **Trofeul Petschovschi :** 8.
> **La tineret-rezerve : S.C. BACĂU — FARUL 3—4 (1—3).**

Constantin ALEXE

UNIV. CRAIOVA 3(2)
„U" CLUJ 0(0)

MASIVITATEA ATACANȚILOR CENTRALI, DECISIVĂ

TG. JIU, 8 (prin telefon, de la trimisul nostru)

Meci greu, dîrz, relativ echilibrat (în ciuda scorului), disputat pe un teren desfundat de cele 48 de ore de ploaie. Cînd s-a pășit pe terenul acesta atît de precar, craiovenii au părut mai dezinvolți, mai robuști, mai proaspeți, iar lîngă ei, zgribuliți, cu capul între umeri, mai firavi, cei de la „U" Cluj care, miercuri, pierduseră pe zloată, la Sofia, o calificare care s-a hotărît în 120 de minute.

De la primele schimburi, ofensiva craiovenilor s-a dovedit mai presantă și mai insistentă, cu cei doi atacanți centrali ai ei (Oblemenco și... Deselnicu), fotbaliști cu alură de atleți de categorie superioară. Strîmbeanu și Ivan veneau din spate, Niculescu avansa cu mare îndrăzneală, se trăgea la poartă de la distanță și, astfel, constrînși, studenții din Cluj și-au chemat halfii lîngă marginea careului, lăsînd mijlocul terenului în proprietatea adversarilor. Temporizarea în zona de apărare și pasa lungă spre Munteanu sau Uifăleanu a fost replica preferată a „șepcilor roșii". Replică economicoasă și dibace pentru o echipă obosită și deranjată de presingul partenerei. Și scorul ar fi putut fi, poate, altul, dacă Mureșan (min. 51) sau Munteanu (min. 62, 89) și-ar fi reglat tirul mai bine în situații optime. Dar bunăvoința clujenilor, manifestată cu precădere în repriza a doua, nu a găsit drumul spre gol și noi sîntem dispuși să le acordăm o circumstanță atenuantă suplimentară, legată de o întîmplare care a lovit nedrept, ca un pumn sub centură, moralul formației : în faza premergătoare golului lui Marcu (la 0—0, deci), Deselnicu se afla în poziție de ofsaid, nesemnalizată de tușierul Gh. Motorga. Celelalte goluri ale învingătorilor le-au înscris Deselnicu (centrare în careu, semnată de Niculescu, reluare fantastică din vole cu piruetă, valuri de admirație în tribună : „Ce dete Deselnicu în ea, măi frate !") și Oblemenco (lovitură liberă de la 22 m, șut, bineînțeles, cu stîngul, mingea devine un obuz, dejucînd orice reflex al lui Ștefan).

Sîntem datori o explicație : am notat arbitrajul lui Gh. Limona cu cinci stele, întrucît pe parcursul meciului el a corectat de cîteva ori semnalizările anapoda ale tușierilor săi. La faza cu pricina — ofsaidul lui Deselnicu, premergător deschiderii scorului — el nu a putut observa infracțiunea și a dat credit tușierului Motorga. Însuși Deselnicu a prezentat, diplomatic, scuze, după meci, colegilor săi de pe Someș...

> **Stadionul** orășenesc; **teren** desfundat; **vreme** umedă; **spectatori** aproximativ 9 000. **Au marcat : MARCU** (min. 39), **DESELNICU** (min. 42), **OBLEMENCO** (min. 67). **Raport** de cornere: 1—6. **Raportul șuturilor la poartă :** 16—9 (pe spațiul porții: 6—3).
> **„U" CRAIOVA :** Manta — **NICULESCU,** Bădin, **SAMEȘ,** Velea — Strîmbeanu (min. 67: Păunescu), Ivan — Niță, **DESELNICU, OBLEMENCO,** Marcu (min. 79: Dacin).
> **„U" CLUJ :** Ștefan — **CREȚU,** Pexa, **SOLOMON,** Mihăilă — Anca, Mureșan — Uifăleanu, **MUNTEANU,** Soo, Lică.
> **A arbitrat : GH. LIMONA** ★★★★★, ajutat slab la tușă de **Gh. Motorga** și **V. Murgășan** (toți din București).
> **La tineret rezerve : „U" Craiova — „U" Cluj 1—0 (0—0).**

Ion CUPEN

O NOUĂ VICTORIE A ŞAHIŞTILOR NOŞTRI LA OLIMPIADĂ:

ROMÂNIA — SPANIA 2½-1½

● Formaţia feminină, în revenire de formă, învinge cu 2—0 Ungaria! ● Reprezentativa U.R.S.S. a trecut pe primul loc în turneul final masculin

SKOPLJE, 8 (prin telefon, de la trimisul nostru special).

În relatarea de astăzi a întrecerilor Olimpiadei de şah, vom da întîietate fetelor, nu din politeţe, ci pentru a marca momentul de reviriment care s-a petrecut, în sfîrşit, în evoluţia echipei noastre feminine. Amintindu-şi, poate, că în 1957 — la prima ediţie a Olimpiadei — România a fost la un pas de a ocupa locul întîi, reprezentantele noastre s-au concentrat intens asupra disputei, **au jucat excelent, obţinînd victoria în faţa şahistelor maghiare, la un scor sec: 2—0.** La prima tablă, **Elisabeta Polihroniade** (cu albele), a atacat vehement poziţia **Mariei Ivanka** şi a cîştigat magistral. Şahista română a făcut un sacrificiu de damă, după care a anunţat un mat forţat în patru mutări. La tabla a doua, **Alexandra Nicolau**, refăcută după starea gripală pe care a avut-o, a demonstrat din nou înaltele sale cunoştinţe strategice. Avînd negrele, cu **Zsuzsa Veroci**, ea a sacrificat un pion, izolînd în schimb — de centrul luptei — turnul adversarei sale. În criză de timp, reputata maestră maghiară n-a mai găsit mutări suficiente de apărare şi a pierdut după întrerupere.

Celelalte rezultate: **Bulgaria — R. D. Germană** 2—0, **U.R.S.S. — Cehoslovacia** 1—1, **R. F. a Germaniei — Anglia** 1½—½. În felul acesta, lupta pentru medalia de argint şi de bronz este redeschisă, şi formaţia română participă cu şanse apreciabile la ea, ceea ce se poate vedea şi din **clasament**, după 4 runde: U.R.S.S. 6½, Ungaria şi R. F. a Germaniei 4½, România, Bulgaria şi Cehoslovacia 4, R. D. Germană 3½, Anglia 1. **În runda a V-a** se întîlnesc: **România—Anglia**, Ungaria—Bulgaria, U.R.S.S.—R. D. Germană, Cehoslovacia—R. F. a Germaniei.

Selecţionata masculină română, pe linia bunei sale comportări, a obţinut **a cincea victorie** în turneul final, **întrecînd Spania** cu 2½—1½, rezultat care menţine formaţia noastră în plutonul fruntaş. **Gheorghiu**, cu albele, l-a învins la prima masă pe marele maestru **Pomar** (care cu 30 de ani în urmă, „copil minune" fiind, primea lecţii de şah de la Aleksandr Alehin), într-o partidă condusă cu energie şi acurateţă. Ciocîltea s-a apărat foarte precis în faţa puternicului atac declanşat de tînărul **Corral**, noua stea a şahului spaniol, ajungînd într-un final egal. Remiză la mutarea 39. Adversarii noştri au egalat prin **Bellon**, care a exploatat foarte bine jocul lipsit de plan al lui **Partoş**, şi astfel meciul s-a decis în partida **Ghizdavu—Toran.** Aflînd că la Congresul F.I.D.E. se discută propunerea de a-i fi atribuit titlul de maestru internaţional, Ghizdavu a dorit parcă să-şi susţină pledoaria, evoluînd excelent şi cîştigînd într-un stil de veritabil maestru internaţional un foarte dificil final, în care avea calitatea pentru un pion. Iată şi **celelalte rezultate** ale rundei a X-a: **U.R.S.S.—Danemarca** 3½—½, **R. F. a Germaniei—Iugoslavia** 2—2 (Hübner—Gligorici 1—0), **Ungaria — S.U.A.** 2½—1½, **Argentina—Olanda** 2½—1½, **Cehoslovacia — Bulgaria** 2½—1½, **Polonia—Suedia** 2—2, **R. D. Germană — Elveţia** 2—1 (1), campionul mondial de juniori Hug l-a învins pe marele maestru Uhlmann. **Clasament** după 10 runde: U.R.S.S. 28, Iugoslavia 26½, Ungaria 26, R. F. a Germaniei 22½, România şi Cehoslovacia 22, Bulgaria 21, Spania 20, S.U.A. şi Olanda 19½, R. D. Germană (1), Argentina şi Polonia 17, Suedia 16½, Danemarca 13½, Elveţia 11 (1). **În runda a XI-a** are loc derbyul U.R.S.S. — Iugoslavia. Echipa **României** întîlneşte **Argentina.**

Valeriu CHIOSE

sportul în lume

CAMPIONATUL EUROPEAN FEMININ DE BASCHET

ECHIPA ROMÂNIEI A DEBUTAT CU SUCCES: 56-53 CU UNGARIA

BURGAS 8 (prin telefon, de la trimisul nostru special).

După palpitantul meci Iugoslavia — Italia, încheiat după o luptă dramatică cu victoria primei formaţii la scorul de 59—55 (28—20) şi după frumoasa festivitate de deschidere, a urmat partida dintre reprezentativele României şi Ungariei. Deosebit de importantă pentru clasamentul final al grupei A, întrecerea a purtat amprenta emoţiei cu care jucătoarele ambelor formaţii au abordat disputa. Echipa noastră a început destul de slab şi s-a văzut condusă cu 12—4 în min. 8. Sportivele maghiare dominau panourile şi marcau precis de la distanţă. Româncele au egalat în min. 16: 22—22, dar pentru puţină vreme, deoarece aruncările adversarelor sînt tot mai precise, astfel că repriza se încheie cu scorul de 29—24 în favoarea Ungariei.

La reluare, miza meciului se face şi mai mult simţită în rîndul echipelor prin repetate greşeli de tehnică şi ratări din poziţii favorabile. Scorul s-a menţinut în continuare strîns şi a devenit evident faptul că rezultatul final va fi decis în ultimele minute de joc. Aşa s-a şi petrecut, pentru că de la 45—45 în min. 32, diferenţa s-a menţinut minimă în favoarea fetelor noastre, care s-au detaşat cu 2 coşuri exact atunci cînd trebuia. În ciuda presingului disperat al adversarelor, reprezentativa României şi-a menţinut acest avantaj şi a reuşit o meritată victorie cu scorul de 56—53, care îi dă speranţe pentru viitoarea evoluţie în ediţia a XIII-a a Campionatului european.

Au marcat: Szabados 20, Gugiu 11, Szabo 6, Nicola 1, Ciocan 10, Tita 8 (a mai jucat Diaconescu-Gall), pentru învingătoare, respectiv Inancsi, Verboci, Csraki 18, Szabics 2, Heghedus 4, Veher 6, Bakoni 1.

Au arbitrat bine A. Drost (R.F. a Germaniei) şi H. Reschenhoffer (Austria).

În grupa B, de la Varna: Franţa — Olanda 64—37 (32—18).

D. STANCULESCU

PREŞEDINTELE C.I.O. LA VARNA

Preşedintele Comitetului internaţional olimpic, lordul Michael Killanin, a vizitat „Palatul Sporturilor" din Varna, unde s-a deschis ieri campionatul european feminin de baschet. De asemenea, reprezentanţii C.I.O. au purtat convorbiri cu oficialităţile sportive bulgare, în vederea pregătirii viitorului congres al C.I.O., care se va ţine tot la Varna între 30 septembrie şi 4 octombrie 1973.

TINERII SCRIMERI ROMÂNI S-AU IMPUS LA OLSZTYN (Polonia)

Turneul triunghiular de scrimă de la Olsztyn (Polonia) s-a transformat într-o întîlnire bilaterală româno-polonă deoarece delegaţia sportivilor italieni a renunţat să mai participe la această confruntare deschisă reprezentativelor de tineret.

Proba de floretă fete a fost cîştigată — după baraj — de **Viorica Draga** care a totalizat 6v ca şi poloneza **Ciky.** Pe următoarele locuri semnalăm alte prezenţe româneşti: 3. **Aurora Crişu**; 4. **Magdalena Bartoş**; 5—6. **Mariana Ostafi** şi poloneza **Urbanska.** Tot atît de masivă participare şi la finala probei de spadă care a revenit lui **L. Angelescu** — 6v. L-au urmat: 2. **Lutecki** (P) 5v; 3. **A. Cărămidă** (R) 5v; 4. **Grzynski** (P) 5v; 5. **M. Popa**; 6. **P. Szabo.**

La floretă băieţi, în schimb, **Kuki** a obţinut doar locul V. L-au precedat: polonezii **Martewicz** 6v, **Jablonski** 5v. **Kondrat** 4v şi **Cypniewski** 4v. Proba de sabie — în curs de desfăşurare la ora convorbirii noastre telefonice — reunea printre finalişti pe I. Pop, C. Marin şi E. Oancea.

În întîlnirile pe echipe s-au înregistrat trei victorii româneşti: la floretă fete cu 10—6 (Bartoş — 4, Gîrbea — 3, Crişu — 2, Ostafi —1), la sabie cu 9—6 (Pop şi Oancea cîte 3v, Mustaţă — 2, Marin —1), iar la spadă 8—8 (Angelescu —3, Popa — 2, Szabo —2, Cărămidă — 1) victoria fiind decisă de numărul de tuşe. La floretă băieţi, gazdele au cîştigat cu 10—6 (Kuki —2, Moise — 2, Buricea 1, Cursaru — 1).

CAMPIONATUL NAŢIONAL DE TIR

VICECAMPIONUL OLIMPIC LA PISTOL LIBER, DAN IUGA, N-A REUŞIT SĂ CÎŞTIGE TITLUL!

Nici cea de a treia zi a campionatului naţional de tir n-a fost favorabilă întrecerilor în vîntul (mai puţin intens, totuşi, ca în zilele anterioare), timpul noros şi frigul i-au stînjenit pe concurenţi. Surprizele au continuat şi ele în fruntea lor situîndu-se rezultatul probei de pistol liber cîştigată de un trăgător care figura într-o ierarhie a şanselor abia pe poziţia a VI-a. Este vorba de **Nicolae Ciotloş** (Steaua) care l-a întrecut în baraj pe vicecampionul olimpic al probei, **Dan Iuga**, acesta fiind, ce-i drept, handicapat de dureri dorsale.

O altă surpriză de proporţii a constituit-o comportarea multiplei campioane a ţării la pistol sport, **Anişoara Matei**, care a terminat pe locul III, după **Ana Buţu** şi **Silvia Bujdei.** Tot printre rezultatele nescontate poate fi inclus şi insuccesul dinamovistelor care, deşi porneau mari favorite în această competiţie, nu au reuşit să obţină vreun titlu nici în ultimele două probe ale campionatului.

O frumoasă impresie au lăsat, din nou, trăgătoarele de la IEFS, revelaţia acestei ediţii a finalelor, care şi la individual şi pe echipe s-au clasat pe locul I la armă standard 3x20 focuri avînd în panoplia lor nu mai puţin de şapte titluri.

Dintre participanţii din provincie s-au remarcat, în mod deosebit, pistolarele de la U. T. Arad, învingătoare pe echipe la pistol sport şi Gleb Pintilie, de la C.S.O. Baia Mare, care a cîştigat skeetul de o manieră categorică şi cu un rezultat destul de valoros (186 din 200 posibile) cu toate că în cele trei zile de concurs condiţiile atmosferice au fost nefavorabile.

Cîteva din rezultatele zilei a treia. **Armă standard 3x20 focuri senioare: 1. Magda Borcea (IEFS) 568 p (pe poziţii: 195—189—184), 2.** Melania Petrescu (Dinamo) 563 p, 3. Edda Baia (IEFS) 560 p. **Pe echipe: 1. IEFS 1662 p,** 2. Dinamo I 1660 p, 3. Dinamo II 1628 p. **Pistol sport 30+30 f. senioare: 1. Ana Buţu (Olimpia) 576 p (la precizie 280—296),** 2. Silvia Bujdei (U.T.A.) 568 p (282—286), 3. Anişoara Matei (Dinamo) 563 p (285—278), **Pe echipe: 1. U. T. Arad 1633 p,** 2. IEFS 1605 p, 3. Dinamo 1603 p. **Pistol liber 60 f. seniori: 1. N. Ciotloş (Steaua) 548 p (ultima decadă 96),** 2. D. Iuga (Dinamo) 548 p (93), 3. V. Atanasiu (Steaua) 538 p. **Pe echipe: 1. Steaua** 2146 p. **Skeet (talere aruncate din turn) 200 buc.: 1. G. Pintilie (C.S.O. Baia Mare) 186 t,** 2. Fl. Iurcenco (Steaua) 181 t, 3. D. Buduru (Steaua) 174 t, 4. V. Petrovan (Steaua) 173 t, 5. C. Loghiade (Steaua) 172 t, 6. S. Diaconu (Olimpia) 167 t.

Iată şi cîştigătorii celorlalte probe: **armă standard 3x20 f. — P. Şandor (Steaua) 574 p; la talere aruncate din şanţ — A. Marinescu (C. S. Şcolarul Buc.) 171 t, pe echipe Steaua 451 t.**

Întrecerile se încheie azi, cu probele de armă şi pistol calibru mare.

T. RĂBŞAN

Azi, la Patinoarul „23 August"

DINAMO — STEAUA, O ATRACTIVĂ FINALĂ A „CUPEI ROMÂNIEI" LA HOCHEI

Penultima etapă a acestei întreceri de debut în sezonul de hochei, care este „Cupa României", s-a consumat ieri pe patinoarul „23 August" fără să aducă nimic nou în ierarhia stabilită de rundele anterioare. Echipele favorite au cîştigat în cuplajul de dimineaţă fără prea multe emoţii, cu toate că — trebuie spus — Dunărea Galaţi s-a văzut condusă, după 6 minute, în meciul cu Tîrnava Odorhei cu 2—0. Fireşte că pînă la urmă superioritatea tehnică şi tactică a gălăţenilor şi-a spus cuvîntul, concretizîndu-se într-o victorie pentru care aceştia au avut de luptat mai serios doar în prima repriză.

Disputa care s-a declanşat pentru ocuparea locurilor 3—4 în clasamentul final al „Cupei României" (locuri ce asigură participarea la prima grupă valorică a diviziei A, bineînţeles, alături de locurile 1—2) şi-a pus amprenta, în sens negativ, pe jocurile programate în cuplajul de după-amiază. Ţinînd seamă de faptul că urmau să se întîlnească, între ele, cele mai bune patru echipe din ţara noastră, era de aşteptat să fim martorii unor dispute mai echilibrate. Din păcate, însă, atît Agronomia Cluj, cît şi C. S. Miercurea Ciuc — care se întîlnesc azi într-o partidă decisivă — şi-au menajat forţele, permiţînd formaţiilor bucureştene Steaua şi Dinamo să cîştige mai uşor decît era de prevăzut.

REZULTATE TEHNICE:

I.P.G.G. Bucureşti — Avîntul Gheorghieni 8—2 (3—1, 2—0, 3—1)

Dunărea Galaţi — Tîrnava Odorhei 9—2 (3—2, 2—0, 4—0)

Steaua — Agronomia Cluj 12—2 (3—1, 3—0, 6—1)

Dinamo — S. C. Miercurea Ciuc 12—5 (1—2, 6—1, 5—2).

PROGRAMUL DE AZI:

ora 8,30: **Avîntul Gheorghieni — Tîrnava Odorhei**

ora 11: **I.P.G.G. Bucureşti — Dunărea Galaţi**

ora 16: **S. C. Miercurea Ciuc — Agronomia Cluj**

ora 18,30: **Dinamo — Steaua**

Călin ANTONESCU

S-A ÎNCHEIAT CONCURSUL NAŢIONAL DE ZBOR CU MOTOR

PLOIEŞTI, 8 (prin telefon). Duminică, pe aerodromul Strejnicu, s-au încheiat întrecerile concursului naţional de zbor cu motor. Neprevăzută în calendarul competiţional pentru acest an, această întrecere a fost cît se poate de binevenită, constituind un util mijloc de verificare a tinerilor piloţi sportivi, care pînă acum nu au avut prilejul să-şi încerce puterile într-o competiţie oficială. Deşi vitregită de starea timpului, întrecerea a dat la iveală posibilităţi nebănuite ale „noului val".

După cum era de aşteptat, pe primul loc s-a clasat maestrul emerit al sportului **Ştefan Calotă**, căruia i-a fost înmînată **„Cupa federaţiei"** de către tov. **Petre Istrate**, secretar general al F.A.R. Braşoveanul **Mihai Albu**, al doilea în clasamentul general, a primit din partea Comitetului judeţean U.T.C. Prahova **„Cupa pentru cel mai tînăr acrobat".**

CLASAMENTUL GENERAL: 1. **Ştefan Calotă** (Aeroclubul „Aurel Vlaicu" — Bucureşti), 2. Mihai Albu (Aeroclubul „Mircea Zorileanu" — Braşov), 3. Cezar Rusu (Aeroclubul „Mircea Zorileanu — Braşov).

FOTBAL meridiane

CAMPIONATE...

R. F. A GERMANIEI: **MULLER ÎNSCRIE CEL DE AL 200-LEA GOL**

În campionatul vest-german, Bayern München şi-a surclasat din nou adversara: de data aceasta pe Schalke 04, fosta finalistă a Cupei, cu 5—0. Müller a fost eroul meciului, înscrînd cu acest prilej cel de al 200-lea gol în campionatele la care a participat. Borussia Mönchengladbach lipsită de Netzer, Rupp şi Sieloff a fost învinsă cu 3—0 de Bocherm. Rezultatele etapei a VI-a: Bayern München — Schalke 04 5—0; Fortuna Düsseldorf — V.f.B. Stuttgart 6—1; Kickers Offenbach — Eintracht Frankfurt 3—2; Rotweiss Oberhausen — S. V. Wuppertal 2—1; F. C. Kaiserslautern — M.S.V. Duisburg 0—0; Werder Bremen — Hertha 1—1; Hanovra 96 — S. V. Hamburg 3—2; F. C. Köln — Eintracht Braunschweig 4—3; V.fL. Bochum — Borussia Mönchengladbach 3—0.

Clasament: 1. Bayern München — 11 p, 2. Fortuna Düsseldorf — 9 p, 3. Kickers Offenbach — 9 p. În clasamentul golgeterilor conduce Müller cu 9 goluri

★

În sezonul de toamnă, echipa de fotbal a R. F. a Germaniei va întîlni selecţionata Elveţiei la Düsseldorf (15 noiembrie). Fotbaliştii vestgermani urmează să joace în prima jumătate a anului viitor cu echipele Argentinei sau Irlandei de Nord (14 februarie), Cehoslovaciei (28 martie), Iugoslaviei (9 mai), Bulgariei (12 mai) şi Braziliei (16 iunie). La 5 septembrie 1973 echipa R. F. a Germaniei va întîlni la Moscova selecţionata U.R.S.S. În program mai figurează întîlniri cu Portugalia, Franţa, Scoţia, Spania şi Ungaria.

Joachim NEUSSER

MĂSURI PREVENTIVE LUATE DE FEDERAŢIA IUGOSLAVĂ DE FOTBAL

Într-un meci contînd pentru preliminariile grupei a 7-a a campionatului mondial de fotbal, la 19 octombrie, în oraşul Las Palmas, echipa Spaniei va întîlni formaţia Iugoslaviei. Federaţia iugoslavă de fotbal a anunţat oficial că înaintea acestei partide va cere un control anti-doping pentru jucătorii săi. Această hotărîre a fost luată ca măsură de precauţie, în urma acuzaţiilor presei italiene, potrivit căreia, jucătorii echipei A.C. Torino au fost „drogaţi" cu somnifere la hotelul din Las Palmas, unde au fost cazaţi înaintea meciului pentru cupa U.E.F.A., meci pierdut cu 4—0 în faţa echipei Las Palmas.

A FOST INAUGURAT „CARTIERUL GENERAL" AL C.M. '74

La Frankfurt pe Main a fost inaugurată clădirea unde va funcţiona „cartierul general" al campionatului mondial de fotbal din anul 1974. Instalaţiile sînt situate în apropiere de „Waldstadion" şi vor găzdui diferitele comisii ale Comitetului de organizare.

CAMPIONATE...

ANGLIA: **DERBY ÎNVINSĂ CU 5—0!**

Au continuat meciurile din cadrul campionatului englez de fotbal. Birmingham a terminat la egalitate: 2—2 cu Chelsea. Leeds a dispus cu severul scor de 5—0 de Derby County, campioana Angliei. Celelalte rezultate: Crystal Palace — Coventry 0—1; Ipswich — West Ham United 1—1; Leicester — Southampton 1—0; Liverpool — Everton 1—0; Manchester City — Wolverhampton 1—1; Newcastle — Norwich 3—1; Sheffield United — Arsenal 1—0; Tottenham — Stoke 4—3; West Bromwich Albion — Manchester United 2—2.

În clasament conduce Liverpool cu 18 p, urmată de Tottenham — 16 p, Arsenal — 16 p, Everton, Leeds, Wolverhampton cu cîte 15 p. etc.

MECIUL PANATHINAIKOS — T.S.K.A. SOFIA SE VA REJUCA!

ZÜRICH, 8 (Agerpres). — Comisia de disciplină a Uniuni europene de fotbal, întrunită la Zürich a decis ca meciul pentru „Cupa campionilor europeni", disputat la Atena la 27 septembrie între echipele T.S.K.A. Sofia şi Panathinaikos, să fie rejucat, întrucît s-a aplicat greşit regulamentul privitor la executarea loviturilor de la 11 m, care au decis formaţia învingătoare (respectiv T.S.K.A. Sofia). Meciul va fi rejucat la 11 octombrie sau eventual la 25 octombrie la Atena.

Mazzola — *în mijloc — a fost unul dintre cei mai buni jucători ai meciului Italia—Luxemburg (4—0), desfăşurat simbătă la Luxemburg, în preliminariile C. M.* Telefoto: A.P.—AGERPRES

DINAMOVIADA DE ATLETISM

(Urmare din pag. 1)

Viskovics (Ungaria) 4,50 m, 6. L. Butscher (Polonia) 4,40 m.

SĂRUCAN — ÎNVINGĂTOR INDISCUTABIL

Campionul ţării noastre, Vasile Sărucan, a obţinut o victore clară în concursul de la lungime, obţinînd, în ansamblu, cele mai bune rezultate. Timpul rece şi pista de elan foarte alunecoasă nu i-au îngăduit clujeanului să realizeze o victorie mai netă, de care, cu siguranţă, era capabil. Cele şase sărituri ale sale au măsurat: 7,44 m, dep., 7,58 m, 7,49 m, 7,27 m şi din nou, depăşit.

Principalul său adversar, germanul Dieter Toboldt, cu excepţia performanţei de 7,50 m, care i-a asigurat locul secund, n-a mai avut decît un 7,30 m, ceva mai notabil.

REZULTATE: 1. V. Sărucan (România) 7,58 m, 2. D. Toboldt (R. D. Germană) 7,50 m, 3. G. Schenk (R. D. Germană) 7,42 m, 4. M. Bariban (U.R.S.S.) 7,39 m, 5. M. Zaharia (România) 7,32 m, 6. G. Marin (Bulgaria) 7,28 m.

VICTORIE CLARĂ LA 110 M GARDURI

Polonezul Marek Jozwik, autorul unui rezultat de 13,5 s în acest sezon, era, indiscutabil, principalul favorit al cursei de 110 m garduri. El a confirmat în totul bunele aprecieri realizînd, în ciuda vîntului puternic din faţă (3 m/secundă), o performanţă remarcabilă de 13,9 s. Ceea ce, să recunoaştem, nu este o chestiune la îndemîna oricui!

REZULTATE: 1. M. Jozwik (Polonia) 13,9, 2. V. Miasnikov (U.R.S.S.) 14,2 s, 3. R. Katus (Polonia) 14,2 s, 4. V. Suciu (România) 14,6 s, 5. I. Arva (Ungaria) 15,0, 6. I. Mliakov (Bulgaria) 15,1, 7 S. Lathan (R. D. Germană) 15,1.

LA DISC AU DOMINAT SOVIETICII

Handicapată şi ea de intemperii, proba de aruncare a discului băieţi a oferit, totuşi, o dispută strînsă, palpitantă. Pînă la urmă succesul a fost de partea sportivilor sovietici care — în condiţiile amintite — au avut resurse să se detaşeze de plutonul celorlalţi concurenţi.

REZULTATE: 1. W. Kuusemijo (U.R.S.S.) 57,55 m; 2. V. Pensikov (U.R.S.S.) 57,24 m; 3. A. Wybraniec (Cehoslovacia) 56,20 m; 4. W. Schmidt (R. D. Germană) 55,88 m; 5. K. Provza (Cehoslovacia) 54,98 m; 6. G. Lohmann (R. D. Germană) 52,18 m.

FINIŞ PALPITANT

Aproape 1 300 m, din cursa de 1 500 m, plutonul alergătorilor s-a menţinut compact. Era greu de pronosticat un învingător în această probă, în care nimeni nu avea curajul să ia pe cont propriu o acţiune îndrăzneaţă. Astfel, învingătorul a fost decis la finiş care, este drept, a fost palpitant. Bulgarul Atanas Atanasov, mai proaspăt, s-a impus pe ultimii metri şi şi-a adjudecat victoria.

REZULTATE: 1. A. Atanasov (Bulgaria) 3:51,3; 2. P. Penkava (Cehoslovacia) 3:51,6; 3. V. Wujak (R. D. Germană) 3:51,8; 4. B. Oleanitci (U.R.S.S.) 3:52,4; 5. J. Zemeh (Ungaria) 3:53,0; 6. Z. Gaspar (România) 3:53,2.

ÎNCA O SURPRIZĂ...

Cota şanselor acordate Ivankăi Hristova, înainte de desfăşurarea probei de aruncarea greutăţii, era maximă. Nu numai medalia de bronz obţinută la J. O. de la München, ci şi alte performanţe de prestigiu îi determinau pe specialişti să-i acorde credit pentru primul loc. Şi, totuşi, nu a fost aşa. S-a înregistrat din nou o surpriză, una din acelea care fac — şi în atletism — mai plăcută, mai interesantă, desfăşurarea întrecerilor. La a 5-a aruncare, sovietica Esfira Doljenko a obţinut 18,69 m şi a trecut pe primul loc. Ultimele încercări ale celor două mari atlete au indicat maxima încordare a luptei. Hristova a reuşit 18,78 m, dar Doljenko (extraordinar!) a trimis bila de metal doi centimetri mai departe, la 18,80 m, cucerind, în extremis, o preţioasă victorie.

REZULTATE: 1. E. Doljenko (U.R.S.S.) 18,80 m; 2. I. Hristova (Bulgaria) 18,78 m; 3. L. Chewinska (Polonia) 17,78 m; 4. E. Koroblewa (U.R.S.S.) 17,66 m; 5. G. Moritz (R. D. Germană) 16,55 m; 6. I. Petrova (Bulgaria) 14,44 m.

GARDURILE — O SPECIALITATE A POLONEZILOR

După succesul lui Jozwik — o nouă victorie a sportivilor de la Gwardia în cursele peste garduri. Tereza Nowak, mare favorită, a luat un start foarte bun şi de la 30 de metri şi-a asigurat un avantaj de 2—3 metri asupra adversarelor sale, pe care l-a păstrat pînă în final. Timpul mai slab (13,7 — Nowak a alergat în acest an de mai multe ori distanţa în mai puţin de 13 secunde — se datorează vîntului puternic (3,3 m/sec) care a bătut din faţă. Reprezentantele clubului bucureştean, Elena Mîrza şi Elena Vintilă au ocupat locurile III şi, respectiv, V.

REZULTATE: 1. T. Nowak (Polonia) 13,7, 2. M. Hys (R. D. Germană) 14,3, 3. E. Mîrza (România) 14,4, 4. Z. Trifonova (Bulgaria) 14,5, 5. E. Vintilă (România) 14,7, 6. I. Szivos (Ungaria) 15,0.

EVENT PENTRU VALKOVA

Singura dublă învingătoare a Dinamoviadei este bulgăroaica Ivanka Valkova. După ce simbătă a cîştigat proba de 100 m, duminică dimineaţa a terminat victorioasă şi la 200 m. Ceea ce n-a reuşit la Balcaniadă (unde succesul la 200 m a aparţinut Valeriei Bufanu), a realizat în acest concurs internaţional de amploare: eventul la sprint. Pentru starea atmosferică de ieri dimineaţă, timpul cu care a încheiat cursa 23,6 s poate fi calificat ca valoros.

REZULTATE: 1. I. Valkova (Bulgaria) 23,6; 2. D. Maletzki (R. D. Germană) 23,9; 3. N. Kolejnikova (U.R.S.S.) 24,1; 4. M. Wisla (U.R.S.S.) 24,1; 5. M. Bogucka (Polonia) 24,2; 6. I. Arva (Ungaria) 24,4.

SARAFEDTINOV PE PRIMUL LOC LA 10 000 M.

În prima parte a cursei de 10 000 m, care a aliniat la start 9 alergători, plutonul a mers compact. La 6 000 m, Badrankov şi Şarafedtinov au accelerat, singurii care au reuşit să le prindă plasa fiind bucureşteanul Mustaţă şi maghiarul Toth. Cu cinci ture mai tîrziu, atleţii sovietici au sprintat din nou. Momentul a coincis cu un „punct mort" al lui Mustaţă, care a început să piardă teren. Sarafedtinov şi Badrankov au continuat să alerge cot la cot, trecînd în acelaşi timp linia de sosire, în timp ce campionul român, cu toate eforturile făcute în ultimul tur, nu a mai putut să-l prindă pe Bella Toth.

REZULTATE: 1. R. Sarafedtinov (U.R.S.S.) 29:35,0, 2. A. Badrankov (U.R.S.S.) 29:35,0, 3. B. Toth (Ungaria) 29:39,2, 4. N. Mustaţă (România) 30:06,2, 5. A. Fancsali (Ungaria) 30:14,4, 6. R. Leyh (R. D. Germană) 30:28,2.

PESTE 80 M. LA SULIŢA

Din prima aruncare valabilă, sovieticul Alexandr Makarov a trimis suliţa la 80,16 m, rezultat cu care s-a instalat în fruntea concurenţilor. El nu a mai predat şefia, reuşind să cîştige întrecerea cu aproape 7 m avans!

REZULTATE: 1. A. Makarov (U.R.S.S.) 80,16 m; 2. S. Boroş (Ungaria) 73,54 m; 3. M. Milenski (Bulgaria) 72,56 m; 4. V. Ritov (U.R.S.S.) 71,68 m; 5. D. Dinev (Bulgaria) 67,92 m; 6. C. Grigoraş (România) 66,20 m.

★

Alte rezultate: **4X400 M (F): 1. U.R.S.S. 3:41,0, 2. Polonia 3:41,3, 3. Bulgaria 3:45,2, 4. R.D. Germană 3:46,4, 5. România 3:54,9, 6. Cehoslovacia 3:56,9; 4X400 M (B): 1. Ungaria 3:11,6, 2. România 3:12,6, 3. U.R.S.S. 3:16,1, 4. R.D. Germană 3:17,2, 5. Polonia 3:19,0, 6. Cehoslovacia 3:19,6.**

Succeselor internaţionale din acest an, Vasile Sărucan le-a adăugat ieri încă unul.

După 18-3 cu Cornwall

VICTORIA RUGBYŞTILOR ROMÂNI COMENTATĂ ÎN PRESA BRITANICĂ

LONDRA, 8 (Agerpres). — După meciul de sîmbătă după-amiază de la Redruth, dintre echipa de rugby a României şi selecţionata comitatului Cornwall, meci cîştigat de rugbyştii români cu scorul de 18—3, ziarele britanice apărute duminică publică o serie de comentarii în care subliniază jocul frumos, spectaculos practicat de cele două echipe. Referindu-se la formaţia română, **„SUNDAY TIMES"** scrie că aceasta a oferit **„un spectacol impresionant".** În ceea ce-i priveşte pe jucători, ziarul menţionează că românii au **„viteză şi dexteritate".**

La rîndul său, **„OBSERVER"** notează: **„Rugbyştii români au un stil de joc propriu. Ei nu se tem să paseze nici sub cea mai mare presiune".** Prin tactica adoptată, acelaşi ziar arată: **„românii dau impresia că sînt în permanenţă în posesia mingii".** După ce descrie fazele de joc din care au marcat oaspeţii, comentatorul adaugă: **„Este greu să-i aminteşti ce a reuşit Cornwall în acest meci. Poate doar de încăpăţînarea cu care s-a opus românilor. Cornwall** — scrie în încheiere **„OBSERVER"** — **a pierdut meciul. Stevens a avut o zi bună deşi echipa sa a fost înfrîntă. Winnan a reuşit unele lucruri frumoase, iar Plummer a făcut tot ce a putut dar cu foarte puţin succes".** Din echipa română ziarul evidenţiază pe Răşcanu, Baciu, Postolache, Dragomirescu, Nica şi Durbac.

Referindu-se la meciul de la Redruth, corespondentul agenţiei **FRANCE PRESSE** subliniază la rîndul său că **„...selecţionata rugbyştilor români a lăsat o bună impresie prin jocul său rapid, prin maniera eficace în care linia de înaintaşi a colaborat cu trei-sferturile şi cu fundaşii".**

Următorul meci al rugbyştilor români va avea loc miercuri, 11 octombrie, cu o combinată a comitatelor Cornwall şi Devon.

TELEX ★ TELEX

În etapa a 2-a a campionatului cehoslovac de hochei pe gheaţă, echipa Dukla Jihlava a învins în deplasare cu scorul de 7—3 (2—2, 3—1, 2—0) formaţia Sparta Praga. Alte rezultate: Skoda Plsen — V.S.J. Kosice 5—5 (2—1, 2—2, 1—2); Z.K.L. Brno — Sonp Kladno 3—3 (1—1, 0—1, 2—1); HZ Litvinov — Motor Ceske Budejovice 4—6 (1—3, 3—1, 0—2).

■

Disputat pe ploaie şi vînt, Turul Lombardiei din acest an va rămîne probabil în analele ciclismului cursa cu cele mai multe abandonuri: din 158 de concurenţi aliniaţi la start au trecut linia de sosire doar 17. Dintre aceştia nu a lipsit însă belgianul Eddy Merckx, învingător detaşat cu timpul de 6 h 47:54 pe distanţa de 266 km. La interval de 1:27 au sosit francezul Guimard şi italianul Felice Gimondi. Merckx, care este în vîrstă de 27 de ani, şi poate fi cotat ca unul dintre cei mai valoroşi ciclişti ai tuturor timpurilor, a cîştigat anul acesta Turul Franţei (a patra oară consecutiv), Cursa Milano — San Remo şi alte probe clasice. El se pregăteşte acum să corecteze recordul mondial al orei, singura performanţă care-i lipseşte din palmares pentru a-l egala pe italianul Fausto Coppi.

■

Campionul european de box la cat. mijlocie, francezul Jean Claude Bouttier, l-a întîlnit la Noumea (Noua Caledonie), într-un meci amical, pe argentinianul Jose Chirino. Arbitrul francez Mascot l-a descalificat pe argentinian în repriza a 14-a, deoarece acesta a atacat periculos cu capul.

■

În semifinalele turneului internaţional de tenis de la Tokio, australianul Fred Stolle l-a învins cu 1—6, 6—3, 6—3 pe compatriotul său John Newcombe. El îl va întîlni în finală pe Ken Rosewall (Australia), care l-a eliminat cu 6—0, 7—6 pe americanul Cliff Richey.

Redacţia şi administraţia: Bucureşti, str. Vasile Conta nr. 16; telefoane: centrala 11.10.05, secţia corespondenţi 11.51.09, interurban 73 şi 286; telex: sportrom buc. 180. Tiparul I. P. „Informaţia", Bucureşti 40.368

BIBLIOTECA JUDEȚEANĂ Târgu-Mureș

ÎNTREAGA RECOLTĂ — CÎT MAI REPEDE ÎN DEPOZITE ȘI HAMBARE!

ENTUZIASTE PARTICIPĂRI ALE TINERILOR DIN ASOCIAȚIILE SPORTIVE

Ploile căzute în ultima vreme au îngreunat executarea unor lucrări agricole, cauzînd unele stricăciuni mai ales în grădinile de zarzavat și în vii. Chiar și în aceste condiții, activitatea pe ogoare continuă cu însuflețire. Zeci și sute de mii de tineri, de oameni ai muncii de la sate — și alături de ei de la orașe — sînt prezenți, într-un elan însuflețitor, la strîngerea unor importante cantități de produse agricole. În rîndurile lor se află un mare număr de membri ai asociațiilor sportive, tineri sportivi care-și fac cu abnegație datoria de a-și aduce contribuția la această acțiune patriotică.

31 000 DE ELEVI ALĂTURI DE COOPERATORII BRAȘOVENI

Ploile din ultimele zile — foarte abundente în județul Brașov — au creat mari greutăți, aglomerări și întîrzieri în strîngerea și depozitarea recoltei. Cu toate acestea, indiferent de starea vremii, în numeroase ferme de stat și cooperative agricole, oamenii înfruntă cu bărbăție neajunsurile vremii, în dorința de a strînge avuția rămasă încă pe cîmp, conștienți că în aceste zile se dă, de fapt, o bătălie pentru belșug și bunăstare. Efortul este în același timp spectaculos, simbolic și ilustrativ, demonstrînd marea solidaritate a poporului, chemat să înfrunte și să învingă îndărătnicia unui anotimp, altfel bogat și rodnic.

Nici elevii, bărbații de mîine ai țării, nu puteau rămîne spectatori la această angajare. Și, astfel, putem consemna cu mîndrie că peste 31 000 de elevi din județul Brașov sînt angajați cu toate forțele în această campanie de grăbire și terminare a strîngerii recoltei.

Trei sute de elevi ai Liceului nr. 3 lucrează pe ogoarele de la Stupini, cei de la Liceul nr. 1, „Andrei Șaguna" (700) pe terenurile din Feldioara, cei de la Liceul nr. 4 la Vulcan, cei de la Liceul nr. 2 cu program de educație fizică la Șercaia. Elevii din Făgăraș sînt alături de cooperatorii din Recea, Ileni, Berivoi și Voivodeni la culesul cartofilor, ca și cei din orașul Victoria — pe ogoarele de la Ucea de Sus și de Jos. Și școlile profesionale sînt prezente, participînd cu însuflețire la acest mare efort. 700 de elevi ai Școlii profesionale C.F.R. Brașov s-au angajat să culeagă singuri recolta de cartofi de pe 240 de ha. la C.A.P. Hărman ; 800 de elevi rișnoveni lucrează cot la cot cu cooperatorii din Vulcan, precum și cu părinții și frații lor, membri ai cooperativei din Rișnov ; 800 de elevi de la Școala profesională Hidromecanica și alți 800 de la Tractorul se întrec în hărnicie la Șercaia, Mîndra, Hălchiu și Crisbav ; ca și cei peste 1 300 de elevi ai Grupului școlar Electroprecizia Săcele, veniți în ajutorul cooperativei locale.

Aportul lor substanțial grăbește eliberarea terenului de cartofi, contribuind la salvarea unei recolte amenințate de intemperii și de apa care bălțește.

„Lucrînd cu seriozitate — spunea Nicolae Palhegyi, secretarul Comitetului comunal de partid Beclean, apreciind munca elevilor Școlii profesionale Tractorul — **aceștia au strîns singuri, în urma mașinilor, și au sortat cartofi de pe mai bine de 50 ha., ajutînd la efectuarea lucrărilor și pe alte 80 din cele peste 260 de ha. ale cooperativei locale".**

Prezența maiștrilor de practică, a cadrelor didactice, competența, autoritatea și promptitudinea cu care coordonează activitatea zilnică, entuziastă, a elevilor veniți în sprijinul cooperatorilor, sînt fapte care merită stima și felicitările tuturor.

Mihai BÎRA

DRAGOSTE DE MUNCĂ

Sînt cunoscute pretutindeni frumoasele virtuți la învățătură și în sport ale elevilor Liceului „Ion Luca Caragiale" din Capitală. Recent l-am putut surprinde într-o nouă și lăudabilă ipostază : aceea de neobosiți animatori ai acțiunii patriotice de culegere a produselor agricole.

În această vrednică și nobilă muncă socială l-am întîlnit pe ogoarele și tarlalele I.A.S. Roșia și cele ale C.A.P. Otopeni. Erau peste 400, băieți și fete, sub îndrumarea unui colectiv de profesori din liceu condus de **Nicolae Popa**, director-adjunct pentru problemele de tineret.

Roadele muncii lor însuflețite ? În toate cazurile minunate : la I.A.S. Roșia ei au cules porumb de pe o suprafață de peste 60 000 metri pătrați, în timp ce la C.A.P. Otopeni au recoltat o cantitate de 12 000 kg. de roșii. Valoarea muncii patriotice a elevilor de la „Caragiale" depășește suma de 25 000 lei.

Din discuțiile purtate cu conducerile celor două unități agricole de producție rezultă că elevii și profesorii de la „Caragiale" și-au făcut cu prisosință datoria. Ni s-a vorbit în termeni elogioși despre elevii **Mihai Tănase, Cristian Suciu, Doru Dominteanu, Silvia Stelian și Mariana Șerbănescu,** din anii I și II, fruntași la carte și în sport (voleibaliști, baschetbaliști și handbaliști), precum și despre faptul că și profesorii au muncit cot la cot cu elevii. Și aici exemplele sînt numeroase. Reținem cîteva : **Ion Oprescu, Alexandru Dragomir, Aurel Manolescu, Viorica Nițu, Ioana Dobre și Sorin Munteanu.**

În încheierea acestor rînduri, o ultimă mențiune : elevii și elevele de la „Caragiale" vor răspunde întotdeauna cu multă însuflețire la chemările organizației U.T.C. pentru a da viață unor inițiative destinate să le pună în valoare dragostea lor de muncă, spiritul de înaltă ținută civică în care sînt crescuți și educați.

prof. Camil MORȚUN

PROLETARI DIN TOATE ȚĂRILE, UNIȚI-VĂ!

Sportul

ZIAR AL CONSILIULUI NATIONAL PENTRU EDUCAȚIE FIZICĂ ȘI SPORT

ANUL XXVIII — Nr. 7201 | 4 PAGINI 30 BANI | Marți 10 octombrie 1972

Scorul record al rundei :

ROMÂNIA — ARGENTINA 3½-½ LA OLIMPIADA DE ȘAH

Citiți în pag. a 4-a cronica trimisului nostru special la Skoplje

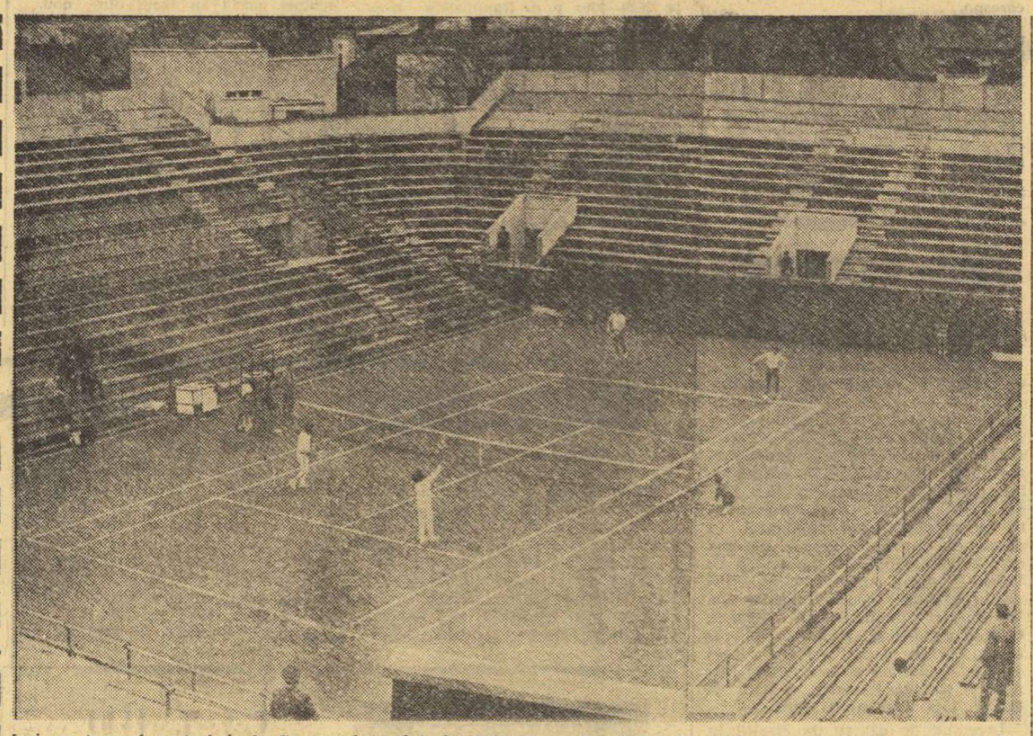

Ieri, pe terenul central de la Progresul, cuplul Ilie Năstase — Ion Țiriac (în alb) s-au antrenat în compania lui Jan Kukal și Viorel Marcu Foto : Paul ROMOȘAN

IN NOUA SA HAINĂ, ARENA PROGRESUL AȘTEAPTĂ OASPEȚII FINALEI „CUPEI DAVIS"

Tenismenii români se antrenează cu asiduitate sub conducerea căpitanului echipei, prof. **Ștefan Georgescu,** iar jucătorii americani au sosit la locul finalei cu mai bine de o săptămînă înainte. Și în timp ce organizatorii pun la punct ultimele amănunte, iată că și scena marii întreceri își-a schimbat complet înfățișarea, arena Progresul fiind gata să-și primească oaspeții, pe sportivi ca și pe numeroșii spectatori atît de dornici să fie martorii celui mai important eveniment al anului din lumea sportului alb.

Parcul de la Progresul, transformat timp de o lună într-un adevărat șantier, se prezintă astăzi ca o bază sportivă complexă, modernă, utilată cu toate instalațiile aferente pentru a putea satisface cerințele cele mai exigente ale jucătorilor, publicului, ca și ale tuturor celor care, în aceste zile, vor avea de făcut față unei activități intense, multiple.

Ne-am întregit această imagine zilele trecute cînd, însoțiți de inginerul **Constantin Vârlan** (coordonator al lucrărilor din partea C.N.E.F.S.), am făcut o trecere în revistă a amenajărilor efectuate.

Ne-am oprit mai întîi la terenul central, complet reamenajat și cu care **Ilie Năstase, Stan Smith, Ion Țiriac** și colegii lor au făcut de acum cunoștință. Pe acest teren ca și pe cele alăturate, straturile de zgură au fost înlocuite, astfel că noile suprafețe oferă condiții bune de joc (mai ales terenul central unde au fost prevăzute o serie de rigole pentru scurgerea apelor). Ne-am convins de aceasta pe parcursul pregătirilor cînd, cu toată ploaia căzută, antrenamentele s-au desfășurat totuși fără vreun inconvenient. Și pentru orice eventualitate au fost confecționate și prelate protectoare în caz de vreme nefavorabilă. Să sperăm însă că timpul va fi mai binevoitor în zilele care urmează.

O deosebită grijă s-a vădit și pentru spectatorii care vor urmări, fără îndoială, în număr mare, întîlnirile din cele trei zile. Spațiul afectat publicului a fost mărit considerabil : de la 2400 la 6200 de locuri. Pe lîngă tribunele din beton existente au fost montate suplimentar altele din țevi metalice, iar fiecare latură dintre cele patru ale tribunelor este prevăzută cu două sau trei intrări de

C. COMARNISCHI

(Continuare în pag. a 4-a)

PE AGENDA ZILEI

● **ANTRENAMENTE** asidue și ieri, la Progresul. Pe terenul central și cele anexe, pregătirile jucătorilor români și americani au alternat în tot cursul zilei, cu toată ploaia intermitentă. Echipa noastră s-a antrenat timp de trei ore. S-a insistat pe proba de dublu, Ilie Năstase — Ion Țiriac jucînd împotriva perechii Jan Kukal — Viorel Marcu. Apoi, s-au efectuat și antrenamente individuale, exersarea loviturilor și jocuri pe cîte un set. După cum ne-a declarat prof. Șt. Georgescu, căpitanul nejucător, antrenamentele echipei române scad în intensitate treptat, pînă în ziua finalei. Americanii au intrat pe teren la ora 11, cu Smith, Van Dillen și Gottfried, jucînd pînă la 13,30. O a doua grupă — cu Gorman, Solomon și Dibbs — a jucat după amiaza, începînd de la ora 15.

● **CUM VA FI VREMEA ?** Răspunsul la această întrebare ne-a fost dat cu multă amabilitate de meteorologul de serviciu, Tamara Limbășeanu : **„Pentru miercuri și joi se prevede că cerul va fi mai mult noros, timpul fiind favorabil ploilor slabe. Temperatura se va afla în creștere ușoară. Vineri** (n.n. în prima zi a finalei) **cerul va deveni variabil, fără ploaie, dar cu ceață dimineața. Vîntul va sufla cu o viteză de 5 pînă la 7 metri pe secundă".**

● **AU ÎNCEPUT** să sosească ziariștii străini, care vor urmări finala „Cupei Davis" din tribuna presei, de la Progresul. Pînă la ora actuală sînt acreditați 54 de reprezentanți ai ziarelor de peste hotare, gazetari și fotoreporteri din S.U.A., Anglia, Italia, Ungaria, Polonia, Franța, R.F. a Germaniei, Bulgaria, Cehoslovacia, precum și numeroși trimiși ai agențiilor de presă, comentatori de radio și televiziune.

ULTIMUL ACT AL „CUPEI ROMÂNIEI" LA HOCHEI

DINAMO ÎNVINGĂTOARE LA UN SCOR CATEGORIC : 6-1 CU STEAUA !

— C. S. Miercurea Ciuc și Dunărea Galați în prima grupă a diviziei A

Competiție organizată în principal pentru a putea asigura formațiilor noastre fruntașe o acomodare cu ritmul întrecerilor din acest bogat sezon (nu peste multă vreme va începe și campionatul diviziei A), „Cupa României" la hochei s-a încheiat aseară, pe patinoarul artificial „23 August", cu o categorică, dar pe deplin meritată, victorie a formației bucureștene DINAMO.

În meciul final jucătorii dinamoviști, confirmînd bunele impresii lăsate din meciurile anterioare, au învins mai clar decît era de așteptat vechea lor rivală Steaua cu scorul de 6—1 (1—0, 3—0, 2—1).

Rezultatul în sine ne scutește de prea multe comentarii. Totuși trebuie precizate cîteva lucruri și anume : formația învingătoare s-a detașat sub toate aspectele, depășindu-și adversarul prin viteză, forță, omogenitate și concepție tactică.

Punctele au fost marcate de **Fl. Sgincă, Bandaș, Moiș, Gh. Hușanu, V. Hușanu, Costea** pentru Dinamo, respectiv, **Calamar.**

În deschidere, C. S. Miercurea Ciuc și Agronomia Cluj au oferit numeroșilor spectatori prezenți o aprigă dispută, încheiată pînă la urmă, dar nu fără oarecari emoții, cu victoria jucătorilor din Miercurea Ciuc : 6—3 (0—2, 3—1, 3—0). Hocheiștii din Miercurea Ciuc, dominați la început, și-au revenit apoi și au cîștigat această partidă, obținînd și calificarea în prima grupă a diviziei A. Au înscris : **Kedveș** (2), **Jere** (2). **Basa** și **Papp** pentru Miercurea Ciuc, **Imre** (2) și **Barbat** pentru Agronomia Cluj.

Călin ANTONESCU

CLASAMENTUL FINAL

1. **Dinamo București**	7	7	0	0	88—15	14
2. Steaua	7	6	0	1	66—13	12
3. C. S. Mierc. Ciuc	7	4	1	2	37—26	9
4. Dunărea Galați	7	4	1	2	32—34	9
5. Agronomia Cluj	7	3	0	4	25—37	6
6. I.P.G.G. Buc.	7	2	0	5	26—40	4
7. Tîrnava Odorhei	7	0	1	6	15—68	1
8. Av. Gheorghieni	7	0	1	6	13—82	1

(Continuare în pag. a 2-a)

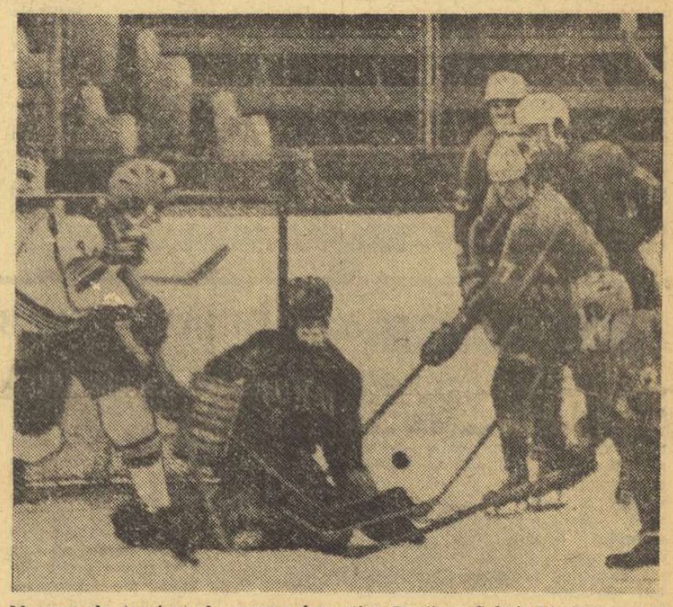

Moment de tensiune la poarta formației Dunărea Galați. Tînărul portar Gh. Hușan va prinde însă pucul, fiind și bine protejat de coechipierii săi, foarte bine grupați în apărare. Fază din meciul Dunărea Galați — I.P.G.G., cîștigat de prima formație

Foto : Dragoș NEAGU

OPINII DUPĂ ETAPA DE FOTBAL

OFENSIVA ECHIPELOR PROVINCIALE N-A FOST O EXCLUSIVITATE A TRECUTULUI CAMPIONAT

● Acțiunile de stimulare a nivelului de joc și-au arătat eficiența ● Mulți tineri se relevă în liniile de atac (Troi, Roznai, M. Sandu, Năstase...) ● O pată de tristețe : avalanșa de accidentări

Sub privirile atente ale lui Boc, Răducanu reține mingea în fața lui Florescu. În stînga, Zotincă gata să intervină. (Fază din meciul Steagul roșu — Rapid, 1—0) Foto : S. BAKCSY

Este ingrată și plină de riscuri încercarea celui care dorește să treacă în revistă o etapă de campionat de fotbal și să tragă concluzii într-un sport în care ceea ce afirmi azi poate fi dezis mîine. De pildă : ce poți să spui despre un clasament în care **Steaua,** beneficiara nr. 1 a ultimului sezon de transferări și **Dinamo,** echipa pe care se bazează (sau poate mai corect zis : s-a bazat) „11"-le național, ocupă locul de mijloc, iar **Rapid,** deținătoarea „Cupei României", poartă lanterna roșie ? Sau cum să explici prezența (facem abstracție de **Steagul roșu Brașov** și **Sport Club Bacău,** amestecate și anul trecut, de mai multe ori, în plutonul fruntaș) feroviarilor din **Cluj** și a minerilor din **Petroșani** în primele patru locuri, după ce în ultima ediție a campionatului duseseră trena ?

Un singur lucru este clar : **ofensiva echipelor provinciale,** ani de zile redusă la calitatea de furnizoare de talente pentru formațiile bucureștene, anunțată în trecuta ediție a Diviziei naționale A, **a devenit mai pregnantă acum.** De altfel, după meciurile de duminică, provincia ocupă primele cinci locuri, iar în cele șase etape

Mircea TUDORAN

(Continuare în pag. a 3-a)

MARIA ALEXANDRU TRIPLĂ CAMPIOANĂ BALCANICĂ

ANKARA, 9 (Agerpres). — Campionatele balcanice de tenis de masă s-au încheiat la Ankara cu un remarcabil succes al reprezentanților României, care în probele individuale au cucerit trei titluri : simplu femei, dublu femei și dublu mixt. În finala probei feminine, **Maria Alexandru** a întrecut-o cu 3-0 pe iugoslava Elisabeta Palatinus, revelația concursului, jucătoare în vîrstă de 13 ani. În proba de dublu, reprezentantele noastre **Maria Alexandru** și **Carmen Crișan** au dispus cu 3—0 de iugoslavele Palatinus și Der, iar la dublu mixt, cuplul **Maria Alexandru — Aurel Ovanez** a învins cu 3—1 perechea bulgară Neikova — Kitov. Finala probei de simplu bărbați a revenit iugoslavului Karakașevici, învingător cu 3—1 în fața compatriotului său Savnik.

Miine, joc de verificare a fotbaliștilor noștri, pe stadionul „23 August"

LOTUL A ÎNTÎLNEȘTE PE AKADEMIK SOFIA

● Formația bulgară înlocuiește selecționata Greciei care nu a putut face deplasarea din cauza rejucării partidei Panathinaikos-ȚSKA Sofia ● Lotul de tineret întîlnește tot mîine Petrolul Ploiești ● Sameș și Hajnal convocați la lotul A în locul accidentaților din etapa de duminică

Așa după cum fusese stabilit, în planul de acțiune al F.R.F., loturile naționale de fotbal, A și de tineret, s-au reunit ieri dimineață în vederea partidelor de verificare programate pentru mîine în Capitală. Un număr de aproape 40 de jucători au răspuns mai întîi „prezent", la apelul general al celor doi antrenori federali, Angelo Niculescu și respectiv Cornel Drăgușin, după care, în jurul orei prînzului, a avut loc separarea seniorilor de cadeți ; programul se va desfășura în continuare sub conducerea fiecăruia dintre antrenorii coordonatori și în funcție de sarcinile de pregătire specifice.

De o parte, candidații la tricoul tricolor al primei reprezentative : **Adamache** și **Stan** portari ; **Sătmăreanu, Dobrău, Antonescu, Sameș,**

Mihai IONESCU

(Continuare în pag. a 3-a)

Sporturile olimpice și evoluția concurenților români la München

VOLEIBALIȘTII N-AU EVOLUAT LA POSIBILITĂȚILE MAXIME, ACȚIONÎND INEGAL, FĂRĂ AMBIȚIA DE A SE AUTODEPĂȘI

O sumară statistică privind durata în timp a fiecărei competiții olimpice a scos în evidență faptul că din numărul total de ore, volelului i-a revenit „partea leului". Timp de aproape două săptămîni în eleganta Wolleyballhalle din Parcul Olimpic, cele 20 de echipe masculine și feminine, participante la această importantă confruntare, au evoluat zilnic cîte 7—8 ore. Zi de zi, cîte 3 000 de spectatori au asistat la meciuri de un înalt nivel tehnic.

Repartiția jucătorilor din lotul reprezentativ pe cluburi este următoarea : DINAMO — 5, STEAUA — 3, RAPID — 2, UNIVERSITATEA CLUJ — 1. O contribuție limitată la patru cluburi, în timp ce voleiul este un sport foarte dezvoltat, practicat la multe cluburi. Nu este oare minimală prezența jucătorilor care provin din rîndurile cluburilor și asociațiilor universitare și sindicale ? Își îndeplinesc oare aceste nuclee sportive de performanță menirea lor de îndată ce nu promovează valori internaționale ? Nu este oare aceasta un prilej de meditație post-olimpică pentru cei în cauză ?

După cum este cunoscut, la actuala ediție a Jocurilor Olimpice, numărul

Aurelian BREBEANU
Emanuel FANTANEANU

(Continuare în pag. a 2-a)

● Pregătirea n-a fost desăvîrșită pentru toate compartimentele ● Coeziunea lotului, un punct foarte nevralgic ● Tinerețea echipei poate învinge pe viitor dificultățile actuale

În Wolleyballhalle din München, ca o adevărată sală de concerte, impunătoare și elegantă, echipa României a fost o prezență remarcată de miile de spectatori care ocupau seară de seară fotoliile și stalurile de plastic, multicolore.

Băieții noștri erau atletici, chipeși, puternici, cu o bună tehnică. De regulă, la încălzirea care se efectua în terenul de joc ei stîrneau admirație, fază după fază, pentru scheme spectaculoase care le exersau. Nu la fel erau însă apreciați în timpul jocurilor oficiale pentru că realizările eficace alternau cu faze de o slăbiciune contrastantă față de ceea ce reușiseră la un moment dat. **Jucătorii noștri dădeau astfel dovadă de o comportare inegală nu numai de la meci la meci, de la set la set, dar și de la o fază la cealaltă. ACEASTA INEGALITATE avea să fie principala cauză a nerealizării unui loc mai bun decît al cincilea ocupat în clasamentul final.** Dacă jocul nereușit ar fi fost într-o proporție oarecum acceptabilă de 20—30 la sută, tot ar mai fi existat speranța ca în unele întîlniri, ca de pildă, cu Brazilia, să se cîștige partida. Însă, din păcate, de foarte multe ori, fazele nereușite se apropiau de 50 la sută. Din această cauză unele realizări excepționale, erau anihilate de momente stupefiante cînd mingea era „pusă" de regulă de către adversari pe lîngă blocaj, cu ușurința cu care se putea păcăli o echipă începătoare. **În deosebi, SLĂBICIUNEA JOCULUI DE APĂRARE, în linia a doua, a fost principala cauză pentru care jocul echipei României n-a fost consistent la valoarea celor trei echipe medaliate, Japo-**

Aurel NEAGU

(Continuare în pag. a 2-a)

ASTĂZI SOSESC PARTICIPANȚII LA MARILE DEMONSTRAȚII DE PATINAJ

În cursul zilei de azi sînt așteptate să sosească în Capitală toate delegațiile de patinatori artistici care și-au anunțat participarea la marile demonstrații ce vor avea loc la Miercurea Ciuc (11—12 octombrie) și București — 14 octombrie.

Doina Mitricică și Beatrice Huștiu — două dintre reprezentantele noastre (surprinse, ieri, la un antrenament) care vor evolua în cadrul demonstrațiilor de la M. Ciuc și București Foto: V. BAGEAC

În ultimul moment am fost informați că reprezentantul Franței, **Jaky Mrozek** (vicecampion al țării) va veni în București însoțit de frații **Pierre** și **Elisabeth Lamine**, campionii la simplu juniori ai Parisului. Evoluțiile lor la demonstrațiile de la Miercurea Ciuc și București sînt așteptate în mod deosebit, cu mult interes. La ultimul campionat al Franței, tînăra Lamine a luat startul și la întrecerile senioarelor, reușind la „libere", să se situeze pe primul loc al clasamentului Se pare că este vorba de un talent cu totul ieșit din comun.

Veștile sosite din Miercurea Ciuc relevă interesul cu care sînt așteptați oaspeții ca și demonstrațiile la care vor participa. Palatul de gheață a fost împodobit sărbătorește, aici urmînd să aibă loc, cu această ocazie, festivitatea prilejuită de aniversarea celor 100 de ani de existență a patinajului românesc, ca și semicentenarul federației.

Din partea țării noastre au fost desemnați să participe la demonstrațiile următorii sportivi: **Doina Mitricică** — campioană națională, **Mircea Ion** — vicecampion național, **Atanasie Bulete, Octavian Goga, Silvana Suciu** — campioană națională la junioare, **Letiția Păcuraru** și **Dan Săveanu** — campioni naționali la perechi, **Gabriela Voica, Cornelia Picu, Simona Grigorescu, Roxana Stănișor, Dana Rădulescu, Irina Nichiforov, Daniel Ginghină** și **Beatrice Huștiu** (o reapariție așteptată cu mult interes).

POPICE

ÎN CAMPIONATUL DIVIZIEI A

ECHIPA RAPID BUCUREȘTI (m) MAREA INVINSĂ A ETAPEI

În etapa a III-a a campionatului diviziei A s-au înregistrat următoarele rezultate:

FEMININ

Metrom Brașov — Cetatea Giurgiu 2 650—2 419 p d. Partidă destul de disputată, în care jucătoarele ambelor formații au realizat rezultate mari. Gazdele au avut cinci concurente cu cifre de peste 435. Cele mai eficace au fost: Margareta Nagy — 481 p d., de la Metrom și, respectiv, Elena Rada — 434 p d. (**V. SECĂREANU** — coresp.).

Laromet București — Gloria București 2438—2242 p d. Meci la discreția gazdelor, din rîndurile cărora patru jucătoare, în frunte cu dubla campioană mondială, Elena Trandafir (425 p d), au doborît peste 400 de popice. De la învinse, cea mai în formă sportivă a fost Ana Petrescu — 405 p d. (**V. CARIANOPOL** — coresp.).

Record Cluj — Voința Craiova 2 287—2 342 p d. Noua promovată în divizie, Record Cluj, n-a reușit să cîștige nici pe teren propriu. Performera reuniunii a fost craioveanca Maria Floricel — 415 p d. (**E. FEHERVARI** — coresp.).

Hidromecanica Brașov — Voința Timișoara 2449—2238 p d. Deși n-au jucat pe arena lor, brașovencele au cîștigat la scor. S-au remarcat: Ilse Schmidt 436 p d, Mariana Antuș 422 p d, de la gazde și Eugenia Eichof 388 p d. de la oaspete. (**C. GRUIA** — coresp. jud.).

Rapid București — Voința Constanța 2539—2304 p d. Rapidistele n-au avut nici o problemă în acest joc, pe care l-au cîștigat foarte ușor. Navon și Pințea au fost din nou cele mai precise jucătoare, fiind notate cu 457, respectiv, 453 p d. De la Voința, cele mai multe popice le-a doborît Maria Chesnoiu.

Frigul București — Instalatorul București 2437—2308 p d;

Voința Mediaș — U.T. Arad 2492—2170 p d.;

Voința Cluj — Voința Tg. Mureș 2341—2338 p d.

MASCULIN

Spartac Satu Mare — Olimpia Reșița 5302—5076 p d. Noua promovată în divizie, Spartac, a surclasat formația reșițeană, campioană a țării acum cîțiva ani. Primii notați pe foile de arbitraj au fost Bosnyak (S) — 945 p d și Pecoli (O) — 890 p d. (**Z. KOVACS** — coresp.).

Victoria Bod — Rapid București 5517—5498 p d. Popicarii fabricii de zahăr din Bod au realizat o nouă performanță pe arena lor proprie, întrecînd pe Rapid (aflată la prima înfrîngere). Rezultatul a fost decis de ultima pereche: Ferentz (V) — Mântoiu (R) 994—864. După cinci schimburi, bucureștenii conduceau cu 111 „bețe"! (**G. LORAC** — coresp.).

Constructorul București — Flacăra Cîmpina 5619—5451 p d. Pistele arenei echipei gazdă au făcut din nou... minuni. Doi dintre competitori, bucureșteanul Deneș și cîmpineanul Purje au doborît fiecare peste 1 000 de popice (!). Primul 1011, al doilea 1005. (**N. DUMITRU** — coresp.).

Constructorul Galați — Laromet București 5108—4850 p d. Reuniune calmă, în care problema învingătorului nu s-a pus nici un moment. Gazdele au avut din nou în Băiaș cel mai precis jucător. El a realizat 926 p d, iar colegul său de echipă, Ivan, 888 p d. De la bucureșteni s-a evidențiat doar Dumitrache — 865 p d. (**GH. ARSENE** — coresp.).

Jiul Petrila — C.F.R. Timișoara 5003—4967 p d;

Voința Tg. Mureș — I. C. Oradea 5126—4967 p d;

Voința Cluj — C.F.R. Tg. Mureș 5144—4895 p d.

TIR

CAMPIONATUL NAȚIONAL

ÎN FINE, DAN IUGA A CUCERIT UN TITLU DE CAMPION

Ieri, după patru zile de întreceri, s-a încheiat pe poligonul Tunari campionatul național de tir pe 1972. Conform tradiției, în final s-au întrecut țintașii de la probele de calibru mare, pistol și armă liberă.

Proba de pistol a revenit dinamoviștilor care, atît la individual, cît și pe echipe, și-au adjudecat titlurile. Noul campion al țării este **Dan Iuga**, medaliat cu argint la München, dar la pistol liber, Iuga și-a depășit net toți adversarii care aveau pretenții la locul I, printre care și L. Giușcă (I.E.F.S.), campionul de anul trecut.

La dificila probă de armă liberă calibru mare, campionul absolut de anul trecut, **Petre Șandor** (Steaua) n-a mai reușit să cîștige toate cele patru titluri, la poziția genunchi cel mai bine a punctat pe țintele aflate la 300 m distanță dinamovistul **Gheorghe Sicorschi**. Proba a avut de data aceasta o desfășurare inedită, la ea participînd și echipe de biatloniști de la **S.B.C. Sinaia, A.S.A. Brașov** și **Dinamo Brașov**.

Rezultatele de ieri: pistol calibru mare 30+30 focuri 1. D. Iuga (Dinamo) 585 p (la precizie 289, la viteză 296), 2. M. Roșca (Dinamo) 577 p (284—293), 3. V. Atanasiu (Steaua) 576 p (283—293), 4. G. Maghiar (Dinamo) 573 p, 5. I. Tripșa (Dinamo) 573 p, 6. M. Niță (Olimpia) 568 p. **Pe echipe: 1. Dinamo 2308 p**, 2. Steaua 2268 p. **Armă liberă calibru mare 40 f. poz. culcat: 1. P. Șandor (Steaua) 391 p**, 2. E. Satala (Dinamo) 390 p, 3. Gh. Sicorschi (Dinamo) 382 p. (primul biatlonist locul 4 — Gh. Voicu — S.B.C. Sinaia — 378 p). **40 f. poz. în picioare: 1. P. Șandor 367 p**, 2. E. Satala 353 p, 3. I. Olărescu (I.E.F.S.) 349 p. (7 — Gh. Carabela — A.S.A. Brașov — 320 p). **40 f. poz. genunchi: 1. Gh. Sicorschi 383 p**, 2. P. Șandor 381 p, 3. I. Olărescu 373 p. (10 — D. Soiu — A.S.A. Brașov — 298 p). **3×40 focuri: 1. P. Șandor 1139 p**, 2. E. Satala 1111 p, 3. Gh. Sicorschi 1108 p. (9 — D. Soiu 964 p.). **Pe echipe: 1. Steaua 4 256 p**, 2. A.S.A. Brașov 3 676 p, 3. Dinamo Brașov 3 409 p.

Iată și clasamentele complete de la unele probe din penultima zi a competiției: pistol liber 60 f: 1. N. Ciotloș (Steaua) 548 p (baraj — ultima decadă 96 p), 2. D. Iuga (Dinamo) 548 p (u.d. 95), 3. V. Atanasiu (Steaua) 538 p, 4. M. Roșca (Dinamo) 537 p, 5. T. Jeglinschi (Metalul) 532 p, 6. M. Teodor (Steaua) 531 p. **Pe echipe: 1. Steaua 2 146 p**, 2. Dinamo 2 136 p, 3. I.E.F.S. 2 080 p. **Armă standard 3×20 f. seniori: 1. P. Șandor (Steaua) 573 p**, 2. Șt. Caban (Dinamo) 572 p, 3. N. Rotaru 570 p (198 p la poziția genunchi !), 4. E. Satala (Dinamo) 569 p, 5. Gh. Vasilescu (Olimpia) 567 p, 6. I. Codreanu (Steaua) 565 p. **Pe echipe: 1. Dinamo I 2 261 p**, 2. Steaua I 2 246 p, 3. Metalul 2 204 p. **Talere aruncate din șanț (200 buc.): 1. A. Marinescu (C. S. Școlarul Buc.) 171 t**, 2. I. Dumitrescu (Olimpia) 169 t, 3. Gh. Florescu (Steaua) 161 t, 4. G. Suditu (Steaua) 153 t, 5. A. Vasile (Steaua) 151 t, 6. Șt. Popovici (Olimpia) 147 t.

Nicolae Ciotloș (Steaua), cel care l-a invins la pistol liber pe vicecampionul olimpic al probei, Dan Iuga

T. RABȘAN

CĂLĂRIE

„CUPA FEDERAȚIEI"

LUGOJ (prin telefon, de la corespondentul nostru). La baza hipică din localitate au început disputele din cadrul competiției dotată cu „Cupa Federației". Timpul nefavorabil nu a permis desfășurarea în bune condițiuni a concursului, proba pe echipe, cea mai importantă de altfel, fiind programată în cursul acestei săptămîni. În proba de obstacole, individual, cea mai bună comportare au avut-o **D. Velea** (Steaua) cu Piersic, **M. Aluneanu** (Filmul) cu Arogant, **Gh. Moișeanu** (Dinamo) cu Banchet, **O. Podaru** (C.S.M. Iași) cu Val, iar la ștafetă pe primul loc s-a clasat echipa combinată a asociațiilor **Filmul** și **Rovine Craiova**, urmată de **C.S.M. Iași. Dinamo** și **Steaua.**

Începînd de azi se dă startul în etapa finală a concursului complet.

C. OLARU

HOCHEI

„CUPA ROMÂNIEI"

(Urmare din pag. 1)

Runda finală a competiției a început cu un meci mai puțin atractiv în care s-au aflat față-n față formațiile clasate pe ultimele două locuri ale clasamentului: **Tîrnava Odorhei** și **Avîntul Gheorghieni.** Partida dintre ele urma doar să decidă — prin rezultatul său — care va fi deținătoarea „lanternei roșii". Răscolite la acest nivel, ambițiile competiționale au dat o oarecare tentă de derby acestui joc, cu un nivel tehnic modest, dar de mare luptă și care s-a încheiat pînă la urmă... nedecis: **4—4 (1—3, 3—0, 0—1).** În acest fel, beneficiind de un golaveraj mai bun, Tîrnava Odorhei a putut evita ultimul loc.

Cea de a doua partidă disputată dimineața a avut în schimb, așa cum era de așteptat, veritabile caracteristici de derby, ambele competitoare fiind angajate în lupta pentru promovarea în prima grupă valorică a diviziei A. Atît **Dunărea Galați**, cît și **I.P.G.G. București** au activat în sezonul trecut în grupa secundă a diviziei A, dar pînă în prezent ele au constituit revelațiile acestui debut de sezon, concurînd cu șanse certe la intrarea în elita hocheiului nostru. Ca și în meciurile precedente, gălățenii s-au dovedit mai bine pregătiți, în special în ceea ce privește organizarea jocului, ceea ce le-a dat un plus de siguranță în apărare și o mai mare eficacitate în acțiunile ofensive. Din aceste motive victoria lor a fost pe deplin meritată: **4—2 (1—0, 2—2, 1—0)**, iar calificarea printre primele patru formații ale diviziei A nu mai poate fi socotită nici întîmplătoare și nici măcar norocoasă.

BOX

REZULTATE NORMALE ÎN ULTIMA ETAPĂ A CUPEI F. R. B.

Duminică s-au disputat ultimele partide din cadrul turului Cupei F.R. Box — competiție ce a înlocuit campionatul național pe echipe. În cele patru serii, ale căror cîștigătoare se vor întîlni în turneul final, s-au înregistrat următoarele rezultate: **A.S.A. Bacău — Muscelul Cîmpulung Muscel 11—11.** Cu acest egal în deplasare echipa din Cîmpulung a făcut un nou pas spre actul final al competiției, deși evoluează în aceeași serie cu echipa cîștigătoare a ediției de anul trecut, combinata Metalul+Rapid București. **Metalul+Rapid — Combinata Portul Constanța+Cimentul Medgidia** 18—4; SERIA a II-a: **U.M. Timișoara — Selecționata Caraș Severin 7—15, Constructorul Galați — Electroputere Craiova 17—5**; SERIA a III-a: **Selecționata Brăila — Nicolina Iași 17—5.** Meciul dintre Farul Constanța și Dinamo Brașov (amînat) se dispută azi. SERIA a IV-a: **Selecționata Cluj — Combinata Baia Mare+Satu Mare 13—9, Motorul Arad — Crișul Oradea 11—11.**

HALTERE

C. S. M. CLUJ A CÎȘTIGAT CAMPIONATUL JUNIORILOR

PLOIEȘTI, 9 (prin telefon). Timp de trei zile s-a desfășurat în localitate campionatul național pe echipe la haltere, pentru juniori. Cu acest prilej s-au organizat, pentru prima oară într-o competiție oficială, întrecerile conform noului regulament internațional, la două stiluri: smuls și aruncat. La cat. semigrea, **Ion Laszlo** (Oțelul Tg. Mureș) a corectat recordul țării la juniori mici, stilul smuls, cu 107,5 kg. De notat buna organizare, unele rezultate promițătoare precum și aportul unor antrenori la buna pregătire a elevilor: **T. Roman, S. Iavorek, L. Ionescu, S. Cazan, Gh. Apostol, D. Hitru.**

Iată rezultatele pe categorii. **Cat. muscă:** D. Iancu (S. N. Constanța) 185 kg (80, 105); **cat. cocoș:** M. Chiamil (S.N. Constanța) 187,5 kg (80, 107,5); **cat. pană:** M. Palloș (C.S.M. Cluj) 205 kg (90, 115); **cat. ușoară:** Daniel Vasile (C.S.M. Cluj) 235 kg (100, 135); **cat. semimijlocie:** S. Apostol (Rapid) 242,5 kg (105, 137,5); **cat. mijlocie:** T. Petrișor (Dinamo) 260 kg (120, 140); **cat. semigrea:** I. Laszlo (Oțelul Tg. Mureș) 245 kg (105, 140); **cat. grea:** Ștefan Kreicik (C.S.M. Cluj) 240 kg (110, 130); **cat. supergrea:** C. Mărgărita (Rapid) 215 (95, 120).

Titlul de campioană a fost cîștigat de C.S.M. CLUJ. Pe locurile următoare s-au clasat: 2. Clujeana; 3. Steaua; 4. Rapid; 5. S. N. Constanța; 6. Progresul.

Aurel VASILESCU — coresp.

LUPTE

REZULTATE, CLASAMENTE, ÎN DIVIZIA DE „LIBERE"

În cadrul etapei din campionatul de lupte libere pe echipe, desfășurată duminică, s-au disputat și întîlnirile de la Satu Mare. Iată rezultatele acestor meciuri: **Olimpia Satu Mare** cu **Vulturii Textila Lugoj** 24—12, cu **Mureșul Tg. Mureș** 19—13; **Mureșul Tg. Mureș — Vulturii Textila Lugoj** 21—17.

Clasamentele celor două serii arată astfel:

EST

1.	St. roșu Brașov	10	10	0	0	215-86	30
2.	Din. București	10	8	0	2	246-151	26
3.	Met. Tîrgoviște	10	7	0	3	205-149	24
4.	Dunărea Galați	10	6	0	4	170-145	22
5.	Progr. Buc.	10	3	3	4	163-175	19
6.	Progr. Brăila	10	3	2	5	155-190	18
7.	Tomistex C-ța	10	2	1	9	129-188	17
8.	Autosport Sf. Gheorghe	10	2	0	8	122-230	14
9.	Nicolina Iași	10	1	0	9	95-199	12

VEST

1.	Steaua Buc.	10	9	0	1	223-135	28
2.	Din. Brașov	10	8	0	2	226-96	26
3.	Olim. Satu Mare	10	6	1	3	194-169	23
4.	Lemnarul Odorhei	8	6	0	2	219-144	20
5.	Mureșul Tg. M.	10	4	0	6	142-204	18
6.	Vulturii Textila Lugoj	10	3	1	6	151-187	17
7.	Rapid Buc.	10	1	1	8	118-222	13
8.	A.S.A. Brașov	8	1	1	6	117-176	11
9.	C.F.R. Tim.	8	0	3	5	85-185	11

POLO

ÎN CAMPIONATUL NAȚIONAL

În ultima etapă a campionatului național de polo s-au mai înregistrat următoarele rezultate: **Rapid — Progresul** 4—0 (1—0, 0—0, 0—0, 3—0); **Voința Cluj — Olimpia Oradea** 15—4 (2—1, 3—1, 5—0, 5—2); **Politehnica Cluj — I.E.F.S.** 7—5 (1—0, 2—0, 2—3, 2—2); **I.E.F.S. — Vagonul Arad** 7—4 (2—2, 3—0, 1—2, 1—0).

JUDO

VAGONUL ARAD PE PRIMUL LOC IN DIVIZIA A

Obținînd victorii și în etapa a II-a din campionatul diviziei A de judo, echipa **Vagonul Arad** a trecut în fruntea clasamentului.

1.	Vagonul Arad	4	4	0	0	12—5	4
2.	Șoimii Buzău	4	3	0	1	13—4	3
3.	Rapid București	4	3	0	1	10—6	3
4.	Dinamo Brașov	4	2	0	2	13—6	2
5.	Școala sp. nr. 2 Buc.	4	2	0	2	7—9	2
6.	I.E.F.S.	4	2	0	2	8—11	2
7.	Universitatea Cluj	4	1	0	3	7—8	1
8.	Constructorul M. Ciuc	4	1	0	3	4—14	1
9.	Montorul Pitești	4	0	0	4	4—15	0

ATLETISM

DINAMO TREBUIE SĂ TINDĂ ȘI SĂ VREA MAI MULT!

Este absolut indiscutabil că, dacă timpul ar fi fost favorabil am fi avut prilejul să consemnăm o cu totul altă cotă valorică, cu mult mai ridicată, la întrecerile acestei a XIV-a ediții a Dinamoviadei internaționale. Dar, ca și „internaționalele" din 1971 și această însemnată competiție a stat la cheremul timpului (ploaie, frig și vînt) care a pus o stavilă, în majoritatea cazurilor, inabordabilă pentru toți participanții. Este limpede că în condiții normale de concurs rezultatele generale ar fi fost cu mult superioare celor înregistrate și că, — ca să dăm doar un singur exemplu — Argentina Menis ar fi avut posibilitatea să realizeze chiar un nou record al lumii! În condițiile unui cerc extrem de alunecos ea a izbutit să arunce, de două ori, discul dincolo de 63 de metri, ceea ce, trebuie să recunoaștem, nu este cîtuși de puțin o performanță oarecare. După cum ne mărturisea antrenorul Ion Benga, eleva sa se află, în aceste zile, într-o foarte bună dispoziție fizică și profitînd de ultimele două concursuri oficiale ale sezonului (este vorba de cele două etape ale returului campionatului republican pe echipe) Argentina nu va renunța la intenția de a încheia anul competițional fără să mai fi încercat ameliorarea propriului său record al lumii.

Dar așa a fost să fie cu această atît de interesantă Dinamoviadă care a prilejuit totuși sportivilor români o seamă de satisfacții de prim ordin, în care și locul secund ocupat de ei în clasamentul general al competiției. A fost, indiscutabil, un succes neașteptat, avînd în vedere forța participanților, un succes care demonstrează însă în mod elocvent marile resurse și potențe pe care le au unii dintre atleții noștri și în ansamblu secția de specialitate a clubului bucureștean. Ani de-a rîndul fruntașă a atletismului nostru, Dinamo București va trebui să facă în viitor încă și mai mult pentru dezvoltarea acestui sport al sporturilor, cu o pondere atît de mare la Jocurile Olimpice. Dinamo are, evident, posibilități pentru a marca saltul de calitate spre marea performanță, de care duce atîta nevoie atletismul românesc.

Pentru aceasta este nevoie, desigur, de o muncă și mai susținută, de o mai bună organizare, de mai mult sprijin din partea consiliului clubului și al forurilor sale diriguitoare.

438 DE SPORTIVI ÎN CONCURSURILE DE LA BACĂU

BACĂU, 8 (prin telefon, de la corespondentul nostru județean, Ilie IANCU).

În localitate s-au desfășurat, la sfîrșitul săptămînii trecute, întrecerile mai multor campionate și concursuri cu caracter republican. Condițiile atmosferice destul de bune au îngăduit celor 438 de sportivi (272 atleți și 166 atlete) să concureze în condiții bune și să obțină unele performanțe remarcabile. Au fost prezenți la diversele probe reprezentanții a 50 de cluburi și asociații sportive din întreaga țară.

Iată acum și cîteva dintre rezultatele înregistrate cu acest prilej: SENIORI: **60 m**: I. Popa (U Cluj) 7,2; **1000 m**: Al. Moldoveanu (U Cluj) 2:30,8; **2000 m**: Gh. Dolcu (CSM Cluj) 5:30,8; **300 m**: Gh. Monea (U Cluj) 35,5; **4×200 m**: Universitatea Cluj 1:35,6; **4×800 m**: C.A.U. Buc. 8:07,6; **4×1500 m**: C.A.U. Buc. 16:57,8; SENIOARE: **60 m**: Greta Măgirescu (Șc. sp. Bacău) 7,6; **1000 m**: Rafira Fița 2:47,7; **600 m**: Valeria Ban (Voința Cluj) 1:47,7; **200 mg**: Florica Boca (Rapid Buc.) 29,6, El. Mîrza (Dinamo) 32,5, Elis. Cojocaru (Textila Botoșani) 33,8 (El. Mîrza a căzut în momentul în care conducea detașat !); **4×200 m**: C.A.U. 1:48,4; **3×800 m**: C.A.U. 7:19,6; **3000 m**: Maria Lincă (Metalul Buc.) 9:46,2 — record național, Valeria Ban 10:31,6, Paulina Toader (Inst. ped. Galați) 10:35,7; JUNIORI I: **60 m**: H. Laderer (Șc. sp. Șoimii Sibiu) 7,0; **1000 m**: Em. Adămoaie (Ceahlăul P. Neamț) 2:32,2; **4×200 m**: Șc. sp. Oradea 1:32,8; **300 m**: I. Naradi (Șc. sp. Oradea) 36,2; **20 km marș**: L. Pescaru (CSO C-lung Muscel) 1.35:40,2 — record național juniori I. St. Ioniță (Metalul Plopeni) 1.38:27,4, C. Corban (PTT Buc.) 1.44:54,6; echipe: 1. P.T.T. Buc. 8 p, 2. Dinamo Buc. 13 p, 3. Viitorul Buc. 24 p; **2000 m**: V. Lupu (SSA Buc.) 5:44,8; **4×800 m**: S.S.A. Buc. 8:07,9; JUNIOARE I: **60 m**: Ad. Surdu (Lic. 2 Iași) 7,6; **200 mg**: Olga Ciobanu (Lic. 2 Iași) 29,1, El. Crăciun (SSA Buc.) 30,5, Ștef. Sasu (Lic. 2 Iași) 30,8; **1000 m**: Cornelia Holub (Metalul Buc.) 2:56,2; **600 m**: Elena Tărîță (C.A. Roman) 1:38,8; **3×800 m**: Clubul atletic Roman 7:15,0; **4×200 m**: C.A. Roman 1:47,5; **3000 m**: C. Holub 10:15,0; **pentatlon**: Anca Hoinărescu (Lic. N. Bălcescu Cluj) 3746 p; JUNIORI II: **60 m**: V. Dumitrescu (Șc. sp. Constanța) 7,0; **1500 m**: Al. Aldea (Met. Buc.) 4:09,9; **500 m**: Em. Filip (CA Roman) 1:07,5; **4×200 m**: Școala sportivă Constanța 1:35,5; **8+4+2+100 m**: Șc. sportivă Oradea 3:30,8; JUNIOARE II: **60 m**: Coculeana Bucătaru (Lic. 2 Iași) 8,0; **200 mg**: Elena Costin (Farul C-ța) 31,4; **500 m**: Elena Nichita (C.A. Roman) 1:20,8; **4×200 m**: C.A. Roman 1:51,1.

ANCA HOINĂRESCU

O FRUMOASĂ PILDĂ

Vreme imposibilă, despre care se spune că... nici cîinele să nu-l lași afară! În astfel de condiții, pe un stadion total pustiu, într-un deplin anonimat au avut loc, la sfîrșitul săptămînii trecute, întrecerile decatloniștilor pentru desemnarea campionilor țării, la seniori și la juniori. Frigul pătrunzător și mai ales vîntul puternic, din față, i-a deranjat vizibil pe fiecare concurent în lupta pentru rezultate cît mai bune care să-i asigure, conform tabelei internaționale, un punctaj cît mai ridicat. Chiar și numai pentru curajul de a fi luat parte la aceste întreceri, concurenților li se cuvin cele mai frumoase aprecieri, pentru că, în fond, a fost vorba de un autentic eroism!

Mai presus de toți, laude clujeanului **Vasile Bogdan** nu doar pentru faptul că și-a reeditat succesul din ultimii ani, cîștigînd campionatul seniorilor, ci pentru maniera în care a înțeles să concureze. În ultima probă a primei zile de concurs s-a tăiat foarte adînc la arătătorul mîinii drepte. A fost, bineînțeles, tratat de medic dar, rana era rană. Sîmbătă, accidentat, cu sîngele șiroindu-i pe mînă, a aruncat discul, a sărit cu prăjina și a mai aruncat sulița. Este o frumoasă pildă pe care studentul clujean a dat-o cu acest prilej. Punctajul său total n-a mai atins valoarea celui din alte competiții (în condițiile amintite, ar fi fost de-a dreptul imposibil!) dar victoria sa este poate cea mai frumoasă din toate cîte a obținut acest tînăr, pînă astăzi. Un sincer bravo, Vasile Bogdan!

Și acum campionatul pe echipe

ÎN CAPITALĂ, DERBYUL DINAMO — C.A.U. — STEAUA

Principala competiție atletică care domină programul de concursuri al acestei săptămîni este, indiscutabil, campionatul republican pe echipe, mai ales că această a treia etapă a sa programează la București triunghiularul-derby **Dinamo** (deținătoarea titlului), **Clubul atletic universitar și Steaua.** Meciurile se vor desfășura pe stadionul Republicii și reunesc o serie dintre cei mai valoroși atleți ai țării. Tot la București este programată și întîlnirea dintre **Metalul—Timiș—Cluj.** Al treilea triunghiular va avea loc la Cîmpulung Muscel **(Argeș—Brașov—Rapid).**

În campionatul interjudețean pe echipe se vor desfășura următoarele întîlniri: Zona I: **Vîlcea — Suceava — Ilfov** (Rm. Vîlcea), **Brăila — Iași — S.S.A. București** (Brăila), **Neamț — Constanța — Bacău** (Roman); Zona a II-a: **Dolj — Arad — Caraș Severin** (Craiova), **Mureș — Satu Mare — Bihor** (Tg. Mureș), **Sibiu — Maramureș — Prahova** (Sibiu).

Rubrică redactată de **Romeo VILARA**

VOLEIBALIȘTII N-AU EVOLUAT LA POSIBILITĂȚILE MAXIME

(Urmare din pag 1)

reprezentativelor masculine a fost mărit de la 10 la 12, ceea ce, desigur, a dus la sporirea atît a duratei competiției, cît și a solicitărilor fizice și psihice.

ÎNTRE STILUL DE JOC ASIATIC ȘI CEL EUROPEAN

Cu patru ani în urmă, la Ciudad de Mexico, japonezii au pregătit excelent o armă tactică ce a impresionat pe toată lumea: **viteza acțiunilor și continua mișcare în teren.** Poate că niciodată o echipă nu a jucat mai rapid ca cea a lui Matsudaira, în 1968. Victoriile nipone au fost de-a dreptul uluitoare, dar ele s-au bazat pe posibilitățile unor jucători de a da maximum de randament într-un timp limitat. Europenii au căutat antidot pentru stilul japonez și au găsit o tehnică mai complexă, mai economicoasă.

De acest lucru avea să-și dea seama un an mai tîrziu și antrenorul Matsudaira. Numai viteza și continua mișcare nu erau suficiente în regimul turneelor lungi și obositoare, în fața unor echipe de mare gabarit și cu forță superioară de atac. De altfel, în 1969, Japonia era învinsă la Münster, într-un meci memorabil (în trei seturi!) de către reprezentativa română (pe atunci sub nivelul celei actuale) și în „Cupa mondială", cu 3—1 de... brazilieni. Victoriile au fost posibile numai pentru faptul că formațiile României și Braziliei nu i-au lăsat pe japonezi să-și pună atuurile în valoare.

În căutările sale, Matsudaira a adoptat, la campionatele lumii din 1970, o manieră puțin diferită. Deci, după numai un an, echipa sa încerca un fel de compromis între jocul de tip asiatic (care rămînea totuși preponderent) și cel european. Pleda pentru această schimbare și talia ridicată a cîtorva dintre jucătorii de bază: **Minami, Morita, Yokota, Oko, Sato** — toți peste 1,94 m. Ceva mai lenți în acțiuni, japonezii nu au mai fost senzaționali, spectaculoși, de neinvins, cum prevedeau specialiștii prezenți la Berlin și au ratat titlul suprem, pe care aveau să și-l dispute voleibaliștii din R.D.G. și Bulgaria. Dar, din îmbinarea de stiluri, japonezii au avut de cîștigat. Au demonstrat-o la München, unde au cîștigat prima lor mare competiție: turneul olimpic.

Dintre echipele europene, cea a R. D. Germane, campioană mondială, a dovedit, atunci cînd o parte a specialiștilor o considerau în pragul declinului (datorită vîrstei înaintate a jucătorilor de bază: **Webner — 35 ani, Schneider — 33, Pietzsch — 33, Freiwald — 32, Schulz — 29**), că rămîne încă o forță a voleiului masculin. O pregătire extrem de serioasă, realizată după toate canoanele științei antrenamentului, le-a permis jucătorilor lui **Herbert Ienter** să se ridice deasupra celorlalte formații europene. Forță atletică impresionantă în atac, intuiție a jocului, reflexe și mobilitate în apărare, multă ambiție în obținerea maximului posibil într-o competiție atît de importantă. Iată atributele care le-au adus, pe drept, campionilor mondiali medalia olimpică de argint. O comportare peste așteptări a avut echipa Bulgariei, pregătită în ultimul an de fostul internațional Todor Simov.

Mai puțin decît era de așteptat a obținut învingătoarea din edițiile precedente ale J. O., la care a figurat și voleiul (cele de la Tokio și Ciudad de Mexico), echipa sovietică. Dar sub toate previziunile s-au situat voleibaliștii polonezi (locul 9) care, înaintea turneului olimpic, realizaseră victorii răsunătoare chiar și în fața japonezilor, la ei acasă.

REZULTATELE ECHIPEI NOASTRE

ROMÂNIA cu Japonia 0—3, cu R. F. a Germaniei 3—0, cu Cuba 3—0, cu Brazilia 2—3, cu R.D. Germană 0—3, cu Coreea de Sud 3—0, cu Cehoslovacia 3—1.

CLASAMENTUL FINAL

1. JAPONIA., 2. R. D. GERMANĂ, 3. U.R.S.S., 4. Bulgaria, 5. ROMÂNIA, 6. Cehoslovacia, 7. Coreea de Sud, 8. Brazilia, 9. Polonia, 10. Cuba, 11. R. F. a Germaniei, 12. Tunisia.

GREȘELI DE ORDIN TEHNIC ȘI TACTIC

Comportarea reprezentativei române sub posibilitățile cunoscute trebuie analizată pe mai multe planuri. Dintre acestea, ni se pare a fi de mare importanță exprimarea tactică a echipei noastre naționale și, în special, deficiența coordonatorului de joc, rol preponderent într-o formație cu pretenții să se numere printre primele valori ale lumii.

Într-adevăr, rolul coordonatorului de joc a crescut enorm de mult în ultimii ani, în toate echipele reprezentative. Dacă Nekoda, la japonezi, sau Karov, la bulgari, coordonatori excelenți, sînt scoși din joc, potențialul echipei lor este diminuat cu 20—30 la sută. Cînd Nekoda, de pildă, n-a apărut în meciul cu o echipă relativ slabă, cu aceea a R. F. a Germaniei, Japonia a fost pusă în dificultate.

Din păcate, în cadrul lotului național român de volei, prima defecțiune s-a petrecut tocmai în ceea ce privește coordonatorul de joc. Titularul acestui post, Marian Stamate, a intrat în litigiu cu coechipierii săi încă dinainte de competiție, nu s-a mai încadrat în sextet (aceasta și din cauza firii sale arțăgoase, dar și din acea a colegilor care l-au respins), determinîndu-i pe antrenori să-l țină mai mult pe banca rezervelor. Așa stînd lucrurile, era firesc ca o bună parte din atuurile tactice care le-au adus victorii frumoase în 1971 să nu-și mai găsească aplicabilitate practică. O mare parte din vină revine, de bună seamă, tehnicienilor echipei, care nu au izbutit să aplaneze un conflict pernicios pentru unitatea lotului. Înlocuitorul lui Stamate, rapidistul **Ion Cristian**, a căutat să-și facă datoria (și și-a făcut-o) în limitele posibilităților sale. Dar jocul echipei a avut de suferit prin simplitatea acțiunilor, mai ușor de contracarat de blocajele adversarilor.

Dacă din punctul de vedere al pregătirii fizice echipa României poate fi situată aproximativ pe aceeași treaptă cu cele mai bune, reproșuri meritate trebuie să primească la capitolul tehnic și la cel al mobilității în teren. De mult se știe că, de pildă, o preluare satisfăcătoare ca execuție și precizie nu realizează decît un singur jucător român: **Schreiber.** Or, de acest element depinde întreaga desfășurare a fazelor de atac, mai cu seamă posibilitățile de manevre tactice ale coordonatorului. De asemenea, mulți dintre tinerii cu calități apreciabile pentru a deveni mari voleibaliști au un repertoriu redus de procedee în atac. Unii acționează numai prin atacuri în forță, îndeosebi pe „drept", alții nu folosesc decît diagonala. Astfel încît adversarii știu dinainte unde și cum să se plaseze la blocaj pentru fiecare dintre trăgătorii români și să le anihileze acțiunile. Prea puțini dispun de mijloace mai variate și mai eficiente.

De asemenea, în privința mobilității în apărare, sînt încă multe de făcut. Referitor la blocaj, el nu a mai fost un element esențial, datorită vitezei scăzute de acțiune pe care au arătat-o voleibaliștii români, ca urmare a faptului că ultimele pregătiri au fost înăbușite de caracterul predominant al componentei forță.

De aceea și omogenitatea lui a lăsat deseori de dorit, jucătorii grupîndu-se lent, tardiv, și, deci, ineficace în fața adversarilor care acționau în viteză. Este, însă, un compartiment ce nu creează mari probleme. În schimb, mobilitatea în linia a doua poate fi numită... rigiditate. Spre deosebire de jucătorii echipelor Japoniei, R. D. Germane, Bulgariei, U.R.S.S. și, chiar, Poloniei, voleibaliștii noștri nu au obișnuința plonjoanelor, reacționează tardiv și din cauză că adoptă o poziție incorectă de așteptare a mingii. Aproape toți stau în picioare și, firește, un plonjon din această poziție este inutil de cele mai multe ori. Obișnuința aceasta, creată și de randamentul cîndva bun al blocajului, devine un adevărat pericol, atunci cînd prima linie a apărării nu dă satisfacție. Pe de altă parte, și în cazul cînd plonjoanele se efectuează, recuperările au un procentaj foarte redus, prin lipsa de priză la minge în astfel de situații. Toate aceste neajunsuri, precum și altele, cum ar fi degradarea coeziunii sufletești, a ambiției și a moralului de concurs, lipsa unor rezerve de talia titularilor au făcut ca echipa noastră să nu ajungă între cele care și-au împărțit medaliile olimpice.

Și, iată de ce, locul al cincilea nu poate fi mulțumitor. Căci, dacă l-ar fi obținut jucînd măcar la nivelul posibilităților sale, problema s-ar fi pus cu totul altfel.

(Urmare din pag. 1)

nia, **R. D. Germană și U.R.S.S.** Motivul pentru care jucătorii și antrenorii nu au dat importanță în pregătirea acestei zone, la fel de hotărîtoare ca și zona de atac, la fileu, este greu de presupus pentru oricine are noțiuni elementare de volei, **după cum numeroasele greșeli de serviciu, poate cele mai multe dintre toate echipele care au evoluat, rămîn de asemenea un mister pe care analiza apropiată a F. R. Volei credem că il va putea dezlega.** Majoritatea internaționalilor noștri lasă impresia în evoluția lor că **au o înclinație către tot ceea ce poate produce spectacol, senzație și aplauze în dauna activității sobre, a chiagului jocului și succesului pe care il oferă** tocmai **laborioasa și exacta rezolvare a problemelor din linia a doua.**

Privind din tribună jocul echipei noastre naționale aveai senzația că **în ciuda construcției lor atletice, jucătorii români se demobilizează cu ușurință după ce nu le-a reușit o fază două, că reintră greu într-o succesiune de punctaj favorabil, că în general ei au idei preconcepute asupra adversarilor.** A fost extrem de supărător să vedem cum în jocul cu echipa campioană a lumii, reprezentativa R. D. Germane, internaționalii români au pierdut extrem de ușor meciul, cu 0—3, la diferențe mari la seturi ca și cum era firesc ca această partidă să fie dinainte jucată, **deși cu un an în urmă la Milano aceeași echipă a României invinsese aceeași formație a R. D. Germane** cu **3—0.** Probabil că poziția superioară, de această dată, în clasament a echipei R. D Germane a influențat pe jucătorii noștri în așa fel incît putem spune că **EI NU ȘI-AU APĂRAT NICI PE DEPARTE ÎN MOD ONORABIL ȘANSELE ȘI CULORILE ECHIPEI NAȚIONALE, FIIND TOT TIMPUL LA DISCREȚIA JOCULUI ADVERSARILOR.**

Lipsită de voință și ambiție, de acel suflu moral colectiv care animă marile performanțe, s-a dovedit echipa națională și în partida cu Brazilia, în care s-ar putea afirma că în setul al cincilea, hotărîtor, echipa noastră s-a autoinvins.

Este curios să constatăm că un antrenor cu multă personalitate ca N. Sotir, nu a reușit să imprime echipei din trăsătura lui principală, să sudeze lotul, să-l mobilizeze în așa fel incît întreaga echipă să fie un monolit foarte greu de invins. Ba chiar, antrenorul s-a dovedit și el nehotărît, în multe momente procedînd la schimbări numeroase, dovedite fără efect.

În mod evident, locul al cincilea în ierarhia mondială, invidiat de multe alte reprezentative, printre care aceea a Poloniei, de pildă, este acceptabil, dar nu poate mulțumi pentru că acest lot național de volei posedă o valoare mai mare decît a arătat la turneul olimpic de la München și este păcat că unele nepuneri la punct au privat voleiul românesc de o poziție mai bună decît acest loc cu care s-au ocumulat două puncte. DE CE ALTE ECHIPE DIN TURNEUL FINAL AU JUCAT LA VALOAREA LOR MAXIMĂ, IAR ECHIPA ROMÂNĂ N-A AJUNS LA POSIBILITĂȚILE EI MAXIME, IATĂ TEMA PRINCIPALĂ DE DEZBATERE PENTRU F.R.V. ȘI COLEGIUL SĂU CENTRAL DE ANTRENORI.

Avem încredere că lotul reprezentativ de volei, cu o medie de vîrstă tînără, favorabilă pentru noi performanțe, va ști să cîștige în complexitate, în combativitate și în coeziune, în așa fel incît pînă la viitoarea Cupă Mondială (Cehoslovacia, 1973) să rezolve toate lipsurile evidente la München, să se întărească, să ajungă la nivelul echipelor medaliate la J.O.

fotbal

POST-SCRIPTUM LA ETAPA A VI-a A DIVIZIEI A

ACCIDENTAREA LUI OLTEANU, DRAMA LUI NĂSTURESCU ŞI NESĂBUINŢA UNOR PRETINŞI SUPORTERI

Marin Olteanu, fundaşul central al Steagului roşu, trebuia să vină luni, la Bucureşti, la convocarea lotului naţional. Şi jocul său cu Rapid avea să demonstreze că alegerea selecţionerilor a fost mai mult decît nimerită. Dar jocul întîmplării a fost din nou nedrept (vă amintiţi de accidentarea lui Bădin cu ani în urmă la Petroşani, exact cu o zi înaintea plecării în Mexic ?). Duminică, la Braşov, cu numai cinci minute înainte de finalul partidei a venit o fază absolut banală care a descompletat echipa gazdă. La un fault sancţionat de arbitrul Blau, Olteanu şi Năsturescu au continuat cu toată forţa şi ambiţia duelul lor pentru minge, Năsturescu a pus o talpă, fără intenţii însă, teren uşor alunecos, şoc puternic şi... Olteanu s-a prăbuşit. Cînd Pescaru, în preajma accidentului, a ridicat mîinile spre cer, în semn de disperare, toată lumea a înţeles că accidentul lui Olteanu e grav.

Cu toate acestea, n-am putut înţelege (şi nu vom putea înţelege vreodată) acuzaţiile mai mult decît grave („criminalul") făcute la adresa lui Năsturescu. Regretînd mult accidentul lui Olteanu, trebuie să spunem că, în faza respectivă, vina o poartă în aceeaşi măsură ambii jucători şi că numai întîmplarea a fost favorabilă pentru unul şi nefavorabilă pentru celălalt. Mai nimeni însă, dintre braşoveni, n-a mai judecat cu deplină obiectivitate, marele şi unicul incriminat fiind **Năsturescu.** Arbitrul Blau — îmbucurător debut — avea să-l ia la sfîrşitul meciului pe Năsturescu de umăr, pînă la cabine, şi — spre lauda jucătorilor braşoveni care au încercat să calmeze spiritele, formînd şi o adevărată escortă în jurul celor doi — atacantul bucureştean a ajuns nevătămat în cabină. La un moment dat, l-am auzit pe Năsturescu repetînd pînă la obsesie, cu lacrimi în ochi : **„N-am vrut să-l accidentez, credeţi-mă, n-am vrut !... Arătaţi-mi care jucător se gîndeşte să-şi pună adversarul în ghips ? Vai cît regret pentru el, e băiat tînăr".** Jucătorii rapidişti merseseră la cabina lui Olteanu şi-l îmbărbătaseră sincer : **„Ai 21 de ani, eşti tînăr Marine, vei uita repede ghinionul ăsta !".**

Dar ceea ce n-am înţeles, în primul rînd, a fost spectacolul penibil dat de o parte a „galeriei" braşovene, de acei oameni certaţi cu cele mai elementare norme ale eticii şi civilizaţiei, acei oameni în stare să aştepte afară, pentru „răzbunare" aproape o oră şi jumătate, după terminarea meciului, echipa rapidistă, care avea să se furişeze pe porţile dosnice, şi asta graţie ajutorului dat de organele de miliţie. A fost o manifestare în contradicţie flagrantă cu fair-play-ul de care au dat dovadă jucătorii şi conducerea clubului braşovean. Cu atît mai tristă apare şi atitudinea unui oarecare Constantin Mihăilescu (se spune că e doctor) care — venind să completeze în final foaia de arbitraj, în numele doctorului Taus, plecat cu Olteanu la spital — nu s-a sfiit să aducă jigniri la adresa cronicarilor de fotbal din Capitală, pentru simplul fapt că cel prezent la meciul de la Braşov îşi exprimase opinia despre jocul bun al Rapidului din repriza secundă şi dezacordul cu manifestarea acelei părţi din publicul braşovean.

Mircea M. IONESCU

CELE O MIE DE GLASURI PLOIEŞTENE

În campionatul trecut, pe vremea cînd echipa Petrolul făcea eforturi vizibile pentru evitarea retrogradării, suporterii ploieşteni se răreau văzînd cu ochii, în tribune. Acum, o dată cu jocurile din actuala ediţie a campionatului, lucrurile s-au schimbat. Echipa a început să-şi găsească treptat cadenţa, a acumulat un număr asigurător de puncte şi, înaintea etapei a VI-a, se afla chiar pe cea mai înaltă treaptă a clasamentului. Suporterii şi-au strîns din nou rîndurile, ecourile galeriei s-au amplificat şi jucătorii au fost din nou înconjuraţi cu mult ataşament şi pasiune.

Aşa se explică faptul că, pe o vreme mohorîtă, cu burniţă şi vînt, cînd puţini sînt cei care se încumetă să plece de la gura sobei, peste 1.000 de suporteri ploieşteni şi-au însoţit echipa la **Piteşti**, veniţi fie cu autocarele, fie cu trenul. Şi numărul lor ar fi sporit dacă, aşa cum ne spunea un delegat al O.N.T.-ului, Agenţia de turism din Ploieşti dispunea la acea oră de mai multe mijloace de transport. Cele 1.000 de glasuri i-au încurajat tot timpul pe jucătorii petrolişti şi dacă aceştia au părăsit terenul învinşi, aplauzele de la sfîrşit sînt o mărturie că toţi cei veniţi de la Ploieşti şi-au dat seama că cei 11 jucători au făcut risipă de energie, s-au dăruit pentru culorile clubului, şi-au apărat şansele cu toată ardoarea. Atunci, în cele mai grele momente, cînd înfrîngerea apasă pe umerii fiecăruia, suporterii ploieşteni s-au ridicat în picioare şi le-au dăruit cu generozitate jucătorilor lor, aplauze. Un întreg stadion i-a imitat, pentru că a înţeles că meritele învinşilor n-au fost cu nimic mai prejos în realizarea spectacolului. Figura fiecărui jucător s-a luminat deodată, semn că aplauzele din final au pătruns undeva în sufletul lor. Şi adevăraţii suporteri ştiu acest lucru, simt clipa cînd trebuie să le ridice moralul, mai ales că duminică vor fi din nou alături de ei la Bucureşti, la meciul cu Rapid.

Gheorghe NERTEA

UN „TERITORIU NEUTRU" EXEMPLAR !

Tg. Jiu, oraş cu două echipe în Divizia C, şi-a atras privilegiul de a organiza un „meci de A", din pedepsirea Universităţii Craiova de a nu putea disputa o etapă pe terenul său. „Teritoriul neutru" şi-a luat rolul în serios : a respins din plecare ideea comodă de a fi o gazdă de ocazie, dezinteresată şi rece, şi s-a străduit efectiv să creeze o ambianţă corectă, plăcută şi bogată pînă la pompă. O criză de orgoliu a unui oraş cu putere fotbalistică de mîna a doua ? Sau numai o bunăvoinţă sinceră şi un sentiment nealterat pentru sportul-rege ? **Cert este că Tg. Jiu a dat o lecţie unor cluburi cu firmă, în a căror organizare de meciuri mai poate încăpea delăsarea sau chiar incompetenţa. Concret...**

Propaganda pentru meci a fost masivă, afişe mari şi concepute cu gust fiind plasate judicios în perimetrul oraşului. Un personal de ordine numeros şi instruit putea, la nevoie, să-şi exercite fără dificultăţi prerogativele. Case de bilete în număr îndestulător. 25 de pionieri au înmînat buchete de flori actorilor de pe gazon. În pauza partidei s-a organizat o cursă ciclistă pe pista stadionului. Staţia de amplificare, bine racordată şi admirabil folosită prin intervenţii competente. La megafoane, oportun şi fără ostentaţie, s-au auzit îndemnuri de fair-play destinate spectatorilor, s-au anunţat formaţiile şi, prompt, înlocuirile de rigoare ca şi marcatorii golurilor. Am ascultat chiar şi un mic reportaj de la cabina arbitrilor, cu scopul de a lămuri disputa de opinii în jurul golului marcat de Marcu.

Am ţinut, de aceea, să consemnăm isprava frumoasă a unor organizatori merituoşi.

Ion CUPEN

MÎINE, JOC DE VERIFICARE

(Urmare din pag. 1)

Deleanu, Velea şi N. Ionescu fundaşi ; **Hajnal şi R. Nunweiller** mijlocaşi ; **Lucescu, Demborvschi, Dobrin, Mulţescu, Roznai şi Radu** (F.C. Argeş) atacanţi. Privind grupul compact al „seniorilor", cîteva lucruri deosebite, referitoare deocamdată la componenţa acestuia, atrag imediat atenţia şi poate, nedumerirea. Antrenorul **Angelo Niculescu** este însă în măsură să ne risipească curînd surprinderea şi de aceea primim cu interes explicaţiile sale :

— **Faţă de lotul iniţial anunţat au apărut, după cum se vede, cîteva modificări impuse de împrejurări. Este vorba de absenţa lui Dumitru, M. Olteanu şi Ţarălungă, toţi trei accidentaţi şi deci indisponibili. În locul primilor doi au fost convocaţi Hajnal şi, respectiv, Sameş. Mai lipseşte, de asemenea, Anca, pe care-l aşteptăm să sosească în cursul zilei de azi de la Tg. Jiu. În schimb, sînt prezenţi şi cîţiva foşti componenţi ai lotului din meciul cu Finlanda (Răducanu, Dinu, Neagu şi Iordănescu) invitaţi, peste efectivul celor 18, să participe la analiza partidei desfăşurată luna trecută, la Helsinki.**

Cu această ultimă precizare A. Niculescu ne-a transferat de fapt de la capitolul privind efectivul lotului, la acela referitor la programul său de activitate, care cuprinde în continuare : în cursul dimineţii de astăzi un antrenament fizic uşor pe unul din terenurile Parcului 23 August, iar după amiaza recuperare ; mîine dimineaţă, o scurtă şedinţă de pregătire tactică, iar după masă, cu începere de la orele 17,30, pe stadionul 23 August, partida de verificare cu formaţia sofiotă Akademik, învingătoarea de duminică, în campionat, a actualei campioane bulgare, **Ţ.S.K.A.** Echipa din Sofia înlocuieşte reprezentativa Greciei, care a anunţat că nu poate face deplasarea.

În ceea ce priveşte lotul de tineret, precizăm că şi antrenorul **C. Drăguşin** a procedat, la rîndul său, la cîteva restructurări în urma cărora alcătuirea definitivă a acestuia este următoarea : **Ştefan** şi **Ion Gabriel** — portari ; **Tănăsescu, Ciugarin, Grigoraş, Anghelini** şi **Nistor** — fundaşi ; **Bölöni, Vişan, Beldeanu** — mijlocaşi ; **Petreanu, Troi, M. Stelian, M. Sandu, Szabadoş** şi **Ţolea,** atacanţi. Din rîndul acestor 16 jucători, a căror instruire se va desfăşura în aceste zile la Snagov, va fi alcătuită formaţia care va întîlni miercuri după amiază divizionara A, Petrolul Ploieşti.

MECI INTERNAŢIONAL DE OLD-BOYS

Duminică a avut loc pe stadionul Laromet întîlnirea internaţională de old-boys dintre echipele **C.F.R. Bucureşti** şi selecţionata feroviară a oraşului **Viena**. Meciul, foarte disputat şi spectaculos, a fost cîştigat de echipa ceferiştilor cu 2—1 (0—0).

Scorul a fost deschis de Octavian Popescu în min. 60, în urma unei reuşite combinaţii cu Rădulescu. În min. 75 acelaşi jucător ridică scorul înscriind un gol de toată frumuseţea la o spectaculoasă centrare a lui Mafteuţă. Golul oaspeţilor a fost înscris de Scherer în min. 80. Garnitura bucureşteană a evoluat în următoarea formaţie : Radu — Udrea, Langa, Vărzan, Ionescu, (C. Simionescu) — Georgescu, Dăiciulescu (Socec) — Roman (Călin), Octavian Popescu, Mafteuţă, Rădulescu (S. Stănciulescu).

Vasile URZICEANU

CAMPIONATUL ECHIPELOR DE TINERET-REZERVE

1. Steaua	6	5	1	0	26— 0	11
2. „U" Cluj	6	4	0	2	13— 4	8
3. Petrolul	6	3	2	1	10— 4	8
4. C.S.M. Reşiţa	6	2	4	0	9— 6	8
5. Farul	6	4	0	2	11— 9	8
6. U.T.A.	6	3	2	1	5— 4	8
7. Univ. Craiova	6	3	1	2	9— 7	7
8. Sportul stud.	6	2	3	1	9— 7	7
9. Dinamo	6	2	3	1	6— 7	7
10. F.C. Argeş	6	3	0	3	7— 6	6
11. C.F.R. Cluj	6	2	1	3	8—13	5
12. A.S. Armata	6	1	2	3	5—16	4
13. Steagul roşu	6	1	1	4	2— 7	3
14. Jiul	6	1	1	4	5—11	3
15. Rapid	6	1	0	5	3—17	2
16. S.C. Bacău	6	0	1	5	9—19	1

MULTE MECIURI NULE ÎN ETAPA A VIII-a A DIVIZIEI C

● Ştiinţa Constanţa, Răsăritul Caracal şi Constructorul Baia Mare **la prima victorie (numai** Poiana Cîmpina **a mai rămas cu cifra 0 în dreptul victoriilor !)** ● Mureşul Deva şi Tractorul Braşov — neînvinse şi după etapa de duminică

SERIA I

Victoria Roman — Textila Botoşani 4—1 (2—0).
Fulgerul Dorohoi — I.T.A. Iaşi 1—0 (1—0).
C.S.M. Suceava — Danubiana Roman 1—0 (1—0).
Minerul Gura Humorului — Nicolina Iaşi 5—3 (1—1).
Unirea Iaşi — Străduinţa Suceava 0—2 (0—2).
Foresta Fălticeni — Minobradul Vatra Dornei 4—1 (2—0).
A.S.A. Cîmpulung — Avîntul Frasin 2—2 (0—1).
(Corespondenţi : G. Groapă, I. Mandache, C. Alexa, I. Bolohan, V. Diaconescu, D. Crăciun şi A. Rotaru).

1. C.S.M. Suceava	8	5	2	1	17— 5	12
2. Fulgerul Dorohoi	8	5	1	2	13—16	11
3. Victoria Roman	8	5	0	3	19—11	10
4. Danubiana Roman	8	5	0	3	15— 8	10
5. Avîntul Frasin	8	4	2	2	10— 4	10
6. Foresta Fălticeni	8	4	1	3	14—11	9
7. Nicolina Iaşi	8	3	2	3	12—12	8
8. Străduinţa Scv.	8	3	1	4	8—12	7
9. Minerul Gura H.	8	3	1	4	10—15	7
10. Textila Botoşani	8	3	1	4	11—16	7
11. Minobradul V. Dornei	8	3	0	5	18—17	6
12. I.T.A. Iaşi	8	3	0	5	6—11	6
13. A.S.A. Cîmpulung	8	1	3	4	7—13	5
14. Unirea Iaşi	8	1	2	5	10—15	4

Etapa viitoare (15 octombrie) : I.T.A. Iaşi — Minobradul Vatra Dornei, Foresta Fălticeni — A.S.A. Cîmpulung, Unirea Iaşi — Minerul Gura Humorului, Textila Botoşani — C.S.M. Suceava, Danubiana Roman — Nicolina Iaşi, Avîntul Frasin — Fulgerul Dorohoi, Străduinţa Suceava — Victoria Roman.

SERIA a II-a

Viitorul Vaslui — Trotuşul Gh. Gheorghiu-Dej 2—0 (0—0).
U.R.A. Tecuci — Locomotiva Adjud 1—0 (0—0).
Minerul Comăneşti — Textila Buhuşi 0—0 (s-a jucat la Moineşti).
Cimentul Bicaz — Letea Bacău 1—1 (0—1) (s-a jucat la Tg. Neamţ).
Constructorul Gh. Gheorghiu-Dej — Unirea Tricolor Bîrlad 3—2 (2—1).
Rulmentul Bîrlad — Oituz Tg. Ocna 0—2 (0—0).
Relonul Săvineşti — Petrolul Moineşti 1—1 (0—0).
(Corespondenţi : M. Florea, V. Doruş, I. Bîrzan, Şt. Ghimpe, Gh. Grunzu, E. Solomon şi C. Nemţeanu).

1. Textila Buhuşi	8	4	3	1	19—12	11
2. Letea Bacău	8	4	3	1	13— 7	11
3. Petrolul Moineşti	8	4	3	1	9— 6	11
4. Viitorul Vaslui	8	3	3	2	17— 9	9
5. Locom. Adjud	8	4	1	3	14— 9	9
6—7. Relonul Săvin.	8	3	3	2	14—11	9
6—7. Oituz Tg. Ocna	8	3	3	2	11— 8	9
8. Constructorul Gh. Gheorghiu-Dej	8	3	2	3	14—13	8
9. Trotuşul Gh. Gheorghiu-Dej	8	2	3	3	6— 7	7
10. Rulm. Bîrlad	8	3	1	4	12—15	7
11. Minerul Com.	8	1	4	3	6—10	6
12. Cimentul Bicaz	8	1	3	4	7—11	5
13. U.R.A. Tecuci	8	2	1	5	7—16	5
14. Unirea tricolor Bîrlad	8	2	1	5	10—20	5

Etapa viitoare : Textila Buhuşi — Rulmentul Bîrlad, Unirea Tricolor Bîrlad — Cimentul Bicaz, Oituz Tg. Ocna — U.R.A. Tecuci, Minerul Comăneşti — Viitorul Vaslui, Letea Bacău — Petrolul Moineşti, Trotuşul Gh. Gheorghiu-Dej — Relonul Săvineşti, Locomotiva Adjud — Constructorul Gh. Gheorghiu-Dej.

SERIA a III-a

Metalul Mija — Unirea Focşani 2—1 (1—0).
Victoria Floreşti — Poiana Cîmpina 2—1 (2—1).
Şoimii Tarom Bucureşti — Olimpia Rm. Sărat 1—0 (0—0).
Chimia Brazi — Caraimanul Buşteni 1—1 (1—1).
Prahova Ploieşti — Petrolul Berca 5—0 (1—0).
Carpaţi Sinaia — Chimia Buzău 4—0 (2—0).
I.R.A. Cîmpina — Petrolistul Boldeşti 0—0
(Corespondenţi : C. Cosma, N. Coman, P. Popa, V. Albu, I. Tănăsescu, V. Feldman şi E. Stoie).

1. Carpaţi Sinaia	8	4	3	1	12— 4	11
2. Caraim. Buşteni	8	4	3	1	9— 5	11
3. I.R.A. Cîmpina	8	4	2	2	9— 4	10
4. Şoimii TAROM Bucureşti	8	4	2	2	9— 6	10
5. Petrolistul Bold.	8	3	3	2	10— 5	9
6. Prahova Ploieşti	8	3	3	2	11— 5	9
7. Petrolul Berca	8	4	1	3	9—12	9
8. Unirea Focşani	8	3	2	3	13— 8	8
9. Olimpia Rm. Sărat	8	3	2	3	9— 8	8
10. Victoria Floreşti	8	4	0	4	11—17	8
11. Metalul Mija	8	3	1	4	8—13	7
12. Chimia Brazi	8	1	2	5	4—10	4
13. Poiana Cîmpina	8	0	3	5	5—12	3
14. Chimia Buzău	8	1	1	6	6—19	3

Etapa viitoare : Chimia Buzău — Prahova Ploieşti, Petrolul Berca — Şoimii TAROM Bucureşti, Poiana Cîmpina — Chimia Brazi, Unirea Focşani — I.R.A. Cîmpina, Olimpia Rm. Sărat — Metalul Mija, Petrolistul Boldeşti — Caraimanul Buşteni, Carpaţi Sinaia — Victoria Floreşti.

SERIA a IV-a

Cimentul Medgidia — Electrica Constanţa 1—0 (1—0).
Ştiinţa Constanţa — Dunărea Tulcea 3—0 (1—0).
Marina Mangalia — Granitul Babadag 1—1 (1—1).
Viitorul Brăila — Portul Constanţa 0—0
Chimia Brăila — Oţelul Galaţi 2—0 (1—0).
Constructorul Galaţi — I.M.U. Medgidia 2—0 (0—0).
Ancora Galaţi — Comerţul Brăila 1—0 (0—0).
(Corespondenţi : R. Avram, P. Enache, I. Ciuboată, G. Rizu, N. Costin, Gh. Arsene şi N. Sburlan).

1. Chimia Brăila	8	5	2	1	17— 9	12
2. Marina Mangalia	8	5	2	1	12— 5	12
3. Constr. Galaţi	8	5	1	2	13— 5	11
4. Electrica C-ta	8	4	1	3	8— 5	9
5. Oţelul Galaţi	8	4	1	3	5— 5	9
6. Cim. Medgidia	8	4	1	3	9—10	9
7. Ştiinţa C-ta	8	1	6	1	10— 8	8
8. Viitorul Brăila	8	1	5	2	8— 8	7
9. Comerţul Brăila	8	1	4	3	7— 8	6
10. Portul Constanţa	8	2	2	4	8—11	6
11. Dunărea Tulcea	8	3	0	5	9—13	6
12. I.M.U. Medgidia	8	2	2	4	8—12	6
13. Granitul Babadag	8	1	4	3	7—13	6
14. Ancora Galaţi	8	2	1	5	3—12	5

Etapa viitoare : Portul Constanţa — Marina Mangalia, Oţelul Galaţi — Cimentul Medgidia, I.M.U. Medgidia — Viitorul Brăila, Ancora Galaţi — Dunărea Tulcea, Comerţul Brăila — Ştiinţa Constanţa, Electrica Constanţa — Chimia Brăila, Granitul Babadag — Constructorul Galaţi.

SERIA a V-a

Laromet Bucureşti — Dinamo Obor Bucureşti 0—0.
Azotul Slobozia — Olimpia Giurgiu 2—1 (0—0).
Flacăra roşie Bucureşti — Unirea Tricolor Bucureşti 1—0 (0—0).
Sirena Bucureşti — Celuloza Călăraşi 0—1 (0—1).
T. M. Bucureşti — Electronica Bucureşti 0—2 (0—0).
Autobuzul Bucureşti — Sportul Ciorogîrla 4—0 (1—0).
Tehnometal Bucureşti — Voinţa Bucureşti 1—1 (1—0).
(Corespondenţi : C. Harea, I. Matei, C. Toader, D. Daniel, O. Guţu, G. Rosner şi H. Constantin).

1. Celuloza Călăraşi	8	7	0	1	13— 4	14
2. Laromet Bucureşti	8	5	2	1	7— 3	12
3. Autobuzul Buc.	8	4	2	2	12— 4	10
4. T. M. Bucureşti	8	4	2	2	16— 9	10
5. Unirea Tricolor Buc.	8	4	1	3	7— 4	9
6. Flacăra roşie Buc.	8	2	4	2	11— 6	8
7. Tehnometal Buc.	8	2	4	2	11— 8	8
8. Azotul Slobozia	8	3	2	3	14—15	8
9. Dinamo Obor Buc.	8	1	6	1	6— 7	8
10. Electronica Buc.	8	3	0	5	6— 5	6
11. Sirena Bucureşti	8	2	2	4	8—17	6
12. Olimpia Giurgiu	8	1	3	4	7—10	5
13. Voinţa Bucureşti	8	1	3	4	3— 9	5
14. Sportul Ciorogîrla	8	1	1	6	4—21	3

Etapa viitoare : Electronica Bucureşti — Tehnometal Bucureşti, Laromet Bucureşti — Flacăra roşie Bucureşti, Sportul Ciorogîrla — Azotul Slobozia, Unirea Tricolor Bucureşti — Autobuzul Bucureşti, Voinţa Bucureşti — Sirena Bucureşti, Olimpia Giurgiu — Dinamo Obor Bucureşti, Celuloza Călăraşi — T. M. Bucureşti.

SERIA a VI-a

Recolta Stoicăneşti — Petrolul Videle 1—1 (1—0).
Automatica Alexandria — Flacăra Moreni 2—1 (1—0).
Dacia Piteşti — Oltul Slatina 1—0 (0—0).
C.F.R. Roşiorii de Vede — Textilistul Piteşti 3—3 (1—0).
Progresul Corabia — Chimia Găeşti 4—1 (2—1).
Unirea Drăgăşani — Petrolul Tîrgovişte 1—1 (0—1).
Răsăritul Caracal — Chimia Tr. Măgurele 3—0 (1—0).
(Corespondenţi : M. Dogaru, M. Bizon, Al. Momete, T. Negulescu, C. Filip, D. Denghel şi Gh. Donciu).

1. Dacia Piteşti	8	6	0	2	16— 9	12
2. Automatica Alex.	8	4	2	2	7— 4	10
3. Flacăra Moreni	8	4	2	2	10— 7	10
4. Progresul Corabia	8	4	2	2	13—12	10
5. Petrolul Tîrgov.	8	3	3	2	12— 7	9
6. Chimia Tr. Măg.	8	4	1	3	11— 8	9
7. Oltul Slatina	8	3	3	2	9— 7	9
8. Petrolul Videle	8	3	3	2	6— 6	9
9. Unirea Drăgăş.	8	2	3	3	6— 7	7
10. Răsăritul Caracal	8	1	4	3	6— 6	6
11. Recolta Stoicăn.	8	2	2	4	11—19	6
12. Chimia. Găeşti	8	1	3	4	7—10	5
13. C.F.R. Roşiori	8	1	3	4	9—13	5
14. Textilistul Piteşti	8	2	1	5	8—14	5

Etapa viitoare : Răsăritul Caracal — Unirea Drăgăşani, Petrolul Videle — Chimia Tr. Măgurele, Recolta Stoicăneşti — Automatica Alexandria, Petrolul Tîrgovişte — Oltul Slatina, Flacăra Moreni — C.F.R. Roşiorii de Vede, Progresul Corabia — Dacia Piteşti, Textilistul Piteşti — Chimia Găeşti.

SERIA a VII-a

Minerul Rovinari — A. S. Bocşa 1—1 (0—1).
Metalul Oţelu Roşu — Vulturii textila Lugoj 3—1 (2—1).
Minerul Moldova Nouă — Steagul roşu Plenita 3—0 (2—0).
Minerul Motru — Pandurii Tg. Jiu 6—0 (0—0).
Cimentrul Tg. Jiu — Ştiinţa Petroşani 2—1 (1—0).
Victoria Craiova — Meva Drobeta Tr. Severin 1—0 (1—0).
Dunărea Calafat — Metalul Topleţ 4—0 (2—0).
(Corespondenţi : N. Gherguş, R. Zeno, N. Bălaş, V. Crăciun, P. Cristea, Şt. Gurguj şi St. Zvignea).

1. Minerul Motru	8	5	2	1	29— 8	12
2. Vulturii Lugoj	8	4	2	2	19— 8	10
3. Dunărea Calafat	8	4	2	2	12— 8	10
4. Min. Moldova Nouă	8	3	2	3	16—11	8
5. A S Bocşa	8	3	2	3	11— 8	8
6. Steagul roşu Plenita	8	4	0	4	8—12	8
7. Metalul Topleţ	8	4	0	4	12—17	8
8. Cimentul Tg. Jiu	8	3	2	3	7—15	8
9. Meva Drobeta Tr. S.	8	3	1	4	8— 9	7
10. Minerul Rovinari	8	2	3	3	6—10	7
11. Pandurii Tg. Jiu	8	3	1	4	5—13	7
12. Victoria Craiova	8	3	1	4	7—19	7
13. Metalul Ot. Roşu	8	2	2	4	9— 9	6
14. Ştiinţa Petroşani	8	3	0	5	10—12	6

Etapa viitoare : Meva Drobeta Tr. Severin — Minerul Rovinari,, Ştiinţa Petroşani — Minerul Motru, Vulturii textila Lugoj — Dunărea Calafat, Metalul Oţelu Roşu — Cimentul Tg. Jiu, Metalul Topleţ — Steagul roşu Plenita, Pandurii Tg. Jiu — Minerul Moldova Nouă, A. S. Bocşa — Victoria Craiova.

SERIA a VIII-a

Constructorul Arad — Electromotor Timişoara 2—2 (2—1).
C.F.R. Simeria — Vagonul Arad 2—0 (1—0).
U. M. Timişoara — Unirea Tomnatic 3—0 (2—0).
Minerul Ghelar — Mureşul Deva 0—2 (0—1).
Minerul Teliuc — Minerul Lupeni 0—1 (0—0).
Furnirul Deta — Victoria Călan 1—0 (0—0).
Gloria Arad — Progresul Timişoara 2—0 (1—0).
(Corespondenţi : I. Ştefan, M. Munteanu, Şt. Marton, Fl. Opriţa, I. Vladislav, P. Toma şi St. Iacob).

1. Mureşul Deva	8	6	2	0	16— 2	14
2. Victoria Călan	8	5	2	1	13— 6	12
3. Electromotor Tim.	8	4	3	1	20— 6	10
4. Furnirul Deta	8	4	2	2	13— 6	10
5. Minerul Lupeni	8	4	2	2	10— 7	10
6. Vagonul Arad	8	3	2	3	6— 8	8
7. U. M. Timişoara	8	3	1	4	13—10	7
8—9. C.F.R. Simeria	8	2	3	3	8— 9	7
8—9. Minerul Teliuc	8	2	3	3	10—11	7
10. Unirea Tomnatic	8	3	1	4	11—21	7
11. Progresul Tim.	8	1	3	4	6—10	5
12. Minerul Ghelar	8	2	1	5	6—12	5
13. Gloria Arad	8	2	1	5	8—20	5
14. Constructorul Arad	8	1	2	5	9—21	4

Etapa viitoare : Vagonul Arad — Minerul Ghelar, Minerul Lupeni — Gloria Arad, Mureşul Deva — Constructorul Arad, Victoria Călan — U. M. Timişoara, Electromotor Timişoara — Furnirul Deta, Progresul Timişoara — C.F.R. Simeria, Unirea Tomnatic — Minerul Teliuc.

SERIA a IX-a

Dermata Cluj — Metalul Aiud 0—1 (0—0).
Aurul Brad — Minaur Zlatna 1—0 (1—0).
Soda Ocna Mureş — Minerul Bihor 3—0 (2—0).
Unirea Dej — Tehnofrig Cluj 3—0 (1—0).
Arieşul Turda — C.I.L. Blaj 4—0 (3—0).
Unirea Alba Iulia — Industria sîrmei Cîmpia Turzii 2—0 (2—0).
Arieşul Cîmpia Turzii — C.I.L. Gherla 3—0 (2—0).
(Corespondenţi : E. Fehervari, M. Susan, E. Tîrnăveanu, T. Prodan, P. Lazăr, I. Filipescu şi P. Ţonea).

1. Aurul Brad	8	4	2	2	10— 6	10
2. Minerul Bihor	8	5	0	3	9—11	10
3. Minaur Zlatna	8	4	1	3	10— 7	9
4. Metalul Aiud	8	4	1	3	6— 4	9
5. Unirea Dej	8	3	2	1	12— 4	8
6. Arieşul C. Turzii	8	4	0	4	10— 9	8
7. C.I.L. Blaj	8	4	0	4	8— 8	8
8. Soda Ocna Mureş	8	3	2	3	6— 7	8
9. Tehnofrig Cluj	8	1	4	3	3— 7	6
10. Unirea Alba Iulia	8	2	2	4	5—10	6
11. Ind. sîrmei C. T.	8	4	1	3	13—10	5
12. Arieşul Turda	8	4	1	3	13—11	5
13. C.I.L. Gherla	8	2	0	6	10—15	4
14. Dermata Cluj	8	1	2	5	4—10	4

Etapa viitoare : Industria sîrmei Cîmpia Turzii — C.I.L. Blaj, C.I.L. Gherla — Dermata Cluj, Tehnofrig Cluj — Arieşul Cîmpia Turzii, Aurul Brad — Soda Ocna Mureş, Metalul Aiud — Arieşul Turda, Unirea Alba Iulia — Unirea Dej, Minaur Zlatna — Minerul Bihor.

SERIA a X-a

Bihoreana Marghita — Bradul Vişeu 5—0 (3—0).
Topitorul Baia Mare — Voinţa Carei 0—0.
Someşul Satu Mare — Constructorul Baia Mare 2—3 (2—0).
Victoria Carei — Minerul Baia Borşa 5—0 (2—0).
Rapid Jibou — C.I.L. Sighetu Marmaţiei 2—1 (2—0).
Unirea Zalău — Minerul Baia Sprie 2—1 (1—0).
Minerul Cavnic — Recolta Salonta 1—0 (1—0).
(Corespondenţi : A. Paşcalău, T. Tohătan, Z. Kovacs, Tr. Silaghi, I. Lekatos, M. Bonţoiu şi Z. Debreţeni).

1. Victoria Carei	8	6	1	1	28— 3	13
2. Minerul Cavnic	8	6	1	1	13— 8	13
3. Topitorul Baia M.	8	5	1	2	15— 8	11
4. Bihoreana Marghita	8	5	0	3	14—11	10
5. Minerul Baia Sprie	7	4	0	3	11— 7	8
6. Recolta Salonta	8	4	0	4	7— 8	8
7. C.I.L. Sighet	8	3	1	4	12— 9	7
8—9. Unirea Zalău	8	3	1	4	8—12	7
8—9. Rapid Jibou	8	3	1	4	7—11	7
10. Voinţa Carei	8	3	1	4	6—12	7
11. Bradul Vişeu	8	3	1	4	6—13	7
12. Someşul Satu Mare	8	2	1	5	7—13	5
13. Minerul Baia Borşa	8	2	0	6	9—19	4
14. Constructorul B. M.	7	1	1	5	7—16	3

Etapa viitoare : Minerul Baia Borşa — Someşul Satu Mare, C.I.L. Sighetu Marmaţiei — Bihoreana Marghita, Bradul Vişeu — Minerul Cavnic, Voinţa Carei — Rapid Jibou, Minerul Baia Sprie — Topitorul Baia Mare, Recolta Salonta — Victoria Carei, Constructorul Baia Mare — Unirea Zalău.

SERIA a XI-a

Carpaţi Covasna — Gaz metan Mediaş 0—0.
Viitorul Tg. Mureş — Someşul Beclean 5—0 (3—0).
Oltul Sf. Gheroghe — Forestierul Tg. Secuiesc 6—0(2—0).
Viitorul Gheorghieni — Mureşul Topliţa 1—0 (0—0).
Textila Odorhei — Unirea Cristur 1—1 (0—1).
Lacul Ursu Sovata — Foresta Susenii Bîrgăului 4—1 (3—0).
Vitrometan Mediaş — Minerul Bălan 3—0 (2—0).
(Corespondenţi : Fr. Gazdag, I. Păuş, Gh. Briotă, P. Ioan, A. Pialoga, A. Fekete şi R. Medieşan).

1. Gaz metan Mediaş	8	5	2	1	22— 5	12
2. Lacul Ursu Sovata	8	5	2	1	18—10	12
3. Viitorul Gheorghieni	8	5	0	3	12—10	10
4. Textila Odorhei	8	4	1	3	13— 9	9
5. Viitorul Tg. Mureş	8	4	1	3	16—18	9
6. Oltul Sf. Gheorghe	8	3	1	4	19— 6	7
7. Carpaţi Covasna	8	2	3	3	13—10	7
8. Unirea Cristur	8	2	3	3	11—10	7
9. Minerul Bălan	8	2	3	3	5— 9	7
10. Vitrometan Mediaş	8	5	0	3	12— 7	6
11. Mureşul Topliţa	8	2	2	4	11—12	6
12. Forestierul Tg. Sec.	8	2	2	4	12—15	6
13. Someşul Beclean	8	3	0	5	6—36	6
14. Foresta Suseni	8	1	0	7	6—23	2

Etapa viitoare : Minerul Bălan — Unirea Cristur, Gaz metan Mediaş — Foresta Susenii Bîrgăului, Textila Odorhei — Viitorul Gheorghieni, Oltul Sf. Gheorghe — Carpaţi Covasna, Mureşul Topliţa — Lacul Ursu Sovata, Viitorul Tg. Mureş — Vitrometan Mediaş, Someşul Beclean — Forestierul Tg. Secuiesc.

SERIA a XII-a

U.P.A. Sibiu — Carpaţi Braşov 1—0 (0—0).
Metalul Copşa Mică — Oltul Rm. Vîlcea 5—1 (1—0).
C.S.U. Braşov — C.F.R. Sighişoara 0—0.
Chimica Tîrnăveni — Chimia Or. Victoria 2—1 (1—0).
Torpedo Zărneşti — I.C.I.M. Braşov 0—1 (0—1).
Independenţa Cisnădie — Lotrul Brezoi 1—0 (1—0).
Tractorul Braşov — Textila Sebeş 3—1 (2—0).
(Corespondenţi : I. Botpcan, M. Failciu, G. Lorac, I. Ducan, V. Popovici, I. Andrei şi G. Carol).

1. Tractorul Braşov	8	6	2	0	18— 6	14
2. I.C.I.M. Braşov	8	6	1	1	15— 3	13
3. Chimica Tîrnăveni	8	4	1	3	10—12	9
4. Independenţa Cisnădie	8	3	2	3	11—10	8
5—7. C.S.U. Braşov	8	3	2	3	10— 9	8
5—7. Chimia Victoria	8	3	2	3	13—12	8
5—7. Oltul Rm. Vîlcea	8	3	2	3	15—14	8
8. C.F.R. Sighişoara	8	3	2	3	9— 9	8
9. Metalul Copşa M.	8	3	1	4	9—11	7
10. U.P.A. Sibiu	8	2	3	3	12—14	7
11. Lotrul Brezoi	8	2	2	4	5—11	6
12. Carpaţi Braşov	8	2	1	5	9— 9	5
13. Torpedo Zărneşti	8	2	1	5	10—13	5
14. Textila Sebeş	8	3	0	5	8—19	2

Etapa viitoare : Lotrul Brezoi — Chimica Tîrnăveni, Textila Sebeş — C.S.U. Braşov, Carpaţi Braşov — Metalul Copşa Mică, I.C.I.M. Braşov — U.P.A. Sibiu, C.F.R. Sighişoara — Oltul Rm. Vîlcea, Chimia Or. Victoria — Tractorul Braşov, Torpedo Zărneşti — Independenţa Cisnădie.

Cheran, *ca şi întregul compartiment defensiv dinamovist a avut mult de furcă cu atacanţii* Jiului, *în cazul de faţă* Stoian *şi* Roznai.

Foto V. ONESA

Azi, pe stadionul Republicii

SPORTUL STUDENŢESC — DUNAV RUSE

În cadrul turneului pe care îl susţine în ţara noastră, echipa bulgară Dunav Ruse va evolua astăzi în Capitală în compania formaţiei Sportul studenţesc. Partida va începe la ora 15,30, pe stadionul Republicii.

OFENSIVA ECHIPELOR PROVINCIALE

(Urmare din pag. 1)

scurse de la începerea întrecerii, doar **Steaua** (dar la egalitate cu Sport Club Bacău) după prima, şi **Dinamo**, după cea de a treia au condus clasamentul. În rest, **Sport Club Bacău şi Steagul roşu Braşov,** ca şi mai recenta „promovată" în plutonul fruntaş, **Petrolul Ploieşti.**

Dar să lăsăm consideraţiile generale şi să ne apropiem de cele opt întîlniri de campionat disputate duminică şi ale căror rezultate au modificat, din nou, tot clasamentul. Cu o singură excepţie : Rapid Bucureşti, care se menţine ferm — în ciuda unui joc mai bun la Braşov — pe ultimul loc ! A fost o etapă importantă, o etapă-test, prima după şedinţa comună de lucru a Biroului C.N.E.F.S. şi a Biroului F. R. Fotbal împreună cu antrenorii echipelor de Divizia A, prilej cu care s-au discutat, pe de o parte, nivelul pregătirii şi randamentul formaţiilor din eşalonul fruntaş, iar pe de alta — măsurile ce se impun pentru îmbunătăţirea jocului acestora. **Etapa a demonstrat că hotărîrile adoptate cu acest prilej au fost de bun augur. Calitatea mai ridicată a fotbalului practicat duminică de cele 16 pretendente la titlul naţional dovedeşte oportunitatea acestei acţiuni.** Fireşte, în numai cîteva zile n-a putut creşte nivelul general de joc, dar s-au făcut cîţiva paşi înainte, cel puţin în direcţia vitezei de joc şi a promptitudinii în intervenţii a fotbaliştilor, în vioiciunea celor mai multe dintre team-uri. **Este o demonstraţie în plus a adevărului cunoscut că fotbaliştii noştri pot mai mult decît etalează în mod obişnuit pe gazon.** De pildă, fără a atinge zilele bune de altădată, **U.T.A.** şi-a regăsit suflul în meciul de la Bucureşti, cu **Sportul studenţesc,** care, fără a juca slab în cîmp, a prezentat însă un portar falimentar (pe Suciu), vinovat la trei din cele patru goluri primite ! **C.S.M. Reşiţa** a reprezentat o plăcută surpriză prin concepţia jocului ei ; **F. C. Argeş** a ilustrat titlul de campioană printr-o victorie clară şi o evoluţie corespunzătoare ; ce să mai spunem despre **C.F.R. Cluj** şi **Jiul Petroşani,** performerele de pînă acum ale clasamentului ? În general — conform transmisiilor radiofonice şi cronicilor trimişilor ziarului nostru — în cele opt partide disputate duminică, fotbalul a fost prezent mai mult ca în etapele trecute pe stadioanele noastre. Şi asta, în ciuda unor terenuri proaste, desfundate în cele mai multe locuri.

Dar etapele disputate pînă acum au scos în evidenţă şi o serie de jucători tineri, anul acesta promovaţi în prima divizie şi care acţionează cu dezinvoltura unor fotbalişti cu îndelungate prezenţe în prima divizie. Mai mult, doi dintre ei, debutanţi, îi secondează pe **Năstase** şi **Lucescu** în clasamentul golgeterilor. Este vorba de piteşteanul **Troi**, alt jucător (al cîtelea ?) lansat de clubul Metalul, şi de băimăreanul **Roznai,** un şuter prin excelenţă, fost golgeter al seriei secunde din Divizia B, amîndoi cu cîte patru goluri la activ în numai şase etape. Este şi acesta un cîştig şi nu dintre cele mai puţin importante. Şi, pentru că sîntem la capitolul eficacitate, să notăm şi acuitatea de duminică din linia de atac a craiovenilor, care au prezentat — forţat sau deliberat, nu ştim — un masiv cuplu de atacanţi centrali. Este vorba de mai vechiul **Oblemenco** şi de noul venit în linia ofensivă, **Deselnicu.** Oricum, a fost o idee bună a antrenorului **Cernăianu,** care a ştiut să speculeze resursele fizice şi psihice ale lui Deselnicu, jucător cu o vitalitate deosebită.

Dar nu putem încheia aceste rînduri dedicate celei de-a şasea etape fără a aminti că echipele au fost lipsite în această confruntare de cîţiva dintre jucătorii lor cei mai buni, accidentaţi în meciurile anterioare. Este vorba, în primul rînd, de **Ţarălungă, Smarandache, Dumitriu IV, Iordache** şi **Voinea** ; din nefericire, etapa a adăugat acestora pe **Marin Olteanu** (Steagul roşu) şi pe **Dumitru** (Steaua), accidentaţi amîndoi în partidele de duminică. Este păcat că aceşti jucători de valoare, unii dintre ei din lotul naţional, absentează din pricina unor accidentări stupide.

RALIUL AUTOMOBILISTIC AL CÎŞTIGĂTORILOR LA LOTO-PRONOSPORT

Înscrierile se fac zilnic la toate Direcţiile judeţene Loto—Pronosport şi Filiale A.C.R., care vor furniza toate amănuntele necesare desfăşurării acestui raliu.

● Cîştigătorii excursiilor la Sofia cu petrecerea Revelionului, atribuite la tragerea excepţională Loto din 19 septembrie 1972 (continuare) : 41. Gavriluţ Mihai şi 42. Miron I. Vasile, din Roman ; 43. Lepădatu Gheorghe — com. Horia, jud. Neamţ ; 44. Ciobanu Ion — Caracal ; 45. Mănescu Corneliu — Sinaia ; 46. Popescu Ion şi 47. Zamfirescu Marian din Ploieşti ; 48. Natea Petru — Sibiu ; 49. Filip Steliana — Ploieşti ; 50. Florea Gheorghe — Mediaş ; 51. Schoger Georg — com. Axente Sever, jud. Sibiu ; 52. Baltariu Valerian — Roşiorii de Vede; 53. Stoenică Florea — com. Ţigăneşti, jud. Teleorman ; 54. Dunăreanu Mihail şi 55. Gutfrend Mihai din Timişoara ; 56. Weisz Emil — Arad ; 57. Negoescu Victor — Gura Humorului ; 58. Bogoslov M. Ioan — com. Vlădeşti, jud. Vîlcea ; 59. Motea I. Constantin — com. Pietrari Moteşti, jud. Vîlcea ; 60. Stoenescu Niculai — Focşani (continuare în numărul de miercuri).

● Tragerea specială Loto de astăzi va avea loc la Bucureşti, în sala Clubului Finanţe-Bănci, din strada Doamnei nr. 2, cu începere de la ora 18,30.

PREMIILE CONCURSULUI PRONOEXPRES NR. 40, DIN 4 OCTOMBRIE 1972

Extragerea I : Cat. 1 : 1 variantă 10% a 100.000 lei ; Cat. 2 : 1 variantă 25% a 38.188 lei şi 2 variante 10% a 15.275 lei : Cat. 3 : 11.30 a 6.083 lei ; Cat. 4 : 41.50 a 1.656 lei ; Cat. 5 : 84.20 a 816 lei ; Cat. 6 : 3.534.50 a 40 lei.

REPORT CATEGORIA I : 930.061 lei.

Extragerea a II-a : Categ. B : 4 variante 50% a 8.752 lei, 10 variante a 25% a 4.376 lei şi 7 variante 10% a 1.750 lei ; Cat. C : 28.15 a 3.234 lei ; Cat. D : 1.320.55 a 60 lei ; Cat. E : 87.90 a 200 lei ; Cat. F : 1.891.15 a 40 lei.

REPORT CATEG. A : 91.024 lei.

Cîştigul de 100.000 lei jucat 10% a fost obţinut de PASAT DUMITRU, din Bucureşti.

Rubrică redactată de LOTO PRONOSPORT

sportul în lume

ECHIPA NOASTRĂ MASCULINĂ A REALIZAT SCORUL RECORD AL RUNDEI A XI-a

ROMÂNIA — ARGENTINA 3½ — ½ LA OLIMPIADA DE ŞAH

● Selecționata noastră feminină la egalitate cu Anglia ● Șahiștii sovietici au cîștigat meciul derby cu jucătorii iugoslavi

SKOPLJE, 9 (prin telefon, de la trimisul nostru special).

„Seria albă" a echipei noastre masculine continuă în turneul final al Olimpiadei de șah. **Românii au evoluat excelent** în runda a 11-a, ei **surclasînd reprezentativa Argentinei, una dintre formațiile fruntașe ale șahului mondial,** cu scorul de 3½—½, cel mai mare înregistrat în toate întîlnirile zilei și în toate partidele susținute pînă acum de către șahiștii noștri.

Prima victorie a obținut-o **Dumitru Ghizdavu,** care — printr-o foarte plăcută coincidență fusese anunțat că, în aceeași zi, Congresul F.I.D.E. îi-a atribuit titlul de maestru internațional. Adversarul său, **Hasse,** a jucat inexact deschiderea, a pierdut un pion, apoi încă unul, a căzut sub un irezistibil atac de mat și a cedat la mutarea 21-a. Al doilea punct al echipei române l-a înscris (cu negrele) **Florin Gheorghiu** în fața lui **Garcia.** Acesta din urmă a făcut un bizar sacrificiu de figură, pe care marele maestru român l-a acceptat bucuros, respingînd în continuare o foarte fragilă ofensivă a albului și cîștigînd ușor, printr-un contraatac elegant. **Ciocâltea** a prins, de la început, în chingi poziția lui **Emma** și l-a „consemnat" regele în centru, obținînd victoria, de asemenea printr-un foarte vehement atac de mat. Singura jumătate de punct a argentinienilor a realizat-o **Debarnot** în fața lui **Ungureanu.** Prin această victorie, **echipa noastră urcă pe locul IV în clasament!**

În **marele derby al Olimpiadei, U.R.S.S. — Iugoslavia,** au învins **șahiștii sovietici** cu 2½—1½. Fostul campion mondial **Vasili Smislov** l-a întîlnit pe mezinul formației iugoslave, impetuosul **Liuboievici.** Dar acesta n-a luat, probabil, în seamă că are în față un jucător care a deținut titlul suprem și a atacat foarte hazardat, Smislov nu s-a speriat și, apărîndu-se cu foarte mult calm, a respins atacul, obținînd victoria. Celelalte trei partide s-au terminat remiză: **Gligorici — Petrosian, Korcinoi — Ivkov** și **Tal — Matulovici.** Alte rezultate ale rundei: **Suedia — Olanda 2—2, Elveția — Polonia 2—2, Bulgaria — Danemarca 2½—1½, Cehoslovacia — R. D. Germană 1½—1½ (1), R. F. a Germaniei — S.U.A. 2½—1½, Ungaria — Spania 2½—½ (1).** Iată și două rezultate restante din runda a 10-a: U.R.S.S. — Danemarca 3½—½, R .D. Germană — Elveția 2½—1½. **Clasament:** U.R.S.S. 30½, Ungaria 28½ (1), Iugoslavia 28, România 25½, R. F. a Germaniei 25, Cehoslovacia 23½ (1), Bulgaria 23½, Olanda 21½, S.U.A. 21, Spania 20½ (1), R. D. Germană 19 (1), Polonia 19, Suedia 18½, Argentina 17½, Danemarca 15, Elveția 13½. În runda a 12-a, echipa României va întîlni Olanda.

★

În **turneul final feminin,** reprezentativa **României** a întîmpinat o foarte puternică rezistență din partea ultimei clasate, echipa **Angliei. Scor final: 1—1.** La prima masă, **Elisabeta Polihroniade** a fost victima unei inovații teoretice aplicată de **Hartston** (fosta campioană cehoslovacă Malipetrova, căsătorită în Anglia) și a ajuns într-o poziție net pierdută. Egalitatea a restabilit-o **Alexandra Nicolau,** care a învins-o greu pe **Sunnucks.** Celelalte rezultate: **U.R.S.S. — R. D .Germană 1½—½, Ungaria — Bulgaria 1—1, Cehoslovacia — R.F. a Germaniei 1—1.** Echipa U.R.S.S. este distanțată net, dar pentru locurile 2 și 3 au șanse cinci formații. **Clasament:** U.R.S.S. 8, R. F. a Germaniei și Ungaria 5½, România, Bulgaria și Cehoslovacia 5, R. D. Germană 4, Anglia 2. România mai are de întîlnit Cehoslovacia și R.F. a Germaniei. În competiția feminină urmează acum o zi liberă.

Valeriu CHIOSE

UNIVERSITATEA TIMIȘOARA PE LOCUL III ÎN TURNEUL FEMININ DE HANDBAL DE LA BERLIN

BERLIN, 9 (prin telex). Echipa feminină de handbal Universitatea Timișoara a participat la un turneu internațional la Berlin, organizat de revista de mode **„Für Dich",** susținînd cîte două meciuri pe zi(o partidă a durat 2x20 minute). În prima zi, studentele din Timișoara au dispus de selecționata de junioare a R. D. Germane cu 10—5 și cu 9—8 de echipa Spartak Baku, clasată pe locul al doilea în campionatul U.R.S.S. În ziua a doua Universitatea a fost întrecută cu 12—8 de T.S.C. Berlin și 8—7 de Empor Rostock cîștigătoarea turneului. Clasament final: **1. Empor Rostock** 8 p, 2. **T.S.C. Berlin** 6 p, 3. **Universitatea Timișoara** 4 p, 4. **Spartak Baku** 2 p, 5. **Echipa de junioare a R.D.G.** 0 p.

MICHAEL WEICHELT
„Deutsches Sportecho" — Berlin

EMERSON FITTIPALDI CAMPION MONDIAL LA AUTOMOBILISM

NEW YORK, 9 (Agerpres). — Cursa disputată pe circuitul de la Watkins Glen a încheiat seria probelor din acest an pentru campionatul mondial de automobilism (formula I). Titlul revine brazilianului **Emerson Fittipaldi,** care a dominat actualul sezon, cîștigînd cinci curse importante, printre care cea decisivă „Marele premiu al Italiei", desfășurat luna trecută pe circuitul de la Monza. În vîrstă de 25 de ani, crescut într-o familie de automobiliști (fratele său, Wilson, a fost, de asemenea, pilot de formula I), Emerson Fittipaldi (el concurează pe o mașină „Lotus Ford") este primul pilot sud-american care devine campion al lumii, după faimosul automobilist argentinian Manuel Fangio. Pentru amatorii de sport brazilieni, gloria lui Emerson Fittipaldi este acum la fel de mare ca și cea a fotbalistului Pele.

Iată clasamentul final al campionatului mondial (formula I): **Emerson Fittipaldi** (Brazilia) — 61 p ; 2. Jackie Stewart (Scoția) — 45 p ; 3. Dennis Hulme (Noua Zeelandă) — 39 p ; 4. Jacky Ickx (Belgia) — 26 p ; 5. Peter Revson (S.U.A.) — 23 p ; 6—7. Clay Regazzoni (Elveția) și Francois Cevert (Franța) — 15 p. ; 8. Mike Hailwood (Anglia) — 13 p ; 9—10. Ronnie Peterson (Suedia) și Chris Amon (Noua Zeelandă) — 12 p.

În „Marele premiu al S.U.A.", desfășurat la Watkins Glen, victoria a revenit lui Jackie Stewart („Tyrrell Ford"), care a parcurs 320 km în 1h 31:45,35, realizînd o medie orară de 189,070 km.

AZI, ÎN CAMPIONATUL EUROPEAN DE BASCHET FEMININ

ROMÂNIA — POLONIA, UN MECI IMPORTANT

Aseară, U.R.S.S. — ROMÂNIA 88-43

BURGAS, 9 (prin telefon de la trimisul nostru special).

Conform previziunilor, întrecerile grupei A a ediției a XIII-a a campionatului european de baschet feminin sînt mult mai echilibrate decît cele ale grupei B de la Varna. În acest sens, simpla comparare a rezultatelor este elocventă. La Burgas, România și Iugoslavia au învins după dispute aprige pe Ungaria și, respectiv, Italia, în timp ce la Varna, Bulgaria și Franța au efectuat un galop de sănătate în compania Austriei, și, respectiv, a Olandei. La Burgas, singura selecționată care se detașează net este cea a U.R.S.S., care impresionează nu numai prin talie și gabarit, dar și prin tehnica excelentă, precizia aruncărilor la coș și pregătirea fizică mult superioară tuturor celorlalte formații. Aceste calități i-au permis să transforme formația Poloniei într-un simplu sparing partener, așa cum va face probabil și cu celelalte selecționate, care sînt departe de valoarea multiplei campioane mondiale și europene.

Din acest punct de vedere (al inexistenței oricărei șanse de victorie) întîlnirea România — U.R.S.S. a fost bine programată pentru baschetbalistele românce, care după dificilul meci cu Ungaria își pot menaja forțele (ne referim la jucătoarele de bază).

Dar să ne ocupăm și de ceea ce interesează în mai mare măsură pe iubitorii baschetului din România, aducînd unele amănunte despre întîlnirea dintre selecționata țării noastre și cea a Ungariei. Rezultatul fiind de mare însemnătate, datorită celor două puncte obținute în clasamentul grupei, dar și cu efect asupra moralului pentru meciurile următoare, ambele formații au început într-o crispare care a dăunat pînă la sfîrșit calității jocului. În cele din urmă, victoria a revenit României cu 56—53, datorită „zonei" agresive aplicată în repriza secundă, evoluțiilor cu totul remarcabile ale Suzanei Szabados și Ilenei Gugiu, eficacității de ultim moment a Angelei Tita și, element absolut remarcabil, respectării disciplinei de joc în perioada finală a partidei. Toate acestea nu ne fac să omitem defecțiunile manifestate pe parcurs, unele scuzate de tensiunea produsă de importanța disputei, dar altele mai puțin justificabile. Ne referim la numărul inadmisibil de mare al aruncărilor libere ratate: 18 din 26 (procentaj 77% !), total sub nivelul solicitat unei echipe naționale. Din fericire, rezultatul întîlnirii a fost pozitiv, dar problema fructificării aruncărilor libere rămîne în picioare. Să sperăm însă că procentajul amintit a fost tot o consecință a tensiunii nervoase și că în întrecerile viitoare jucătoarele noastre se vor apropia de baremul limită tradus cifric în 60% aruncări libere reușite.

Alte rezultate din prima zi: U.R.S.S.—Polonia 82—46 (38—12) în grupa A ; Bulgaria — Austria 70—39 (42—21), R. D. Germană — Cehoslovacia 68—60 (38—32) în grupa B.

★

Luni seara, echipa **României** a întîlnit-o pe cea a **Uniunii Sovietice** în fața căreia a cedat cu **88—43 (46—24).** Au marcat, pentru echipa noastră: **Diaconescu 6, Salcu 4, Szabo 3, Szabados 2, Gugiu 2, Giurea 4, Nicola 10, Ciocan 4, Prăzaru 1, Tita 7.**

Marți, la ora 20, **România** joacă cu **Polonia.**

La Varna, Cehoslovacia — Olanda 71—44 (35—23).

D. STANCULESCU

În „dinamoviada" de handbal

DINAMO BUCUREȘTI CONDUCE DUPĂ TREI MECIURI

VARȘOVIA, 9 (Agerpres). La Opole, în cadrul Dinamoviadei de handbal, echipa Dinamo București a întîlnit formația Dynamo (R. D. Germană), pe care a învins-o cu scorul de 10—9. În alte două partide disputate s-au înregistrat următoarele rezultate: Gwardia (Polonia) — Levski Spartak (Bulgaria) 18—15 ; Ruda Hvezda (Cehoslovacia) — Dosza (Ungaria) 14—11.

În clasament, după trei etape, conduce formația **Dinamo București** cu 6 p, urmată de Dynamo (R.D. Germană) și Gwardia cu cîte 4 p.

PUGILIȘTII ROMÂNI PROTAGONIȘTII „MEMORIALULUI PROHASKA"

PRAGA, 9 (Agerpres). La Ostrava, au luat sfîrșit întrecerile turneului internațional de box **„Memorialul Prohaska",** competiție care a reunit pugiliști de valoare din mai multe țări europene.

Un frumos succes au repurtat pugiliștii români, protagoniști ai reuniunii finale, în care trei dintre ei: **Ștefan Băiatu, Gheorghe Ciochină** și **Gheorghe Pușcaș** au terminat învingători. La categoria semimuscă, Ștefan Băiatu l-a întrecut în finală la puncte pe cehoslovacul Barry, iar la categoria semiușoară. Gheorghe Ciochină a dispus la puncte de polonezul Osetkowski. O victorie aplaudată a obținut Gheorghe Pușcaș (categ. ușoară), învingător la puncte în fața polonezului Dubicza.

Iată ceilalți cîștigători: **categ. muscă:** Ruskov (Bulgaria) ; **categ. cocoș:** Domingo (Franța) ; **categ. pană:** Kalmikov (U.R.S.S.) ; **categ. semimijlocie:** Spisiak (Cehoslovacia) ; **categ. mijlocie mică:** Zimmermann (R. D. Germană) ; **categ. mijlocie:** Vasiliev (U.R.S.S.) ; **categ. semigrea:** Rodriguez (Franța). Boxerul francez l-a întrecut în finală la puncte (3—2) pe românul Horst Stump ; **categ. grea:** Motyl (Cehoslovacia). Boxerul cehoslovac l-a învins prin abandon, în repriza a 2-a, pe reprezentantul nostru, Dumitru Zelinca.

TÎNĂRUL ȘAHIST DUMITRU GHIZDAVU — MAESTRU INTERNAȚIONAL !

La Skoplje, au început lucrările celui de-al 43-lea Congres al Federației internaționale de șah, la care participă 100 de delegați din 59 de țări.

În prima zi, au fost validate propunerile Comisiei de clasificare, care a atribuit titlurile de mare maestru și maestru internațional. Printre cei cărora li s-a acordat **titlul de maestru internațional** se numără și **tînărul șahist român Dumitru Ghizdavu,** component al selecționatei noastre participante la cea de-a XX-a ediție a Olimpiadei.

Titlul de mare maestru a fost atribuit următorilor șahiști: Andersson (Suedia), Mecking (Brazilia), Planinci (Iugoslavia), Smejkal (Cehoslovacia), Tukmakov (U.R.S.S.) și Radulov (Bulgaria).

Delegatul Franței a confirmat desemnarea orașului Nisa ca gazdă a viitoarei olimpiade, ce va avea loc în anul 1974. În continuare, congresul va studia proiectul de modificare a actualului sistem de desfășurare a turneelor pentru campionatul mondial de șah.

CAMPIONATE DE FOTBAL ÎN EUROPA

IUGOSLAVIA (etapa a 9-a): OFK Belgrad — Vojvodina Novi Sad 2—0 ; Celik Zenika — Spartak 2—0 ; Sutjeska — Steaua Roșie Belgrad 0—3 ; Olimpia Ljubliana — Velez Mostar 1—1 ; Partizan Belgard — Hajduk Split 2—1 ; Vardar Skoplie — Sloboda Tuzla 2—1 ; Bor — Zelezniciar Sarajevo 1—2 ; Borac Banja Luka — Dynamo Zagreb 3—0 ; Sarajevo — Radniki Niș 1—2. Clasament : 1. Steaua Roșie Belgrad — 15 p ; 2. Zelezniciar Sarajevo — 14 p ; 3. Radniki Niș — 13 p.

SUEDIA (etapa a 20-a): A.I.K. — Gais 3—1 ; Aadvidaberg — Hammarby 6—1 ; Halmstad — Landskrona 0—0 ; Oergryte — Djurgaarden 0—1 ; Oerebro — Oester 3—1 ; Malmö — Norrköping 3—0. Clasament : 1. Aadvidaberg — 31 p ; 2. A.I.K. — 28 p ; 3. Norrköping — 22 p.

BULGARIA (etapa a 7-a): Lokomotiv Sofia — Pernik 0—1 ; Beroe Stara Zagora — Levski Spartak Sofia 1—0 ; Botev Vrața — Slavia Sofia 1—0 ; Spartak Pleven — Etîr Trnovo 6—3 ; Cernomoreț Burgas — Lokomotiv Plovdiv 0—1 ; Cerno More Varna — Volov Șumen 3—1 ; Trakia Plovdiv — Laskov Iambol 1—0 ; Dunav Ruse — Spartak Varna 1—1 ; T.S.K.A. Septemvrisko Zname Sofia — Akademik Sofia 0—2. Clasament : 1. Lokomotiv Plovdiv — 11 p ; 2. Spartak Pleven — 9 p ; 3. T.S.K.A. — 9 p ; 4. Pernik — 9 p.

SPANIA (etapa a 6-a): Valencia — Burgos 3—0 ; Espanol Barcelona — C.F. Barcelona 1—1 ; Atletico Bilbao — Atletico Madrid 1—0 ; Real Sociedad — Las Palmas 1—0 ; Malaga — Gijon 1—0 ; Celta Vigo — Castellon 2—0 ; Oviedo — Coruna 0—0 ; Betis — Saragossa 1—1. Clasament : 1. C.F. Barcelona — 11 p ; 2. Saragossa — 9 p ; 3. Espanol — 8 p.

OLANDA (etapa a 9-a): Haarlem — F.C. Utrecht 0—2 ; Alkmaar — F.C. Amsterdam 1—4 ; M.V.V. Maastricht — Go Ahead 1—1 ; Sparta Rotterdam — PSV Eindhoven 3—0 ; Excelsior Rotterdam — Nec Nijmegen 1—1 ; F.C. den Haag — Feyenoord Rotterdam 3—2 ; F.C. den Bosch — F.C. Groningen 1—1 ; Ajax Amsterdam — Telstar 9—2 ; Twente Enschede — Nac Breda 2—0. În clasament : 1. Feyenoord — 15 p ; 2. Ajax — 14 p.

UNGARIA (etapa a 4-a): Ujpest Dozsa — Videoton 3—1 ; Diosgyör — Vasas 0—1 ; Csepel — Raba Eto 3—1 ; Pecs — Honved Budapesta 1—1 ; Ferencvaros — Zalaegerszeg 2—0 ; Salgotarjan — Egyetertes 5—2 ; Komlo — Szeged 1—1 ; Tatabanya — M.T.K. 2—2. Clasament : 1. Honved — 7 p ; 2. Ferencvaros — 6 p ; 3. M.T.K. — 6 p.

★

Continuîndu-și turneul în Europa, echipa de fotbal Independiente Buenos Aires a jucat pe stadionul olimpic din Roma cu formația A.S. Roma. Partida s-a încheiat cu un rezultat de egalitate: 2—2 (1—1).

AGENDA SĂPTĂMÎNII

9—15	BASCHET	Campionatele europene (feminine), la Varna și Burgas
9—15	TENIS	Campionatele Americii de sud, la Buenos Aires
9—15	ȘAH	Olimpiada, la Skoplje (Iugoslavia)
10	BOX	Meciul pentru titlul european — profesionist — la cat. grea: Jurgen Blin (R.F.G.) — Joe Bugner (Anglia), la Londra
11	FOTBAL	Meciuri amicale: Anglia — Iugoslavia, la Londra ; Spania —Argentina, la Madrid ; returul finalei „Cupei Balcanice", Vardar Skoplje — Trakia Plovdiv, la Skoplje.
11	RUGBY	România — Selecționata Conwall-Devon, la Devon
13	FOTBAL	Preliminariile C.M.: Franța — U.R.S.S., la Paris ;
14	FOTBAL	R. D. Germană — Albania, la Leipzig
14	RUGBY	România — Sel. Devon, la Torquay
15	CICLISM	Marele Premiu de la Lugano (Elveția)
15	FOTBAL	Preliminariile C.M.: Austria — Ungaria ; la Viena ; Suedia — Malta, la Göteborg ; meci amical Polonia — Cehoslovacia, la Bratislava.

PUNCTUL DE VEDERE AL UNUI ZIARIST AMERICAN

DACĂ STAN SMITH AR FACE 3 PUNCTE, LA BUCUREȘTI...

Se împlinesc **exact 40 de ani** de cînd reprezentativa de tenis a Statelor Unite a disputat o finală a „Cupei Davis" în Europa. N-a fost o experiență plăcută, atunci: 3—2 pentru echipa Franței, la Paris. Veți spune — dragi cititori români — și poate pe bună dreptate, că aceasta este o poveste veche și timpurile cînd Borotra și Cochet înfrîngeau pe americani, la Roland Garros, au trecut de mult. Chiar așa fiind, rezultatul din 1932 ne vine în minte acum, de cînd Dennis Ralston și echipa sa au luat drumul Europei, pentru a disputa prima finală pe „vechiul continent", din perioada postbelică.

Și, poate, în asemănări peste ani trebuie căutat și modul circumspect în care tenismenii americani privesc acest dificil meci de la București. **„Sîntem în stare de alarmă..."** — ne declara la plecare Stan Smith, caporal în armata S.U.A. și „tunarul" nr. 1 al echipei. **„De la începutul competiției, am jucat numai în deplasare și acest ultim meci, cu românii la ei acasă, va fi desigur cel mai greu. Dar eu nădăjduiesc să trecem cu bine și peste acest obstacol, așa cum am reușit la Barcelona, împotriva Spaniei".**

Se știe, locul disputării finalei a fost, la un moment dat, prilej de controversă. S-a anunțat mai întîi că vom merge în România, apoi o nouă lectură a regulamentului părea să genereze opinii contrare. S-a și avansat propunerea ca finala să se dispute pe pămînt american, la Philadelphia sau Las Vegas. Au urmat noi luări de contact între reprezentanții celor două federații și pînă la urmă, a rămas stabilit ca echipele să se întîlnească, totuși, la București. **„Regulamentul este confuz redactat"** — a conchis d. Walter Elcock, vicepreședintele federației americane de tenis (U.S.L.T.A.). **„Dar, dincolo de interpretările textului articolelor, cred că este mai în spiritul sportivității ca echipa noastră să joace în România, din moment ce echipa română a jucat de două ori în Statele Unite, în 1969 și 1971".**

Iar căpitanul de echipă Dennis Ralston a pus capăt tuturor discuțiilor declarînd public: **„Noi trebuie să ne facem datoria. Adică să lucrăm în ritm infernal în perioada dinainte de meci, pentru ca apoi să fim gata să-l cîștigăm. Dacă este greu să joci în deplasare, cu atît mai frumoasă va fi victoria !..."**

Desigur, un căpitan de echipă trebuie să fie totdeauna optimist. Dar, noi rămînem la părerea că meciul de la București va fi foarte greu. Și, bineînțeles, nu terenul cu zgură sau ardoarea spectatorilor vor fi armele cele mai de temut ale adversarilor. Ci însăși forța lor deosebită, așa cum au demonstrat-o ultimele rezultate înscrise în palmaresul lor. Ne gîndim, în special la acea splendidă victorie obținută de Ilie Năstase la Forest Hills, în fața întregii elite a tenisului mondial, a echipierilor Americii inclusiv. Iar dacă ne gîndim că învinsul lui Năstase în finala new-yorkeză, asul „pro" Arthur Ashe, îl eliminase mai înainte pe Smith cu 3—0, comparațiile ne pot provoca într-adevăr concluzii alarmante...

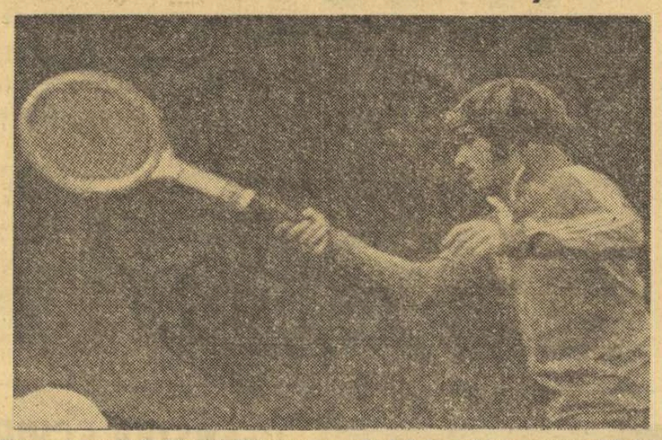

Va purta „micul" Harold Solomon, numărul 2 în echipa americană ? Iată-l, ieri, lucrînd cu dîrzenie pentru a intra în formă ce-i va da acest drept.
Foto: Paul ROMOȘAN

De ce să fim însă neapărat pesimiști ? Nu vom nega că românii pornesc favoriți în viitoarea confruntare, dar la fel erau și spaniolii la Barcelona, acum două luni. Acolo, rachetele americane s-au dovedit de o combativitate cu totul deosebită. Aceasta este principala noastră speranță, iar a doua — poate — „micuțul" tenisman texan Harold Solomon, care abia a împlinit 20 de ani. Este cel mai tînăr jucător inclus în echipa de tenis a S.U.A., de cînd Jack Kramer își făcea debutul în formație, la 18 ani, în 1939. Solomon a fost acela care, în prima zi a semifinalei de la Barcelona, a reaprins speranțele americane, prin victoria sa surprinzătoare asupra redutabilului Juan Gisbert. Pe zgura barceloneză, „Solly" s-a simțit ca la el acasă și toți speră că va fi la fel pentru dînsul și la București.

În calculul hîrtiei, chiar dacă o victorie a lui Solomon asupra lui Năstase pare să fie exclusă, ea trebuie să se producă în meciul cu Țiriac, pentru ca americanii să poată aspira la păstrarea trofeului. De fapt, cam aceasta este și sarcina minimală a lui Smith, considerînd că avem șanse la dublu. Chiar dacă, anul trecut la Charlotte, românii n-au avut mari dificultăți în a-i învinge pe Smith și Van Dillen, trebuie ținut seama că aceștia au progresat mult în actualul sezon **(n.r. finală la Wimbledon).**

Pentru americani, tragerea la sorți ideală ar fi cu Smith întîlnindu-l pe Năstase în ultima zi, în special dacă scorul va fi 2—2, în acel moment. **„Pot să-l bat pe Năstase într-un meci cu mare miză !"** — afirmă Stan Smith și de altfel a dovedit-o în ultimul Challenge-round, iar în anul acesta în finala de simplu de la Wimbledon.

Voi risca și un pronostic personal, pentru încheiere: 3—2 pentru S.U.A. Anume, consider că Smith și Solomon îl pot învinge pe Țiriac, iar Smith pe Năstase... Dar — sincer vorbind — nu m-ar surprinde să fi greșit acest pronostic. De exemplu, să fie 4—1 pentru România. De ce nu ?

BUD COLLINS
„Boston Globe" și Televiziunea americană (A.B.C.)

VEȘTI DIN ȚĂRILE SOCIALISTE

MEDALIAȚI, DIN TATĂ ÎN FIU...

Se întîmplă destul de des ca la interval de cîteva generații și la distanța unor Olimpiade, în aceeași familie să apară, în vitrina trofeelor sportive, mult rîvnitele medalii olimpice. Ungaria deține un record în acest domeniu. Astfel, la München au participat cu succese variabile, cel puțin nouă sportivi ai căror părinți au fost pe vremuri campioni olimpici.

Lista este deschisă de înotătoarea **Andrea Gyarmati,** medaliată cu argint la 100 m spate. Mama ei, Eva Szekely, a fost campioană olimpică la 200 m bras, iar tatăl, Deszö Gyarmati, este posesor a trei medalii de aur, în calitate de component al echipei maghiare de polo, campioană olimpică în 1952, 1956 și 1964.

Aruncătorul de suliță **Miklos Nemeth,** are de asemenea un părinte medaliat, pe Imre Nemeth, campion la Londra (1948), dar la aruncarea ciocanului. La aceeași Olimpiadă londoneză au mai fost și alți medaliați ai căror urmași au încercat să atingă la München gloria părinților. Scrimera Ildiko Bobis este fiica luptătorului Gyula Bobis medaliat cu aur, precum canotorul Bela Itnik al cărui părinte omonim a fost medaliat cu argint. Tînărul poloist Istvan Szivos nu a reușit să egaleze gloria tatălui său, medaliat cu aur la Helsinki la același sport.

Putem aminti și de adevărate „dinastii" olimpice, în cazul scrimerilor maghiari. Numele Gerevics și Kovacs sînt arhicunoscute. Aladar Gerevics a fost cîștigător al probelor de sabie ale Olimpiadelor dintre anii 1936—1960. El a părăsit de mult activitatea competițională, care este continuată azi de fiul său Pal Gerevics, un gigant de 1,90 m, deocamdată o mare speranță de viitor.

Pál Kovacs are doi fii care îi calcă pe urme. Cel mare, Atilla, a făcut parte din echipa care a cîștigat campionatul mondial, dar nu a fost selecționat în lotul olimpic, cinste de care s-a bucurat mezinul Tamas.

Faptul că majoritatea moștenirilor medaliilor olimpice evoluează în aceleași ramuri de sport ca și părinții lor, apare ca o predispoziție naturală, dezvoltată în cadrul familiei.

Diverse și multilaterale sînt competițiile de masă din Cehoslovacia. Iată un aspect dintr-un cros original: alergătorii parcurg diferite trasee pe străzile orașului Praga, care cuprind urcarea și coborîrea unor trepte, trecerea peste obstacole (garduri) urcarea în pantă a unor movile etc.

Telefoto: C.T.K.-Praga

EXPOZIȚIE DE MATERIALE SPORTIVE

Din inițiativa Comitetului pentru cultură fizică și sport din U.R.S.S. și a Camerei de comerț sovietice s-a deschis la Kiev o mare expoziție de articole de echipament și materiale sportive. Sînt expuse aici numeroase echipamente turistice, de vînătoare și pescuit sportiv, materiale de cercetare în medicină și biologie, precum și aparatura de control pedagogic al sportivilor. Țelul acestei expoziții este de a lărgi contactele comerciale cu diferite țări și de a face cunoscută cercurilor sportive producția materialelor respective de fabricație sovietică sau străină, precum și schimbul de informații în domeniul cercetărilor științifice sportive.

Dezvoltarea industriei de materiale sportive în Uniunea Sovietică a crescut spectaculos și ea oglindește dezvoltarea pe care o are sportul în această țară. În industria legată de necesitățile educației fizice lucrează la ora actuală 600 de întreprinderi, producînd anual mărfuri în valoare de 3 miliarde de ruble. Citîm printre altele o producție de 8 milioane perechi de schiuri, 4 milioane perechi de patine, 3 milioane mingi și 100 milioane unități de echipament sportiv.

La expoziție sînt prezente și firme producătoare de peste hotarele Uniunii Sovietice. În total sînt reprezentate 17 țări. De un mare interes se bucură producția de materiale sportive fabricate în țările socialiste.

ARENA PROGRESUL AȘTEAPTĂ OASPEȚII FINALEI „CUPEI DAVIS"

(Urmare din pag. 1)

acces. De altfel, tot pentru a se înlesni accesul publicului pe bază au fost deschise încă trei căi (pe lîngă cele două mai vechi din str dr. Staicovici) : prin străzile dr. Lister, Florea Teodorescu și dr. Pasteur. De asemenea, s-au refăcut, prin asfaltare, drumurile de circulație care duc la tribune, amenajîndu-se totodată și noi spații verzi.

La dispoziția spectatorilor se vor afla tonete amplasate în dreptul intrărilor de la tribune, alte anexe redimensionate pentru alimentația publică etc. Amatorii vor putea să-și procure și diverse ilustrate, insigne, brelocuri, cravate, toate cu însemnele marelui eveniment, precum și diferite materiale specifice tenisului

În prim planul atenției organizatorilor au stat și condițiile în care vor lucra ziariștii, comentatorii radioului și televiziunii. Toți aceștia vor beneficia de posibilități multiple pentru ca să-și desfășoare activitatea. Au fost instalate 12 cabine de transmisii și o serie de platforme pentru camerele de luat vederi. A fost rezervat, într-una din tribune, un sector special pentru presă. În plus, ziariștii vor avea la dispoziție opt încăperi, din care șase camere de lucru, iar o centrală telefonică va deservi convorbirile cu circuitele internaționale.

Iată prin urmare că nici un amănunt n-a fost omis de organizatori. Punerea la punct a întregului angrenaj n-ar fi fost posibilă fără o muncă asiduă, fără o conjugare a eforturilor tuturor factorilor de resort.

„Ne-am bucurat de un sprijin continuu și consistent din partea tuturor organizațiilor pendinte, ne spunea tov. **inginer Constantin Vârlan. Conducătorii diferitelor instituții, oameni de specialitate ca și toți cei care au dus la îndeplinire, zi de zi, lucrările complexe, au acționat unitar pentru ca baza de la Progresul să fie la înălțimea așteptărilor, la nivelul unui spectacol sportiv ca cel pe care îl vom viziona la sfîrșitul acestei săptămîni. Voi sublinia în același timp și ajutorul primit din partea Consiliului popular al Capitalei și al Consiliului popular al sectorului VI. Arena Progresul, în noua sa haină, este gata să-și primească oaspeții".**

Consemnînd toate aceste realizări premergătoare finalei „Cupei Davis" sperăm ca și funcționarea diferitelor servicii în toate cele trei zile ale întrecerilor să se situeze la cote superioare, ceea ce ar însemna o încununare a eforturilor depuse pentru o reușită organizatorică deplină.

ultimele știri ○ ultimele rezultate ○ ultimele știri

ÎNTRECERI DECISIVE ÎN CAMPIONATELE DE PISTĂ LA CICLISM

Campionatul republican de pistă a continuat ieri după-amiază pe velodromul Dinamo din Capitală, cu proba de 4 000 m urmărire, echipe seniori. Conform așteptărilor, preliminariile au fost dominate de principalii candidați la titlu, performerii serilor contratimp fiind cicliștii de la Steaua I. Iată rezultatele din serii : Steaua I — Olimpia 4:52,0 — 5:01.3, Dinamo I — Voința București 4:52.3 — 5:13.8, Steaua II — Dinamo II 5:03.3 — 5:04.0.

Între timp, începînd să plouă, disputele pentru locurile fruntașe au fost amînate pentru astăzi (de la ora 16), după următorul program : Olimpia — Steaua II (locurile 3—4), Steaua I — Dinamo I (locurile 1—2). Mîine se va desfășura proba de semifond (100 de ture cu sprint după fiecare trei ture).

ROSEWALL ÎNVINGĂTOR LA TOKIO

Turneul internațional masculin de tenis de la Tokio s-a încheiat cu victoria cunoscutului jucător profesionist australian Ken Rosewall care, în finală, l-a întrecut cu 7—5, 6—3, 6—3 pe compatriotul său Fred Stolle.

În partida pentru locurile 3—4, australianul John Newcombe a dispus cu 6—3, 6—4 de americanul Cliff Richey.

Redacția și administrația : București, str. Vasile Conta nr. 16, telefoane : centrala 11.10.05, secția corespondenți 11.51.09, interurban 12 și 286 ; telex : sportrom buc. 180. Tiparul I. P. „Informația", București 40.368

Biblioteca municipală Tîrgu-Mureș

PROLETARI DIN TOATE ȚĂRILE, UNIȚI-VĂ!

Sportul

ZIAR AL CONSILIULUI NAȚIONAL PENTRU EDUCAȚIE FIZICĂ ȘI SPORT

ANUL XXVIII — Nr. 7202 | 4 PAGINI 30 BANI | Miercuri 11 octombrie 1972

30 DECEMBRIE 1947-1972

PRETUTINDENI MUNCĂ INSUFLEȚITĂ

Cu fiecare zi care ne apropie de 30 Decembrie, aniversarea a 25 de ani de la proclamarea Republicii, crește necontenit avîntul în muncă al colectivelor de salariați din întreprinderi și instituții, prind viață angajamentele luate în întrecerea socialistă. Este răspunsul prompt pe care comuniștii, oamenii muncii de la noi, îl dau conducerii de partid și de stat, la inițiativa de a se realiza cincinalul în patru ani și jumătate. În această acțiune de anvergură, care antrenează întregul nostru popor, tineretul, sportivii își aduc o contribuție importantă.

ÎNTRECEREA CONTINUĂ ÎN RITM SUSȚINUT

La Întreprinderea de prefabricate Granitul din București, întrecerea socialistă continuă în ritm susținut. Am reținut aceasta din explicațiile președintelui comitetului oamenilor muncii, ing. **Jirair Ghiulbenghian: „În cinstea celei de a 25-a aniversări a Republicii, colectivul nostru de muncă se află total angajat în îndeplinirea Cincinalului în patru ani și jumătate**, angajament de onoare luat de către organizația de partid a municipiului. Șantierele orașului așteaptă de la noi panouri și elemente prefabricate de calitate și în cantitățile solicitate. Și, în acest efort comun se află încorporată dăruirea și măiestria profesională a fiecăruia dintre noi. Conferința Națională a partidului a deschis noi drumuri de afirmare, a pus în fața noastră, a tuturor, noi sarcini de răspundere. Vă invit să luați contact cu ultimele noutăți de la I. P. Granitul"...

...Poligonul nr. 1 de panouri mari pentru locuințe. Aici, inteligența și pasiunea tehnică a oamenilor s-au întîlnit într-un singur angajament: acela ca în cel mai scurt timp poligonul să intre la capacitatea sa, adică 44 000 mc pe an. Că așa va fi, ne-o demonstrează faptul că în cinstea aniversării Republicii lucrătorii de la poligon au reușit să înscrie un prim succes: în loc de două apartamente pe zi ei produc în prezent cîte 4 apartamente.

„Cheia succesului este dorința de autodepășire — ne spune secretarul comitetului de partid, **Mircea Ichim. Am acordat o atenție deosebită organizării producției, calității panourilor mari pentru locuințe și am declarat o adevărată ofensivă împotriva rebuturilor, a lucrului de mîntuială. Marca fabricii trebuie să fie emblema de onoare a fiecărui lucrător de la I. P. Granitul. De aceea v-am ruga să notați că nu ne vom opri aici. Noi ne-am propus ca la începutul trimestrului IV să realizăm 5,2 apartamente pe zi la poligonul de panouri mari pentru locuințe."**

Secretarul comitetului de partid ne vorbește cu înflăcărare și despre sportivii fabricii. **„Sînt oameni din prima linie. Există o legătură perfectă între muncă și sport. La noi, a fi sportiv înseamnă, în același timp o identificare cu titlul de fruntaș în întrecerea socialistă. Echipa noastră de fotbal activează în categoria „Onoare" și este susținută de toți constructorii orașului. Octavian Anghel, Vasile Garaiacu, maistrul Dumitru Năstase, sînt doar cîțiva dintre sportivii care în procesul de producție sînt tot atît de buni ca și pe terenul de sport.**

★

...Trailerele vin din diferite colțuri ale orașului după „marfă" — panouri mari pentru locuințe. Macaralele uriașe predomină peisajul industrial de la I. P. Granitul — una din unitățile Centralei de construcții-montaj — București, aflată în plină dezvoltare tehnică. L-am înțeles pe conducătorul întreprinderii de ce mi-a spus la încheierea convorbirii noastre. **„Peste un an, I. P. Granitul va fi de nerecunoscut. Înaintăm din mers spre perfecționarea producției, spre diversificarea ei, oferind șantierelor produse de cea mai bună calitate".**

Petre GHEORGHIU

HĂRNICIE ȘI BUNĂ DESERVIRE LA COOPERATIVA ARTA MESERIAȘILOR DIN PITEȘTI

Muncitorii cooperatori din cadrul cooperativei meșteșugărești „Arta Meseriașilor" din Pitești obțin rezultate deosebite în întrecerea socialistă în cinstea celei de a 25-a ANIVERSĂRI A REPUBLICII, atît în producție cît și în buna deservire a populației.

Printre cooperatorii care au asigurat o ireproșabilă deservire a populației se numără **Ștefan Dumitrescu, Maria Alecu, Radu Panaitescu, Maria Bădescu, Dumitru Drăgușin, Brigide Stanciu, Elena Dulescu** și alții.

Cu satisfacție ne relata tov. **Victor Petrescu** — președintele cooperativei (membru al consiliului asociației sportive Voința, responsabilul secției de popice și în același timp jucător), că la realizarea sarcinilor de plan și la buna deservire a populației, o contribuție de seamă și-au adus-o membrii cooperatori sportivi printre care amintim pe **Pompiliu Cristea** (popice), **Silvia Burcea** (atletism), **Ilie Buican** și **Rodica Zafiu** (handbal), **Virginia Dumitrache** (tenis de masă), **Niculina Barbu** (orientare turistică), **Valeriu Amzerescu** (șah), **Emilian Tudoran** și **Dumitru Catană** — instructor la fotbal și respectiv tenis de masă.

Ilie FEȚEANU — coresp. județean

LA „INDUSTRIA LINII" TIMIȘOARA

ÎNSEMNATE ECONOMII DE MATERIE PRIMĂ

Stimulați de documentele Conferinței Naționale a partidului, fermecați să transpună în viață mărețul plan al înaltului for al comuniștilor, tehnicienii, inginerii și muncitorii de la Industria Linii din Timișoara s-au angajat să lucreze 14 zile pe an cu materii prime economisite din care se vor produce peste 154 000 mp, țesături în valoare de 2 500 000 lei.

În acest sens a fost înființat un centru de sortare a deșeurilor, iar serviciile tehnice au stabilit tehnologii speciale prelucrării acestor materii prime.

Ca urmare a măsurilor luate în primele 8 luni ale anului au și fost prelucrate 97,6 t. deșeuri din care s-au adus beneficii de aproximativ 2,2 milioane lei, acoperindu-se astfel, necesarul de materii prime pentru 10,5 zile lucrătoare.

Mobilizați puternic de rezultatele obținute în întrecerile socialiste, care scot în permanență noi rezerve, harnicii muncitori de la „Industria Linii" le valorifică din plin în vederea realizării înainte de termen a angajamentelor luate.

Conștienți de faptul că îndeplinirea cincinalului înainte de termen va asigura creșterea substanțială a producției, concomitent cu reducerea cheltuielilor, salariații desfășoară o largă activitate pentru dezvoltarea bazei sportive de pe lîngă întreprindere, prin amenajarea unor terenuri de handbal, volei, baschet etc. și prin organizarea unor întreceri sportive la competițiile de casă organizate la handbal, minifotbal, natație.

Constantin CREȚU — coresp.

Față în față, pentru a treia oară, în finala „Cupei Davis"

ECHIPELE ROMÂNIEI ȘI S.U.A. LA CAPĂTUL UNUI ITINERAR DE VICTORII

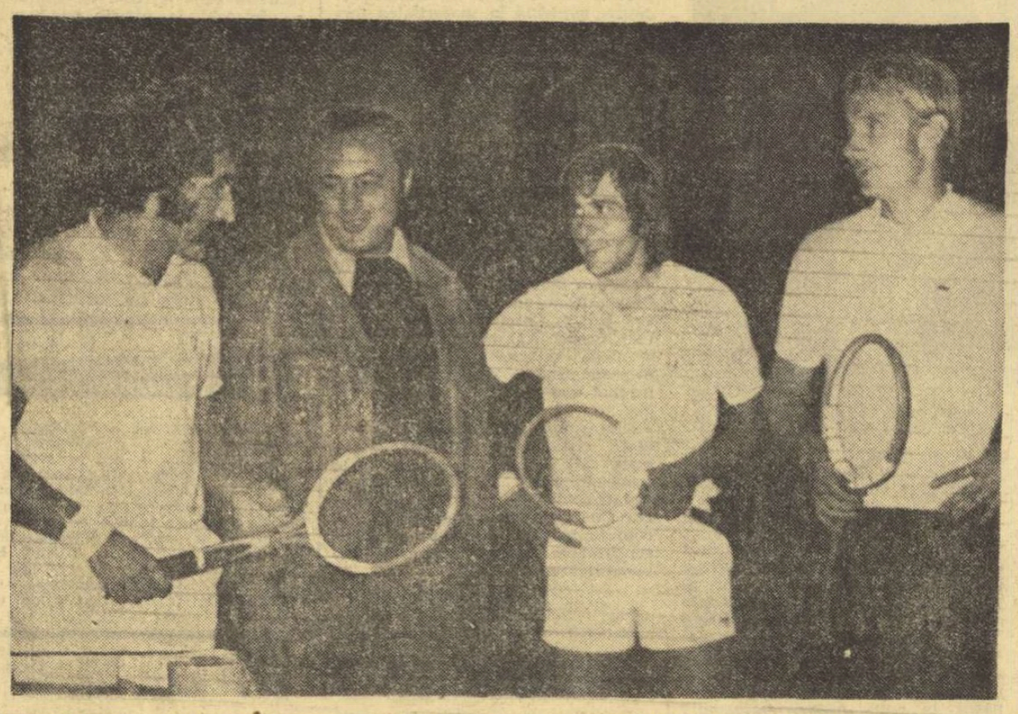

Moment de relaxare în cursul antrenamentului de ieri în sala Steaua. Iată-i reuniți lîngă fileu pe Ion Țiriac, Ștefan Georgescu, Ilie Năstase și *sparing-partenerul* Jan Kukal. Foto: THEO MACARSCHI

În așteptarea tragerii la sorți, dar mai ales a unui cer senin care să aducă ambianța optimă, specifică unei întreceri de tenis, protagoniștii finalei își continuă cu asiduitate pregătirile în sală... Este un moment de incertitudine, dar care — sperăm — se va risipi exact la timp pentru ca, vineri, la ora marelui start, arena Progresul să-și poată primi oaspeții în adevărate haine de sărbătoare. Este totodată momentul propice unor retrospective, a privirilor spre drumul parcurs pînă acum de cele două echipe — România și S.U.A. — în etapele premergătoare finalei. Iată deci cîteva secvențe, rezumînd evoluția în fazele calificărilor ale finaliștilor actualei ediții a „Cupei Davis".

PENTRU A TREIA OARĂ ÎN FINALĂ

Au fost 54 de echipe la start, record absolut al competiției. Zona europeană a cuprins 31 de reprezentative, împărțite la rîndul lor în două grupe. Pe baza rezultatului de anul trecut, echipa României, finalistă în ultimul Challenge-round, a fost situată ca favorita nr. 1 în grupa A. Fără îndoială un avantaj, prin care formația noastră a avut de disputat primele întîlniri pe teren propriu. Cu **Elveția** și **Iranul**, ambele întrecute cu 5—0, n-a fost vorba decît despre un „galop de sănătate". Primul obstacol mai serios l-a constituit echipa Italiei, adversara noastră din semifinala zonală. Dar, speranțele tenismenilor peninsulari, în frunte cu noul lor „star" **Adriano Panatta**, au fost spulberate de jocul excelent al echipierilor ro-

C. COMARNISCHI
Radu VOIA

(Continuare în pag. a 4-a)

AȘTEPTÎND SOARELE...

Plouă în rafale pe parbrizul mașinii. Înaintăm anevoie spre Progresul. Vrem să revedem arena. Pătrundem în parc. Se lucrează pe ploaie. În drum spre arenă, un scurt popas la centrul de presă. Telexurile așteaptă, liniștite. Urcăm treptele ude. Prelata e impasibilă. Apa se prelinge pe margine. Tobogari nevăzuți dansează pe parchetul prelatei.

Pornim spre sala Steaua. Țiriac și Năstase au început antrenamentul de 10 minute. Intrăm cu o oarecare teamă. Am auzit aseară că mînerul rachetei a ros prea mult degetul lui Ilie.

Deschidem ușa, cu prudență. Ne întîmpină rîsetele lui Ilie. Uf! Ce bine!

Se joacă dublu. Sala amplifică și mai mult zgomotul canonadei. Adversarii campionilor noștri sînt Kukal și Viorel Marcu. Tenismanul cehoslovac lovește, am impresia, mai tare chiar decît Graebner. Viorel Marcu nu se lasă mai prejos. Ilie Năstase plutește de-a lungul fileului, amortizînd miraculos zborul ghiulelelor albe. Țiriac răspunde fulgerător, cu reverul, trimițînd comete în serie, pe culoarul liber.

Jocul e foarte dur. Mingile zboară vijîind, amenințîndu-i pînă și pe spectatorii ocazionali, printre care îi zărim pe Gheorghe Gruia, handbalistul.

Kukal, acest **sparring partner** de clasă, nu iartă nimic. Voleurile lui par decise să ascută reflexele lui Ion și Ilie. Proba de dublu, aceasta... cheie a „Cupei Davis", care anunță zorile sau amurgul zilei a treia, trebuie perfecționată pînă la ultimele sale limite, chiar dacă Năstase și Țiriac joacă de sase ani împreună, chiar dacă au cîștigat un Roland Garros, chiar dacă au jucat o finală la Wimbledon și au marcat un punct mare la Charlotte...

Toți sînt gravi. Doar Ilie Năstase rîde, amortizînd miraculos ghiulele albe deasupra fileului.

Ies împreună cu Țiriac:

— **Se apropie ziua sorților, „Tir"**

— O aștept cu nerăbdare.

— **Cum ai vrea să cădem?**

— Visez să joc primul meci cu Smith, vineri!..

Mă uit în ochii lui Țiriac. Sînt de nepătruns.

Afară plouă... Așteptăm soarele...

Ioan CHIRILĂ

Azi și mîine, la M. Ciuc

STELE ALE PATINAJULUI ARTISTIC — ÎNTR-UN SPECTACOL ATRACTIV

Perechea Letiția Păcurariu-Dan Săveanu a pregătit un interesant număr pentru spectacolele care vor avea loc azi și mîine pe scena de gheață a patinoarului din Miercurea Ciuc. Foto: ION MIHAICA

Cele două spectacole de patinaj artistic, care urmează să fie găzduite astă-seară și mîine seară de Palatul de gheață din Miercurea Ciuc vor avea loc cu ușile închise. La ora actuală, toate biletele de intrare, la ambele demonstrații, au fost vîndute. Firește, interesul major stîrnit de acest eveniment, înscris în bogatul program de aniversare a centenarului patinajului românesc și a semicentenarului înființării federației de resort, se datorează repertoriului deosebit de atractiv al spectacolelor menționate, pe genericul cărora figurează o serie de stele ale arenei internaționale. Campioana Ungariei, Szusza Almassy, sovieticul Iuri Ovcinikov, perechea cehoslovacă de dans Diana și Martin Skotnicky, francezul Jacky Mrozek — iată numai cîteva nume cunoscute în patinajul artistic, sportivi care vor evolua astăzi și mîine în fața publicului din Miercurea Ciuc. Alături de sportivii din Uniunea Sovietică, R. D. Germană, Ungaria, Cehoslovacia, Polonia și Franța vor mai fi prezenți și o serie de talentați patinatori români.

„Artiștii gheții" de peste hotare au fost așteptați la Miercurea Ciuc cu multă atenție, pentru ei organizîndu-se joi o excursie la Cheile Bicazului și alte acțiuni de natură să le facă plăcut timpul liber.

După cum am mai anunțat, spectacolul de la Miercurea Ciuc va fi reluat, în ziua de 14 octombrie, pe patinoarul „23 August". Legitimațiile de intrare la manifestațiile sportive, cu excepția celor rezervate ziariștilor, nu sînt valabile. Biletele pentru demonstrația de la București s-au pus în vînzare la casa de bilete din str. Vasile Conta nr. 16.

Astăzi, pe stadionul „23 August", de la ora 17,30

LOTUL REPREZENTATIV DE FOTBAL ÎNTÎLNEȘTE PE AKADEMIK SOFIA

O scurtă „încălzire" a selecționabililor, înaintea jocului-școală cu Dinamo tineret. Foto: DRAGOȘ NEAGU

● Ieri, selecționabilii s-au antrenat cu Dinamo — tineret ● Roznai a înscris două goluri și... promite ● Antonescu, un jucător sobru, pe urmele lui Lupescu?

Timpul nu stă pe loc și, iată, se apropie și 29 octombrie, data jocului cu Albania, ultimul obiectiv important al tricolorilor noștri în stagiunea de toamnă — meci în preliminariile Campionatului mondial — care mai necesită, firește, niște verificări, cum este și acesta de azi, cu **Akademik Sofia**.

Înaintea nocturnei de azi, selecționabilii s-au antrenat ieri dimineață pe unul din terenurile de zgură ale „Complexului 23 August" avînd ca sparing-partener formația de tineret-rezerve Dinamo București.

Pentru prima repriză, de 45 de minute, Angelo Niculescu a folosit „11"-le pe care, după toate probabilitățile, îl va alinia azi, cu specificația că Adamache, în scopul unei mai bune solicitări, a apărat poarta tinerilor dinamoviști.

Cei 10 jucători de cîmp au fost: SĂTMĂREANU, ANTONESCU, DOBRĂU, DELEANU — ANCA, RADU NUNWEILLER — DEMBROVSCHI, DOBRIN, ROZNAI, LUCESCU, în poarta lotului reprezentativ trecînd tînărul dinamovist Duha.

A fost o repriză cu caracter de joc-școală, antrenorul intervenind pentru unele corectări pe loc. Astfel, Angelo Niculescu a cerut înaintașilor săi să efectueze de la înaintarea presingul, a repetat, de cîte ori a fost nevoie, execuția loviturilor la fazele fixe. Lui Dobrin i s-a recomandat să-l caute cu mingi bune de gol pe Roznai, piteșteanul s-a conformat întocmai, din „serviciile" lui proaspătul chemat la lot înscriind două goluri. De altfel, în dorința de a „convinge", jucătorul Jiului s-a deplasat permanent, la înălțimea ultimului fundaș advers, a șutat cu operativitate și destulă precizie, intrînd, nu o dată, și la combinații de „un-doi"-uri cu Anca („urcat" din linia a doua) și Dobrin.

Desigur, o părere mai aproape de adevăr în privința potențialului lui Roznai, la ora actuală, ne vom putea face azi, la „23 August". După cum ne-am dat seama ieri, coechipierii lui îi arată toată solicitudinea, rămîne ca și publicul spectator să dea dovadă de tact, să-l ajute să depășească cu bine emoțiile inerente debutului. Ca și Roznai, ieri toți ceilalți selecționabili s-au angajat la efort, au manifestat ceea ce se cheamă poftă de joc, pe care am dori-o de bun augur pentru întîlnirile care urmează.

În partea a doua a testului de

(Continuare în pag. a 3-a)

ȘCOALA TREBUIE SĂ DEVINĂ REALMENTE UN IZVOR AL PERFORMANȚEI SPORTIVE

Poate mai mult decît în trecutul apropiat noul an școlar aduce în sfera învățămîntului de educație fizică și sport cîteva elemente de referință deosebit de importante și care firește sînt demne de relevat.

Programe — în fine — în toate școlile!

Este vorba de apariția unor noi **programe pentru clasele V—X școli generale și anii I—IV licee și școli profesionale**, destinate să așeze, într-un mod mai eficient, noțiunile de predare a educației fizice, ținîndu-se seama de cei cărora li se adresează, de posibilitățile lor fizice, cu deosebire de capacitatea lor motrice. Așadar, intervine o reglementare, se face un nou pas important pe calea modernizării acestei activități, adusă la nivelul cerințelor. Este foarte bine că un vechi deziderat al învățămîntului de educație fizică va fi astfel împlinit, dispărînd „necunoscute" și pentru elevi și pentru profesorii de specialitate. Este, de aceea, de felicitat Direcțiunea de educație fizică și sport din Ministerul Educației și Învățămîntului.

În sprijinul activităților sportive de iarnă

Sub egida aceluiași organ de resort va fi scoasă o lucrare vizînd **participarea și mai largă a elevilor la activitățile sportive de iarnă** (schi, patinaj, hochei pe gheață, sănițe, diverse jocuri în aer liber, în condițiile specifice sezonului rece și ale zăpezii). Cu alte cuvinte, un îndrumar practic va fi pus la dispoziția școlilor de toate gradele, a profesorilor de educație fizică și implicit a asociațiilor sportive, organism care coordonează activitatea competițională a elevilor, de la nivelul fiecărei clase sau an de studiu și pînă la localități. În funcție de condițiile geografice (și meteorologice), fiecare școală se poate înscrie într-un mod cît mai convingător — desigur, și pe scara accesibilității — în perimetrul activităților sportive de iarnă valorificînd și mai mult resursele locale, dînd frîu liber totodată inițiativelor, în beneficiul celor direct interesați, adică elevii. Schițe, pliante, diferite scheme completează îndrumarul practic al M.E.I.

Va dispare noțiunea de „scutit medical"?

Perspectiva cuprinderii în practicarea exercițiului fizic a unor copii cu diverse deficiențe fizice ne-o oferă o altă lucrare a direcției de resort a M.E.I., un îndrumător elaborat în mod special în acest scop. Se are în vedere ancorarea în activități de mișcare a unui eșalon destul de important de elevi care, pînă acum, avînd drept „acoperire" adeverințe de scutire medicală (emise adesea formal, cu prea puțin discernămînt) au rămas în afara exercițiului fizic, fapt care le-a dăunat. Deficiențele fizice ale elevilor în cauză nu erau de fel diminuate, ci, dimpotrivă, permanentizate. Acum, prin apariția **îndrumarului practic pentru elevii cu deficiențe fizice** — lucrare cu caracter strict științific — profesorii de specialitate își vor putea aduce o contribuție esențială la rezolvarea unei probleme de larg interes social, rămasă în suspensie, ani de zile. Evident, însă, că pentru succesul ei ar fi de dorit ca și părinții — alături de școală și de profesori — să manifeste mult mai multă receptivitate. Numai așa vom ajunge să asistăm la dispariția noțiunii de „scutit medical" de la orele de sănătate.

Calendar competițional în actualitate și în perspectivă

Anul școlar 1972/1973 va debuta și cu **un nou program de activitate sportivă a elevilor, în speță un calendar.** Conceput pe o durată de 4 ani, acest veritabil document de planificare a muncii sportive, elaborat în comun de Ministerul Educației și Învățămîntului, Consiliul Național al Organizației Pionierilor, C.C. al U.T.C. și Consiliul Național pentru Educație Fizică și Sport **urmărește să elimine paralelismul, să sporească în același timp interesul tineretului studios pentru o serie de competiții.** Noul document își propune să asigure **o activitate sportivă permanentă la nivelul școlii și cel mult al localității, degrevînd astfel elevii de obligația participării la o puzderie de întreceri sportive cu deplasarea la sediul de județ etc.** Pe plan național

Tiberiu STAMA

DIN NOU CAMPIOANA LA OINĂ

Echipa de oină a Combinatului poligrafic București (în fotografia alăturată) a cîștigat duminică pentru a noua oară (de șase ori consecutiv) titlul de campioană republicană. Amănunte de la finala pe țară a campionatului pe anul 1972, desfășurată la sfîrșitul săptămînii trecute pe stadionul Central din Craiova, în pagina a II-a.

HOCHEI

S-AU „COPT" CONDIȚIILE PENTRU A AVEA (ÎN SFÎRȘIT) UN CAMPIONAT DIVIZIONAR!

Reîntîlnirea cu hocheiul pe gheață, așteptată în mod normal cu un oarecare interes de mulți iubitori ai sportului, s-a produs, nu de mult, în condițiuni puțin obișnuite. Făcînd din capul locului această precizare nu dorim să acordăm o acoperire, să găsim, cu alte cuvinte, argumente în sprijinul acelora pentru care debutul competițional, prilejuit de organizarea „Cupei României", nu a însemnat un moment prea fericit. Cu totul alta este intenția noastră și anume aceea de a exprima în aceste rînduri o nemulțumire legată de faptul că majoritatea formațiilor și-au efectuat pregătirile la Miercurea Ciuc (unele dintre ele fiind obligate la restrîngerea lor, din motive absolut obiective) sau prin străinătate, ajungînd apoi, prin forța lucrurilor, să evolueze în Capitală, din cauză că patinoarul bucureștean a fost pus la dispoziția lor cu o mare întîrziere.

Dar, la București, Miercurea Ciuc, sau, poate, Galați „Cupa României" se organiza și așa, formațiile noastre fruntașe fiind totuși satisfăcute că, de bine, de rău, au putut să-și înceapă activitatea măcar la începutul lunii octombrie. În plus, noi cei ce am urmărit, zi de zi, întrecerea inaugurală am avut bucuria de a constata un evident progres la majoritatea competitoarelor, comparînd evoluția lor la acest început de sezon cu cea din anii trecuți.

Privind lucrurile din acest unghi avem chiar curajul să afirmăm că viitoarele competiții vor fi mai interesante decît altădată și că ele vor furniza spectacole ceva mai echilibrate și de o valoare mai apropiată de baremul european al grupei B a campionatului mondial. Pentru că, ceea ce a arătat cu claritate această „Cupă a României" a fost faptul că **echipele noastre fruntașe nu mai sînt separate în prezent prin niște bariere valorice de netrecut.** De pildă, acum C. S. Miercurea Ciuc, Dunărea Galați, Agronomia Cluj și I.P.G.G. București sînt absolut egale, toate avînd chiar posibilități să țină piept cu mai multă autoritate și cu șanse certe chiar și celor mai autorizate formații la lupta pentru titlu: Dinamo București și Steaua. Din aceste motive aproape că regretăm faptul că divizia A s-a împărțit în două grupe, Agronomia Cluj și I.P.G.G. București, fiind, în continuare obligate, să-și irosească efectiv eforturile într-o întrecere cu adversari mult mai slabi (Tîrnava Odorhei și Avîntul Gheorghieni).

Plecînd de la acest lucru și avînd în vedere faptul că echipele clasate pe primele șase locuri în „Cupa României" au toate, în orașele lor, patinoare artificiale **ne întrebăm dacă nu a sosit timpul ca și în hochei principala competiție internă să aibă, într-adevăr, caracterul unei întreceri sistem divizie, cu jocuri acasă și în deplasare.** Este chiar posibil ca în deschidere la fiecare meci să se programeze un joc între echipele de juniori ale fiecărei echipe, ceea ce ar da un mai mare impuls muncii cu juniorii și ar crea o legătură viabilă între elementele de perspectivă ale cluburilor și jucătorii consacrați.

Concret: **Dinamo București, Steaua, C. S. Miercurea Ciuc, Dunărea Galați, Agronomia Cluj și I.P.G.G. București** sînt în momentul de față echipe care pot organiza jocuri pe teren propriu și care au posibilități să prezinte în întrecere și formații de juniori. Problema nu este de actualitate, deoarece programul a fost alcătuit și aprobat. Dar dacă actualul sezon este, din acest punct de vedere, ratat, nu trebuie scăpată ocazia pentru anul viitor!

Revenind la „Cupa României" și la cele cîteva lucruri pe care această întrecere ni le-a relevat, vom preciza că în afară de buna pregătire, evidentă la majoritatea formațiilor, ceea ce a impresionat în mod plăcut a fost marele număr de jucători tineri ce a evoluat cu acest prilej și, îndeosebi, valoarea manifestată de unii dintre acești hocheiști. A-i cita doar pe unii dintre ei înseamnă a comite, într-o oarecare măsură, o nedreptate. În ciuda acestui... pericol sîntem totuși obligați să scoatem în evidență cîteva nume care s-au impus ceva mai mult: **Mikloș**, portarul **Kelemen, Ballo** (C.S. Miercurea Ciuc), **Vasile Huțanu** (Dinamo București), **Justinian** (Steaua), portarul **Netedu, Pisaru, Ciobanu** (I.P.G.G.), portarul **Gh. Huțan, Curelaru, Nistor** (Dunărea), **Csedö** (Agronomia). După cum se vede, în ceea ce privește elementele tinere, sezonul deși abia început are totuși o „recoltă" bogată.

Dintre formațiile participante, în afara cîștigătoarei, **Dinamo București**, care s-a impus net, o foarte bună impresie au lăsat **Dunărea Galați** (în primul rînd), **C. S. Miercurea Ciuc și I.P.G.G. București.** Dar, cum lupta abia începe să așteptăm confirmarea acestor prime și îmbucurătoare concluzii...

Călin ANTONESCU

Costea (Dinamo) înscrie ultimul gol al meciului Dinamo — Steaua, în care victoria a revenit primei echipe. Bucuria lui contrastează cu decepția jucătorilor de la Steaua, Ioniță, Vlad și portarul Crișan.

Foto: Dragoș NEAGU

BOX

DE CE ATITEA NEPREZENTĂRI IN CUPA F.R. BOX?

Cupa Federației române de box — competiție care a înlocuit campionatul național pe echipe — a programat duminică cea de a treia etapă, ultima din turul întrecerilor în toate cele patru serii.

În Capitală, selecționata Metalul + Rapid a primit replica combinatei Portul Constanța + Cimentul Medgidia. Reuniunea disputată în sala Giulești a fost urmărită, în ciuda timpului nefavorabil, de cîteva sute de iubitori ai sportului cu mănuși. Gala, care a cuprins numai 9 meciuri (combinata Portul Constanța + Cimentul Medgidia n-a avut reprezentanți la categoriile semimuscă și semigrea) a fost de un nivel tehnic mediocru combatanții preferînd bătaia în locul scrimei pugilistice. Sportivii bucureșteni, cu echipa completă și mai bine pregătiți, au cîștigat la un scor concludent: 18—4. Din rîndul formației oaspe au obținut victorii numai doi boxeri. Campionul național al categoriei muscă, Traian Cerchia departe de forma care i-a adus centura de campion, l-a întrecut la puncte pe Lucian Constantin. Campionul a evoluat rigid, static și a recepționat nepermis de multe lovituri de la un adversar modest. Celălalt învingător al oaspeților este Ion Oancea, care a făcut o partidă curajoasă în compania lui Nicolae Paraschiv, depășindu-l numai la capitolul combativitate.

Din rîndul formației bucureștene putem evidenția pe Constantin Stanef, Ivanciu Răducanu și Iulian Lungu. Stanef a boxat, din nou, ca în zilele sale bune: mai stăpînit, controlat, a lovit mai clar (cu multe directe de stînga) și decisiv numai în momentele cele mai favorabile. El l-a întrecut prin abandon în repriza secundă pe Matei Toma. Răducanu s-a mișcat bine, a lovit precis și în viteză, silindu-și adversarul să abandoneze în ultimul rund. Lungu a întîlnit un adversar curajos, puternic și bine pregătit: Nicolae Anton, care este încă junior. Plusul de experiență și de tehnică a fost evident de partea metalurgistului și numai astfel el a putut depăși un adversar bine pregătit fizic și decis să-și apere cu străşnicie șansele.

Celelalte rezultate: I. Hodoșan b. ab. 2 M. Zaharia, T. Nicolae b. desc. 2 N. Cherim, N. Constantin b. p. N. Țurcan, P. Cojocaru b. ab 1 N. Pisică, M. Leoveanu și M. Constantinescu cîștigă fără adversari.

Făcînd o trecere în revistă asupra întîlnirilor disputate în această etapă ne atrage atenția numărul mare de victorii obținute prin neprezentarea partenerilor de întrecere. În toate relatările corespondenților noștri întîlnim aceleași cuvinte: „oaspeții (gazdele) nu au prezentat boxeri la categoriile..."

Dacă în anii trecuți, în campionatul pe echipe erau înscrise mult mai multe formații (cîte 24) și imposibilitatea alcătuirii unui număr de 24 de garnituri cu valori apropiate era evidentă, neexistînd la unele categorii (semigrea, grea, semimuscă) un număr așa de mare de boxeri cu categorii superioare de clasificare, azi nu mai găsim scuze pentru o asemenea situație. În Cupa F. R. Box activează numai 16 echipe, multe dintre ele selecționate ale unor orașe, altele (cazul combinatelor Satu Mare + Baia Mare și Portul Constanța + Cimentul Medgidia) reprezentînd selecționate ale boxerilor din două localități diferite. În aceste condiții este greu să ne explicăm cum într-un oraș ca Timișoara să nu existe un boxer de categoria cocoș sau ușoară care să poată reprezenta echipa respectivă în competiția sus-amintită. De asemenea, Electroputere Craiova, reprezentanta unui oraș cu frumoasă tradiție în sportul cu mănuși, s-a deplasat la Galați fără boxeri la primele două categorii de greutate. Exemplele de acest gen ar putea continua. Situația existentă ne face să ne punem, firește, întrebarea: *a scăzut oare așa de mult numărul boxerilor de valoare din secțiile de performanță?* Ori conducătorii acestor secții, antrenorii, organele sportive locale, acordă prea puțină atenție celei mai mari competiții pe echipe a sportului atît de mult îndrăgit în țara noastră? Sînt întrebări cărora, sperăm, le vom găsi, în curînd, răspunsul.

CICLISM

ULTIMA ETAPĂ A „CUPEI ORAȘELOR" SE DISPUTĂ LA BRĂILA

Miercuri și joi va avea loc la Brăila etapa a 8-a și ultima a „Cupei orașelor" la ciclism. Întrecerile — desfășurate pînă în prezent la Timișoara, Tg. Mureș, Constanța, Brașov, Ploiești, Cluj și București — au scos la iveală numeroși cicliști juniori cu reale calități, animați de o puternică dorință de afirmare. Ne referim la **Valentin Ilie** (Brăila), care conduce detașat în clasamentul general al „Cupei", **Valentin Hoța** (Tg. Mureș), **Tiberiu Toro** (Brașov), **Cătălin Haiduc** (Ploiești) și alții.

Etapa a 8-a a „Cupei orașelor" are programată pentru miercuri după-amiază cursa de fond, pe 40 km, iar joi dimineață întrecerea pe un circuit, înscris pe principalele străzi ale orașului.

AGENDA vînătorului și pescarului sportiv

CONCURSURI CU HANDICAP LA TALERE

Asociația Generală a Vînătorilor și Pescarilor Sportivi, cu sprijinul federației române de tir, va organiza o suită de antrenamente și concursuri de casă cu handicap la talere aruncate din șanț (de la o distanță de 12—20 m, în funcție de vîrsta și de stadiul de pregătire a trăgătorilor la talere) pe poligonul Tunari. La dispoziția trăgătorilor se va afla o mașină universală de aruncare. Antrenamentele și concursurile de tir sînt deschise tuturor vînătorilor și sportivilor legitimați cît și copiilor acestora, în vîrstă de cel puțin 15 ani.

Reuniunile de tir se vor desfășura în duminicile de 15, 22 și 29 octombrie și 5 și 12 noiembrie.

Talerele necesare sînt oferite gratuit de către organizatori. Celor mai buni trăgători li se vor oferi, în final, premii. Informații suplimentare se pot obține la sediile asociațiilor vînătorilor și pescarilor sportivi din Capitală.

REZULTATE ÎN DIVIZIA B

VOLEI

Din cauza condițiilor atmosferice nefavorabile, partidele etapei a treia a campionatului diviziei secunde s-au desfășurat în sală. Iată rezultatele înregistrate:

MASCULIN: Politehnica Iași — Petrolistul Cîmpina 3—0, Constructorul Suceava — Relonul Săvinești 3—1, Medicina București — Locomotiva București 3—0, Unirea Tricolor Brăila — Aurora București 3—0, Corvinul Hunedoara — A.S.A. Sibiu 3—0, Voința Alba Iulia — Constructorul Caransebeș 0—3, Alumina Oradea — Silvania Ș. Silvaniei 3—1, Explorări B. Mare — Pedagogic Tg. Mureș 3—0, Farul Constanța — Delta Tulcea 3—2;

FEMININ: Universitatea Iași — Flacăra roșie București 3—1, C.P.B. — A.S.E. București 3—0, Viitorul București — Voința Constanța 3—1, Dacia Pitești — Spartac București 0—3, C.S. Tîrgoviște — Voința Brașov 0—3, I.T.B. — Politehnica Galați 3—1, Corvinul Deva — Universitatea Craiova 1—3, Voința Oradea — Voința Zalău 3—0, Voința Reghin — Voința M. Ciuc 0—3, Medicina Tg. Mureș — Constructorul Arad 3—0.

CORESPONDENȚI: D. Diaconescu, C. Alexa, I. Baltag, M. Ioanid, I. Filipescu, P. Lorincz, T. Tohătan, G. Tamaș, I. Fețeanu, M. Avanu, M. Nicolau, L. Maior, C. Albu.

BASCHET

Sîmbătă și duminică au avut loc meciurile etapei a IV-a a diviziei B. Iată rezultatele:

MASCULIN: C.S.M. Reșița — Univ. Craiova 48—67 (31—35), Sănătatea Satu Mare — Clujeana 57—48 (35—28), Rapid C.F.R. Galați — Politehnica Iași 59—58 (31—37), Politehnica Galați — A.S.A. Bacău 87—53 (42—17), Crișul Oradea — Mureșul Tg. Mureș 69—64 (31—29), Medicina Tg. Mureș — Voința Zalău 72—57 (33—28), Știința Mediaș — Voința Timișoara 61—84 (34—36), C.S.U. Brașov — C.S.M. Iași 70—41 (33—17), C.S.U. Pitești — P.T.T. București 66—107 (29—51), Olimpia Sibiu — Constructorul Arad 84—70 (46—39).

FEMININ: Olimpia București — Universitatea București 55—35 (24—13). Din nou, tinerele baschetbaliste de la Olimpia au obținut o frumoasă victorie, cu toate că primele 10 minute au aparținut studentelor. Progresul București — Arhitectura București 49—73 (16—40) Baschetbalistele de la Arhitectura au jucat foarte bine în prima repriză, realizînd un avantaj care s-a dovedit hotărîtor, deoarece sportivele de la Progresul au echilibrat jocul în repriza secundă. Constructorul Arad — Metalul Salonta 25—85 (18—37), Universitatea Cluj II — Voința Oradea 66—59 (35—35), Crișul II Oradea — Medicina Timișoara 69—63 (38—26).

Rezultatele ne-au fost transmise de corespondenții: D. Glăvan, M. Petrescu, I. Boitoș, I. Păuș, P. Dumitrescu, S. Ionescu, I. Ilie, Șt. Iacob, E. Fehervary.

RUGBY

În cadrul campionatului divizionar B de rugby au intrat în luptă și echipele seriilor a III-a și a IV-a, astfel că în prezent toate echipele eșalonului secund sînt angrenate în competiție. Iată rezultatele tehnice înregistrate în ultimele două etape: **SERIA I: A.S.E. — Rapid** 7—13 (7—6), **Aeronautica — Politehnica** 4—0 (forfait), **Constructorul — Dunărea** 40—3 (24—0), **Chimistul Pitești — Tînărul petrolist** 22—4 (8—0); **SERIA A II-A:** **Cimentul — Dacia** 26—0 (20—0), **Voința — Ideal** 35—12 (13—12), **Constructorul — Chimia Năvodari** 0—17 (0—10), **Portul — Șc. Sp. 2 II** 4—4 (0—0), **I.T.C. — Farul II** 3—24 (0—12), **Șc. Sp. 2 I — C.F.R.** 4—3 (0—3); **SERIA A III-A: U.R.A. Tecuci — Unirea Iași** 20—0 (10—0), **Agronomia Iași — Ancora Galați** 15—0 (3—0), **Minerul Gura Humorului — C.S.M. Iași** 7—6 (4—3); **SERIA A IV-A: Aripile Brașov — Minerul Lupeni** 0—13 (0—10), **Agronomia Cluj — Electroputere Craiova** 48—3 (18—0); **Chimica Tîrnăveni — C.F.R. Brașov** 7—10 (3—6), **Știința II Petroșani — Voința Timișoara** 4—4 (4—0).

CORESPONDENȚI: G. Rosner, D. Daniel, O. Guțu, V. Secăreanu, S. Ionescu, T. Bolohan, P. Radvany, C. Popa, D. Diaconescu.

★

Rezultate tehnice: **SERIA I: Olimpia — Aeronautica** 22—0 (6—0). Scorul realizat de jucătorii de la Olimpia în partida cu cei de la Aaeronautica ar lăsa să se creadă, la prima vedere, că primii au cîștigat fără emoții. Realitatea însă, pe teren, a fost alta. Prima repriză, echilibrată — calificativ ce se poate acorda întregii partide — a fost, în parte, dominată de „aeronautici". Totuși cei care înscriu sînt rugbyștii de la Olimpia. În repriza a doua elevii antrenorului **E. Denichi**, jucînd mai bine, înscriu puncte prețioase pentru viitoarea configurație a clasamentului. Arbitrajul lui **S. Dragomirescu** a fost corect (R. George). **Tînărul petrolist Ploiești — Constructorul București** 0—9 (0—6), **Dunărea Giurgiu — A.S.E. București** 4—9 (3—4); **SERIA A II-A: Dacia — C.F.R.** 9—6 (9—0), **Farul II — Șc. Sp. 2 I** 52—3 (24—0), **Șc. Sp. 2 II — I.T.C.** 13—13 (6—6), **Chimia — Portul** 42—6 (12—6), **Ideal — Constructorul** 4—14 (0—4), **Cimentul — Voința** 14—0 (4—0); **SERIA A III-A: Ancora Galați — Minerul G. Humorului** 23—3 (16—0), **U.R.A. Tecuci — Agronomia Iași** 12—0 (8—0), **Unirea Iași — C.S.M. Iași** 14—0 (6—0); **SERIA A IV-A: C.F.R. Brașov — Aripile Brașov** 41—0 (20—0), **Voința Timișoara — Agronomia Cluj** 0—30 (0—22), **Electroputere Craiova — Chimica Tîrnăveni** 8—0 (3—0), **Șoimii Sibiu — Știința II Petroșani** 3—6 (3—0).

CORESPONDENȚI: T. Barbălată, T. Siriopol, C. Popa, G. Carol, V. Doros, I. Ionescu, St. Gurgui.

HANDBAL

Disputată duminică, cea de a VI-a etapă a campionatului diviziei B a continuat seria surprizelor, aducînd și de această dată numeroase rezultate nescontate. Iată, însă, scorurile înregistrate:

FEMININ, seria I: Gloria Buzău — C.S.U. Construcții 6—6 (4—5) !, Universitatea Iași — Constructorul București 11—5 (7—3), Voința Craiova — IGEX 6—5 (3—3) !, Confecția — Voința București 10—6 (4—6) !, Tomistex Constanța — Vulturul Ploiești 7—12 (1—5); **seria a II-a:** Sparta Mediaș — Chimia Făgăraș 8—2 (4—2), Teba Arad — Voința Sighișoara 10—9 (4—4) !, C.S.M. Sibiu — Textila Sebeș 5—4 (1—1), Univ. II Timișoara — Constructorul Baia Mare 8—13 (4—5), Jiul Petroșani — Universitatea Cluj 4—16 (2—5);

MASCULIN, seria I: Relonul Săvinești — Comerțul Constanța 12—13 (6—8), Știința Bacău — S. C. Bacău 9—13 (7—6), Politehnica Galați — Universitatea Craiova 22—17 (9—8), Rafinăria Teleajen — Agronomia Iași 10—10 (7—6) !, Rapid București — Voința Bacău 16—13 (7—8)!; **seria a II-a:** Știința Lovrin — C.S.M. Reșița 16—9 (8—5), Metalul Copșa Mică — Timișul Lugoj 10—6 (6—3) !, A.S.A. Tg. Mureș — Banatul Timișoara 8—4 (4—3), Constructorul Oradea — A.S.A. Sibiu 10—5 (4—3) !, Chimia Făgăraș — Gloria Arad 14—8 (6—6).

(Corespondenți: A. Vasilescu, S. Băloi, V. Lazăr, P. Petre, A. Szabo, V. Sere, M. Faliciu, T. Siriopol, C. Nemțeanu, S. Neniță, Șt. Iacob, I. Ene, I. Ionescu, Z. Rîșnoveanu, I. Gașpar, G. Rosner, O. Guțu, P. Enache, N. Drăgănoiu, D. Marin).

Fază din derbyul seriei I masculine de handbal: S.C. Bacău — Știința Bacău, cîștigat de prima echipă

Foto: V. BOGDĂNEȚ-BACĂU

LUPTE

MAI MULTĂ ATENȚIE CAMPIONATULUI PE ECHIPE!

Duminică s-au reluat întrecerile din cadrul campionatului național de lupte libere pe echipe, odată cu disputarea primelor partide din retur. Conform programului de desfășurare a campionatului, la București s-au consumat întîlnirile a 9 echipe, organizatoare fiind cluburile **Dinamo, Progresul și Rapid**, la fiecare reuniune participînd cîte trei formații.

În toate sporturile, cu ocazia campionatelor pe echipe, competițiile sînt organizate sistem turneu, tur-retur, cuprinzînd un meci pe teren propriu și unul în deplasare, cu scopul de a pune în condiții asemănătoare de concurs pe toate participantele la întreceri. Cît de important este pentru o echipă să susțină și meciuri pe teren propriu știu astăzi bine toți cei ce iubesc activitatea sportivă.

În diverse campionate naționale există echipe care aproape că nu pot fi învinse pe teren propriu, în timp ce în deplasare reușesc să acumuleze foarte puține puncte. În această situație, apare uneori și reversul avantajului terenului propriu, concretizat nu o dată prin sancțiuni dictate de forurile competente împotriva organizatorilor aflați în diferite culpe.

Revenind la lupte și la carențele de organizare din acest sport vom spune că în etapa de duminică, două cluburi bucureștene (Dinamo și Rapid), care aveau dreptul de a organiza întrecerile de lupte din campionatul republican pe echipe pe teren propriu, și-au... sancționat singure luptătorii deși aceștia nu săvîrșiseră nici o abatere, fiind obligate să programeze reuniunile respective pe alte baze sportive decît cele proprii.

Dinamo și-a trimis sportivii să lupte în sala Floreasca II, cu toate că clubul are sală corespunzătoare în care se antrenează zilnic și în care ar fi fost firesc să-și dispute și meciurile. Este cunoscut faptul că dinamoviștii bucureșteni au pierdut partida susținută (în sala Floreasca II) cu Nicolina Iași. Nu vrem să găsim o scuză sportivilor pentru înfrîngerea suferită în fața ultimei clasate, dar nu se poate minimaliza importanța pe care o are susținerea meciurilor în sala în care se antrenează.

O altă echipă ce avea drept de organizare pe teren propriu este cea a clubului Rapid. Și clubul din Giulești are o situație asemănătoare cu Dinamo, dispunînd de o sală corespunzătoare, familiară luptătorilor rapidiști, dar în care se organizează tot felul de competiții. Culmea este că clubul Rapid a decis ca luptătorii din Giulești să-și susțină meciurile din campionat în sala de antrenament a luptătorilor de la Steaua, adversari direcți ai rapidiștilor (!). Cealaltă formație bucureșteană, Progresul, și-a disputat partidele din această etapă în sala mică de antrenament a clubului, improprie pentru un asemenea scop, cu toate că clubul are o sală mai mare, în care se organizează tot felul de competiții.

Față de această situație, nu putem să nu ne manifestăm dezacordul cu maniera în care este tratat un sport ca luptele de către unele cluburi bucureștene. Și aceasta, acum, la puțin timp după J.O. de la München, unde luptătorii români au obținut rezultate excelente, aducîndu-și o contribuție substanțială la creșterea prestigiului sportului românesc în arena internațională.

Avem convingerea că rîndurile de față vor găsi ecoul dorit în rîndul celor chemați să se ocupe de dezvoltarea acestei discipline sportive și că, în curînd, luptele își vor dobîndi și în preocupările organizatorilor locul fruntaș pe care îl ocupă în ierarhia sporturilor din țara noastră. Pentru că — să nu uităm — atîta vreme cît competițiile vor fi organizate în mod necorespunzător, întrecerile nu vor putea fi urmărite de un număr mare de spectatori și, în consecință, nu se va crea în jurul acestui sport emulația necesară, care face să se îndrepte spre sălile de antrenament un număr tot mai mare de tineri din care să fie selecționate noi talente.

Mihai TRANCA

OINĂ

Adnotări la campionatul republican pe anul 1972

AFIRMĂRI, CONFIRMĂRI ȘI... INFIRMĂRI

Finala pe țară a campionatului republican pe anul 1972 s-a disputat la Craiova, în condiții total potrivnice. Totuși, oiniștii celor 10 formații au luptat cu ardoare pentru fructificarea fiecărei mingi, reușind adesea să încălzească pe prietenii credincioși ai oinei, care au ținut să asiste la meciurile finale, prin partide presărate cu faze spectaculoase. S-au realizat nesperat de multe lovituri din „bătaia mingii", s-a combinat derutant țintindu-se cu precizie în adversar, au fost jucători care au reușit, grație temeinicei lor pregătiri, să se apere ermetic și să treacă neloviți prin cele două culoare.

Și încă un fapt remarcabil: dacă principalele candidate la locurile **laureate** s-au comportat în nota lor obișnuită, adică bine, echipe mai puțin cunoscute s-au apropiat de nivelul valoroaselor lor adversare. Prezenți pentru prima oară într-o **finală** pe țară, jucătorii din comuna Crasna (jud. Gorj), care pînă la Craiova eliminaseră pe parcursul competiției cîteva formații redutabile, ne-au încîntat privirile, înfruntîndu-se aproape de la egal la egal cu experimentații lor adversari. Ei au reușit chiar, în compania fostei campioane a țării, Avîntul Curcani (jud. Ilfov), un echitabil rezultat de egalitate: 4—4. Factorul determinant al frumoasei comportări a oiniștilor antrenați de prof. **Dumitru Popica** și **Dumitru Dumitrescu** îl constituie **unitatea sufletească** dintre jucători, printre care se află și primarul comunei, Ștefan Dănescu, un fundaș de nădejde al echipei din Crasna. De asemenea, Confecția Rm. Sărat (3—8 cu deținătoarea titlului, C.P.B.), a impresionat publicul, evoluînd de la un meci la altul mai bine.

Cum s-au prezentat favoritele concursului? Actuala campioană a țării, C.P.B (ajunsă la al șaselea titlu consecutiv și al nouălea alternativ), s-a dovedit o formație matură, care știe să-și regrupeze forțele în momentele dificile. Dar, s-a văzut — mai ales în meciul decisiv cu Dinamo București, pe care l-a cîștigat greu, cu 12—8 — că echipa tipografilor are nevoie de o împrospătare a forțelor, o serie de jucători depășiți de vîrstă făcînd ca formația campionilor să nu funcționeze ca un ansamblu bine armonizat. Dinamo București, mult **intinerită**, a fost la un pas de o mare victorie, însă nu le-a mers „bătaia" și, apoi s-a pierdut spre sfîrșitul partidei cu C.P.B., scăpînd adversarii printre... degete la „prindere". În evident progres, Avîntul Frasin (antrenor-jucător — Ion Munteanu), Celuloza Călărași (antrenor-jucător Nicolae Fundățeanu) și Biruința Gherăiești — jud. Neamț (antrenor-jucător Eugen Cocuț) care au adus pe teren o notă aparte prin promovarea unor autentice talente. Oiniștii de la Avîntul Curcani au luptat mult, dar fără folos, echipa lor fiind vulnerabilă în posturile deținute de unii jucători a căror vîrstă înaintată nu le mai permite efortul impus de performanță. Tricolorul Baia Mare (cu cîteva indisponibilități în formație) și Torpedo Zărnești nu s-au mai numărat ca altădată printre animatoarele întrecerilor finale.

Nu putem încheia, fără a aminti — măcar în treacăt — de organizarea ireproșabilă asigurată de C.J.E.F.S. Dolj și comisia sa de specialitate.

Clasamentul final al campionatului republican pe anul 1972: 1. C.P.B., 2. Dinamo Buc., 3. Biruința Gherăiești, 4. Avîntul Frasin, 5. Avîntul Curcani, 6. Celuloza Călărași, 7. Torpedo Zărnești, 8. Recolta Crasna, 9. Confecția Rm. Sărat, 10. Tricolorul Baia Mare.

Traian IOANIȚESCU

HOCHEI pe iarbă

PROGRESUL I.C.M. 2, CAMPIOANA MUNICIPALĂ

Recent s-au încheiat întrecerile campionatului municipal de hochei pe iarbă care au fost dominate cu autoritate de echipa Progresul I.C.M. 2, clasată pe primul loc fără să fi cunoscut înfrîngerea, cu un golaveraj excelent (67—26) și cu maximum de puncte: 12. Comportarea foarte bună a sportivilor de la Progresul este, în egală măsură, meritul instructorului voluntar Pompiliu Perșa cît și a întregului lot folosit pe parcursul disputelor.

Dar iată cum arată în întregime clasamentul final: 1. Progresul I.C.M. 2 12 p, 2. Electra 7 p, 3. Luxor 3 p, 4. I.O.R. 1 p.

Cel mai eficace jucător al campionatului s-a dovedit a fi Gh. Boldișor (Progresul) care a înscris, pe durata celor șase etape, 16 goluri.

★

Duminică au început și întrecerile „Cupei municipiului București" la care participă șase formații: Progresul I.C.M. 2, Electra, Luxor, I.O.R., C. S. Școlar și I.M.B.

Cititorii pun punctul pe «i»

Dragă Redacție,

Mă adresez dv., pentru că nu știu ce aș putea face altceva. Am un fiu care în acest an va împlini 15 ani și este foarte talentat la jocul de tenis de masă. Spun acest lucru, deoarece nimeni din oraș, indiferent de vîrstă, nu-l poate învinge. Aș fi dorit să-i dau posibilitatea să se înfrunte cu jucători mai puternici, din alte localități. Am așteptat să se desfășoare concursuri de tenis de masă și în județul nostru, la care să-l trimit și pe fiul meu, dar în zadar. Cu multă părere de rău am privit cum în țară s-au desfășurat campionatele naționale pentru copii, la care el nu putea lua parte.

Acum, fiul meu a intrat în primul an de liceu și învață foarte bine (în primele 8 clase a fost premiant an de an). Aș fi foarte satisfăcut dacă l-aș vedea participînd într-o competiție sportivă mai importantă decît cele care se organizează, accidental, în orașul nostru, lucru la care, cred, îi dă dreptul talentul pe care îl are.

Dacă organele competente ce se ocupă cu sportul în cadrul județului vor avea bunăvoința să organizeze ceva competiții de tenis de masă pentru copii și juniori, aș accepta să suport toate cheltuielile de deplasare pentru fiul meu. Vă rog să mă ajutați.

BORIS CARPOVICI,
șef serviciu desfacere,
U.E.I.L. FĂLTICENI

PE CINE INTERESEAZĂ O SPERANȚĂ A TENISULUI DE MASĂ?

Întotdeauna ne-am întrebat cum se nasc marii campioni, sportivii cu care — peste ani — ne mîndrim, uitîndu-i, nedrept, pe cei care i-au descoperit, care i-au scos la lumina zilei. Așa că... iată-mă la Fălticeni, oraș moldovenesc liniștit, ale cărui ambiții sportive nu au nici pe departe vreo tradiție de respectat — cel mult una în formare. Nu trebuie să înțelegeți însă că, aprioric, am fost convins că fiul cititorului care ni s-a adresat va fi sigur un mare campion. Dar, gîndul că o atitudine de respingere necondiționată sau refuz ar putea lăsa în anonimat un talent, ne-a dat ghes și ne-a călăuzit pașii.

În ușă, doi ochi mari albaștri, înconjurați de o mulțime de pistrui, mă privesc nedumeriți. Bucureștiul e atît de departe, pentru ce oare am făcut o cale de peste 450 de km. schimbînd trei trenuri? Pentru el? Nu-i vine să creadă. În spate simt alți ochi, la fel de neîncrezători — cei ai mamei. Mama e mai puțin entuziasmată de sportul care îi aduce în casă pantofi de tenis și treninguri transpirate, vreo 10 palete de diferite producții — una mai uzată ca alta — și mult zgomot, multă agitație între „bărbați", ale căror meciuri, disputate la clubul întreprinderii, durează cel mai adesea pînă la ore înaintate ale serii. (Mai tîrziu am aflat că o partidă dintre tată și fiu poate avea și... 36 de seturi, terminîndu-se cu scorul de 30—6 pentru cel mai mic din familia Carpovici). Mama ar prefera ca fiul ei să cînte mai mult la vioară, să stea mai mult timp acasă. „Puștiul" e însă foarte îndemînatic, a învățat repede să cînte la vioară, mandolină și muzicuță, joacă tenis de masă, fotbal, dar își face excelent și lecțiile (mărturie stau diplomele de premiant).

El însă are o mare pasiune: tenisul de masă. Văzîndu-l cîntînd la vioară pe Boris Carpovici (numele e identic cu cel al tatălui), l-am bănuit un băiat sîrguincios, ascultător, muncitor — deși fără mare talent. Privindu-l lovind cu paleta — servind, trăgînd cu sete, „tăind" în apărare etc. — l-am văzut un altul, sclipitor, mulțumit de sine, pasionat. Talentat.

„Tare aș vrea să joc cu cineva mai tare decît mine, îmi spunea, înroșindu-și ușor pistruii, micul Boris — după ce ne-am așezat, gospodărește, la masă, în fața unei cafele făcută de mama. **În Fălticeni nu mă mai bate nimeni... A fost organizat mai demult un concurs județean, „Cupa Voința", la care însă au participat doar jucătorii din cadrul asociațiilor cooperației". „Pe care l-a cîștigat un anume Moțoc, de vreo 18 ani** — intervine Carpovici tatăl. **După aceea, a avut loc un concurs organizat pe oraș, în cadrul competiției „Cupa Semicentenarului U.T.C.". Atît Moțoc cît și fiul meu s-au calificat — după ce au bătut alți 5—6 concurenți — în finală. A cîștigat detașat Boris, cu 3—0, un set revenindu-i chiar „sub 10"!... Și să știți, nu a împlinit încă 15 ani, îi va face în noiembrie! Nu știu, însă, cum să fac ca să poată participa la concursuri mai mari".**

Asta nu este prea ușor. Elevul în clasa a IX-a a Liceului „Nicu Gane" din Fălticeni, nu are la dispoziție decît o masă de joc la clubul întreprinderii de exploatare a lemnului din localitate, și adversari amatori, improvizați „sparring-parteneri". Nici o asociație sportivă din Fălticeni (Foresta are echipă de fotbal în Divizia C) nu dorește să aibă secție de tenis de masă, deși amatori ar fi destui. Pe plan județean, lucrurile nu stau mult mai bine. Cei de la C.J.E.F.S. Suceava se plîng — întemeiat, se pare — de lipsa cadrelor de specialitate necesare.

Ar putea ajunge elevul Boris Carpovici un mare jucător? Nouă ne-a plăcut. Mișcările lui agile, preocupările serioase, mediul familial propice sînt cîteva atuuri de mare importanță. Lipsa oricărui interes — și posibilități poate — pe plan local și chiar județean sînt însă greutăți mari de învins. Poate că prin aceste rînduri l-am ajutat pe micul Boris să sară peste cîteva trepte. Urmează ca alții din perimetrul tenisului nostru de masă — dacă vor considera că merită vreun efort, cît de mic — să se intereseze de el. Îi dorim, din toată inima, succes și poate, cine știe, ne vom revedea într-un mare concurs internațional, peste cîțiva ani...

Dumitru GRAUR

adas ADMINISTRAȚIA ASIGURĂRILOR DE STAT

ASIGURAREA ÎN SPRIJINUL AUTOMOBILIȘTILOR

Prin asigurările auto, ADAS organizează pe automobiliști într-o acțiune de întrajutorare, pentru ca, prin forțe unite, ei să poată face față din punct de vedere material cheltuielilor de tot felul antrenate de accidente, fie că e vorba de pagube produse din culpa lor unor terțe persoane, fie că e vorba de pagubele de accidente suferite, în numeroase ocazii, la autoturismele proprii.

Pentru prima categorie de pagube, ADAS aplică asigurarea prin efectul legii de răspundere civilă auto. Plătind o primă modestă de asigurare (sub 1 leu pe zi), automobilistul este ferit de primejdia de a plăti altora despăgubiri, pentru distrugeri de bunuri pînă la 100 000 lei, iar, pentru vătămări corporale, în sumă nelimitată.

Pentru a doua categorie de pagube, ADAS practică asigurarea pentru avarii (casco).

În asigurarea pentru avarii, se cuprind numeroase cazuri de stricăciuni la autoturismul propriu (cazuri necuprinse în asigurarea prin efectul legii de răspundere civilă auto), cum sînt: din culpa celui care-l conducea, autoturismul s-a avariat ciocnindu-se cu un alt autovehicul; din culpa sau fără culpa celui care-l conducea, autoturismul s-a lovit de orice corpuri mobile sau imobile din afara lui; în timpul mersului, a derapat, s-a răsturnat, a căzut în șanț, în prăpastie, în apă (cu ocazia transbordării sau ruperii podului); sau, în timpul mersului ori în staționare, a fost lovit de bolovani, blocuri de gheață etc., ori a explodat rezervorul de carburanți sau de aer comprimat; autovehiculul a fost avariat sau distrus de diferite calamități: trăznet, explozie, ploaie torențială, inundație, furtună, uragan etc.

Se acoperă în asigurare și costul transportului autovehiculului avariat (dacă acesta nu se poate deplasa prin forță proprie), pînă la cel mai apropiat atelier care poate face reparațiile sau pînă la locul de garare prevăzut în certificatul de înmatriculare.

Despăgubirea se acordă în limita cuantumului pagubei, fără a putea depăși valoarea autoturismului la data producerii accidentului (adică valoarea din nou, calculată la prețul practicat în comerțul de stat, mai puțin uzura) și nici 50% din valoarea din nou a acestuia.

Prima de asigurare variază, în funcție de capacitatea cilindrică a autoturismului.

Dacă asigurarea încheiată pe un an — se reînnoiește pe încă un an, prima de asigurare se reduce, pentru noua perioadă, cu 15%, dacă, pentru anul anterior, nu s-au plătit ori nu se datorează despăgubiri. De asemenea, o reducere de 10% se acordă dacă asigurarea — încheiată pe un an — se reînnoiește pe încă un an prin lucrătorii scriptici ADAS (cu condiția ca prima de asigurare să se plătească integral la încheierea asigurării).

În afară de asigurarea pentru avarii, ADAS pune la îndemîna cetățenilor și alte asigurări facultative auto, fiecare dintre acestea răspunzînd unor situații speciale, care se potrivesc cu interesele diferitelor categorii de automobiliști.

Pentru încheierea asigurării, vă puteți adresa responsabililor cu asigurările din întreprinderi, organizații economice și instituții, agenților și inspectorilor de asigurare sau — direct — oricărei unități teritoriale ADAS. (5688)

fotbal

CENTRII ATACANȚI AI JIULUI ÎN LOTUL A

CE SIMT ȘI CE CRED NOII SELECȚIONAȚI MULȚESCU ȘI ROZNAI

Nu întîmplător au fost convocați împreună la lotul reprezentativ tinerii jucători de la Jiul, **Roznai** și **Mulțescu**, revelații ale acestui sezon și nu întîmplător antrenorul echipei naționale, **Angelo Niculescu**, a optat la ultima etapă de campionat pentru partida de la Petroșani unde, în afara „vechii gărzi" de internaționali dinamoviști, evolua acest cuplu inedit, împotriva celui de al treilea cadet vizat pentru tricoul tricolor, Dobrău. Pentru că acest cuplu de atacanți centrali a apărut pe scena primei divizii — palid reprezentată la aceste posturi — cu un neașteptat coeficient de coeziune și eficacitate, dînd culoare și personalitate unei echipe care începuse să trăiască din amintirile cvartetului **Peronescu, Casandra, Libardi, Martinovici.**

Și dacă despre **Gheorghe Mulțescu**, produs al centrului de copii și juniori Steaua (născut în comuna Botoroaga, din jud. Ilfov, la 13 noiembrie 1951), s-a mai aflat cîte ceva de cînd a descins din echipa de tineret-rezerve a clubului din Ghencea în Valea Jiului, evoluînd chiar în primul an divizionar A la reprezentativa de tineret a țării, despre **Adalbert Roznai** (născut la Băiuț, jud. Maramureș, la 17 aprilie 1952), convocat la lotul reprezentativ doar după patru meciuri în „A", semnele de întrebare sînt numeroase.

Un prim răspuns l-am primit duminică, în decursul partidei cu Dinamo, cînd împotriva uneia din cele mai puternice apărări autohtone, noul cuplu de atacanți centrali ai Jiului a evoluat remarcabil, Angelo Niculescu — de obicei foarte circumspect — comparîndu-l chiar pe Roznai cu Dumitrache cel cu pofta și capacitatea de gol de acum 2—3 ani. Iar după meci, cei doi jucători, cu un marcat aer adolescentin (amestec de sinceritate, naivitate, ambiție și încredere) ne-au servit drept interlocutori. Cine își mai amintește, de pildă, că acum trei ani, Roznai (în același an cînd puștiul apărea pe o formă de legitimare la Chimistul Baia Mare) primea cupa decernată celui mai bun jucător din campionatul școlilor profesionale ? Și după un stagiu scurt în „B" la Minerul Baia Mare — suficient însă ca să devină golgeterul seriei ! — Roznai se lansează în „A", cu o robinsonadă de mare efect.

— Nu te sperie acest salt ? — l-am întrebat pe blondul atacant al Jiului.

— Saltul în sine, nu, ci doar faptul că nu știu care-i vor fi urmările imediate. Este adevărat că nu m-am gîndit la selecționarea mea în lotul A. Mai departe de lotul de tineret nu mă vedeam. Oricum, însă, randamentul meu este în mare măsură determinat de colaborarea cu Mulțescu.

— Surprinzător de repede ne-am acomodat, intervine Mulțescu. **Evident, aci este și meritul antrenorului nostru, Ștefan Coidum. Azi, cred eu, am dat un prim examen, în fața unei apărări foarte puternice ca organizare. Noi conlucrăm bine, cu ca vîrf retras, Roznai în prima linie. Vreau să completez ceea ce a spus Roznai despre condiționarea randamentului nostru, legîndu-l de ansamblul echipei.**

— Ce constituie pentru voi Petroșanii ?

— Pentru mine a fost o mare enigmă — se destăinuie Mulțescu. **M-a speriat pentru început, comparat cu miile de drumuri ale Capitalei, și am vrut chiar să dau bir cu fugiții. Mi-am dat apoi seama că este marea mea șansă de realizare profesională : sînt acum student la facultatea de Electromecanică în cadrul Institutului de Mine. Acum sînt convins că n-am greșit !**

— Eu mai știam cîte ceva despre Petroșani, Baia Mare fiind surată într-ale mineritului — spune Roznai. **Am vrut să fac școală, la Institutul de Mine și aceasta m-a determinat să vin aci.**

Și am înțeles că cei doi, într-adevăr, nu vor uita această toamnă a speranțelor.

Paul SLĂVESCU

Tandemul minerilor la lotul „A" : Roznai — Mulțescu (cu mîngea).

AZI, O NOUĂ ETAPĂ A „CUPEI ROMÂNIEI"

După cum s-a mai anunțat, în competiția fotbalistică dotată cu „Cupa României" se va disputa astăzi o nouă etapă. În program figurează 32 de partide, învingătoarele din aceste meciuri urmînd să întîlnească pe divizionarele B. Toate meciurile vor începe la ora 15.

Mîine, la Constanța
FARUL – CERNO MORE

Partida amicală internațională dintre **Farul și Cerno More Varna,** care urma să aibă loc astăzi se va disputa mîine la **Constanța.** Meciul se va desfășura pe stadionul 1 Mai, cu începere de la ora 15.

GH. OLA, NOUL ANTRENOR AL SPORTULUI STUDENȚESC

Doar șase etape au trecut de la începerea campionatului Diviziei A și iată că se înregistrează prima schimbare de antrenor. Este vorba de clubul **Sportul studențesc** din Capitală, a cărui echipă nu a înregistrat în acest sezon rezultatele care se așteptau. Într-adevăr, în cursul dimineții de ieri, vicepreședintele clubului, prof. E. Banciu, ne-a adus la cunoștință retragerea antrenorului **Ion Motroc** de la conducerea tehnică a echipei. Dar iată comunicarea făcută presei :

„Conducerea clubului Sportul studențesc București a dat curs cererii antrenorului prof. Ion Motroc, făcută la data de 1 octombrie a.c., de retragere de la conducerea tehnică a echipei din prima divizie pentru a urma, pe perioada următorilor doi ani, un curs de specializare pe linie de învățămînt. Noul antrenor al echipei este prof. Gh. Ola".

ARBITRII PARTIDELOR ETAPEI A VII-a A DIVIZIEI A

Jiul — C.F.R. Cluj : A. PÎRVU, ajutat la linie de A. Vădăvescu și Gh. Olteanu (toți din București) ;

Dinamo — Steagul roșu : V. TOPAN, ajutat de A. Pop și I. Tîrcea (toți din Cluj) ;

Sport Club Bacău — Steaua : V. LIGA, (Galați), ajutat de A. Pilosian (Constanța) și C. Prusac (Botoșani) ;

A.S. Armata — F. C. Argeș : N. CURSARU, ajutat de M. Marinciu și I. Chiriță (toți din Ploiești) ;

Rapid — Petrolul : N. RAINEA (Bîrlad), ajutat de I. Toma (Bacău) și I. Angheliu (P. Neamț) ;

Farul — Univ. Craiova : V. PĂDUREANU, ajutat de R. Stinean și Gh. Retezan (toți din București) ;

„U" Cluj — Sportul studențesc : T. LECA, ajutat de P. Căpriță și T. Podaru (toți din Brăila) ;

U.T.A. — C.S.M. Reșița : C. DINULESCU, ajutat de A. Grigorescu și V. Roșu (toți din București) ;

La ordinea zilei

CONCURENȚE ȘI ABSENȚE

În acest colț vom încerca, săptămînă de săptămînă, să fixăm cîteva dintre faptele importante ale zilelor care au trecut însoțite de rapide observații, în scopul de a avea o imagine a actualității pe scurt comentate. Credem că popasul de la mijloc de săptămînă al agendei fotbalistice se va dovedi util, pentru că vine după obligatoriile și operativele comentarii legate strict de etapa de campionat sau de fiecare dintre meciurile primei divizii. Fără multe alte explicații sau motivări care ar fi... în detrimentul spațiului rubricii propriu zise, la drum !

Astăzi, reprezentativa face o repetiție, prima fără cadru direct oficial din sezon. Partenerii, jucătorii de la Akademik Sofia, vor pune — ca toate echipele bulgare — multă convingere în reușita misiunii lor, ceea ce tocmai e de dorit ; evenimentul meciului de astăzi e apariția unui masiv grup de figuri noi, unele sută la sută inedite, precum **Sameș, Mulțescu, Roznai,** altele întîlnite și altă dată în lotul A — **Antonescu** și **Radu** — dar reactualizate prin recomandările campionatului. Marele punct la „ordinea zilei" rămîne găsirea centrilor atacanți ai naționalei. **Un început de concurență se profilează chiar astă-seară ;** îl reprezintă duelul — care nu știm dacă se va produce și direct, pe gazon, prin rularea cîte o repriză — între rutinatul cuplu **Dobrin—Dembrovschi** și marea revelație din Valea Jiului, perechea **Mulțescu—Roznai,** pornită de la București și Baia Mare spre a întîlni consacrarea la Petroșani. Sperăm însă cu toată convingerea și în alte candidaturi, foarte susținute, pentru pozițiile de vîrfuri la echipa A, și la cea de tineret, în rezervă avansată deci, în zilele și etapele ce urmează. **Năstase,** regăsit duminică cu postul și verva lui de odinioară trebuie să confirme ! **Neagu** și **Dumitrache** au adunat, credem, suficientă „revoltă" pentru timpul și terenul pierdut ca să lanseze în fine ofensiva. Dar **Ion Constantin ?** Dar **Kun II ?** De ce n-ar intra în plutonul fruntaș al cursei pentru tricoul cu nr. 9, tricolor ?

Cîteva cuvinte despre niște absențe. Una definitivă, altele temporare. S-a retras, cu eleganța lui de totdeauna, printr-un cuvînt liniștit și lucid într-o ședință de analiză, **Lereter.** Sigur că el nu pleacă într-o clipă de euforie de la U.T.A. Dar nu știm dacă în curajul de a simți, cu totală lipsă de patimă, că retragerea ta e în folosul echipei nu întîlnim una dintre marile victorii ale unuia dintre cei mai admirabili oameni ai fotbalului nostru. Înaintea meciului jubiliar — sperăm neomis, cum s-au omis atîtea alte asemenea sărbătorești despărțiri, — strîngerea noastră caldă de mînă inginerului Lereter, care a pus un splendid „capitol suplimentar" carierei lui, un capitol cu victorii în campionatul național și cu eliminări din competiția laureaților europeni a deținătoarei titlului de campioană a lumii. Absențe, pe care le dorim cît mai scurte ; prima îl privește pe **Dumitru.** Unul dintre cei mai compleți jucători ai noștri trebuie să stea pe tușe pentru 10—12 zile ; un vid în națională ca și la Steaua. Să profităm de acest moment, spre a-i șopti cîteva cuvinte lui Dumitru : zilele astea de pauză trebuie folosite și pentru o limpezire a gîndurilor. Jocul său a pierdut din claritate, știm că schimbarea de echipă nu-i un șoc ușor. Dar fotbalul românesc are nevoie — și cît mai repede, meciul cu Albania e aproape, de acel Dumitru dintotdeauna, sigur pe el, jucînd ca Dumitru și nu altfel, în sfîrșit un Dumitru revenit pe linia echilibrului și încrederii. Și tot la paragraful acesta nu prea vesel, al absențelor, finalul îl vom dedica lui **Marin Olteanu,** victima cea mai greu încercată a etapei trecute. Urările noastre de grabnică revenire în teren a acestui echipier exemplar, modest și de o constanță de metronom, au drept postament optimist tocmai voința, curajul și ambiția lui.

Efimie IONESCU

LOTUL REPREZENTATIV ÎNTÎLNEȘTE PE AKADEMIK SOFIA

(Urmare din pag. 1)

ieri (o repriză de numai 25 de minute). Angelo Niculescu a folosit următorul „11" : **Voinea** (tot de la Dinamo tineret) — **N. Ionescu, Sameș, Dobrău, Velea — Anca, Antonescu — Dembrovschi, Mulțescu, Roznai, Lucescu. (Hajnal** n-a fost utilizat, întrucît el a sosit dimineața, călătorind toată noaptea cu trenul, de asemenea nici piteșteanul **Radu** care acuză o ușoară contuzie).

În această formulă, Angelo Niculescu a privit cu un ochi mai atent activitatea în teren a cuplului Mulțescu—Roznai, tandemul en-vogue al lui Coidum după aceste șase etape consumate în Divizia A. Apoi, cum se vede, Antonescu a fost folosit o repriză fundaș central, iar cealaltă mijlocaș, în ambele el făcîndu-se remarcat prin intervenții prompte și sigure.

Dar, să nu ne grăbim, să vedem ce ne spune și testul de azi, cu Akademik din Sofia.

Ieri la amiază a sosit în Capitală echipa bulgară Akademik Sofia care, astăzi, pe stadionul 23 August va juca în compania reprezentativei noastre naționale. Au făcut deplasarea 16 jucători : **R. Goranov** și **Roev** — portari ; **Cealev, Kolev, Zafirov, Ivanov, Țankov** și **Tișanski**-fundași ; **Paunov, M. Goranov** și **Vasiliev** — mijlocași ; **Jivkov, Lozanov, Milanov, Simov** și **Mihailov**-atacanți.

Duminică, în campionat, Akademik — formație fără vedete, dar remarcabilă prin omogenitate și capacitatea de efort a jucătorilor ei — a întrecut, surprinzător, cu 2—0, pe T.S.K.A., multiplă campioană a Bulgariei, prin golurile marcate de **Vasiliev** și **Simov.**

Iată și formația preconizată de antrenorul **Danko Roev** să înceapă meciul de azi cu tricolorii noștri : **R. Goranov — Cealev, Kolev, Zafirov, Ivanov — Paunov, M. Goranov — Jivkov, Lozanov, Milanov, Simov.**

LOTUL DE TINERET – PETROLUL

După reunirea de 1 luni, lotul de tineret și-a continuat pregătirile la Snagov. Vizita medicală, luni dupăamiază, antrenamente, luni și marți, analiza ultimelor două acțiuni, partidele cu F.C. Argeș și Dunav Ruse, pe filme realizate la aceste meciuri — acesta a fost programul de pînă astăzi, cînd, la ora 14, lotul va întîlni pe terenul din Snagov prima formație a Petrolului. Antrenorul **Cornel Drăgușin** ne-a comunicat ieri formația alcătuită în funcție de accidentările survenite (Iordache, Smarandache) și de „mutațiile" la prima reprezentativă. Astfel, astăzi, lotul național de tineret va începe partida cu team-ul ploieștean în următoarea alcătuire : **Ștefan — Tănăsescu, Ciugarin, Grigoraș, Anghelini (Nistor) — Beldeanu, Bölöni — Troi, Marin Stelian, Mircea Sandu, Szabados.** Ca rezerve, figurează portarul Ion Gabriel și jucătorii de cîmp, Vișan, Petreanu, Țolea.

AZI ȘI MÎINE ETAPĂ INTERMEDIARĂ ÎN CAMPIONATUL MASCULIN

Astăzi și mîine, cele 10 formații masculine din divizia A se vor prezenta din nou în fața publicului, pentru a-și disputa șansele în cadrul etapei a III-a a campionatului. Deși handbaliștii nu ne-au oferit pînă acum jocuri la nivelul obișnuit — în primul rînd pentru că nu au avut încă posibilitatea să se reacomodeze cu jocurile în aer liber — sperăm că această rundă va aduce cîteva întîlniri de mare spectacol.

Iată, de altfel, programul jocurilor : azi pe terenul Voința, de la ora 16,15, are loc întîlnirea *Voința București — Universitatea București,* mîine, pe terenul Dinamo, de la ora 15,00 : *Steaua — Politehnica Timișoara,* iar de la ora 16,15 *Dinamo — Universitatea Cluj.*

În țară au loc mîine meciurile *Trotușul — Minaur Baia Mare* și *Independența Sibiu — Dinamo Brașov.*

ARBITRI CU CURAJ ȘI FĂRĂ...

dintre sute de rapoarte

„...Jocul acestei echipe a produs o bună impresie, datorită concepției sale ofensive, ocupării rționale a terenului, clarității jocului la mijlocul terenului și insistenței cu care a atacat buturile adverse". Citind aceste aprecieri ale unui observator federal, în speță **Mircea Sămăreanu,** vă așteptați, desigur, ca ele să fie legate de evoluția uneia dintre echipele învingătoare în etapa de duminică. Și noi am fi gîndit la fel, dacă n-am fi avut în față raportul observatorului federal și n-am fi văzut că aceste aprecieri măgulitoare se referă la jocul unei echipe... învinse. Și încă la un scor categoric ! Pentru a nu prelungi prea mult... misterul, vom preciza că aceste observații privesc jocul prestat duminică de C.S.M. Reșița, în meciul cu Steaua.

De obicei, o partidă încheiată cu scorul de 4—0 îndreaptă comentariile într-un singur sens. În cazul de față, însă, observatorul federal, ca și cronicarii sportivi, n-a considerat istoria meciului chiar atît de simplă. Dimpotrivă, el spune că soarta partidei au decis-o Năstase, cu **„excepționala sa eficacitate",** și portarul Coman. **„Cu un portar în formă mai puțin bună** — spune observatorul federal — **nu știu dacă Steaua ar fi cîștigat acest meci".** Dar, mulțumită randamentului celor doi jucători, acest „dacă" a rămas o simplă ipoteză. Veșnica soartă a lui „dacă" !

Nu este mai puțin adevărat că reușitenii au găsit un adversar redutabil și în... arbitrul de centru, **Sever Mureșan,** care — citățm tot din raportul observatorului federal — **„le-a refuzat un 11 metri CLAR** (n.n. : sublinierea îi aparține), **cînd rezultatul era de 1—0 pentru Steaua (min. 59)".** De altfel, arbitrajul, în ansamblu, este considerat ca **„mediocru",** fiind consemnat și faptul că tușierii **„au apreciat greșit 2—3 poziții de ofsaid".**

Fără probleme au fost două dintre meciurile „tari" ale etapei : Jiul — Dinamo și F.C. Argeș — Petrolul. Arbitrajele au fost foarte bune, iar jucătorii și-au apărat șansele în limitele sportivității. **Chevorc Ghemigean,** care a condus partida de la Pitești, face chiar o mențiune specială asupra **„sportivității perfecte"** în care s-a jucat. Conducătorul partidei face și recomandarea de ordin tehnic : **„Jucătorul Troi trebuie luat în evidență. Este un fotbalist masiv, cu viteză și clarviziune".**

Un raport pe care l-am cercetat cu atenție a fost cel al lui **C. Drăgușin,** observator federal la meciul Steagul roșu — Rapid. Trimisul federației nu are observații deosebite în legătură cu meciul, criticînd, însă, atitudinea publicului, care s-a manifestat nesportiv, **„1. huiduind echipa Rapid la intrarea ei pe teren și 2. așteptînd-o la sfîrșitul jocului pentru a huidui din nou, ca urmare a accidentării lui Olteanu".**

Din păcate, în raport n-am întîlnit și altă referire la această gravă accidentare, la împrejurările în care ea s-a produs. Și ar fi fost util să cunoaștem și opinia observatorului federal în cazul acestui accident profund regretabil, care a contribuit la creșterea tensiunii pe stadionul din Brașov, la manifestările nesănătoase ale unor spectatori.

Și **C. Drăgușin,** ca și presa, relevă arbitrajul **„atent, curajos, prompt",** al timișoreanului **Gabriel Blau,** ținut... ascuns pînă acum de către Colegiul central al arbitrilor. Nu este cazul unei autocritici ?

Jack BERARIU

CITIȚI ÎN NUMĂRUL DE AZI AL REVISTEI FOTBAL

● La „INTERVIUL SĂPTĂMÎNII", un oaspete inedit, un nume de mare actualitate : ILIE NĂSTASE !

Valorosul nostru tenisman împărtășește cititorilor cîteva din părerile sale asupra fotbalului, sport pe care l-a practicat și pe care îl îndrăgește în continuare.

● O anchetă în legătură cu felul CUM SE DESFĂȘOARĂ PROCESUL DE INSTRUIRE la cîteva din echipele divizionare A.

● Comentarii, clasamente, notele acordate jucătorilor și arbitrilor, echipa săptămînii, echipa campionatului, dupăjocurile etapei a șasea a Diviziei A.

● O pagină consacrată echipelor de Divizia B.

● Prezentarea echipelor REAL MADRID și RAPID VIENA, viitoare adversare ale reprezentativelor noastre în Cupele europene.

● Cîteva din „secretele" jocului lui Ajax Amsterdam.

● Situația la zi în două din grupele preliminare ale C.M.

● O pagină de MAGAZIN EXTERN.

● Rubricile obișnuite : Carnetul scriitorului, Dialog cu cititorii, Carnet extern, Din fotbalul internațional, precum și numeroase știri și reportaje din fotbalul de peste hotare.

SCRIMĂ

În întîlnirea cu trăgătorii din Leningrad
SPORTIVII DE LA I.E.F.S. ÎNVINGĂTORI CU 3—1

Sala de la stadionul Republicii din Capitală a fost, recent, gazda unei interesante întîlniri internaționale de scrimă între selecționata I.E.F.S. și cea a orașului Leningrad.

La floretă fete **Maria Habala** a terminat neînvinsă turneul final (6 victorii). Au urmat-o **Doina Prișcorniță** 5 v. și **Irina Ivanova** cu 4 v (23 20), **Eda Suharova** 4 v. (19—19), **Olga Iulina** 4 v. (22—24) și **Nadejda Skorimova** 3 v.

În proba de floretă rezervată bărbaților, locul I i-a revenit — tot fără nici o înfrîngere — lui **Ștefan Alexiu.** L-a urmat **Iurii Braghin** cu 5 v. (31—24), **Mircea Chiș** cu 5 v. (28—25), **Iurii Hramelok** 4 v. (26—20), **Iurii Strelțov** 4 v. (29—24) și **Mihail Seremet** 3 v.

Mai echilibrată a fost proba de sabie. Clasamentul final : 1. **Mihai Sandu** 5 v. d. b., 2. **Viktor Lulihaev** 5 v. d. b., 3. **Serghei Borisov** 4 v (29—27), 4. **Mihail Obcinniliov** 3 v (28—27), 5. **Laurențiu Mihăileanu** 3 v (27—30), 6. **Alexandr Blagilo** 3 v (26—30).

La spadă, în schimb, oașpeții au fost mai bine orientați tactic, reușind să cîștige prin **Boris Lukomski,** neînvins. Cîștigătorul probei a fost urmat de **Alexandr Kernovici** 5 v., **Igor Danilov** 4 v. (30—25), **Iurii Șuramov** 4 v. (29—26), **Leonid Dimitriev** 3 v. (30—33) și **Nicolae Istrate** 3 v. (23—31).

MOTO

CONCURS DE VITEZĂ PE CIRCUIT

Pe un traseu ales pe valea Domanului, din apropierea Reșiței, s-a desfășurat un concurs de viteză pe circuit, organizat în cinstea aniversării a 50 de ani de la înființarea Clubului sportiv muncitoresc din localitate. Și au disputat întîietatea alergătorii din Timișoara, Lugoj, Tg. Mureș, Ploiești și Reșița. Iată învingătorii : **70 cmc** — G. Seinchenstein (C.S.M Reșița), **125 cmc** — M Wetzler (C.S.M.R.), **175 cmc** — D Arsin (Prog. Timișoara), **250 cmc** — V Hirschvogel (C.S.M.R.), **clasa pînă la 500 cmc** — N. Fuibu (C.S.M.R.).

D. GLĂVAN — coresp.

HANDBAL

Ce a adus etapa a VI-a din campionatul feminin ?

„FURTUNĂ" ÎN JOCURI, ACALMIE ÎN CLASAMENT !

Duminică s-au disputat jocurile din cadrul celei de a VI-a etape a campionatului feminin, toate partidele fiind influențate, fără excepție, de condițiile atmosferice vitrege (ploaie, frig și vînt).

Această nouă rundă a adus cîteva rezultate surprinzătoare, care deși n-au avut deocamdată efecte prea mari asupra clasamentului, sînt totuși de natură să îndirjească și mai mult lupta dintre cele 10 formații, atît în fruntea plutonului, cît și în partea sa de jos. La Timișoara, *I.E.F.S.*-ul a pierdut primul său punct din acest campionat și nu mult a lipsit să le piardă pe amîndouă. Surpriza este, însă, de proporții mai mici, întrucît formația *Constructorul,* autoarea acestui „egal", s-a anunțat, încă din prima etapă, decisă să-și apere șansele cu toate forțele, șirul rezultatelor bune pe care le înregistrează fiind în continuare edificator. I.E.F.S.-ul, în schimb, se pare că a ajuns, din nou, la vechiul său necaz : fluctuația de formă.

Cel de-al doilea rezultat-surpriză din runda a VI-a a fost înregistrat la București, în confruntarea dintre *Universitatea* și *Textila Buhuși.* Toți cei prezenți la partida desfășurată pe terenul Tineretului au avut prilejul să vadă echipa bucureșteană într-una din zilele ei slabe, cînd orice încercare a antrenorului C. Popescu s-a soldat cu un eșec, elevele sale văzînd o îngrijorătoare scădere, atît în privința eficacității, cît și a organizării sistemului defensiv. De notat ar mai fi că *Simona Arghir* — o componentă de bază a echipei noastre naționale — a ratat două aruncări de la 7 m, precum și numeroase alte ocazii de gol, contribuind substanțial la rezultatul egal (echivalent cu o înfrîngere) obținut de teamul său. *Textila Buhuși,* aceeași formație dîrză și constantă, a luptat admirabil (o mențiune specială se cuvine acordată *Emiliei Munteanu*) și, cu mai multă atenție în finalul partidei, putea obține chiar victoria.

În sfîrșit, *Progresul București,* a realizat primul său succes din acest campionat, lucru care ne bucură, cu atît mai mult cu cît elevele antrenorului Becic vădesc (în fine !) o evidentă ieșire din apatia despre care am mai amintit. O notă bună se cuvine și *Rulmentului Brașov* aflată în sensibil progres, în condițiile garniturii sale întinerite și, bineînțeles, lipsite deocamdată de omogenitatea optimă.

Rapidul a pierdut jocul din cauza lipsei de angajare a cîtorva din jucătoarele sale (excepție făcînd, ca de obicei, *Ana Stănișel*), iar *Mureșul Tg. Mureș* continuă seria înfrîngerilor cauzate de fragilitatea garniturii de care dispune. Jocul Universitatea Timișoara — Voința Odorhei a fost amînat, formația timișoreană aflîndu-se în turneu în R. D. Germană.

Horia ALEXANDRESCU

CLASAMENTUL

1.	IEFS București	6	5	1	0	73—43	11
2.	Univ. Timișoara	5	5	0	0	65—46	10
3.	Univ. București	6	4	1	1	77—59	9
4.	Constr. Timișoara	6	3	1	2	66—55	7
5.	Textila Buhuși	6	2	2	2	55—59	6
6.	Rapid București	6	2	1	3	58—61	5
7.	Rulmentul Brașov	6	2	0	4	64—67	4
8.	Voința Odorhei	5	1	0	4	46—60	2
9.	Mureșul Tg. Mureș	6	1	0	5	58—67	2
10.	Progresul Buc.	6	1	0	5	47—73	2

Fază din jocul Universitatea București — Textila Buhuși, încheiat cu un surprinzător rezultat de egalitate. Iată un atac al studentelor bucureștene, care vor rata prin Simona Arghir. Foto : V. BAGEAC

IZVOR AL PERFORMANȚEI SPORTIVE

(Urmare din pag. 1)

vor exista întreceri la atletism, gimnastică, schi și lupte (pentru școli profesionale), cu finale care să aibă loc anual în cazul liceelor și din doi în doi ani la nivelul școlilor generale. De asemenea, va fi organizat un Festival al sporturilor de iarnă (schi, patinaj și săniuțe), organizat cu precădere acolo unde condițiile climato-geografice constituie un criteriu favorizant.

Performanța, la alte cote ale exigenței

Direcțiunea de educație fizică și sport din M.E.I. este ferm decisă, se pare să reconsidere problema activității sportive de performanță la nivelul școlii. Este creditată larg ideea că performanța se poate realiza încă de pe băncile școlii. Cu un sistem mai riguros științific, cu mai multă muncă și exigență pot apare talente care să se realizeze plenar, să devină consacrate pe firul măiestriei sportive la 15—16 ani. În acest sens, se va renunța la actualul sistem de proliferare a unor secții din rețeaua școlilor sportive. Va interveni, de bună seamă, o reașezare, o concentrare a valorilor REALE, după principii teritoriale.

Iată de ce rîndurile de față vor să constituie și un îndemn deschis adresat dascălilor de sport, cu precădere acelora angajați în pregătirea elevilor pentru performanță, de a fi plămăditori ai cetățenilor tineri, în pas cu cerințele, cu realitățile din alte țări. Desigur problema este mult mai complexă decît enunțarea ei schematică. Ea trebuie să angajeze pentru rezolvare nu numai ministerul de resort, (primul obligat prin definiție să o materializeze) ci pe toți factorii interesați, cu responsabilități și atribuții în domeniul educației fizice și sportului școlar În rezolvarea ei trebuie plecat de la ideea verificată în tot mai multe țări că performanța este absolut posibilă încă de pe băncile școlii. Fiind convinși de acest adevăr, va fi mai ușor să înlăturăm neîncrederea și inerția care — de ce să n-o spunem — ne-au fost stavilă în a face din școală ceea ce ea trebuie să reprezinte, nu numai o pepinieră a performanței, ci lăcașul performanței.

Inițiativa este binevenită. Fiindcă nu are rost să dispersăm, în continuare, capacități umane și fonduri materiale în zeci și zeci de centre fără nici o finalitate, fără nici o perspectivă, doar din dorința de a ne lăuda cu cifre, cu situații statistice (care la urma urmelor nu spun nimic !), în loc să fie create 5—6 nuclee puternice, dotate cu utilaj adecvat și deservite de profesori-antrenori recunoscuți pentru experiența și capacitatea lor tehnico-organizatorică. După ceea ce ne-a arătat ultima ediție a Jocurilor Olimpice, o asemenea cerință apare cu atît mai acută.

Sigur, o schimbare de structură în viața școlilor sportive (care ar trebui să devină nuclee reale ale performanței sportive nu numai cu numele) nu trebuie să însemne suplimentarea de fonduri bănești, ci folosirea celor existente într-un mod mult mai echitabil, mai judicios. Experimentul Onești în cazul gimnasticii sportive feminine, cel de la C. Lung Muscel pentru atletism, cel al schiului, de la Predeal ca și altele deocamdată de mai mică întindere, să nu reprezinte doar inițiative izolate, privite cu zîmbete și neîncredere. Este nevoie și de chibzuială, dar și de mai mult curaj.

Este necesară, totodată, mai multă pasiune, sinceră, în fapte (și nu în vorbe, în ședințe, în rapoarte statistice și în memorii de așa-zisă activitate), o preocupare pentru a da un conținut cît mai bogat muncii profesorului de educație fizică, antrenorului. Jos pălăria în fața acelor dascăli de sport care înțeleg să se dăruie profesiunii pe care au îmbrățișat-o. Există, însă, prea mulți profesori de specialitate care nu-și onorează nobila lor îndatorire : pornind de la procesul de selecție și pînă la cel de instruire inclusiv, în activitatea lor se face simțit un spirit de superficialitate, de concesie nejustificată în fața mediocrității, care diluează calitatea muncii și aduce, în ultimă instanță, în prim plan, nu valori autentice, robuste, ci tineri incapabili să se autodepășească, să accepte din convingere eforturi de natură să-i facă mai tari, mai puternici.

Trebuie realmente făcut mai mult în această direcție pentru a nu se mai oferi prilejul — îndreptățit, firește — să se spună că școala se afirmă insuficient în sport, iar programa școlară subestimează această disciplină de învățămînt.

LOTO-PRONOSPORT

NUMERELE EXTRASE LA TRAGEREA SPECIALĂ LOTO DIN 10 OCTOMBRIE 1972

Extragerea I : 51, 42, 86, 74, 49, 28, 13, 87, 21.

Extragerea a II-a : 9, 34, 47, 80, 46, 35, 44.

Extragerea a III-a : 81, 34, 31, 61, 11, 4.

Extragerea a IV-a : 40, 57, 33, 18, 22, 84.

Extragerea a V-a : 32, 66, 19, 72, 84, 69, 8, 16

FOND GENERAL DE PREMII : 1.687.963 lei.

Plata premiilor va începe în Capitală de la 24 octombrie pînă la 25 noiembrie ; în țară de la 28 octombrie pînă la 25 noiembrie 1972 inclusiv.

PREMIILE CONCURSULUI PRONOSPORT Nr. 41 DIN 8 OCTOMBRIE

Categoria I : (13 rezultate) = 532,65 variante a 218 lei ;

Categoria a II-a : (12 rezultate) = 5949,60 variante a 46 lei ;

Întrucît premiul de categoria a III-a a fost sub plafonul minim de 20 lei, conform regulamentului, fondul a fost atribuit celorlalte două categorii.

Duminică 15 octombrie 1972, amatorii de concursuri Pronosport vor avea posibilitatea să participe la concursul special Pronosport la care se oferă din fond special cîștiguri suplimentare în valoare de 250.000 lei, din care 2 autoturisme : 1 DACIA 1300 și 1 TRABANT 601. Deci, la concursul special din 15 octombrie a.c., în afara cîștigurilor obișnuite în bani — se mai pot obține cîștiguri suplimentare în bani de valoare variabilă și autoturisme prin tragere la sorți. Simbătă 14 octombrie, ULTIMA ZI pentru depunerea buletinelor.

● Administrația de Stat Loto-Pronosport organizează, în colaborare cu A.C.R. „Raliul automobilistic al cîștigătorilor la Loto-Pronosport" oferind cîștigătorilor de autoturisme la sistemele Loto-Pronosport posibilitatea să se întrecă într-o interesantă competiție care se va desfășura în zilele de 21—22 octombrie

● Cîștigătorii excursiilor la Sofia continuare ; 61. Radu Dumitru ; 62. Calavrezo Elena ; 63. Murgu Ștefan ; 64. Trandafir Iolanda ; 65. Cojan Iosif ; 66 Țuțulea Mircea ; 67. Simion Costache ; 68. Dumitrescu Constantin ; 69 Stan Gheorghe ; 70 Păucescu Nicolae ; 71. Spireanu Petra ; 72. Negură Iliana ; 73. Roman Lazăr ; 74. Goran Ion ; 75. Moldoveanu Zamfir ; 76. Onisim Mitică și 77. Durle Sorin toți din București ; 78. Dumitru Alexandru — Băneasa jud. Ilfov.

Rubrică redactată de LOTO-PRONOSPORT

ECHIPELE ROMÂNIEI ȘI S.U.A. LA CAPĂTUL UNUI ITINERAR DE VICTORII

(Urmare din pag. 1)

mâni, atît **Ilie Năstase** cît și **Ion Țiriac** repurtînd victorii convingătoare.

Următorul pas spre finală trecea prin **Tbilisi,** acolo unde a fost programată finala de grupă, cu redutabila selecționată a **U.R.S.S.** A fost un meci de mare tensiune în care însă, din nou, excelentul nostru „tandem" de supercampioni a obținut o victorie greu cucerită în fața trioului transcaucazian, **Metreveli-Lihaciov-Kakulia.** În stil de mare as al rachetei, **Năstase** și-a surclasat ambii adversari în partidele de simplu, iar alături de **Țiriac,** tot el a adus o contribuție esențială pentru înscrierea punctului decisiv, la dublu.

Astfel, reprezentativa țării noastre se clasează pe primul loc în grupa A europeană și intră în rîndul celor patru semifinaliste. Ultima probă de calificare ne-a pus față în față cu prestigioasa echipă a **Australiei,** condusă de celebrul **Neale Fraser.** Din nou, spectatorii bucureșteni aplaudă o victorie românească, „cangurii" **Anderson** și **Dibley** fiind surclasați cu 4—1.

Pentru a treia oară România obține onoarea de a disputa întîlnirea decisivă pentru faimosul trofeu de argint care răsplătește în fiecare an cea mai bună echipă de tenis din lume.

DEȚINĂTORII „SALATIEREI" LA START

Pentru prima oară în istoria „Cupei Davis" echipa campioană a fost obligată — prin noul regulament — să pornească în competiție de la primul tur. Tenismenii americani și-au făcut bagajele pentru mările sudului, acolo unde aveau programate primele meciuri de zonă. Mai întîi la Kingston (Jamaica), apoi la Ciudad de Mexico, ei au cules victorii ușoare în fața unor adversari fără veleități. Un obstacol aparent incomod putea fi doar finala zonei americane, disputată, în compania chilienilor. În zilele de iulie era plină iarnă sud-americană la Santiago de Chile și terenul central de la „Estadio Frances" a trebuit să fie curățat de zăpadă și apoi uscat de flăcările benzinei aprinse, pentru ca jocul să poată începe. Din nou **Stan Smith** și colegii săi de echipă au obținut o victorie categorică: 5—0.

Americanii au avut de susținut, în total, patru meciuri, cu unul mai puțin decît echipa română. Ultimul a fost acea dramatică semifinală de la Barcelona, împotriva puternicului team spaniol. Puțini specialiști acordau șanse oaspeților de dincolo de Ocean în fața redutabilelor rachete mînuite de **Manuel Orantes** și **Andres Gimeno.** Iată însă că, șansa întinde o mînă protectoare deasupra echipei lui **Dennis Ralston** chiar din preziua startului. **Orantes** se accidentează la antrenament și în teren intră **Gimeno,** asistat de **Juan Gisbert.** Deși conduși cu 1—0 (Smith pierde la Gimeno), americanii recuperează prin surprinzătorul **H. Solomon,** învingător asupra lui **Gisbert** ca apoi, cu o convingătoare victorie a cuplului **Smith-Van Dillen,** porțile calificării să fie deschise.

Iată deci, în pofida schimbării regulamentului, deținătorii „Salatierei" sînt prezenți din nou în finală. De remarcat că performanța lor este majorată prin faptul că au evoluat numai în deplasare și (fapt de reținut !) numai pe terenuri cu zgură. Ceea ce poate fi un semnal de atenție pentru echipa noastră care înfruntă, începînd de vineri, redutabila formație campioană, neînvinsă din anul 1968, în finalele supremei competiții.

Suita de victorii a rachetei nr. 1 americane, Stan Smith, *a fost întreruptă o singură dată, la Barcelona de spaniolul* Andres Gimeno.

AȘA S-AU CALIFICAT

ECHIPA ROMÂNIEI

ROMÂNIA — ELVEȚIA 5—0, la București : **I. Țiriac** — M. Werren 6—1, 6—2, 6—2 ; **I. Năstase** — M. Burgener 6—1, 6—2, 6—3 ; **I. Țiriac, I. Năstase** — F. Blâtler, M. Werren 6—0, 6—4, 4—6, 6—1 ; **I. Năstase** — F. Blâtler 6—2, 6—2, 6—1 ; **I. Țiriac** — M. Burgener : 6—3, 6—2, 2—6, 6—0.

ROMÂNIA — IRAN 5—0, la București : **I. Năstase** — T. Akbari 6—1, 6—1 6—3 ; **I. Țiriac** — H. Akbari 6—2, 6—3, 6—3 ; **I. Țiriac, I. Năstase** — S. Akbari, I. Khodei 6—1, 6—4, 7—5 ; **T. Ovici** — H. Akbari 6—3, 6—3, 6—0 ; **I. Țiriac** — T. Akbari 6—2, 4—6, 5—7, 6—3, 6—1.

ROMÂNIA — ITALIA 4—1, la București : **I. Năstase** — C. Barazzutti 7—5, 6—2, 6—0 ; **I. Țiriac** — A. Panatta 6—6, 7—5, 0—6, 6—3 ; **I. Țiriac, I. Năstase** — A. Panatta, N. Pietrangeli 3—2, 9—7, 6—4 ; P. Mărmureanu — **A. Barazzutti** 4—6, 5—7, 2—6 ; **I. Năstase** — A. Panatta 4—6, 6—0, 6—3, 6—1.

ROMÂNIA — U.R.S.S. 3—2, la Tbilisi : I. Țiriac — **T. Kakulia** 4—6, 3—7, 1—6 ; **I. Năstase** — A. Metreveli 6—4, 6—0, 6—4 ; **I. Țiriac, I. Năstase** — A. Metreveli, S. Lihaciov 6—2, 6—4, 6—2 ; I. Țiriac — **A. Metreveli** 6—2, 4—6, 6—1, 4—6, 3—6 ; **I. Năstase** — T. Kakulia 6—2, 6—2, 6—3.

ROMÂNIA — AUSTRALIA, 4—1, la București : **I. Năstase** — C. Dibley 6—3, 6—0, 6—2 ; I. Țiriac — **M. Anderson** 6—2, 6—2, 6—3, 4—6, 4—6 ; **I. Năstase, I. Țiriac** — C. Dibley, M. Anderson 6—2, 6—2, 6—2 ; **I. Țiriac** — C. Dibley 6—4, 3—6, 11—13, 6—3, 6—0 ; **I. Năstase** — M. Anderson 6—2, 6—2, 4—6, 6—3.

ECHIPA S. U. A.

S.U.A. — JAMAICA 4—1, la Kingston : **Van Dillen** — Lumsden 6—1, 6—4, 6—2 ; **Gorman** — Russel 6—4, 6—2, 7—5 ; **Smith, Van Dillen** — Lumsden, Russel 6—4, 6—2, 6—0 ; Van Dillen — **Russel** 2—6, 5—7, 6—3, 6—3, 3—6 ; **Gorman** — Russel 6—1, 6—4, 6—3.

S.U.A. — MEXIC 5—0, la Ciudad de Mexico : **Gorman** — Loyo Mayo 8—6, 6—3, 7—5 ; **Smith** — Zarazua 6—2, 6—1, 6—2 ; **Smith, Van Dillen** — Loyo Mayo, Zarazua 21—19, 6—3, 8—4 ; **Smith** — Loyo Mayo 6—0, 6—3, 2—6, 6—4 ; **Solomon** — Martinez 6—4, 6—1, 6—2.

S.U.A. — CHILE 5—0, la Santiago de Chile : **Smith** — Pinto Bravo 6—1, 7—5, 6—1 ; **Solomon** — Cornejo 9—7, 4—6, 6—1, 3—6, 6—2 ; **Smith, Van Dillen** — Cornejo, Fillol 6—2, 6—4, 4—6, 3—6, 6—3 ; **Solomon** — Pinto Bravo 6—1, 6—1, 6—2 ; Smith — Cornejo 6—4, 1—6, 9—7, 6—1.

S.U.A. — Spania 3—2 la Barcelona : Smith — **Gimeno** 8—6, 5—7, 3—6, 8—6 ; **Solomon** — Gisbert 9—7, 7—5, 0—6, 1—6, 6—4 ; **Smith, Van Dillen** — Gimeno, Gisbert 6—3, 0—6, 6—2, 6—3 ; Solomon — **Gimeno** 3—6, 1—6, 8—2 2—6; **Smith** — Gisbert 11—9, 10—2, 6—4.

PE AGENDA ZILEI

● Ședința tehnică de tragere la sorți, în vederea stabilirii ordinii de joc în cele trei zile ale finalei „Cupei Davis", a fost fixată pentru joi, la ora 12. Întreaga ceremonie va fi televizată în direct, cu începere de la ora 11,45.

● Ieri după amiază a sosit în Capitală argentinianul **Enrique Morea,** arbitrul principal al întîlnirii. Noi completări pe lista oaspeților de onoare ai finalei de la București : și-au anunțat sosirea președintele federației italiene de tenis, **Luigi Orsini,** precum și fostul campion australian, **Bob Howe,** care ne-a vizitat și în trecut țara.

● Sînt cunoscuți de acum și arbitrii de scaun care vor oficia în cele cinci partide ale finalei. Iată-i : **Florian Marinescu, Mircea Constantinescu, Mihai Algiu, Ștefan Cristian** și **Alexandru Zdrențu.**

● Numeroși cititori ne-au pus întrebarea : **ce se întîmplă dacă și vineri — în prima zi a finalei — va fi vreme ploioasă ?** În primul rînd, precizăm din nou, că terenul central Progresul este protejat de o prelată și foarte bine drenat. Astfel că numai o ploaie puternică, survenită chiar la orele disputării partidelor poate dicta oprirea jocului. Regulamentul lasă la latitudinea exclusivă a căpitanilor de echipă modalitățile de întrerupere și reluare a întîlnirii care urmează să fie anunțate oficiai pe parcurs.

TELEX

Numeroși spectatori au urmărit la Vingaker cea de-a treia întîlnire internațională amicală de volei dintre selecționatele masculine ale R P. Chineze și Suediei. De data aceasta gazdele au terminat învingătoare cu scorul de 3—2 (15—5, 11—15, 15—2, 15—11).

În primele două jocuri disputate victoria a revenit voleibaliștilor din R. P. Chineză cu 3—1 și respectiv 3—2.

■

Cunoscutul ciclist belgian Eddy Merckx a obținut cea de-a treia victorie internațională în ultimele șase zile. După ce a cîștigat „Turul Lombardiei" și „Turul Emiliei" asul belgian și-a adjudecat victoria și în cursa contracronometru, desfășurată la Lausanne. El a terminat învingător în ambele manșe ale concursului (fiecare manșă s-a desfășurat pe un traseu în lungime de 5.150 km) fiind cronometrat în 10:59.0 — nou record — și respectiv 11:11,0. În clasamentul general, Eddy Merckx a ocupat primul loc cu 22:10,0, urmat de francezul Bernard Thevenet — 22:44,0, olandezul Joop Zoetemelk — 22:40,0 și spaniolul Miguel Maria Lasa — 22:49,0; italianul Felice Gimondi s-a clasat pe locul 7, cu 23:18.0. În clasamentul „Trofeului Super Prestige-Pernod", continuă să conducă detașat Eddy Merckx cu 438 p. urmat de Poulidor (Franța) — 185 p. Guimard (Franța) — 133 p Fuente (Spania) — 110 p. Gimondi, Basso (Italia), Hezard (Franța) și Ocana (Spania) — toți cu cîte 100 p.

■

La Anderlecht, au luat sfîrșit întrecerile campionatelor internaționale de tenis de masă ale Belgiei Proba de simplu bărbați a fost cîștigată de jucătorul maghiar Jonyer, învingător în finală cu 3—0 (21—10, 22—20, 21—15) în fața iugoslavului Stipancici în finala probei feminine, Kishazi (Ungaria) a dispus cu 3—0 (21—19, 21—19, 21—15) de Polackova (Iugoslavia). În celelalte finale s-au înregistrat următoarele rezultate: dublu femei: Kishazi (Ungaria), Hammersley (Anglia) — Hendriksen, Kruger (R. F. a Germaniei) 3—0 (24—22, 21—17, 21—18); dublu bărbați: Surbek, Stipancici (Iugoslavia) — Schmittinger, Hoffmann (R. F a Germaniei) 3—1 (21—14), 20—22, 21—19, 21—12).

■

Concursul internațional de călărie de la Lisabona a continuat cu desfășurarea unei probe de obstacole, în care victoria a revenit sportivului elvețian Paul Weier. Învingătorul, care a concurat pe calul „Wulf", a parcurs traseul cu 14 obstacole fără nici un punct penalizare. Pe locurile următoare s-au situat Mario Baumgartner (Elveția) pe „Frustra" — 1,75 p.p., Alegria Simoes (Brazilia), pe „Bonsoir" — 4 p.p. și Carlos Campos (Portugalia), pe „Ula de Lancome" — 4,25 p.p.

■

Au luat sfîrșit întrecerile turneului internațional de tenis de la Tokio. În ultima finală — proba de dublu bărbați — australienii John Newcombe și Fred Stolle l-au învins, în două seturi cu 7—6, 6—4, pe compatrioții lor Ken Rosewall și John Alexander.

sportul în lume

Olimpiada de șah

O EGALITATE SMULSĂ IN EXTREMIS: ROMÂNIA — OLANDA 2-2

SKOPLJE, 10 (prin telefon, de la trimisul nostru special).

După „galopul de sănătate" din întîlnirea cu Argentina (cînd șahiștii români au obținut o victorie categorică, cu $3^1/_2$—$^1/_2$), aveam toate motivele să privim cu optimism meciul cu Olanda din cadrul rundei a 12-a a finalei Olimpiadei de șah. Se cerea totuși prudență, fiindcă acești olandezi — liniștiți și pletoși ca niște călugări — fuseseră pînă acum copiii teribili ai turneului final, încurcînd calculele unor echipe de mare forță și regularitate. Ei au învins formația cu patru mari maeștri ai S.U.A., au întrecut la scor echipa R. D. Germane, au pierdut la limită ($1^1/_2$—$2^1/_2$) în fața reprezentativelor U.R.S.S. și R. F. a Germaniei.

Începutul meciului ne-a fost favorabil. **Toți cei patru echipieri români au ieșit din deschidere cu poziții excelente.** Gheorghiu, cu negrele, a încercat o foarte interesantă inovație teoretică în partida cu Donner. Ciocâltea (la Ree), Ghițescu (la Zuidema) și Ghizdavu (la Enklaar) au obținut situații de atac. Antrenorul echipei noastre, **dr. Octav Troianescu,** se plimba satisfăcut printre mese și într-un moment de răgaz mi-a șoptit : **„E foarte bine. Pregătește-ți condeiul pentru un 4—0 !"** Eu eram pregătit. Nu știu dacă am fi putut cîștiga chiar la zero, dar o diferență de trei puncte se profila, pentru că **Ghizdavu transase în favoarea sa, doar în 20 de mutări,** la masa a patra, **disputa cu Enklaar,** Ciocâltea „năvălise" cu piesele în poziția adversarului său, iar Ghițescu avea o formidabilă pereche de nebuni cu care ținea sub mare presiune regele alb al tînărului Zuidema. Dar, în meciul cu **Florin Gheorghiu,** șiretul **Donner** a reușit să egaleze poziția, obținînd **remiza. La scorul de $1^1/_2$—$^1/_2$ în favoarea selecționatei române, au început peripețiile. Ghițescu** s-a decis la un foarte dubios sacrificiu de calitate, a fost contrat și-a trebuit să caute salvarea într-un final de turnuri și piese ușoare, cu un pion mai puțin. El a ajuns greu la remiză cu **Zuidema** după întrerupere și o noapte de analiză. **Ciocâltea,** mizînd totul pe o carte a sacrificat un nebun și un turn, însă regele negrului a găsit o fisură în plasa de mat, după care avantajul material al lui **Ree** a decis soarta partidei în favoarea sa. Și astfel, meciul acesta, care ar fi putut consolida poziția echipei Române pe locul IV, înaintea unui finiș foarte dificil (ea **întîlnește consecutiv formațiile Ungariei, R. F. a Germaniei și U.R.S.S.)** se termină cu **scorul de 2—2,** o egalitate smulsă în ultima instanță.

Echipa **Ungariei** (după $3^1/_2$—$^1/_2$ în întîlnirea din runda a 11-a, cu Spania) a surclasat reprezentativa Argentinei (4—0), egalînd formația **U.R.S.S. (3—1 cu S.U.A.)** pe primul loc. Echipa **Iugoslaviei,** spre stupefacția celor 4 000 de spectatori prezenți în sală, a fost la un pas de înfrîngere în meciul cu **Bulgaria,** după ce Gligorici a pierdut la Bobțov, suferind al treilea insucces în meciurile turneului final. Egalitatea a restabilit-o Liuboevici, datorită unei victorii norocoase asupra lui Tringov : 2—2. **Celelalte rezultate : R.F. a Germaniei—Spania $2^1/_2$—$1^1/_2$, Cehoslovacia — Polonia $2^1/_2$—$1^1/_2$, Elveția—Suedia 3—1, R. D. Germană—Danemarca 2—2. Clasamentul după 12 runde :** 1—2. **U.R.S.S. și Ungaria** $33^1/_2$, 3. Iugoslavia 30, 4—5. **România** și R. F. a Germaniei $27^1/_2$, 6. Cehoslovacia 26, 7. Bulgaria $25^1/_2$, 8. Olanda $23^1/_2$, 9—11. R. D. Germană, S.U.A., Spania 22, 12. Polonia $20^1/_2$, 13. Suedia $19^1/_2$, 14. Argentina $17^1/_2$, 15. Danemarca 17, 16. Elveția $16^1/_2$.

După ziua de pauză, **în turneul final feminin, România** întîlnește **Cehoslovacia.**

Valeriu CHIOSE

MEDALIAȚI OLIMPICI AI UNIUNII SOVIETICE, DISTINȘI CU ORDINE ȘI MEDALII

Printr-un înalt decret al Prezidiului suprem al U.R.S.S. au fost distinși cu ordine și medalii campionii ultimei ediții a J.O., precum și un mare număr de antrenori și activiști în domeniul sportului sovietic. În expunerea de motive a decernării înaltelor distincții, se face îndeosebi elogiul rezultatelor excepționale obținute la J.O. de la München, concretizate în cele 50 de medalii de aur obținute — cel mai mare număr de asemenea medalii din istoria participării sovietice la J.O.

Ordinul „Lenin", cea mai înaltă decorație sovietică, a fost acordat sportivilor : **Vasili Alekseev, Valeri Borzov, Aleksandr Medved, Ludmir la Pinaeva, Anatoli Roșcin** și **Viktor Sanceev.**

SCRIMERI ROMÂNI LA TURNEUL INTERNAȚIONAL DE LA ANKARA

La Ankara va avea loc, la sfîrșitul acestei săptămîni, un important turneu internațional de scrimă, la care vor participa, ca invitați, sportivi de pe întregul continent.

Țara noastră va fi reprezentată de floretista **Ana Pascu** și de spadasinul **Constantin Duțu.** Va fi prezent, de asemenea, **prof. Dionisie Tepșan,** în calitate de arbitru internațional.

SOFIA : CONFERINȚĂ DE PRESĂ A PREȘEDINTELUI C. I. O.

SOFIA, 10 (Agerpres). — Președintele Comitetului internațional olimpic, lordul Michael Killanin s-a întîlnit la Sofia cu reprezentanți ai Comitetului olimpic bulgar pentru a pune la punct unele amănunte în legătură cu organizarea viitoarei sesiuni CIO și a Congresului acestui for, ce vor avea loc la Varna în anul 1973.

Cu prilejul unei conferințe de presă, lordul Killanin a declarat că la Congresul de la Varna vor fi examinate probleme de interes general privind mișcarea olimpică, chestiuni administrative, programul Jocurilor etc.

MARATONUL DE LA KOSICE

PRAGA, 10 (Agerpres). — Tradiționalul concurs internațional de maraton de la Kosice a fost cîștigat în acest an de atletul australian John Farrington cronometrat pe clasica distanță de 42,19 km cu timpul de 2 h 17:34,4. Pe locul secund s-a clasat englezul Eric Austin — 2h 17:54,4, urmat de finlandezul Kallo Hakkarainen — 2 h 18:39,4.

La actuala ediție a concursului au luat startul 112 sportivi din 13 țări.

CAMPIONATUL EUROPEAN DE BASCHET FEMININ

DUPĂ UN MECI CU UN FINAL DRAMATIC ROMÂNIA ÎNVINGE POLONIA : 47-46 !

BURGAS, 10 (prin telefon, de la trimisul nostru special).

Ora foarte tîrzie la care s-a încheiat partida Iugoslavia — Polonia din grupa A a campionatului european de baschet feminin nu ne-a permis să vă anunțăm rezultatul la timpul cuvenit. O vom face acum, adăugînd și cîteva amănunte importante asupra întîlnirii.

Mai întîi ar trebui să spunem că rezultatul acestui meci interesa în mod direct formația țării noastre, care aspiră la unul din primele trei locuri ce dau dreptul la o prezență în turneul final de la Varna. Un succes al baschetbalistelor iugoslave ar fi convenit echipei române. Așa a și fost de altfel numai că proporția scorului cu care au învins sportivele iugoslave nu ne mai avantajează.

În partida mai sus amintită, formația iugoslavă a început într-un ritm foarte rapid, izbutind ca prin dese flotări în fața pivoților adverși să intercepteze numeroase baloane pe care le-a folosit prompt în contraatacuri fulgerătoare. **Veger** (această excepțională jucătoare revenită în selecționata iugoslavă după o inactivitate competițională de trei luni), **Zorici** și **Stefici** au zburdat în jurul lui **Wojtal** și **Fromm,** „furîndu-le" foarte des mingile și, drept urmare, diferența pe tabela de marcaj a crescut continuu. Principalele arme ale echipei poloneze, jocul pozițional bazat pe pivoți și aruncările de la semidistanță sau distanță s-au dovedit de această dată ineficace. În final, Iugoslavia a cîștigat cu 82—66 (38—24), sporindu-și astfel considerabil șansele de calificare pentru turneul final.

Înaintea acestui meci s-a produs o altă surpriză prin proporțiile scorului : Ungaria — Italia 67—30 (32—16). Vădit afectate de insuccesul din seara precedentă în partida cu reprezentativa României, baschetbalistele maghiare au folosit de la început o apărare foarte agresivă, stăvilind cu regularitate acțiunile ofensive ale sportivelor italience. Acestea, surprinse de startul furtunos al adversarelor, au cedat pasul destul de repede, avînd pînă la sfîrșitul meciului o evoluție palidă, cu mult sub valoarea jocului prestat cu o seară înainte în fața Iugoslaviei.

În grupa B, găzduită de Palatul sporturilor din Varna, Bulgaria a învins destul de clar formația Franței, medaliată cu argint la ediția precedentă a campionatului european : 53—44 (37—14). Diferența de 9 puncte consfințită la sfîrșit în foaia de arbitraj nu spunea prea mult. De aceea se cuvine să precizăm că baschetbalistele bulgare au condus la un moment dat și cu o diferență de 30 de puncte, dar în ultimele 10 minute, antrenorul lor a folosit doar jucătoarele de rezervă, permițînd sportivelor franceze să reducă din handicap. Lipsa unui pivot de valoare se resimte în formația celebrei Chazalon care — deși este o individualitate remarcabilă — nu a putut contracara singură o echipă completă cum este cea a Bulgariei.

Alte rezultate din ziua a doua a competiției : Cehoslovacia — Olanda 71—44 (35—23) și R.D. Germană — Austria 58—42 (30—23) în grupa B.

După o întrecere pasionantă, cu un final dramatic,în care Szabados a înscris coșul victoriei în ultima secundă, România a învins Polonia cu 47—46 (15—20). Au marcat: **Szabo** (6), **Szabados** (10), **Gugiu** (7), **Nicola** (4), **Ciocan** (6), **Prăzaru** (3), **Tita** (11) — pentru România, respectiv **Kaniewska** (4), **Smolenska** (4), **Rogovska** (2), **Strujina** (6), **Fromm** (12), **Zbikowska** (13) **Wojtal** (4). **Marciniak** (1).

Au arbitrat bine G. Gancev (Bulgaria) și A. Onrust (Olanda).

Alte rezultate : la Burgas — U.R.S.S.—Italia 93—37, Ungaria Iugoslavia 64—46 ; la Varna — Olanda—Austria 62—55, Bulgaria—R. D. Germană 63—55.

Miercuri, de la ora 17, la Burgas, are loc meciul **România—Iugoslavia.**

D. STANCULESCU

A FOST FIXAT PROGRAMUL GRUPEI „B" A C. M. DE HOCHEI

După cum se știe, între 21 și 31 martie 1973, vor avea loc la Graz (Austria), jocurile grupei „B" a campionatului mondial de hochei pe gheață. La întrecere participă următoarele echipe : **S.U.A., Japonia, R. D. Germană, Elveția, ROMÂNIA, Iugoslavia, Italia** și **Austria.**

Programul complet al jocurilor este următorul :

Joi 22 martie : S.U.A. — Japonia ; Elveția — Italia ; R.D.G. — Iugoslavia și Austria — ROMÂNIA.

Vineri 23 martie : Iugoslavia — S.U.A. ; Austria — Italia.

Simbătă 24 martie : ROMÂNIA — Japonia ; R.D.G. — Elveția.

Duminică 25 martie : Austria — Japonia ; Iugoslavia — Elveția ; Italia — ROMÂNIA ; S.U.A. — R.D.G.

Luni 26 martie : S.U.A. — Italia ; Iugoslavia — Austria.

Marți 27 martie : R.D.G. — ROMÂNIA ; Elveția — Japonia.

Miercuri 28 martie : Italia — Iugoslavia ; Elveția — ROMÂNIA ; Japonia — R.D.G. ; Austria — S.U.A.

Vineri 30 martie : ROMÂNIA — S.U.A. ; R.D.G. — Italia ; Iugoslavia — Japonia ; Elveția — Austria.

Simbătă 31 martie : Italia — Japonia ; Iugoslavia — ROMÂNIA ; Austria — R.D.G. ; S.U.A. — Elveția.

Joi 29 martie este zi liberă.

FOTBAL meridiane

MECIURI INTERNAȚIONALE „SUB LUPĂ"

Săptămîna aceasta este bogată în meciuri internaționale de fotbal, fie ele oficiale (preliminarii C.M.) sau amicale.

Capul de afiș îl constituie două partide : amicalul de astă seară de la Londra, dintre Anglia și Iugoslavia și, duminică, tradiționala întîlnire Austria — Ungaria, la Viena, de data aceasta în preliminariile C.M.

Cîteva noutăți legate de aceste jocuri nu sînt lipsite de interes. Iugoslavia, care se pregătește pentru partida cu Spania (19 octombrie, la Las Palmas) susține un important meci de verificare în compania fostilor campioni ai lumii, Milan Milianici a anunțat echipa pentru astă seară (ora de începere 21,30) în care și-au găsit loc majoritatea jucătorilor de la Steaua roșie Belgrad, cea mai în formă formație din campionatul **Iugoslaviei : Marici — Krivokucea, Paunovici, Katalinski, Ștefanovici — Pavlovici, Akimovici — Petkovici, Vladici** (debutant), **Bajevici, Geaici.**

Duminică, la Viena, în selecționata Austriei evoluează doi jucători de la Rapid Viena, viitoarea adversară a rapidiștilor bucureșteni în Cupa cupelor : mijlocașul **Gallos** și înaintașul **Krankl.** În meciul de verificare de miercuri, desfășurat la St. Pölten, încheiat cu scorul de 6—0 în favoarea „naționalei", Krankl a marcat trei goluri, iar Gallos unul.

★

În legătură cu hotărîrea U.E.F.A. ei de a se rejuca meciul retur dintre Panathinaikos Atena și T.S.K.A. Sofia am mai primit următoarele noutăți : echipa bulgară a depus un protest la comisia de apel a U.E.F.A. în care se arată că o greșeală de arbitraj nu poate hotărî soarta unei echipe. Cel mult, cele două formații ar trebui să execute toate loviturile de la 11 metri la care au dreptul. (De notat că la scorul de 3—2 în favoarea bulgarilor la executarea penaltyurilor, grecii mai aveau de executat o singură lovitură, în timp ce T.S.K.A. încă două). Comisia de apel va judeca din nou cazul, dar se pare că verdictul rejucării dat inițial de U.E.F.A. va rămîne definitiv.

O fază din finala Cupei Austriei : Rapid — F. C. Austria în care rapidiștii au cucerit trofeul. În dreapta Gallos, *unul dintre cei mai valoroși jucători de la Rapid.*

Foto : KARL POINTNER-Viena

CAMPIONATE...

CEHOSLOVACIA (etapa a 10-a) : Zbrojovka Brno — Lokomotiv Kosice 0—2 ; Slovan Bratislava — Banik Ostrava 2—1 ; Tatran Prešov — Dukla Praga 2—0 ; VSS Kosice — Slavia Praga 0—0 ; ZVL Jilina — Spartak Trnava 1—2 ; Spartak Hradec Kralove — SKLO Union Teplice 1—0 ; TZ Trinec — AC Nitra 2—2. Clasament : 1. Tatran Prešov — 19 p, 2. Spartak Trnava — 14 p, 3. ZVL Jilina — 13 p.

TURCIA (etapa a 5-a) : Vefa — Ankaragücü 0—1 ; Altay — Galatasaray 0—2 ; Eskisehir — Fenerbahce 2—1 ; Besiktas — Bursa 1—1 ; Sekerspor — Samsunspor 1—1 ; Giresunspor — Mersin 1—1 ; Adanaspor — Göztepe 2—2. În clasament conduce echipa Galatasaray cu 8 p.

BELGIA (etapa a 5-a) : Beerschot — Anderlecht 2—3 ; FC Malines — Berchem 1—0 ; Crossing Schaerbeck — FC Liège 0—0 ; Standard Liège — FC Bruges 1—1 ; Diest — Beringen 3—3 ; SK Lierse — Antwerp 1—1 ; Union St. Gilloise — Racing White — 0—0 ; Cercle Bruges — St. Trond 1—0. Clasament : 1. FC Bruges — 8 p, 2. Anderlecht — 7 p, 3. Standard Liège — 7 p.

GRECIA (etapa a 4-a) : AEK — Panionios 0—0 ; Antromitos — Olympiakos Volos 0—0 ; Olympiakos Pireu — Aegaleo 3—0 ; Trikala — Panathinaikos 1—2 ; PAOK — Fostir 3—0; Aris Salonic — Heraklis 0—0; Panahaiki — Kalamatra 2—0: Kavala — Serrai 3—0 ; Olympiakos Nicosia — Ethnikos 1—2. Clasament : PAOK — 12 p ; 2. Panathinaikos — 11 p ; 3. Panahaiki — 11 p.

PORTUGALIA (etapa a 5-a) : Leixoes — Boavista 3—0 ; Montijo — Beira Mar 0—1; Atletico — Coimbra 0—0 ; Benfica Lisabona — Sporting 4—1 ; Guimaraes — Barreirense 3—1 ; Farense — Belenenses 0—0 ; Unio Tomar — Victoria Setubal 1—2; F.C. Porto — CUF 2—0. Clasament: 1. Benfica Lisabona — 10 p. ; 2. Sporting — 8 p ; 3. Belenenses — 8 p.

FRANȚA (etapa a 10-a) : Nice — Nantes 3—0 ; Reims — Marsilia 2—1 ; Strasbourg — Nimes 2—1 ; Metz — Bastia 3—2; Bordeaux — Sedan 6—1 ; Sochaux — Valenciennes 3—0 ; Ajaccio — FC Paris 2—1; St. Etienne — Lyon 1—1 ; Red Star — Nancy 0—1 ; Angers — Rennes 0—2. Clasament : 1. Nice — 17 p ; 2. Angers — 13 p ; 3. Nimes — 13 p.

CAMPIONATE

CAMPIOANA ANGLIEI ELIMINATĂ DIN „CUPA LIGII ENGLEZE"

LONDRA, 10 (Agerpres). — Formația Derby County, campioana Angliei, a fost eliminată din „Cupa ligii engleze" la fotbal. În meci rejucare contînd pentru „16"-mile de finală ale competiției fotbaliștii de la Derby County au pierdut cu scorul de 2—3 în fața echipei Chelsea.

ARBITRI ROMÂNI DELEGAȚI ÎN CUPELE EUROPENE

O telegramă trimisă de U.E.F.A. anunță delegarea unor arbitri români la jocurile din turul al doilea al cupelor europene.

Astfel, la 25 octombrie, **Nicolae Petriceanu** va conduce la Nicosia meciul dintre formația locală Omonia și Bayern München din C.C.E. ; în aceeași, zi, la Berlin, **Nicolae Rainea** va arbitra partida dintre Dynamo Berlin și Levski Spartak Sofia. La ambele jocuri vor funcționa la linie tot arbitri români, care vor fi desemnați de F.R.F.

ULTIMELE REZULTATE • ULTIMELE STIRI • ULTIMELE REZULTATE

Fotbal : SPORTUL STUDENȚESC — DUNAV RUSE 0—0

Cîțiva temerari iubitori ai fotbalului din Capitală, ignorînd ploaia și vîntul, s-au încumetat, ieri după-amiază, să asiste pe stadionul Republicii, la întîlnirea internațională amicală de fotbal dintre echipele Sportul studențesc București și Dunav Ruse (R. P. Bulgaria). Terenul greu a supus unui efort continuu pe jucătorii ambelor formații, iar desfășurarea partidei a avut de suferit. Totuși, jocul a plăcut prin dîrzenia cu care și-au disputat șansele ambele formații. Partida s-a încheiat cu un echitabil rezultat de egalitate : 0—0.

A arbitrat foarte bine Șt. Constantinescu.

DINAMO — PROGRESUL 11—0 LA POLO

Într-un meci restant, contînd pentru campionatul național de polo, desfășurat ieri după-amiază pe ploale la bazinul din Ștefan cel Mare, Dinamo a întrecut pe Progresul cu 11—0 (4—0, 2—0, 1—0, 4—0). Campionii au dominat categoric o echipă care a opus o palidă rezistență. Au înscris : Zamfirescu (4), Kroner (3), Rus (2), Lazăr și Popa. A condus bine Gh. Cociuban.

CAMPIONATUL DE REGULARITATE ȘI REZISTENȚĂ A FOST AMÎNAT

Etapa finală a campionatului republican de rezistență și regularitate, rezervat motoretelor românești, care urma să se desfășoare pe șoselele din împrejurimile orașului Slatina, între 13—15 octombrie, a fost amînat. După toate probabilitățile, întrecerile vor fi reprogramate în prima decadă a lunii noiembrie.

UNIVERSITATEA TIMIȘOARA A CÎȘTIGAT TURNEUL INTERNAȚIONAL DE BASCHET DE LA KOSICE

Echipa de baschet masculin Universitatea Timișoara a participat la un turneu în orașul Kosice (Cehoslovacia), la care au mai luat parte încă șase formații. Evoluînd bine, în toate meciurile pe care le-au susținut, baschetbaliștii timișoreni au reușit să ocupe locul I. Iată rezultatele : cu Slarka Tarnobrzeg (Polonia) 56—46 (23—27), cu V.S.Z. Kosice 53—42 (22—18), iar în finală cu V.S.T. Kosice, 80—58 (43—29).

Redacția și administrația : București, str. Vasile Conta nr. 16 ; telefoane : centrala 11 10.05, secția corespondenți 11 51.09, interurban 72 și 286 ; telex : sportrom buc. 180. Tiparul I. P. „Informația", București 40.368

Biblioteca
Tîrgu-Mureș

PROLETARI DIN TOATE ȚĂRILE, UNIȚI-VĂ!

Sportul

ZIAR AL CONSILIULUI NAȚIONAL PENTRU EDUCAȚIE FIZICĂ ȘI SPOR

ANUL XXVIII — Nr. 7203 | 4 PAGINI 30 BANI | Joi 12 octombrie 1972

ȘEDINȚA COMITETULUI EXECUTIV AL C.C. AL P.C.R.

În ziua de 11 octombrie 1972 a avut loc ședința Comitetului Executiv al C.C. al P.C.R., prezidată de tovarășul Nicolae Ceaușescu, secretar general al Partidului Comunist Român.

Au participat ca invitați miniștri și alți conducători ai unor organe centrale.

Comitetul Executiv a examinat unele probleme legate de realizarea hotărîrilor Conferinței Naționale privind perfecționarea organizării și conducerii activității economice și a vieții sociale.

Pornind de la aceasta, Comitetul Executiv a stabilit măsuri care să asigure o mai mare apropiere a conducerii partidului și statului de problemele concrete care trebuie rezolvate în diferite domenii de activitate, pentru ca tovarășii din conducerea partidului și statului să conducă nemijlocit principalele sectoare economico-sociale.

Totodată, măsurile stabilite trebuie să ducă la simplificarea relațiilor de conducere, la îmbunătățirea coordonării și îndrumării acestor sectoare, la o rezolvare mai operativă a sarcinilor.

Comitetul Executiv a hotărît să recomande Consiliului de Stat și Consiliului de Miniștri să adopte următoarele măsuri :

— Să numească pe tovarășul Paul Niculescu-Mizil, vicepreședinte al Consiliului de Miniștri și în funcția de ministru al educației și învățămîntului și să elibereze pe tovarășul Mircea Malița din funcția de ministru al educației și învățămîntului, urmînd a primi alte însărcinări.

— Să numească pe tovarășul Virgil Trofin în funcțiile de vicepreședinte al Consiliului de Miniștri și ministru al comerțului interior și să elibereze pe tovarășul Nicolae Bozdog din funcția de ministru al comerțului interior, urmînd a primi alte însărcinări.

— Să numească pe tovarășul Manea Mănescu în funcțiile de vicepreședinte al Consiliului de Miniștri și președinte al Comitetului de Stat al Planificării și să-l elibereze din funcția de președinte al Consiliului Economic.

— Să numească pe tovarășul Maxim Berghianu în funcția de ministru al aprovizionării tehnico-materiale și controlului gospodăririi fondurilor fixe și să-l elibereze din funcția de președinte al Comitetului de Stat al Planificării.

— Să numească pe tovarășul Emil Drăgănescu, vicepreședinte al Consiliului de Miniștri și în funcția de ministru al transporturilor și telecomunicațiilor și să elibereze pe tovarășul Florian Dănălache din funcția de ministru al transporturilor și telecomunicațiilor.

— Să numească pe tovarășul Mihai Marinescu în funcția de prim-vicepreședinte, cu rang de ministru, al Consiliului Economic și să-l elibereze din funcțiile de vicepreședinte al Consiliului de Miniștri și ministru al aprovizionării tehnico-materiale și controlului gospodăririi fondurilor fixe.

Comitetul Executiv a hotărît să recomande Marii Adunări Naționale să elibereze pe tovarășul Manea Mănescu din funcția de vicepreședinte al Consiliului de Stat, în legătură cu numirea sa în cadrul guvernului.

Comitetul Executiv a hotărît să recomande Consiliului Central al Uniunii Generale a Sindicatelor din România eliberarea tovarășului Virgil Trofin din funcția de președinte al Consiliului Central al U.G.S.R., primind alte însărcinări în cadrul guvernului.

Comitetul Executiv a stabilit să recomande Consiliului Central al U.G.S.R. alegerea tovarășului Mihai Dalea ca președinte al Consiliului Central al U.G.S.R.

Comitetul Executiv a hotărît să recomande Consiliului UCECOM eliberarea tovarășului Ilie Alexe din funcția de președinte al UCECOM, primind alte însărcinări.

Comitetul Executiv a hotărît să recomande Consiliului UCECOM alegerea tovarășului Florian Dănălache în funcția de președinte al UCECOM.

De asemenea, Comitetul Executiv a hotărît să recomande Comitetului Central al Uniunii Tineretului Comunist eliberarea din munca de prim-secretar al C.C. al U.T.C. a tovarășului Dan Marțian care va primi alte însărcinări, și alegerea în această funcție a tovarășului Traian Ștefănescu.

În continuare, Comitetul Executiv al C.C. al P.C.R. a examinat și aprobat repartizarea rezervei planului de investiții pe 1972 și unele măsuri pentru asigurarea îndeplinirii planului în acest domeniu. De asemenea, au fost examinate și aprobate propunerile Ministerului Industriei Construcțiilor de Mașini privind principalii indicatori tehnico-economici ai unei lucrări de investiții ce urmează a fi dată în funcțiune în cursul acestui cincinal, precum și propunerile Comitetului de Stat al Planificării și Comitetului de Stat pentru Economia și Administrația Locală referitoare la majorarea numărului de apartamente de categoriile I și II de confort.

Comitetul Executiv a soluționat, totodată, probleme ale activității curente.

ȘEDINȚA CONSILIULUI DE STAT

În ziua de 11 octombrie 1972 a avut loc, la Palatul Republicii, ședința Consiliului de Stat, prezidată de tovarășul Nicolae Ceaușescu, președintele Consiliului de Stat.

La ședință au participat, de asemenea, ca invitați, tovarășul Ion Gheorghe Maurer, președintele Consiliului de Miniștri, miniștri, conducători ai altor organe centrale de stat și președinți ai unor comisii permanente ale Marii Adunări Naționale.

Tovarășul Ion Gheorghe Maurer, președintele Consiliului de Miniștri, a prezentat Consiliului de Stat unele propuneri pentru aplicarea hotărîrii Comitetului Executiv al C.C. al P.C.R. privind îmbunătățirea conducerii și coordonării unor sectoare de activitate.

Luînd în discuție aceste propuneri, Consiliul de Stat a hotărît următoarele :

Tovarășul Paul Niculescu-Mizil, vicepreședinte al Consiliului de Miniștri a fost numit și în funcția de ministru al educației și învățămîntului. Tovarășul Mircea Malița a fost eliberat din funcția de ministru al educației și învățămîntului, urmînd a primi alte însărcinări.

Tovarășul Virgil Trofin a fost numit vicepreședinte al Consiliului de Miniștri și ministru al comerțului interior. Tovarășul Nicolae Bozdog a fost eliberat din funcția de ministru al comerțului interior, urmînd a primi alte însărcinări.

Tovarășul Manea Mănescu a fost numit vicepreședinte al Consiliului de Miniștri și președinte al Comitetului de Stat al Planificării și a fost eliberat din funcția de președinte al Consiliului Economic.

Tovarășul Maxim Berghianu a fost numit în funcția de ministru al aprovizionării tehnico-materiale și controlului gospodăririi fondurilor fixe și eliberat din funcția de președinte al Comitetului de Stat al Planificării.

Tovarășul Emil Drăgănescu, vicepreședinte al Consiliului de Miniștri a fost numit și în funcția de ministru al transporturilor și telecomunicațiilor. Tovarășul Florian Dănălache a fost eliberat din funcția de ministru al transporturilor și telecomunicațiilor, urmînd a primi alte însărcinări.

Tovarășul Mihai Marinescu a fost numit în funcția de prim-vicepreședinte, cu rang de ministru, al Consiliului Economic și eliberat din funcțiile de vicepreședinte al Consiliului de Miniștri și ministru al aprovizionării tehnico-materiale și controlului gospodăririi fondurilor fixe.

În continuare, Consiliul de Stat a adoptat, pe baza dezbaterii proiectelor respective, următoarele decrete : Decretul pentru modificarea Legii nr 27/1966 privind pensiile de asigurări sociale de stat și pensia suplimentară; Decretul pentru modificarea Decretului nr. 141/1967 privind pensiile militare de stat și pensia suplimentară ; Decretul privind elaborarea prețurilor și tarifelor fixe sau limită la produsele, grupele și subgrupele de produse sau servicii, precum și la obiectele de construcții, care constituie nomenclatura Consiliului de Stat ; Decretul cu privire la contribuția pentru asigurările sociale de Stat ; Decretul pentru completarea art. 4 al Legii nr. 62/1968 privind amortizarea fondurilor fixe ; Decretul privind instituirea medaliei „25 de ani de la proclamarea Republicii" ; Decretul pentru ratificarea Acordului dintre guvernul Republicii Socialiste România și guvernul Uniunii Republicilor Sovietice Socialiste privind construirea în comun a Nodului hidrotehnic Stînca-Costești de pe rîul Prut, precum și stabilirea condițiilor de exploatare a acestuia ; Decretul privind aderarea Republicii Socialiste România la cel de-al 4-lea Acord internațional asupra cositorului și Decretul privind ratificarea Acordului între guvernul Republicii Socialiste România și Agenția Internațională pentru Energia Atomică referitor la aplicarea garanțiilor în cadrul Tratatului cu privire la neproliferarea armelor nucleare și a procesului verbal al negocierilor pentru încheierea acestui acord. Toate decretele adoptate au fost, în prealabil, examinate și avizate favorabil de comisiile permanente de specialitate ale Marii Adunări Naționale.

Consiliul de Stat a rezolvat apoi, unele cereri de grațiere.

MÎINE, ÎN FINALA CUPEI DAVIS, ROMÂNIA — S.U.A. O TENTATIVĂ DE PRESTIGIU A TENISULUI NOSTRU

● ILIE NĂSTASE poate să-și valorifice integral posibilitățile, iar ION ȚIRIAC să-și reconfirme calitățile de davis-cupman

● Ordinea partidelor (stabilită în tragerea la sorți de astăzi) are și ea un cuvînt de spus în conturarea rezultatului final.

● Startul, de ieri, al soarelui — de bun augur pentru desfășurarea acestei întreceri supreme pe echipe

Filele calendarului au zburat una după alta și am ajuns, astfel, în ajunul marii finale a „Cupei Davis", care va opune reprezentative României și Statelor Unite. Este cert, nici o altă întrecere sportivă de pînă acum nu a suscitat atîta interes în țara noastră ca evenimentul pe care îl va găzdui Bucureștiul în aceste trei zile. Întîlnirea decisivă pentru vestita „Salatieră de argint", din această a 61-a ediție a celei mai prestigioase competiții din sportul alb, deține — firește — capul de afiș al tuturor comentariilor de specialitate din țară și de peste hotare.

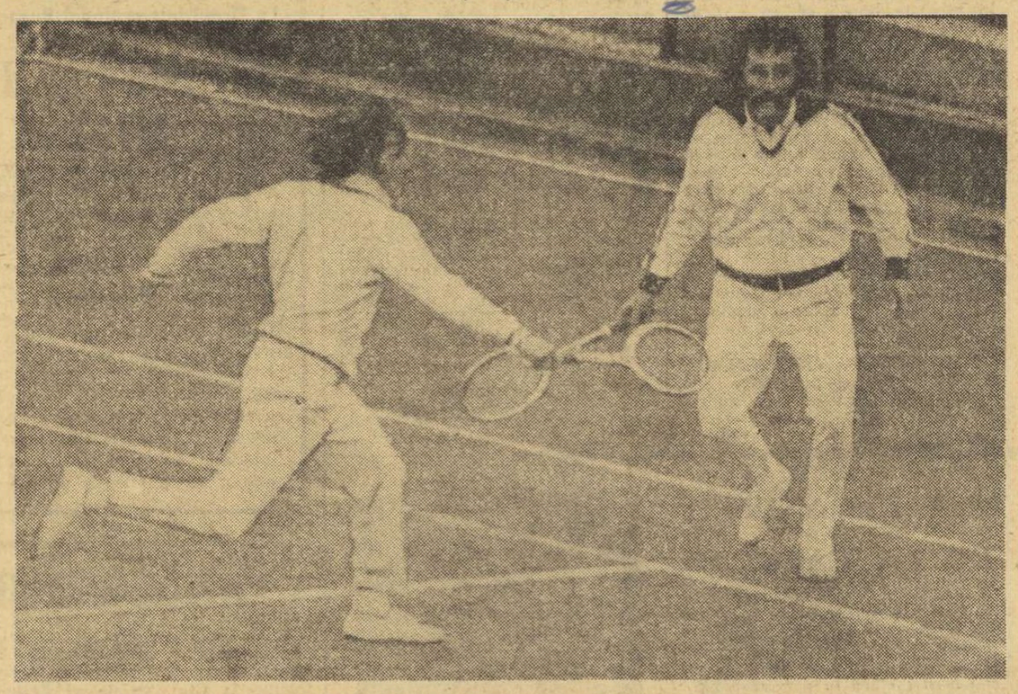

Evoluția excelentului cuplu Ilie Năstase — Ion Țiriac va cîntări, desigur, mult în balanța întîlnirii
Foto : P. ROMOȘAN

După cum, preocupările amatorilor de tenis și, în general, de sport, de la noi pentru această premieră românească a finalei „Cupei Davis", au atins cote incredibile. Și în timp ce toată lumea este convinsă că întrecerile tenismenilor români cu cei americani vor oferi un spectacol de cea mai mare anvergură, fiecare, mai mult sau mai puțin inițiat în tainele acestui sport, face fel de fel de calcule în privința șanselor competitorilor.

Fără îndoială, un meci cu o asemenea miză atît de importantă este întotdeauna extrem de dificil pentru jucători, fie ei oricît de puternici. Iar cînd raportul de forțe este foarte apropiat, atunci deznodămîntul este și mai greu de prevăzut. În astfel de cazuri, forma de moment sau interferarea vreunui imponderabil pot fi decisive. Un lucru se poate, însă, afirma cu certitudine acum. Este pentru prima oară în cei aproape 75 de ani ai finalelor „Cupei Davis" cînd se dă drept favorită și o echipă a unei țări — România — care nu face parte din „careul tradițional" al celor patru superputeri care au dominat lumea tenisului : S.U.A., Australia, Anglia, Franța. Și nu fără temei.

Cu un jucător de înaltă clasă, ca **Ilie Năstase**, și cu un coechipier de forța tenacelui **Ion Țiriac**, selecționata României poate aborda cu reale posibilități de victorie orice partidă, fie ea și împotriva reprezentativei S.U.A. (de 23 de ori cîștigătoare a „Salatierei" — record absolut), avînd ca portdrapel chiar pe faimosul californian **Stan Smith**. Evoluția scorului și rezultatul final ar putea fi influențate și de ceea vor decide sorții, azi la prînz 12) — în Sala de marmură a C Centrale a Armatei. Totuși, „ca lui hîrtiei" spune și el ceva.

Ilie Năstase apare ca favorit în meciul cu cel de al doilea jucător american, indiferent cine ar el, iar **Stan Smith** pornește cu pr ma șansă (conform palmaresului) partida cu Ion Țiriac. Dar valențe admirabilului nostru tenisman sî prea bine cunoscute, pentru a n spera și într-un rezultat favorab lui. Să ne reamintim doar trei m mente din activitatea prodigioasă acestui excepțional sportiv : 1959, turul doi al „Cupei Davis", la Buc rești, România — Noua Zeelan 2—2, cînd debutantul **Țiriac** îl în vingea pe redutabilul **Mark Otwa** consfințind victoria echipei române trei ani mai tîrziu, telegramele gențiilor de presă ne aduceau

C. COMARNISCHI

(Continuare în pag. a 4-a)

NUMELE LOR VA FI GRAVAT PE „SALATIERA DE ARGINT"

Nici o schimbare în alcătuirea celor două reprezentative, care trec azi primul prag al întîlnirii, tragerea la sorți. Echipa României — condusă de căpitanul nejucător prof. **Ștefan Georgescu** — are efectivul compus din **Ilie Năstase, Ion Țiriac, Viorel Marcu, Ion Santei.** În formația S.U.A., căpitanul nejucător **Dennis Ralston** menține pe **Stan Smith, Tom Gorman, Harold Solomon** și **Erik Van Dillen.**

Conform tradiției, toate aceste nume vor fi gravate pe una din plăcuțele soclului „Cupei Davis", imortalizînd cea de a 61-a finală, de la București. Dar din cele două loturi, azi, în urmă vor fi introduse doar patru — cîte două pentru fiecare echipă — pentru a desemna perechile de jucători în meciurile simplu. Care vor fi acestea ?

Vom avea răspunsul la această întrebare numai după ce bilețelele secrete vor fi scoase din urnă. Un amănunt suplimentar : **tragerea la sorți va fi efectuată de două tinere jucătoare** de tenis. Sînt **Virginia Ruzici** și **Mariana Simionescu,** campioane naționale în proba de dublu, cîștigătoarele primei ediții a „Cupei Principesa Sofia", desemnînd cea mai bună echipă de junioare din Europa.

Să sperăm că vor avea mînă bună !...

In campionatul masculin de handbal

„U" BUCUREȘTI — VOINȚA 16-11

Azi, pe terenul Dinamo, un atractiv cuplaj

Ieri după amiază, pe terenul Voința din Capitală, s-a disputat partida de handbal dintre formațiile **Voința București** și **Universitatea București,** contînd pentru cea de a III-a etapă, intermediară, a campionatului masculin, divizia A.

Surprinzător, proaspăta promovată a început jocul fără trei dintre jucătorii săi de bază : **Roșescu, Anghel** și portarul **Anca,** lucru care s-a reflectat imediat pe tabela de marcaj : min. 11:1—4. Antrenorul Ilie Alexandru și-a dat seama de greșeala făcută și i-a introdus pe cei trei jucători în teren, dar au trebuit încă multe minute pînă cînd echipa să-și revină, așa încît în min. 22 diferența se menținea la trei goluri : 4—7. De-abia din acest moment handbaliștii de la Voința încep să joace mai coerent, reușind să pună serios în dificultate teamul studențesc, pauza găsind o surprinzătoare egalitate pe tabela de marcaj : 7—7. Echilibrul persistă și la începutul reprizei secunde (min. 40:9—9), însă ultimele 20 de minute ale partidei reliefează din nou excelenta pregătire fizică a universitarilor, care zburdă pur și simplu pe teren, detașîndu-se fără nici o dificultate de adversarii lor. Scor final : 16—11 în favoarea Universității. Principalii realizatori : **Anghel** (4) și **Zamfirescu** (2) — Voința, respectiv **Cosma** (6), **Cîrlan** (3) și **Voina** (3). Au arbitrat corect **A. Popescu** și **Gh. Mateescu** (ambii din Orașul Gh. Gheorghiu-Dej).

În cadrul aceleiași etape, azi se dispută la București, Sibiu și Orașul Gheorghe Gheorghiu-Dej alte partide. În centrul atenției se va afla, bineînțeles, cuplajul programat pe terenul Dinamo din Capitală. De la ora 15 se întîlnesc echipele **Steaua** și **Politehnica** Timișoara, într-un veritabil derby care ne-a oferit întotdeauna o dispută echilibrată și spectaculoasă, cum se pare că va fi și de această dată. Nici jocul următor din cuplajul bucureștean nu se anunță mai prejos, căci el va opune două echipe la fel de redutabile și bine cotate în handbalul nostru. Este vorba de Dinamo București și Universitatea Cluj.

Horia ALEXANDRESCU

Aspect din timpul jocului Voința — Universitatea București, cîștigat de formația studenților. De această dată, tînărul jucător Dumitru, *de la Voința, va reuși să înscrie*

NEÎNVINSE ÎN ACTUALUL CAMPIONAT DE POLO

DINAMO ȘI RAPID SE ÎNTÎLNESC DIN NOU ÎNTR-O PARTIDĂ DECISIVĂ

După-amiază, de la ora 16,30, cele două pretendente la titlul de campioană a țării la polo **DINAMO** și **RAPID** București, se vor afla din nou față în față. Întîlnirea este programată în piscina Dinamo și va fi arbitrată de **Mircea Ștefănescu.**

În urmă cu patru zile, cele două formații s-au întîlnit pentru prima oară în acest campionat. Partida s-a încheiat cu un rezultat nedecis (4—4), fapt care sporește interesul pentru întîlnirea de astăzi. Din păcate însă, în meciul de duminică, atît Dinamo care pornea mare favorită, cît și Rapid, au evoluat la un nivel îngrijorător de slab, spectacolul oferit situîndu-se cu mult sub pretențiile de la un asemenea derby. De altfel, biroul F. R. Natație, luînd în discuție la ultima sa ședință comportarea celor două echipe în acest meci, a sancționat cu avertisment secțiile de polo ale cluburilor Dinamo și Rapid. O măsură promptă, care mai mult ca sigur va stimula ambițiile jucătorilor în partida de astăzi.

Mai mult decît evoluția feroviarilor, jocul dinamoviștilor este chiar de natură să îngrijoreze acum, cu cîteva zile înaintea startului pe care echipa din Ștefan cel Mare îl va lua într-o nouă ediție a „C.C.E.". Deși au la dispoziție un lot mult mai valoros în comparație cu cel al adversarilor (majoritatea polo-iștilor dinamoviști au făcut parte din echipa națională ce ne-a reprezentat la J. O. de la München), campionii țării s-au aflat duminică dimineața în mai multe momente dificile, reușind să egaleze abia în ultimul minut.

Pentru meciul de astăzi, antrenorii **Carol Corcec** și **Constantin Vasiliu** nu au operat modificări în formații. Așadar, vom vedea jucînd la **DINAMO** pe **Huber** și **Frățilă** — portari, **Kroner, Zamfirescu, Mihăilescu, Popa, Novac, D. Popescu, Nastasiu, V. Rus, M. Popescu** și **Frincu,** iar la **RAPID** pe **Chețan** și **Mureșan** — portari, **Szabo, Culineac, Țărarui, Miu, Slăvei, Șervan, Fl. Teodor, Olac, C. Rusu** și **Băjenaru.**

Înaintea acestei întîlniri, clasamentul primei divizii a campionatului național arată astfel :

1. Dinamo	13	12	1	0	218—	34	25
2. Rapid	13	12	1	0	175—	39	25
3. Voința Cluj	14	8	3	3	116—	93	19
4. I.E.F.S.	14	6	1	7	80—111		13
5. Progresul	14	5	2	7	72—	74	12
6. Vagonul Arad	14	4	1	8	78—109		10
7. Politehnica Cluj	14	4	1	9	72—138		9
8. Crișul Oradea	14	4	1	9	71—149		9
9. Olimpia Oradea	14	0	2	12	42—157		2

Ieri, într-un meci restant : Rapid — Progresul 12—4 (2—0, 3—2, 4—0, 3—2).

ASEARĂ, 5-0 (1-0) CU FOTBALIȘTII LUI AKADEMIK SOFIA

„Tricolorii" au evoluat cu ceva mai multă culoare

Dembrovschi înscrie, cu capul, primul gol al meciului Foto : S. BAKCSY

Echipa noastră reprezentativă nu se poate plînge că n-a fost solicitată în nocturna de aseară, de pe stadionul „23 August". Un teren greu (moale, alunecos) a pretins eforturi peste nivelul obișnuit al meciurilor de verificare ; un adversar tenace, ambițios, plin de veleități, a jucat foarte bine rolul echipei albaneze, viitoarea adversară — peste 18 zile — a „tricolorilor" ; un public pretențios, judecător exigent, a pretins tricolorilor angajament, atenție în joc, randament.

În fața tuturor acestor cerințe, echipa s-a prezentat satisfăcător (mai ales în a doua parte a jocului) reușind nu numai să cîștige cu un 5—0 concludent (apreciabil pentru că, oricum, e vorba de o divizionară A de peste hotare și nu de o echipă de C autohtonă, de genul partenerilor obișnuiți pe terenul de la Snagov...) ci și să realizeze destule momente de fotbal plăcut, bazate pe multă mișcare, pe combinații adesea ingenioase, orientate hotărît spre poartă. În ansamblu, a fost un joc de verificare reușit, folositor, un bun punct de plecare în „campania" de pregătire a celui de-al doilea examen al tricolorilor noștri în preliminariile C.M.

Spațiul restrîns al unei cronici de seară nu ne permite să intrăm în prea multe detalii privind comportarea unei echipe care a suportat destule „grefe" în această săptămînă (o vom face mîine), de aceea ne vom mărgini la cîteva formulări cu caracter general. În primul rînd, vom reține **tenta ofensivă mai pronunțată** din jocul „unsprezecelui" nostru, tentă pe care ne place să credem că selecționabilii n-au îmbrățișat-o doar de circumstanță ci dintr-o convingere că ultimele rezultate — nesatisfăcătoare — ale echipei se datoresc — între altele — tocmai ignorării acestui spirit al adevăratului fotbal. Ceea ce ne-a mai plăcut (cel puțin aseară...) a fost și **angajamentul la efort** al tuturor selecționabililor, chiar dacă acest angajament n-a fost încununat, în toate cazurile, de cel mai bun randament personal. Am văzut însă aceeași tragere de inimă de la debutanții Roznai și Antonescu și pînă la superconsacrații Dobrin și Radu Nunweiller, ceea ce se cuvine subliniat ca promițător. În fine, vom remarca și destul de numeroasele **acțiuni spectaculoase** de atac, care au „desfăcut" apărarea bulgară (chiar cînd ea s-a aglomerat, de maniera... finlandeză, să zicem...), ceea ce probează că echipa noastră se poate exprima și altfel decît prin penuria de mijloace pe care în ultima vreme s-a arătat dispusă să le arboreze...

Înregistrînd aceste semne de reviriment ale echipei și neuitînd să facem precizarea că NU SOCOTIM CĂ UN AMICAL CA CEL DE ASEARĂ REZOLVĂ DEFINITIV ȘI OPTIMAL PROBLEMELE COMPLEXE ALE ECHIPEI NAȚIONALE, să consemnăm golurile : **Dembrovschi** (min. 28, cu capul, la o centrare a lui Sătmăreanu), **Dobrin** (min. 55, după o splendidă combinație cu Nunweiller și Lucescu), **Dembrovschi** (min. 71, din pasa cu călcîiul dată de Anca), **Nunweiller** (min. 76, reluare a unei mingi respinse de portar, la centrarea lui Deleanu după o combinație cu Hajnal) și **Dobrin** (min. 78, șut de la 16 metri, execuție precisă, fază pornită dintr-o lovitură liberă laterală executată de Sătmăreanu). De notat că în min. 3 Dobrin a ratat un penalty, șutînd în transversală.

Arbitrul Aurel Bentu a condus formațiile :

Lotul național : Adamache — Sătmăreanu, Dobrău, Antonescu, Deleanu — Anca, Nunweiller (min. 84 Sames) — Dembrovschi (min. 72 Hajnal), Dobrin, Roznai, Lucescu (min. 84 Radu).

Akademik Sofia : Goranov I — Cealev (min. 46 Tisanski), Kolev, Zafirov, Ivanov — Paunov, Vasiliev (min. 76 Mihailov) — Lozanov (min. 79 Tașkov), Milanov, Goranov II, Simov.

Pînă la revenirea de mîine asupra comportării jucătorilor, cîteva remarcări, deocamdată enunțiative : Dobrin (în mare dispoziție și inspirație), Adamache, Antonescu, Nunweiller iar de la oaspeți Simov, Goranov, Paunov, Ivanov.

Radu URZICEANU

SPORTUL UNIVERSITAR CĂTRE COTE VALORICE TOT MAI RIDICATE

Într-o atmosferă de puternică însuflețire a început un nou an universitar. Ca de fiecare dată, evenimentul a fost marcat de prezența în mijlocul studenților a conducerii de partid și de stat, puternicul centru universitar din Cluj fiind onorat de participarea, la festivitatea de deschidere a cursurilor, a secretarului general al partidului, tovarășul NICOLAE CEAUȘESCU. Este o dovadă elocventă a grijii, a preocupării pe care conducerea de partid și de stat o acordă formării viitoarelor cadre de specialiști necesare tuturor domeniilor de activitate în ideea generoasă de a asigura patriei socialiste condiții cît mai bune de înflorire și dezvoltare.

În acest proces complex, vast, al formării de noi cadre de specialiști se integrează organic și învățămîntul de educație fizică și sport. Viața, realitățile demonstrează tot mai pregnant că un învățămînt de înaltă ținută trebuie permanent orientat către cercetare, către studiu. Se impune — în contextul efortului general al poporului nostru — o continuă modernizare a procesului de învățămînt, o adaptare a lui la cerințele epocii pe care o trăim, care presupune o continuă exigență, un spirit de autodepășire, o sporire a capacității fizice și intelectuale.

PROBLEME DE ACTUALITATE

Este evident că la realizarea unor asemenea deziderate exercițiul fizic, mișcarea își aduc o contribuție esențială. Lucrul acesta este înțeles într-o tot mai largă măsură de studențimea noastră, de cadrele didactice din învățămîntul superior, de toți factorii destinați să sprijine această activitate cu o recunoscută valoare socială.

RELAȚIA ȘCOALĂ-FACULTATE NU-ȘI GĂSEȘTE ÎNCĂ FINALITATE...

Faptele dovedesc, însă, că procesul de educație fizică și sport din școli, institute și facultăți, în ciuda unor reușite, îndeosebi din sfera activității sportive de masă, cunoaște, încă, unele rămîneri în urmă, care îndepărtează pe student de la posibilitatea de a se realiza deplin și sub raportul marii performanțe sportive. Faptul este cu atît mai de neînțeles cu cît în diferite țări, performanța sportivă atinge cotele cele mai înalte la vîrsta studenției.

Privită prin această prismă, reprezentarea sportului nostru universitar a fost modestă. Nu trebuie să se tragă concluzia că la noi nu ar exista elemente capabile să atingă cote valorice maxime, încă din perioada specializării lor pe băncile facultăților. Există, însă, pe undeva, ceva care face ca de ani de zile să se bată pasul pe loc. Procesul este destul de complex și debutează încă de pe băncile școlii. **Elevii, cu foarte puține excepții nu îmbrățișează de timpuriu performanța, astfel că atunci cînd intră în facultăți, numărul celor cu clasificare sportivă este derizoriu.** Un exemplu grăitor : LA UNIVERSITATEA BUCUREȘTI, ANUL TRECUT, DOAR DOI TINERI — DIN CÎTEVA MII — AU AVUT ÎNSCRISE PERFORMANȚE NOTABILE PE PLAN SPORTIV. De aici concluzia că **în școală nu se lucrează suficient, astfel că mai tîrziu, în facultate, această rămînere în urmă constituie un handicap cel mai adesea foarte greu de recuperat.** Apare cu atît mai meritoriu exemplul Universității din Timișoara, unde din dorința de a se

Tiberiu STAMA
Paul IOVAN

(Continuare în pag. a 2-a)

ORIENTAREA TURISTICĂ LA UN SFERT DE VEAC

S-au împlinit, zilele acestea, 25 de ani de cînd — din inițiativa unor iubitori ai drumeției de munte din Arad — a fost organizat, în munții Zarandului, primul concurs de orientare turistică din țara noastră. Născut în larga familie a turismului, acest gen de competiție care își are originea în țările scandinave, a stîrnit un deosebit interes încă de la primele starturi. Concursurile de început se deosebeau, într-o bună măsură, de cele de azi, dar organizatorii lor au marele merit de a fi împămîntenit la noi această frumoasă disciplină cu un real caracter aplicativ avînd ca obiectiv găsirea, în cel mai scurt timp, a unor puncte pe teren cu ajutorul hărții și al busolei.

În anii ce au urmat, noul sport s-a extins în orașele Timișoara, București, Brașov, Sibiu, Iași, Oradea și în alte localități. Competițiile desfășurate în mijlocul naturii, în condiții climatice aspre, solicitînd nu numai un mare efort fizic, dar și o intensă concentrare a atenției, au atras un număr crescînd de participanți din rîndul cărora s-au impus cei cu o bună condiție fizică și, totodată, cu temeinice cunoștințe de geografie, topografie, cartografie. Avîntul luat de noua disciplină a determinat crearea unui cadru organizatoric adecvat, a impus pregătirea unor cadre de specialiști (instructori, antrenori, arbitri etc.). În anul 1962 ia ființă Comisia Centrală de Turism-Alpinism care devine, în 1967, Federația Română de Turism-Alpinism. Pe cuprinsul țării se formează 35 comisii județene de specialitate cu programe de activitate și calendare competiționale proprii. În acest an, au fost organizate pînă în prezent, în afara campionatelor naționale, două competiții republicane departamentale (un campionat universitar și altul al cooperației meșteșugărești), precum și mai multe zeci de concursuri cu caracter interjudețean care a reunit, în total, aproape 100 000 concurenți.

În cadrul federației de specialitate sînt afiliate 459 de secții cuprinzînd 3 554 sportivi legitimați și beneficiind de sprijinul a 1 584 instructori, 47 antrenori și 1 072 arbitri.

Aniversarea unui sfert de veac de existență a acestui sport constituie și un prilej de reflecție la viitorul său. Se cere, în primul rînd, a se continua cu și mai multă stăruință, lărgirea bazei de masă, mai ales în rîndurile tineretului școlar. Experiența deosebit de valoroasă dobîndită în acest domeniu de Organizația pionierilor din țara noastră trebuie folosită într-o mai mare măsură și de alte organizații sau instituții cu atribuții în sport și, în special, de către organizațiile U.T.C. Cu toate că practicarea acestui sport constituie un aport incontestabil la pregătirea generală, multilaterală a tineretului, U.T.C. nu a prevăzut, încă, în calendarul său sportiv o competiție de orientare turistică de o mai mare amploare și nici nu consacră un timp corespunzător cunoașterii acestui sport în taberele pe care le organizează în mod curent.

În al doilea rînd, este necesar să se acorde mai multă atenție organizării sistemului competițional — inclusiv cel republican — cuprinzînd cît mai diverse zone geografice, corelînd activitatea internă cu marile întreceri internaționale, campionate balcanice, competiții ale țărilor socialiste și chiar cu unele manifestări sportive de mare anvergură din țările nordice. Putem avea o prezență mai susținută la marile concursuri internaționale deoarece sportivii noștri au dovedit, în repetate ocazii, că au o bună pregătire, un nivel ridicat de cunoștințe, pentru a face față cu succes confruntărilor cu sportivii altor țări.

În sfîrșit, se impune o mai mare preocupare pentru pregătirea cadrelor de specialiști, îmbunătățirea bazei materiale (busole, schițe de concurs, echipament special). Sîntem convinși că folosindu-se din plin experiența celor 25 de ani de existență, mobilizîndu-se mai energic forțele existente la nivelul Comitetului federal, al comisiilor județene, orientarea turistică va putea căpăta un larg caracter de masă și va putea contribui la prestigiul mișcării sportive din țara noastră.

DUMITRU CERCHEZEANU
Inspector principal
în Secția Organizare și control a C.N.E.F.S.

RUGBY

CÎTEVA DIRECȚII VIZÎND CONSOLIDAREA ȘI DEZVOLTAREA SPORTULUI CU BALONUL OVAL

— dialog cu prof. Ovidiu Marcu, noul secretar general al F.R.R. —

De cîteva zile, forul rugbystic de specialitate are un nou secretar general în persoana prof. Ovidiu Marcu. Fost jucător și, în continuare, activist sportiv cu o îndelungată și rodnică activitate, prof. Marcu a acceptat numirea într-o funcție de o mare răspundere, din dorința de a răspunde unei vechi și stăruitoare pasiuni sportive, de a fi cît mai mult în preajma unei discipline căreia i-a consacrat mulți ani din tinerețe, din școală și din facultate.

Pentru a afla cu ce intenții debutează în această activitate, i-am solicitat prof. Marcu un interviu.

— Cum apreciați actualul sistem competițional intern? Răspunde el integral nevoilor de consolidare și de dezvoltare a rugbyului în țara noastră?

— În linii mari, sistemul competițional actual este destul de judicios. Nu se poate obiecta nimic formulei cu 14 echipe în divizia A, nouă o dată cu ediția 1972/73 a campionatului. Numai că este de așteptat un mai mare echilibru valoric, astfel ca să nu mai existe situații în care 3—4 echipe se detașează, în timp ce restul se zbat undeva la celălalt pol al clasamentului. Unii specialiști și unii gazetari s-au și exprimat în ideea că a intervenit o apropiere valorică între echipele din Capitală, care au dominat ani de-a rîndul campionatul, și cele din țară. Exemplul Universității Timișoara, campioana de anul trecut, ar fi un simptom. Dați-mi voie să mă pronunț ceva mai tîrziu, după ce vom vedea dacă, într-adevăr, va fi vorba de o echilibrare reală a valorilor și nu de o diminuare a forței rugbystice din primul oraș al țării.

Cît privește divizia B, am unele rezerve asupra actualei formule, asupra eficienței ei. Sigur, nu vor interveni modificări de structură în plin campionat, dar este posibil ca în ediția viitoare să venim cu unele amendamente, poate chiar cu o reașezare a echipelor, în funcție de condiții și perspective. Scopul final — să nu irosim bani fără nici o rațiune.

Mă pronunț, însă, net asupra unei alte viziuni în ceea ce privește munca cu juniorii. Fiindcă avem juniori valoroși, fără însă ca actualul sistem să reușească să răspundă integral nevoii de a-i forma în raport direct proporțional cu cerințele. Există cîteva experiențe reușite (Constanța, București), mai sînt și altele — pe care le vom încuraja. Preconizăm competiții după criterii de vîrstă, aceasta vrînd să însemne rugby în VII, în VIII, în X și abia după aceea în XV. Ne gîndim chiar la campionate școlare la nivelul unor municipii și județe și oricum la o legătură funcțională reală cu Consiliul Național al Organizației Pionierilor, care ne-ar putea ajuta substanțial în acțiunea de redimensionare a rugbyului, în asigurarea unei baze de masă.

— Tot ceea ce ne spuneți este foarte frumos și pasionații rugbyului vor parcurge aceste rînduri cu interes și emoție în ideea ca peste cîțiva ani rugbyul să devină o realitate în viața școlii. De altfel, cum a mai fost... V-ați gîndit cu ce forțe, cu ce tehnicieni vor fi acoperite toate cerințele unei activități rugbystice de amploare, de anvergură?

— Avem în vedere atragerea în activitatea de antrenori și arbitri a unor foști jucători (și nu sînt puțini aceștia), paralel cu perfecționarea eșalonului existent. Este o muncă de durată, care presupune nu numai pricepere, ci și răbdare, multă stăruință. Nădăjduiesc ca Biroul federal să nu fie singur în acțiunea de împlinire a unui asemenea deziderat. Nu voi da relații mai multe, le voi arăta la timpul potrivit.

— Rugbyul românesc s-a zbătut din greu, a avut o existență precară și din lipsa unei baze materiale proprii. Absența unei asemenea baze determină programarea unor competiții de nivel republican pe terenuri și la ore diferite, ceea ce constituie un mare neajuns și pentru organizatori și pentru spectatori. Să mai amintim că nici lotul național nu dispune de un teren al său?...

— Este o doleanță îndreptățită și Biroul federal, sprijinit — firește — de C.N.E.F.S., va readuce în discuție problema regrupării rugbyului la „Șosea". Mai mult: printr-o mai bună coordonare a activității și în țară dorim ca problema să fie reglementată, soluționată. Rugbyul nu trebuie să mai fie un fel de copil vitreg între sporturi, între suratele sale. Prevăd că nu va fi o treabă ușoară, dar contăm pe un mai mare sprijin, care sperăm să nu întîrzie prea mult. De altfel, în rezolvarea problemei-cheie, a bazei materiale, vom milita pentru o colaborare directă, operativă cu toți factorii cu răspundere sau cu atribuții în domeniul sportului de masă și de performanță.

În încheierea dialogului acordat, prof. Ovidiu Marcu și-a exprimat convingerea că în acțiunea de consolidare și dezvoltare a rugbyului, toți cei care se consideră în mod sincer prietenii sportului cu balonul oval vor fi oricînd bine primiți, ca într-o familie. Fiecare dintre aceștia, prin sugestii, prin inițiative și, desigur, printr-o muncă constructivă și pasionată vor putea contribui la reașezarea rugbyului acolo unde îi este locul.

Tiberiu STAMA

TENIS DE MASĂ

BILANȚ SATISFĂCĂTOR DE MEDALII LA BALCANIADĂ

MARIA ALEXANDRU CONTINUĂ SUITA SUCCESELOR, DAR COECHIPIERELE EI NU EVOLUEAZĂ MULȚUMITOR

În fiecare an, la începutul lunii octombrie, concursul jucătorilor din țările balcanice deschide sezonul internațional de tenis de masă. Astfel, lotul nostru a participat recent la cea de a IX-a ediție a acestei competiții interesante. A fost un concurs reușit, cu o remarcabilă afluență de jucători tineri în toate formațiile, cu dispute dîrze, totul desfășurat într-un reușit cadru organizatoric oferit de gazdele de la Ankara.

Din cele 7 probe clasice, reprezentanții României au cucerit patru titluri, iar cei ai Iugoslaviei, trei. A intrat în tradiție ca româncele să domine probele feminine, în timp ce sportivii iugoslavi se impun în cele masculine.

Prezența **Mariei Alexandru** a constituit și de data aceasta factorul hotărîtor în obținerea medaliilor de aur. Performanțele ei, însă, nu au fost susținute la un nivel corespunzător și de ceilalți componenți ai lotului de fete și băieți. Conform tragerii la sorți, aveam toate motivele să sperăm într-o finală românească la simplu fete între **Alexandru** și **Crișan**. Dar în sferturile de finală, Neykova (Bulgaria) a învins-o pe **Crișan** în trei seturi, iar **Eleonora Vlaicov** a pierdut la **Alexandru**, în semifinale.

Campioana României, Maria Alexandru, a demonstrat, din nou, neîntrecuta ei măiestrie, cîștigînd detașat cea de a IX-a ediție a Balcaniadei

Foto: P. ROMOȘAN

Crișan și Vlaicov au evoluat, în general, slab, cu multă nesiguranță. Într-o lună de pregătire (cît de conștiincioasă ar fi ea), ele nu au putut recupera handicapul celor patru luni de totală întrerupere a antrenamentelor (din cauza numeroaselor examene restante, dar pe care le-au absolvit cu succes). **Camelia Filimon, mezina echipei noastre, a evoluat promițător și la valoarea ei.**

Pentru locul doi în ierarhia echipelor masculine, s-a ajuns, în ultimii ani, la o rivalitate sportivă între formațiile României și Bulgariei. Cu surprindere am înregistrat, de data aceasta, victoria categorică, cu 5—2, a selecționatei bulgare pe care am întîlnit-o în primul meci. Nici la unii, nici la ceilalți nu poate fi vorba de vreun plus de experiență. La campionatele europene am cîștigat noi, iar acum, cei trei componenți ai echipei române, **Șerban Doboși, Aurel Ovanez și Teodor Gheorghe**, evoluînd timorați, cu multe greșeli tehnice și goluri în concentrare, au facilitat victoria adversarilor. Cu totul altfel însă, s-a jucat în compania echipei iugoslave care ne-a învins cu onorabilul scor de 5—3, după un joc de factură bună. De notat că, Iugoslavia (Karakașevici, Csordaș și Savnik) a învins Bulgaria cu 5—0.

Revelația probelor feminine a constituit-o Elisabeta Palatinus (Iugoslavia), în vîrstă de 13 ani, a cărei ușurință în atac și contraatac a încîntat privirile spectatorilor. Pînă în finala probei ea a învins pe Camelia Filimon cu 3—0 și apoi pe Neykova, cu 3—1.

Proba de simplu băieți a fost dominată de **Karakașevici** (Iugoslavia), animatorii probelor masculine fiind însă juniorii Savnik (Iugoslavia) și Alexandridis (Turcia). În sferturile de finală ei au jucat cel mai spectaculos meci al probei în care campionul european de juniori l-a învins pe Alexandridis, un jucător cvasinecunoscut, abia după 5 seturi de luptă palpitantă. În general, gazdele pot fi foarte mulțumite de progresele înregistrate de juniorii lor în ultimul an.

La „individuale", Șerban Doboși nu a reușit să-și valorifice poziția de pe tabloul probei de simplu băieți, fiind eliminat de Kitov (Bulgaria) cu 3—0, iar cuplul Doboși — Ovanez a fost eliminat de perechea Kitov — Konov, cu 3—2.

În concluzie, constatăm că bilanțul nostru satisfăcător de medalii cucerite la recenta Balcaniadă nu reușește totuși să mulțumească exigențele noastre tehnice în scopul unei afirmări mai pregnante în viitor. **Promițătoare rămîne, însă, atitudinea pozitivă față de pregătire și dorința de a se impune a celor care au rămas însă de data aceasta datori cu o mai bună comportare tehnică.**

ELLA CONSTANTINESCU

La Tîrgul Internațional București, ediția 1972, va fi prezentată

O PISTĂ DE PATINAJ DIN... PLASTIC

Printre cele 700 de firme din 27 de țări, care își vor etala produsele la cea de a doua ediție a Tîrgului internațional București se numără și „Școala de patinaj Metropolitan-Ontario". Firma canadiană va prezenta vizitatorilor tîrgului, printre alte exponate, și o scenă de gheață... din material plastic. Din declarațiile specialiștilor, pista de plastic permite o alunecare bună, aproape identică cu aceea pe care o oferă gheața naturală sau cea artificială a patinoarelor. În privința calității „gheții" din plastic, ne vom putea însă convinge urmărind evoluția pe luciul ei a cîtorva patinatori.

Școala de patinaj Metropolitan s-a adresat federației române de resort solicitîndu-i sprijinul. Concret, a rugat să fie desemnați doi-trei patinatori care, în anumite zile, să patineze pe „gheața" din plastic, tocmai în vederea verificării calității acesteia. Cererea firmei canadiene fiind acceptată, în curînd, o dată cu deschiderea Tîrgului internațional, vom putea urmări, la unul din standuri, și interesante demonstrații de patinaj artistic.

ATLETISM

NATALIA ANDREI: „VOI LUA TOTUL DE LA CAPĂT..."

Pe firmamentul atletismului feminin apăruse o nouă stea. Era prin perioada lunilor mai și iunie, cînd firava alergătoare din capitala Băniei a început să uimească pe specialiști cu rezultatele sale în dificila cursă de 1500 m. Cel mai bun rezultat al Nataliei Andrei în 1971 fusese doar 4:29,0. Dar acest record personal avea să fie pur și simplu spulberat într-o serie de curse consecutive, care au însemnat tot atîtea succese de prestigiu pentru eleva antrenorului Ștefan Popescu. După întîlnirile cu R. F. a Germaniei, Polonia, Olanda și Cehoslovacia, în care a învins o serie de alergătoare de talie mondială ca Ellen Tittel (medaliată cu bronz la „europenele" de la Helsinki) sau Bernie Boxem, craioveanca reușise să îndeplinească de două ori baremul de participare la J.O., cel mai bun rezultat al său (4:14,6) aflîndu-se la aproximativ 5 secunde de recordul lumii. Toată lumea era convinsă că la München alături de Ileana Silai, vom avea o încă demnă reprezentantă în probele de semifond.

Pînă la urmă însă, totul nu s-a dovedit a fi decît un simplu foc de paie, frumoasele promisiuni risipindu-se ca fumul de țigară. Au urmat, în luna iulie, cîteva rezultate contradictorii; apoi, o evoluție cu mult sub posibilități la Balcaniada de la Izmir și... frămîntări serioase pentru selecționerii lotului olimpic, care în cele din urmă au renunțat la înscrierea Nataliei în concursul din capitala Bavariei.

De atunci au trecut aproape două luni și iat-o din nou pe campioana țării luînd startul în meciul bilateral al echipelor de tineret România — R.S.S. Ucraineană. Invingătoare cu destulă dificultate la 1500 m (4:33,9), învinsă la 800 m, talentata noastră atletă nu ne-a mai încîntat nici cu ușurința menținerii unui ritm ridicat, nici cu finișul ei exploziv. Am căutat, mai întîi, să aflăm explicația misterului de la antrenorul sportivei. Nu l-am putut găsi. Mai mult, ni s-a relatat că nici în timpul pregătirii din iulie și august, Ștefan Popescu nu și-a asistat eleva în permanență (!). Pînă la urmă, însă, discuția purtată cu recordmana națională ne-a elucidat pe deplin.

„Este foarte adevărat că pentru concursurile lunii iunie m-am pregătit, încă din timpul iernii, ca niciodată. Făceam două antrenamente zilnic în care alergam contracronometru mai mult de 8 km. Au venit însă examenele de bacalaureat și de admitere la Facultatea de Științe Economice (n.r. promovate cu succes) și a fost nevoie să-mi întrerup pregătirile. Apoi, antrenamentele mele nu s-au mai rezumat decît la 4—5 ședințe săptămînale. Nu am mai putut să-mi regăsesc ritmul și rezultatele au fost mai slabe. Totuși, refuzarea selecției pentru J.O. m-a durut mult, mai ales că în prealabil îndeplinisem toate pretențiile federației și, cred eu, aș fi putut reveni la forma din iunie, în săptămînile din august. Nu vă mai spun ce ciudă mi-a fost, cînd urmărind întrecerile la televizor am revăzut în finala probei de 1500 m pe trei dintre învinsele mele. Eram în pragul descurajării și nu mai știam ce să fac, iar în ultima vreme am alergat foarte puțin. De aceea, nu trebuie să vă surprindă actualele rezultate.

Ce voi face în viitor? Îmi vine foarte greu să răspund acum la întrebare. Recordul lumii s-a îndepărtat simțitor de performanța mea optimă și pentru a lua totul de la capăt îmi sînt necesare forțe duble. Ambiția, cred eu, nu-mi lipsește. Dacă voi avea la dispoziție și condiții cît mai bune de pregătire voi încerca din nou. În fond, nu am decît 20 de ani și, ca orice fată de vîrsta mea, multe speranțe..."

Adrian VASILIU

AUTOMOBILISM

RECORDUL COASTEI FELEACULUI POATE FI AMELIORAT

Finala campionatului național, ca și concursul internațional de viteză în coastă desfășurate zilele trecute la Cluj, pe dealul Feleacului, au reprezentat un succes al acestui sport, pe toate planurile: de public (în ciuda frigului și a ploii cursele au fost urmărite de peste 10 000 de spectatori), tehnic (timpii buni, în general) și organizatoric.

Am arătat într-un număr trecut al ziarului nostru că recordul coastei Feleacului (2:56,0) a fost, de data aceasta, serios amenințat. Johann Köhler (R.F.G.), pilotind un B.M.W. de 3 litri, a obținut la antrenamente (pe timp însorit) 3:15,4 și dacă vremea s-ar fi menținut prielnică și în ziua concursului, n-ar fi fost exclus ca recordul absolut de pe coasta Feleacului să poarte astăzi data de 8 octombrie 1972.

Comportări remarcabile au avut și unii dintre sportivii români care, au pilotat, fie mașini Renault 8 G, fie Dacia 1300 sau chiar Dacia 1100 S. Este vorba de Eugen Ionescu-Cristea, Puiu Aurel, Ștefan Lință, Dumitru Novac, Oliver Kuhartz, ca să nu dăm decît doar cîteva nume. Mașinile respective au demonstrat caracteristici substanțial îmbunătățite față de cele cu care au fost înzestrate de fabricile producătoare. Cu toții (și nu numai cei de mai sus) sînt buni mecanici și piloți, ceea ce le permite să intervină cu succes pentru sporirea randamentului motoarelor. Mult mai bine ar fi însă, ca aceste intervenții să fie făcute de însăși fabricile producătoare.

Iată acum și ultimele clasamente ale etapei a IV-a a campionatului național de viteză în coastă: categoria începători, clasa a II-a: 1. D. Oancea (Reșița) 4:46,3, 2. Z. Peter (Oradea) 4:47,7, 3. B. Szakacs (Brașov) 4:57,5; clasa a III-a: 1. G. Pora (Brașov) 4:06,0, 2. M. Gurgui (București) 4:16,2, 3. F. Nagy (Cluj) 4:24,3; clasa a V-a: 1. M. Rusescu (București) 4:01,6, 2. Mario Bogliani (Italia) 4:04,7, 3. S. Munteanu (București) 4:51,3.

Clasament general (după patru etape), clasa a II-a: 1. E. Ionescu-Cristea (București) 4 p, 2. F. Bejan (Reșița) 5 p, 3. C. Căpriță (București) 8 p; clasa a III-a: 1. M. Dumitrescu (București) 3 p, 2. St. Lință 9 p, 3. M. Santa (Sibiu) 12 p; clasa a IV-a: 1. E. Ionescu-Cristea 3 p, 2. A. Puiu (Brașov) 6 p, 3. L. Borbeli (Cluj) 8 p; clasa a V-a: 1. F. Morasse (U.A. Pitești) 3 p, 2. N. Graef (Brașov) 5 p, 3. N. Curtov (Brașov) 12 p.

Gh. ȘTEFĂNESCU

SCRIMĂ

LIDERII AU DOMINAT ETAPA III-A ÎN CAMPIONATUL DIVIZIEI B

La trei din cele patru arme, liderii au dominat etapa a III-a a campionatului diviziei B desfășurată la Iași. Medicina Tg. Mureș (la floretă feminin), Politehnica Iași (la floretă masculin) și Clubul sportiv școlar din București (la spadă) au cîștigat toate meciurile susținute. În schimb, la sabie, protagoniștii etapei de la Iași au fost I.E.F.S. și (neașteptat) Petrolul Ploiești. Totuși, Viitorul, cu cele trei victorii obținute, continuă să conducă detașat în clasamentul formațiilor de sabie.

REZULTATE TEHNICE. — **Floretă feminin**: Medicina Tg. Mureș 12—4 cu Farul, 9—7 cu Șc. Sp. 1 București și Crișul, 13—3 cu Șc. Sp. Oradea, 9—7 cu Șc. Sp. Satu Mare; Șc. sp. 1 București 12—4 cu Farul, 11—5 su Crișul, 13—3 cu Șc. sp. Oradea, 11—5 cu Șc. sp. Satu Mare; Crișul 9—7 cu Farul, 10—6 cu Șc. sp. Oradea, 11—5 cu Șc. sp. Satu Mare; Șc. sp. Satu Mare 10—6 cu Farul, 11—5 cu Șc. sp. Oradea; Șc. sp. Oradea — Farul 12—4. **Floretă masculin**: Politehnica Iași 11—5 cu Petrolul, 13—3 cu Crișul, 8 (v) — 8 cu Șc. sp. Oradea, 11—5 cu Medicina Tg. M., 14—0 cu Victoria Carei; Șc. sp. Oradea 12—4 cu Petrolul, 13—3 cu Crișul, 11—5 cu Medicina, 16—0 cu Victoria; Medicina Tg. Mureș 13—3 cu Petrolul și Crișul, 8—8 cu Victoria; Victoria 11—5 cu Medicina; Petrolul 14—2 cu Crișul, 11—5 cu Victoria. **Spadă**: C.S.S. București: 12—4 cu Tractorul, 11—5 cu Progresul și Politehnica Iași, 10—6 cu Dunărea; I.E.F.S. 8 (v) — 10—6 cu Dunărea, 11—5 cu Progresul, 12—3 cu Politehnica, 10—5 cu Tractorul; Dunărea Galați 12—4 cu Progresul și Tractorul; Politehnica Iași 9—7 cu Dunărea, 8 (v) — 8 Progresul; Progresul 8 (v) — 7 cu Tractorul: **Sabie**: I.E.F.S. 10—6 cu Victoria, 9—7 cu Viitorul 8 (v) — 8 cu Petrolul și Politehnica; Petrolul 11—5 cu Victoria, 10—6 cu Viitorul, Politehnica și C.P.M.B.; Viitorul 10—6 cu Victoria, 9—7 cu C.P.M.B. și Politehnica; C.P.M.B. 11—5 cu I.E.F.S., 10—6 cu Politehnica și Victoria; Politehnica Iași — Victoria Carei 9—7.

BOX

CLASAMENTE ÎNAINTEA RETURULUI CUPEI FEDERAȚIEI

În cadrul Cupei F.R. Box s-au consumat primele trei etape care erau programate în cadrul turului acestei competiții pe echipe. Înaintea începerii returului, clasamentul în cele patru serii se prezintă astfel:

SERIA I

1. Muscelul Cîmpulung	3	2	1	0	42—24	5
2. Combinata Metalul + Rapid București	3	2	0	1	40—26	4
3. Portul Constanța + Cimentul Medgidia	3	1	0	2	22—42	2
4. A.S.A. Bacău	3	0	1	2	26—38	1

SERIA A II-A

1. Constructorul Galați	3	3	0	0	53—13	6
2. Combinata Caraș Sev.	3	2	0	1	41—27	4
3. Electroputere Craiova	3	1	0	2	25—41	2
4. U. M. Timișoara	3	0	0	3	15—51	0

SERIA A III-A

1. Farul Constanța	2	2	0	0	35—7	4
2. Dinamo Brașov	2	1	0	1	22—18	2
3. Selecționata Brăila	3	1	0	2	27—35	2
4. Nicolina Iași	3	1	0	2	20—41	2

Meciul din cadrul ultimei etape dintre Farul Constanța și Dinamo Brașov a fost amînat.

SERIA A IV-A

1. Selecționata Cluj	3	2	0	1	40—26	4
2. Motorul Arad	3	1	1	1	28—38	3
3. Crișul Oradea	3	1	1	1	26—40	3
4. Selecționata Satu Mare + Baia Mare	3	1	0	2	38—28	2

POPICE

DOAR 2 ECHIPE DIN 40 CU PUNCTAJ MAXIM DUPĂ TREI ETAPE

Cele trei etape desfășurate în noua ediție a campionatului diviziei A au scos în evidență cîteva aspecte nelipsite, credem, de interes pentru numeroșii practicanți ai acestui popular sport. Partidele au fost, în general, viu disputate cu toate că în majoritatea cazurilor gazdele și-au adjudecat victoria. Competiția are, chiar de la început un caracter de dispută agrigă, fapt dovedit și prin aceea că din cele 40 de echipe doar două au reușit să cîștige toate cele trei jocuri (este adevărat că din cauza deplasării unor formații peste hotare mai sînt cîteva meciuri restante), și anume, **Laromet București**, la fete și **Jiul Petrila**, debutantă în divizie, la băieți.

Din ultima etapă ne-au atras atenția cîteva partide, printre care și cea de la Bod, unde echipa Victoria, abia intrată în campionat, a întrerupt seria victoriilor sextetului bucureștean Rapid. Bucureștenii conduceau cu nu mai puțin de 111 puncte diferență înaintea ultimului schimb, situație în care nu prea s-a mai întîmplat ca o echipă să piardă. La Bod însă, pe o arenă cu piste prea ușoare, mai ales pentru popicarii localnici, acest lucru a devenit posibil. În ultima pereche, Ferentz, de la Victoria, l-a întrecut pe Măntoiu la un scor sever 994—864. Diferența de valoare dintre cei doi jucători nu e favorabilă, în nici un caz popicarului de la Bod, ci bucureșteanului, care a făcut parte și din reprezentativa națională și este considerat ca unul dintre cei mai buni popicari ai feroviarilor. Aici însă a cîștigat cel care cunoștea mai bine caracteristicile pistelor. De altfel, jucătorul Ferentz, care cu această ocazie s-a apropiat de recordul țării, n-a reușit să doboare cu o săptămînă în urmă, la Cîmpina, nici măcar 850 de popice. Deci este vorba și în acest caz de o arenă ale cărei piste au vicii ca și cea din București, a echipei Constructorul. Pe această ultimă arenă s-au obținut duminică rezultate de „valoare mondială". Deneș (Constructorul) 1011 p d, iar Purje (Flacăra Cîmpina) 1005 p.d. Dacă Purje reușește de regulă cifre mari, peste 900, pe orice arenă, nu același lucru se poate spune despre Deneș. El a realizat, de pildă, în prima etapă 968 p, ca după o săptămînă, la Brașov, să nu mai atingă decît 760 p d. De altfel, despre arena Constructorul am scris nu odată, arătînd că aici orice jucător mai bine pregătit trece cu ușurință de granița celor 900 p d. Pistele sînt canalizate, deci improprii unui campionat. De altfel, chiar antrenorul formației bucureștene, F. Popescu, este profund nemulțumit cu această situație, întrucît arena nu corespunde, în primul rînd, pentru instruirea sportivilor, imprimîndu-le unele deprinderi greșite, ceea ce face ca pe alte arene ei să dea un randament scăzut. Cea mai bună dovadă este faptul că echipa Constructorul are două victorii la scor obținute acasă (5351—5069, 5619—5451) și o înfrîngere, tot la scor, în deplasare (4829—4674). După cum se vede, diferențele sînt cam mari. Starea arenei însă nu se poate ameliora deocamdată. Totuși conducerea clubului nu trebuie să uite că în campionatul trecut echipa sa feminină a retrogradat din divizie și din cauza arenei...?

T. RABȘAN

SPORTUL UNIVERSITAR CĂTRE COTE VALORICE TOT MAI RIDICATE

(Urmare din pag. 1)

reface un teren pierdut, toți factorii cu responsabilități în domeniul creșterii și educării viitorilor specialiști colaborează exemplar. Roadele acestei rodnice colaborări sînt revelatoare: baschetul, rugbyul, handbalul etc. au atins cote valorice ridicate. În același timp, o bază materială continuu îmbunătățită concură la realizarea atmosferei pentru marea performanță în universitatea timișoreană. Nu trebuie neglijat faptul că în cristalizarea unor rezultate de valoare națională și internațională, studenții simt sprijinul cadrelor didactice, creîndu-li-se posibilități de studiu și susținere a examenelor în sesiuni deschise. Sigur, sînt facilități firești, ce nu exclud spiritul de exigență în pregătirea profesională de bază, dar care dovedesc că aplicarea lor cu discernămînt creează posibilitatea obținerii unor rezultate de bună valoare. Evident că exemplul centrului universitar de pe Bega nu este izolat. În parte și Clujul și Bucureștiul oferă situații asemănătoare. Trebuie să recunoaștem, însă, că în ansamblul problemei pusă în discuție mai sînt mulți pași de făcut.

CÎTEVA DIRECȚII PRECISE ÎN VIITOR

Toate aceste aspecte le-am dezbătut în cadrul unei recente discuții avute la Ministerul Educației și Învățămîntului, cu factori direct responsabili de bunul mers al activității sportive studențești, în dubla ei înfățișare — de masă și de performanță. S-au precizat cu acest prilej unele direcții ale sportului universitar în noul an care a și început. Cu privire la activitatea sportivă de masă s-a evidențiat faptul că **există o bună colaborare cu U.A.S.R. și U.T.C. A fost întocmit un program unic, au fost precizate întrecerile tradiționale ale unor centre universitare și întocmit calendarul competițional.** În acest context trebuie menționată **și existența unui sistem perfecționat de tabere alpine pentru inițierea studenților în sporturile de iarnă. Un material de îndrumare pe această temă se află în curs de apariție. De asemenea, studenții — cei din cămine îndeosebi — vor avea la îndemînă un îndrumar ce se referă la dezvoltarea forței și, în general, la practicarea unor exerciții fizice larg accesibile.**

La capitolul performanță se preconizează o concentrare a forțelor, pe unele ramuri sportive în care studenții să poată promova masiv în loturile olimpice. Este vorba de atletism, tir, sporturi nautice, scrimă, handbal și volei. Ca să folosim un exemplu concret de maniera în care se înțelege acest proces de concentrare, ne vom referi la tir. Practic, vor ființa 3 centre studențești puternice la I.E.F.S. București, Medicina Cluj și Medicina Iași. Este de dorit ca, pentru viabilitatea unor asemenea centre, **federațiile de specialitate să nu apară doar în postura de beneficiare, ci să sprijine efectiv, mai convingător ca pînă acum, sportivii care prezintă valori certe, să-i rodeze în concursuri și competiții, care să le asigure o finalitate a instruirii.**

Asociată la aceste două domenii importante de activitate, de masă și de performanță, este **problema bazei materiale.** Evident în ultimii ani s-au făcut substanțiale progrese, s-au adus multe îmbunătățiri la Galați, Timișoara, Cluj, București ș.a. Dar cu toate acestea **există încă un fenomen de restrîngere a activității sportive, cauzat de lipsa unor amenajări sportive și mai ales de spinosul aspect pe care îl prezintă închirierea unor terenuri și săli de sport. Aceasta presupune nu numai cheltuirea de sume importante de bani ci și neajunsuri cauzate de deplasarea la aceste baze și suportarea unor programări cel mai adesea inechitabile; fiindcă, se înțelege, proprietarii au întotdeauna prioritate. Iată de ce considerăm că se face simțită o reconsiderare a acestui aspect și găsirea unor căi de rezolvare care să faciliteze drumul studenților spre sălile și terenurile de sport, în așa fel încît factorul timp — atît de prețios fiecăruia dintre noi — să fie bine chibzuit pentru cei ce fac un dublu efort, de a deveni specialiști de nădejde într-un anumit domeniu de activitate și totodată sportivi de mare performanță.**

Iată o prbolematică largă de aspecte din domeniul sportului universitar, care se cere abordată cu toată răspunderea, astfel ca rezolvarea ei să poată propulsa pe trepte tot mai ridicate prestigiul sportiv al țării noastre.

JUDO

Nu a fost surprinzător pentru nimeni dintre cei interesați de activitatea judoului cînd formația Dinamo Brașov și-a surclasat adversarele în triunghiularul primei etape a diviziei A. Și aceasta nu pentru faptul că formația brașoveană a primit replica unor adversare mai modeste (Constructorul Miercurea Ciuc și Montorul Pitești) ci, îndeosebi, pentru că în echipa din Brașov sînt judoka ale căror performanțe ne scutesc de orice comentarii în acest sens: Alexandru Filip — campion național al categoriei 63 kg, Mircea Notopol, deținător al titlului la categoria următoare (70 kg), iar Dumitru Alexandru pe cel al categoriei semigrea. Așadar, la 3 din cele 5 categorii de greutate Dinamo Brașov dispune de cei mai valoroși judoka din țară.

Deosebit de surprinzătoare a fost însă înfrîngerea acestei echipe în etapa a doua, cînd Dinamo Brașov a concurat la Cluj. După cum se știe, formația brașoveană a pierdut atît în fața echipei Rapid București, cît și a Universității Cluj. Insuccesul echipei brașovene în meciul cu campioana țării, Rapid

TRIBUTUL ÎNGÎMFĂRII...

București, ar părea, totuși, mai puțin surprinzător dacă nu am menționa că unul din cei mai valoroși judoka ai formației giuleștene, cunoscutul greu Gheorghe Boșcu, a lipsit la meciurile de la Cluj.

Eșecurile dinamoviștilor brașoveni au însă explicații de altă natură. Iată despre ce este vorba. Chiar de la sosirea în Cluj, antrenorul Nicolae Purțuc a declarat, fără nici o rezervă, că echipa sa va cîștiga net. Mircea Notopol, citind în ziarul nostru că giuleșteanul Cornel Roman fusese accidentat și deci nu va putea lupta la adevăratele posibilități, și-a exprimat regretul chiar în fața acestuia că va învinge prea ușor.

Subapreciind posibilitățile echipei clujene, brașovenii au aliniat în acest meci garnitura de rezervă. Epilogul a fost neașteptat pentru Nicolae Purțuc, deoarece echipa sa a pierdut cu 3—2.

În meciul cu Rapid a venit și rîndul lui Mircea Notopol să „plătească tribut" îngîmfării sale. Cornel Roman i-a administrat o înfrîngere severă, înainte de limită. Alcătuind greșit echipa la celelalte categorii, tot consecință a îngîmfării, antrenorul Purțuc a înregistrat în final un nou insucces.

CAIAC-CANOE

SLALOM NAUTIC PE MUREȘ

Recent, la Arad, s-a desfășurat un reușit concurs de slalom nautic la startul căruia s-au aliniat 84 de caiaciști și canoiști. Întrecerea a programat, pe Mureș, două spectaculoase manșe în care și-au disputat întîietatea echipaje aparținînd cluburilor **Olimpia Satu Mare, U.T.A.** și **Olimpia Arad.** Iată, în ordinea desfășurării curselor, cîștigătorii finalelor: **caiac simplu, băieți**: Ioan Asztalnok (Olimpia Satu Mare) 308 p; **fete**: Dora Mihalcea (Olimpia S. Mare) 468 p; **canoe dublu**: Ion Geng — Tiberiu Popp (Olimpia S. Mare) 463 p; **caiac dublu mixt**: Ileana Afim — Ioan Asztalnok (Olimpia S. Mare) 461 p.

St. IACOB-coresp. jud.

fotbal

REAL MADRID A ȘI VĂZUT PE F.C. ARGEȘ!

interviu cu LUIS MALOWNI ARBELO, observatorul clubului spaniol la meciul de duminică, de la Pitești

Malowni îi urmărește cu atenție pe piteșteni...

Printre cei 8 000 de spectatori aflați în tribunele stadionului 1 Mai din Pitești, la meciul F. C. Argeș— Petrolul, s-a aflat și **Luis Malowni Arbelo — consilierul tehnic al clubului Real Madrid. Atacantul de acum două decenii al marei echipe spaniole, de nenumărate ori internațional, Arbelo este unul dintre cei mai vechi tehnicieni ai lui Real Madrid. Datorită cunoștințelor teoretice, competenței, dar mai ales calității de a surprinde, în profunzime, dominantele din jocul oricărei echipe de fotbal, ocupă astăzi funcția de consilier tehnic. Aceasta este explicația prezenței sale la Pitești. Dincolo de punerea la punct a unor amănunte de ordin organizatoric, legate de cele două meciuri de la Pitești și Madrid, principalul obiectiv a fost urmărirea jocului viitorilor adversari. Am avut, duminică, în tribuna piteșteană, o discuție cu oaspetele madrilen :**

— Cît timp ați fost oaspetele țării noastre ?

— În zilele noastre, noi toți cei care ne ocupăm de fotbal, trebuie să fim foarte operativi. Am sosit simbătă seara la București, a doua zi dimineață m-am deplasat la Pitești la meciul F.C. Argeș — Petrolul, iar luni după amiază mă reîntorc la Madrid, urmînd ca marți în cadrul consiliului clubului, ședință la care vor fi invitați și jucătorii primei echipe, împreună cu antrenorul Miguel Munoz, să expun o cuprinzătoare dare de seamă care va conține concluziile desprinse de mine despre viitorii adversari.

— Ce impresie v-a lăsat F. C. Argeș ?

— Fotbalul românesc este bine cotat pe plan european. Și în Spania există aceeași bună părere. Imediat după ce sorții ne-au decis adversara, ne-am gîndit că cele două jocuri cu F. C. Argeș nu vor fi de loc ușoare, întrucît și fotbaliștii români, la fel ca și cei spanioli, sînt adepții unui joc tehnic și rapid, atribute ale fotbalului latin. În concluzie, avem de înfruntat un adversar dificil, avînd în vedere stilul asemănător de joc al celor două echipe, iar șansele de calificare sînt egale. Acum, după ce am văzut meciul, cred că am făcut bine că m-am deplasat la Pitești, deoarece anticipările noastre s-au adeverit. Echipa F. C. Argeș cunoaște bine lecția pasei, mijloc cu care își sufocă adversarii. Prin combinațiile rapide ale atacanților, în permanentă mișcare, prin demarcări variate, fundașii adverși sînt dislocați și depășiți deseori. O impresie deosebită mi-au lăsat Prepurgel și Popescu, neobosiți la mijlocul terenului și cu un serviciu bun. L-am lăsat intenționat la urmă pe Dobrin, jucător de mare rafinament, dotat cu excepționale calități tehnice, despre care am fost avertizat, de acasă, să-l urmăresc în mod special, valoarea lui recomandîndu-l ca un mare talent. Acum, după ce l-am văzut, pot spune că, într-adevăr, m-a impresionat. Este un bun fotbalist, cunoscător al unei game complete de execuții, de mare rafinament. Am observat, însă, că în unele perioade dispare din joc, iar alteori abuzează de unele artificii care nu folosesc nicidecum echipei. Echilibrul și omogenitatea compartimentelor, forța ofensivă a echipei F. C. Argeș, mi-au dat de gîndit, așa că va trebui să ne luăm unele măsuri de precauțiune pentru contracararea punctelor forte ale adversarei noastre.

— Observarea echipei F. C. Argeș va continua ?

— Da. Avem programul echipei F. C. Argeș din campionatul intern și intenționăm s-o urmărim și într-un joc în deplasare. Chiar duminică la meciul cu A.S.A. „prospecția" va continua prin prezența la Tg. Mureș a antrenorului Miguel Munoz. Abia după aceea ne vom confrunta împreună părerile și, apoi, vom adopta planul tactic cu care vrem să abordăm întîlnirea din prima manșă.

Gheorghe NERTEA

O NOUĂ „LECȚIE DE... PUMNI" A LUI RĂDUCANU VICTIMA ? RĂMUREANU !

Marți seara, în jurul orei 20, ne-a vizitat la redacție Adrian Rămureanu, portarul de la Rapid. Avea buza spartă. Singera.

— Ce s-a întîmplat ? — l-am întrebat, realmente surprinși de starea în care se afla.

— Vin de la Spitalul de urgență. Am fost acolo pentru a primi îngrijiri după pumnii pe care i-am primit astăzi, la jocul de antrenament de la căpitanul echipei Rapid.

— Răducanu ?

— Cine altul ? Am jucat un meci, 7 la 7, pe terenul de ciment, de lîngă pod. La un moment dat, Răducanu (care apăra în echipa adversă) și-a părăsit poarta, venind în atac. I-am ieșit în întîmpinare pentru a bloca mingea. Supărat pe semne că nu l-am lăsat să marcheze, s-a repezit la mine, începînd să mă lovească pînă cînd n-am mai știut ce se întîmpla cu mine. În cădere, m-am lovit cu capul de ciment și m-am trezit după vreo 15 minute, la vestiare. Asta s-a întîmplat.

În momentul cînd Răducanu s-a... dezlănțuit jucătorii și antrenorii au intervenit. Pînă să sară, să-l oprească, Rămureanu fusese deja făcut k.o.! Acestea au fost faptele. Fapte confirmate și de antrenorul Bazil Marian și de vicepreședintele clubului, Ilie Greavu, cu care am stat de vorbă ieri dimineață, și de ceilalți jucători ai Rapidului.

Încă o dată, Răducanu — investit și cu funcția de căpitan de echipă ! ? nu și-a putut stăpîni nervii. Și iată că, după Grigoraș (pălmuit, cu două săptămîni în urmă, pe stadionul „23 August", în văzul a peste 40 000 de spectatori), l-a căzut acum victimă Rămureanu. Astfel prezentîndu-se lucrurile, automat îți vine în minte întrebarea ! Cine urmează ? Cui îi mai pregătește Răducanu o.. lecție de pumni ?

Pînă la data cînd vom afla răspuns la această întrebare, să consemnăm, deocamdată, măsurile pe care le-a luat conducerea clubului Rapid, față de Răducanu : sancțiuni administrative pe timp de trei luni, retragerea dreptului de a mai fi căpitan de echipă și un ULTIM AVERTISMENT. LA PRIMA ABATERE RĂDUCANU VA FI EXCLUS DIN VIAȚA SPORTIVĂ.

Laurențiu DUMITRESCU

De această dată balonul expediat de înaintașul metalurgist Georgescu își va greși de puțin ținta. (Fază din meciul Metalul București — Progresul București, 1—0)
Foto : V. BAGEAC

NU-I DE-AJUNS SĂ COMBINI LA MIJLOCUL TERENULUI

LOTUL DE TINERET — PETROLUL PLOIEȘTI 0-2 (0-1)

Noul test al cadeților, desfășurat ieri după-amiază pe terenul din Complexul sportiv Snagov, s-a soldat cu un nou eșec. De astă dată, lotul de tineret a fost întrecut de reprezentanții clubului Petrolul Ploiești cu scorul de 2—0 (1—0).

Evoluția componenților lotului n-a corespuns, deși pe parcursul meciului jucătorii au imprimat un ritm viu, au combinat mult la mijlocul terenului și și-au creat situații favorabile de a înscrie. Carențele cele mai supărătoare le-au manifestat înaintașii : extremele au centrat defectuos și în consecință partenerii n-au avut posibilitatea să fructifice baloanele primite, iar cuplurile de înaintași centrali au căutat prea mult poziția ideală de a șuta, iar atunci cînd au avut-o, au expediat imprecis mingea. Lipsa totală de finalizare a celor folosiți în partida de ieri s-a observat chiar și la executarea penalty-ului ce a fost acordat, just, în favoarea lotului de tineret. Lovitura nu a fost transformată, deoarece Boloni a lovit ușor balonul, ca și cum ar fi trimis-o portarului său ! Dar, nici linia de apărare nu s-a situat la înălțime, jocul acestui compartiment nefiind încă destul de bine sincronizat. De altfel, deschiderea scorului, în min. 26, s-a produs în urma unei pase înapoi dată de Boloni lui Ștefan, care însă a stat pe loc, iar petrolistul **Doru** a interceptat balonul și l-a introdus în poartă. Cel de al doilea gol a fost marcat de **Moraru**, în min. 65.

Merită să scoatem în evidență faptul că petroliștii și-au luat ieri rolul în serios și au dat o replică viguroasă cadeților, chiar dacă după pauză antrenorul Ilie Oană a făcut o serie de schimbări, ceea ce a dus la alinierea, aproape în totalitate, a formației de tineret a clubului din Ploiești.

A arbitrat foarte bine A. Munich, ajutat de frații Carol și Anton Jurja.

LOTUL DE TINERET : Ștefan (min. 70, I. Gabriel) — Tănăsescu, Grigoraș, Ciugarin (min. 65, Boloni), Anghelini (min. 46, Nistor) — Boloni (min. 65, Visai), Beldeanu — Troi (min. 63, Petreanu), M. Stelian, M. Sandu (min. 63, Troi), Szabados (min. 46, Tolea).

PETROLUL : M. Ionescu (min. 46, Căunei) — Tudor (min. 46, Toader), Tudorie (min. 46, Crîngașu), Ciupitu (min. 46, Mînăstire), Gruber (min. 46, Mureșan) — Dincuță (min. 46, Angelescu), Crîngașu (min. 33, Mînăstire, min. 46, Moraru) — C. Ionescu (min. 57, Istrătescu, min. 80, Roman), Oprișan (min. 46, Grozea), Cozarec (min. 46, Moldovan), Moldovan (min. 16, N. Doru, min. 59, Marcu).

P. VINTILA

IERI, ÎN „CUPA ROMÂNIEI"

Carpați Sinaia — I.C.I.M. Brașov 2—0 (0—0) ; Trotușul Gh. Gheorghiu-Dej — Textila Buhuși 1—0 (1—0) ; Aurul Brad — Unirea Alba Iulia 3—0 (7—0) ; Minerul Lupeni — C.F.R. Simeria 3—1 (0—0) ; Oltul Sf. Gheorghe — Carpați Covasna 5—0 (2—0) ; Unirea Dej — C.I.L. Gherla 3—0 (1—0) ; Metalul Oradea — Rapid Jibou 3—1 (1—0) ; Automatica Alexandria — Flacăra roșie București 1—0 (1—0) ; C.F.R. Sighișoara II — Industria sîrmei Cîmpia Turzii 1—3 (0—1) ; Dunărea Călărași — Răsăritul Caracal 3—0 (neprezentare) ; Metalul I. O. Sibiu — Independența Cîsnădie 2—3 (1—1, 2—2), Minerul Baia Borșa — C.I.L. Sighet 1—0 (0—0).

JUNIORII EVOLUEAZĂ ÎN POLONIA

Azi a plecat în Polonia (pentru a susține două meciuri amicale, dintre care unul cu reprezentativa similară a acestei țări, în zilele de 15 și 17 octombrie) echipa noastră națională de juniori care își intensifică pregătirile pentru viitorul meci oficial din cadrul preliminariilor turneului U.E.F.A., cu Iugoslavia (noiembrie).

Au făcut deplasarea următorii jucători : **Ciurea** și **Ioniță** — portari; **Cotigă, Naghi, Negruțiu, Chivu, Mateescu** și **Agiu** — fundași ; **Stoica, Serafim, Iuga, Balaci** și **Oancea** — mijlocași ; **Crișan, Pataki, Răducanu** și **Fanici** — înaintași.

În meci amical la Craiova
UNIVERSITATEA — S.C. VIDIN 1—0 (1—0)

Miercuri după-amiază, la Craiova, formația studenților a susținut un meci amical cu echipa bulgară **S. C. Vidin**, pe care a întrecut-o la limită, 1—0 (1—0) prin golul înscris de **Oblemenco** (min. 5). Craiovenii au atacat susținut poarta echipei oaspe dar au ratat multe ocazii de gol. (**Șt. Gurgui — coresp. jud.**)

ARBITRII PARTIDELOR ETAPEI A IX-a A DIVIZIEI B

SERIA I

C.F.R. Pașcani — Dunărea Giurgiu : G. ȘTEFĂNESCU, ajutat de C. Munteanu și V. Paladescu (toți din Galați) ;

Chimia Rm. Vîlcea — Politehnica Galați : G. MOTORGA, ajutat de C. Costică și M. Matei (toți din București) ;

Delta Tulcea — Progresul București : T. TROFIN, ajutat de G. Rusu și P. Picioruș (toți din Galați) ;

S.N. Oltenița — Progresul Brăila : G. MANOLE, ajutat de C. Drăghici și N. Iordache (toți din Constanța) ;

Metalul București — Politehnica Iași : EM. VLAICULESCU, ajutat de M. Moraru și N. Moroianu (toți din Ploiești) ;

Ceahlăul P. Neamț — Metalul Ploiești : M. ROTARU, ajutat de A. Sandor și T. Turcanu (toți din Iași) ;

F.C. Galați — Clubul Sportiv Tîrgoviște : E. MARTIN, ajutat de I. Urdea și M. Halmovici (toți din București) ;

Gloria Buzău — Știința Bacău : V. MURGAȘAN, ajutat de V. Ivanovici și I. Hrisafi (toți din București).

SERIA a II-a

C.S.M. Sibiu — Minerul Anina : V. NEACȘU, ajutat de A. Damian și I. Dolniceanu (toți din Ploiești) ;

F.C. Bihor — Metalul Drobeta Tr. Severin : V. CIOC (Mediaș), ajutat de T. Andrei și V. Matei (ambii din Sibiu) ;

C.F.R. Timișoara — C.F.R. Arad : A. ENE, ajutat de V. Grigorescu și N. Mogoroașe (toți din Craiova) ;

Minerul Baia Mare — Chimia Făgăraș : I. CÎMPEANU, ajutat de I. Constantinescu și T. Gaboș (toți din Cluj) ;

Corvinul Hunedoara — Politehnica Timișoara : G. LIMONA, ajutat de D. Ghețu și M. Niță (toți din București) ;

Olimpia Satu Mare — Gloria Bistrița : E. CÂLBAJOS (Cluj), ajutat de V. Popescu (Turda) și I. Păcuraru (Cluj) ; se dispută pe 18.X. ;

Electroputere Craiova — Metrom Brașov : GH. VASILESCU I, ajutat de M. Ovezea și I. Petculescu (toți din București) ;

Metalurgistul Cugir — Olimpia Oradea : M. NICOLAESCU (Caransebeș), ajutat de A. Rotaru (Arad) și N. Popescu (Oțelu Roșu).

MARGINALII LA DIVIZIA B

POLITEHNICIENII CALCULEAZĂ BINE...

Întrecerea divizionarelor B a pășit în cea de a doua jumătate a turului. În fruntea celor două serii, după consumarea a opt etape, se află echipele Politehnicii din Iași și din Timișoara, care s-au instalat pe primul loc din etapa a doua, conducînd acum cu un avans de patru și, respectiv, trei puncte.

Ultima etapă, ca și precedentele, a fost favorabilă gazdelor care au valorificat avantajul terenului, doar două formații reușind să se înapoieze, acasă, cu cîte un punct. Acestea sînt Metalul Ploiești și S. N. Oltenița, care au terminat la egalitate cu Știința Bacău și, respectiv, Clubul Sportiv Tîrgoviște. În acest sumar bilanț, nu am trecut victoriile realizate de F. C. Galați și F. C. Bihor, deoarece au fost obținute în fața unor echipe din aceleași localități, beneficiind de sprijinul suporterilor.

Și după meciurile de duminică, o singură formație a rămas neînvinsă și anume POLITEHNICA IAȘI. Studenții ieșeni au avut pînă acum o evoluție remarcabilă, echipa lor acumulînd prețioase puncte în partidele disputate în deplasare. Dar, se pare că greul de-acum începe. Chiar duminică, Politehnica Iași va juca în compania Metalului București, clasată pe locul doi, la o diferență de patru puncte. Amatorii de fotbal din Capitală — și nu numai ei — așteaptă cu deosebit interes întîlnirea, deoarece în cazul unei victorii a bucureștenilor s-ar redeschide lupta pentru șefia seriei. Nu-i exclus ca studenții să cucerească ambele puncte și, în acest fel, avantajul lor ar deveni mai consistent și foarte greu de refăcut de urmăritori. În această serie, în plasa liderului, se mai găsesc **Delta Tulcea** (10 puncte), **F. C. Galați** și **Gloria Buzău** (cu cîte 9 puncte). Deci, în plutonul fruntaș se numără și noile promovate, formații ambițioase, dar, totodată, cu calități tehnice și fizice superioare altor colege de întrecere, cu un stagiu mai îndelungat în Divizia B. **F. C. Galați** începe să-și găsească cadența și poate că, în curînd, va amenința, așa cum anunța, primul loc în clasament. În subsol, pe locurile de loc de invidiat, se găsesc **Ceahlăul P. Neamț** și **Politehnica Galați**, ambele cu cîte patru puncte.

Pentru remedierea situației, la formația din Piatra Neamț s-a și luat, săptămîna trecută, o primă măsură: la conducerea tehnică a fost instalat provizoriu antrenorul Mircea Crețu. La Politehnica Galați, însă, antrenorul Dragoș Cojocaru încearcă, aproape solitar, să refacă rîndurile și să repună echipa cît mai repede pe linia de plutire.

În seria a II-a, ordinea din plutonul ce urmărește pe lider se schimbă aproape după fiecare etapă. Acum pe locul secund se află F. C. Bihor, echipă ce speră să revină pe prima scenă a fotbalului. Diferența de trei puncte, care o desparte de Politehnica Timișoara, se poate micșora după etapa a noua, deoarece studenții au de trecut un examen dificil la Hunedoara, în timp ce orădenii vor evolua în fața propriilor suporteri, în compania **Metalului Drobeta Tr. Severin.** O comportare sub așteptări o au reprezentantele **feroviarilor din Timișoara** și din **Arad**, aflate pe ultimile poziții, din cauza golaverajului mai slab decît al celorlalte formații cu cîte cinci puncte, **Olimpia** din **Oradea** și din **Satu Mare.**

În sfîrșit, sîntem nevoiți să revenim asupra capitolului disciplină. În ultima etapă, în multe meciuri, jucătorii au apelat la mijloace neregulamentare în lupta pentru victorie și conducătorii partidelor au fost nevoiți să elimine pe cîtiva dintre cei mai recalcitranți (Enciu— Ceahlăul, Tănăsache — Știința Bacău, Tănăsescu — Politehnica Galați). După cum se vede, în unele cluburi și asociații sportive munca educativă mai lasă de dorit, impunîndu-se măsuri de remediere a situației.

După șase etape în Divizia A,
CIFRELE VORBESC...

● Cu cele 25 de goluri care s-au marcat în etapa a VI-a, totalul golurilor a atins cifra 135.

● **După 6 etape, pe lista golgeterilor figurează 75 de jucători : 6 apărători (au marcat 7 goluri), 17 mijlocași (23) și 52 de atacanți (104). Situația pe echipe se prezintă astfel : 5 formații cu cîte șase marcatori, 5 cîte cinci, 3 cîte patru, 2 cîte trei, iar Rapid doar cu doi.**

● **Năstase** (Steaua) este primul jucător care a reușit să înscrie 4 goluri într-un meci, de la începutul campionatului.

● **În etapa de duminică oaspeții au obținut doar o victorie (autoare U.T.A.). Pînă în prezent, din cele 48 de partide, 8 au revenit oaspeților (recordmană C.F.R. Cluj — 2 victorii).**

● Duminică a fost acordată o singură lovitură de la 11 m, în partida S.C. Bacău — Farul, care a fost ratată de constănțeanul Oprea. **Este primul penalty ratat de la începutul campionatului !** Pînă în prezent, **s-au acordat 9 lovituri de la 11 m : 5 pentru gazde și 4 pentru oaspeți; 7 au fost dictate în urma faulturilor comise, iar 2 pe motiv de henț.**

● **În etapa a VI-a și-au mai făcut apariția încă opt jucători, dintre care doi debutanți : Dacin (Univ. Craiova) și Nițu (Steaua). Pînă în prezent, cele 16 divizionare au utilizat 267 de jucători.**

● Cronicarii ziarului nostru au acordat celor 8 arbitri, care au condus partidele etapei a VI-a, un total de 35 de stele : 4 au primit cîte cinci stele, 3 cîte patru, iar S. Mureșan doar trei.

● **La partidele acestei etape au asistat aproximativ 67 000 de spectatori, cea mai mică cifră de la începutul campionatului. Cei mai mulți — 17 000 — au urmărit întîlnirea Steagul roșu — Rapid, iar cei mai puțini — 4 000 — au fost prezenți în tribunele stadionului 23 August, la meciul Steaua — C.S.M. Reșița.**

● Clasamentul orașelor, pe baza mediei de spectatori — cifră aproximativă — după șase etape se prezintă astfel : 1. CRAIOVA 20 000, 2. Ploiești 16 667, 3. Pitești 13 333, 4. București 13 083, 5. Reșița 13 000, 6. Constanța 12 333, 7, Arad 11 667, 8. Bacău 11 333, 9. Brașov 11 000, 10. Tg. Mureș 10 667, 11. Cluj 9 000, 12. Petroșani 4 500.

● **Situația în „Trofeul Petschovschi", după șase etape, este următoarea : 1—3. CLUJ, PITEȘTI și PLOIEȘTI 9,33, 4—5. Bacău și Petroșani 8,67, 6. București 8,58, 7—8. Arad și Constanța 8,33, 9. Reșița 8,00, 10. Tg. Mureș 7,66, 11. Brașov 7,33, 12. Craiova 4,67 (în această etapă a primit nota... 0, pentru că a avut terenul suspendat, deci totalul de 14 p — o notă de 10 și una de 4 — a fost împărțit la 3).**

Adrian VASILESCU

Azi, la Tg. Mureș
A. S. ARMATA
HONVED BUDAPESTA

Astăzi are loc la Tg. Mureș întîlnirea amicală de fotbal dintre echipele **A. S. Armata** și **Honved Budapesta** (actualul lider al campionatului maghiar).

Întîlnirea este programată pe stadionul „23 August", cu începere de la ora 15,30.

De pe cuprinsul țării

CONCURS PENTRU AUTOMOBILIȘTII AMATORI

La Oradea, Filiala județeană Bihor a A.C.R. a organizat pe aleile parcului N. Bălcescu un reușit concurs automobilistic de îndemînare. Bineînțeles, traseul — marcat cu jaloane — a fost deosebit de dificil solicitînd la maximum atenția concurenților, posesori de autoturisme. După parcurgerea traseului — în slalom, cu garări pe spații mici, întoarceri pe porțiuni înguste ș.a. — pe primele trei locuri s-au clasat : 1 — **Desideriu Kovacs** (Dacia 1100), 2 — **Adalbert Gașpar** (Dacia 1100), 3 — **Victor Perecz** (Skoda 1000).

Ilie GHIȘA, coresp. județean

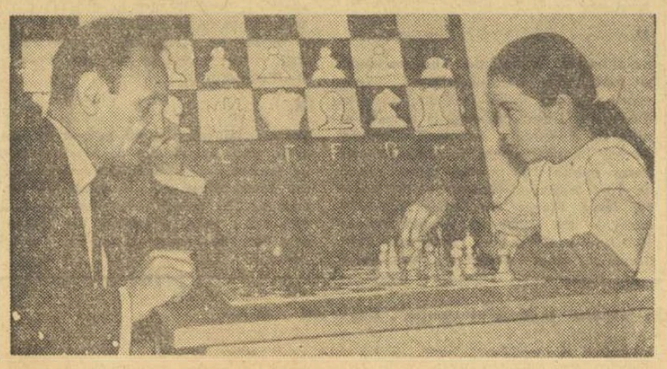

O FETIȚĂ ÎN FINALA NAȚIONALĂ DE ȘAH !

S-a ivit un talent autentic în șahul feminin din țara noastră. Pentru prima dată, într-o finală republicană de șah s-a calificat o fetiță în vîrstă de 12 ani ! Este vorba de Viorica Ilie, **elevă în clasa a VI-a a Școlii nr. 8 din Ploiești.** Ea a cîștigat recent — într-o întrecere cu 10 partenere — semifinala desfășurată la Piatra Neamț, totalizînd 7½ puncte din 9 posibile (înaintea maestrei internaționale Rodica Reicher).

A descoperit-o antrenorul **Corneliu Butnaru**, la vîrsta de 10 ani, care a îndrumat-o pas cu pas pentru a-i dezvolta calitățile. Ambițioasă, paralel cu activitatea de la școală (unde are note foarte bune) Viorica se pregătește asiduu. Antrenorul Butnaru o caracterizează drept o jucătoare talentată, cu o mare putere de luptă și gîndire profundă. Lucruri frumoase ne-a mai spus antrenorul și despre colega mai mare a Vioricăi și anume **Daniela Nicola** — de 16 ani — calificată și ea în finala de la Cluj, jucătoare de bază a echipei Petrolul.

În încheiere o concluzie : Viorica Ilie are toate calitățile pentru a se transforma dintr-o speranță într-o certitudine. La vîrsta cînd recunoaște că se mai joacă cu păpușile, ea se prezintă la finala campionatului republican de la Cluj. Fără pretenții mari dar animată de dorința de a progresa, de a învăța cît mai mult din tainele acestui sport al minții care se cheamă șah. **(În fotografie Viorica Ilie și antrenorul ei C. Butnaru).**

Text și foto :

Ion TĂNĂSESCU, coresp.

FEMINA — IAȘI, PE DRUMUL CONSACRĂRII

Tînăra formație de fotbal feminin ieșeană, condusă de Marius Beraru — Femina — a revenit recent din Cehoslovacia unde a reîntors vizita echipei **Slavia Pramen din Kaplice, ce activează în liga I din țara prietenă.** În două meciuri susținute, ieșencele au realizat un meci nul și o victorie: 1—1 și 1—0. Apoi, în compania echipei **Har Plzen, Femina** a realizat 1—1 și 0—1. În fotografia realizată de **Lenid Stratulat**, aveți lotul Feminei din Iași.

D. DIACONESCU
coresp. județean

CUPA 30 DECEMBRIE LA OINA

Stadionul „23 August" din Roman a găzduit — în cinstea celei de a XXV-a aniversări a Republicii — „Cupa 30 Decembrie" la oină. **Trofeul decernat de organizatori — Consiliul municipal pentru Educație fizică și sport Roman — a revenit echipei județului Neamț (căpitan Eugen Cocuț).** Competiția, la care au participat și reprezentativele județelor Buzău și Botoșani, a constituit o bună propagandă pentru sportul nostru național — oina.

George GROAPĂ, coresp.

● Un grup de pionieri de la **Școala generală nr. 1 din Petrila, jud. Hunedoara** a luat parte la o interesantă expediție turistică pe traseul : Petrila-Cabana Buta — lacul Lia — Bucura — Vîrful Tarcu — Muntele Mic — Caransebeș — Semenic — Vălig — Reșița. **Micuții excursioniști au marcat totodată traseul cu noi semne și piloni de orientare.**

Nicu SBUCHEA, coresp.

● Acum, la început de an școlar, **elevii din satul Bistrița (comuna Viișoara) din județul Neamț au inaugurat o nouă bază sportivă școlară.** Baza, amenajată prin muncă patriotică chiar de ei, cuprinde : un teren de handbal, o pistă de atletism și un teren de tenis de cîmp.

G. GEORGE, coresp.

CROSUL POȘTAȘILOR LA HUNEDOARA

În vederea mobilizării salariaților din domeniul P.T.T.R. într-o activitate sportivă de masă — din inițiativa C.J.E.F.S. și a Direcției județene P.T.T.R. — **în municipiul Hunedoara s-a organizat „Crosul poștașilor", ediția de toamnă, primul concurs de acest gen în județ.** La startul întrecerii au fost prezenți majoritatea poștașilor de la oficiul PTTR Hunedoara. După întreceri disputate, iată cîștigătorii: **500 m, femei peste 35 ani — Ștefania Enescu ; 1000 m, femei sub 35 de ani — Niculina Huțuleac ; 1500 m, bărbați peste 35 de ani — Gavrilă Bănuț.** În fotografie, primii trei clasați în proba masculină.

Ioan VLAD

RALIUL AUTOMOBILISTIC AL CÎȘTIGĂTORILOR LA LOTO-PRONOSPORT

Toți cîștigătorii de autoturisme care doresc să participe la acest raliu vor trebui să se înscrie la unul din următoarele centre : I : București — str. Lipscani nr. 6, tel. 13.75 36 ; II : Cluj — str. 30 Decembrie nr. 27, tel. 12149 ; III ; Constanța — B-dul Tomis nr. 26, tel. 11831 ; IV : Craiova — str. Ioan Cuza nr. 11, tel. 13763 ; V : Iași — str. Alexandru Lăpușneanu nr. 13, tel. 11082 ; VI : Suceava — str. Ștefan cel Mare nr. 23, tel. 10316 ; VII: Timișoara — B-dul Republicii nr. 6, tel. 30663. Cîștigătorii de autoturisme la sistemele de joc Loto — Pronosport din celelalte județe, care doresc să participe la acest raliu, se vor putea înscrie la Direcțiile județene Loto — Pronosport și Filiale A.C.R. în raza cărora domiciliază.

NUMERELE EXTRASE LA CONCURSUL PRONOEXPRES Nr. 41 DIN 11 OCTOMBRIE 1972

FOND GENERAL DE CÎȘTIGURI: 1.836.221 din care 1.021.085 lei report.

EXTRAGEREA I : 29, 33, 20, 42, 40, 44.

EXTRAGEREA a II-a : 10, 4, 9, 32, 30.

CÎȘTIGURILE TRAGERII LOTO DIN 6 OCTOMBRIE 1972

EXTRAGEREA I : Categ. 1 : 2,70 variante a 100.000 lei ; categ. 2 : 2,45 a 23.826 lei ; categ. 3 : 23,65 a 2.468 lei ; categ. 4 : 53,45 a 1.092 lei ; categ. 5 : 80,65 a 724 lei ; categ. 6 : 190 a 293 lei.

REPORT CATEGORIA I : 67.224 lei.

EXTRAGEREA a II-a : Categ. A : 1 variantă a 87.143 lei ; categ. B : 1,50 a 34.857 lei ; categ. C : 6,90 a 7.578 lei ; categ. D : 8,65 a 6,045 lei ; categ. E : 29 a 1.803 lei ; categ. F : 38,15 a 1.371 lei ; categ. Z : 1046,83 a 100 lei.

Cîștigurile de 100.000 lei de la categ. 1 au revenit lui NEUBERGER BERTHA din Suceava și WEBER VICTORIA din Timișoara, iar cîștigul de 87.143 lei i-a revenit lui CÎRJE NICOLAE din București.

Rubrică redactată de LOTO-PRONOSPORT

MÎINE, ÎN FINALA CUPEI DAVIS, ROMÂNIA – S. U. A., O TENTATIVĂ DE PRESTIGIU A TENISULUI NOSTRU

(Urmare din pag. 1)

veste uluitoare : în semifinalele turneului internațional de la Cairo, **Țiriac** elimina pe celebrul australian, **Neale Fraser**, cîștigător al Wimbledonului (1960) și al turneelor de la Forest Hills (1959—1960) ; anul trecut, în „infernul" de la Sao Paolo și în fața unei galerii furibunde, potrivnice, Țiriac termina biruitor meciul decisiv cu **Mandarino**, și România învingea Brazilia cu 3—2, calificîndu-se în finala de la Charlotte. Cine ar putea face, așadar, o dimensionare exactă a resurselor lui Țiri ?

Celelalte trei întîlniri, cea de dublu, **Năstase, Țiriac — Smith, Van Dillen** și cele două simpluri, **Năstase — Smith** și **Țiriac** cu jucătorul nr. 2 din echipa americană reprezintă tot atîtea momente „cheie". Ca atare, ele vor furniza întreceri de mare luptă, dar balanța tinde să se încline în favoarea românilor. La Charlotte, **Năstase** și **Țiriac** au cîștigat la zero meciul cu același cuplu advers care va fi, probabil, aliniat și la București. Iar dacă **Țiriac** nu este lipsit de șanse în fața lui **Smith**, cu atît mai mult ele devin mai consistente împotriva omului secund al echipei S.U.A. La fel de important pentru rezultatul final se anunță și meciul vedetă dintre **Năstase** și **Smith**. E drept, atletul californian a izbîndit la Wimbledon. Dar numai la un scor limită (3—2) și într-o confruntare dramatică, cu dese răsturnări de scor, un meci care putea reveni tot atît de bine și românului. De atunci însă au trecut cîteva luni și **Ilie Năstase este astăzi marele campion de la Forest Hills** (unde a participat întreaga elită a tenisului mondial profesionist și amator, inclusiv Smith). Valoarea de acum a lui Ilie este incomparabilă Nimic, poate, nu ar sublinia mai bine prețuirea de care se bucură supercampionul român, decît cuvintele spuse (zilele trecute la New-York) de un om în perfectă cunoștință de cauză, cum este dl **Robert Malaga**, directorul executiv al Asociației americane de tenis : **„La Forest Hills, Năstase s-a dovedit la înălțimea oricărui campion mondial"**. Și în continuare, dl. **Malaga** a adăugat că **„este întrutotul de acord cu cronicarul sportiv al ziarului New York Times, care a scris că Năstase, atunci cînd își urmărește cu îndîrjire țelul propus, este inegalabil pe gazon"**. Și am mentiona noi, cu atît mai mult pe zgură

Iată-ne, deci, la numai 24 de ore înaintea marii tentative a echipei României în asaltul ei pentru cucerirea „Cupei Davis". Azi, vom cunoaște și ordinea de disputare a meciurilor. Oricum, cea de a treia încercare a lui **Ilie Năstase** și **Ion Țiriac** de a rămîne în posesia prețiosului trofeu se prezintă sub auspiciile cele mai favorabile de pînă acum. Pe teren propriu, în fața publicului nostru, sîntem convinși că echipa României poate să-și valorifice pe deplin această șansă unică.

ROMÂNIA – CĂRȚI DE VIZITĂ

ILIE NĂSTASE

Născut la 19.VII.1946, la București, 1,82 m ; 74 kg. Membru al clubului Steaua.
De două ori campion național de seniori, la simplu (1967—68). Primul meci în „Cupa Davis", în 1966, contra Franței, la Paris. De atunci, scor general : 61—15. Trei finale (Cleveland 1969, Charlotte 1971, București 1972).

Superperformanțe : locul întîi la dublu (cu I. Țiriac) la Roland Garros 1970 ; locul doi în clasamentul Mareluj Premiu F.I.L.T. 1971 : locul întîi în „Turneul campionilor", Paris, 1971 : finalist la Wimbledon 1972 ; locul întîi la Forest Hills 1972 ; cîștigător la dublu mixt (cu Rosemary Casals), la Wimbledon 1970—1972. De trei ori desemnat cel mai bun sportiv al țării (1969 — 1970 — 1971). Maestru emerit al sportului — 1969.

Cîștigător în turneele de la Cannes, Travemünde (1967) ; Viareggio, Mamaia, Gauhati (1968) ; Madras, New Delhy, Barranquilla, Coruna, Travemünde, Budapesta, Denver (1969) ; Salisbury, Roma (1970) ; Omaha, Richmond, Hampton, Nisa, Monte Carlo, Istanbul, Baastad, Wembley, Stockholm, Paris (1971) ; Baltimore, Omaha, Monte Carlo, Madrid, Nisa, Toronto, South Orange, Forest Hills, Seattle (1972).

Scor cu Smith (1969—72) : 5—5. Scor cu Gorman (1972) : 3—0. N-a jucat cu ceilalți americani.

ION ȚIRIAC

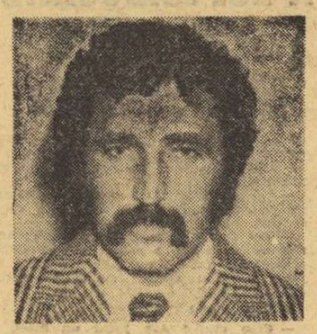

Născut la Brașov, la 9.V.1939. Înălțime 1,85 m ; greutatea 84 kg. Absolvent al I.E.F.S. București.
De 8 ori campion al României în proba de simplu (1959—66). A debutat în echipa pentru „Cupa Davis" a României în anul 1959. De trei ori în finala competiției (Cleveland 1969, Charlotte 1971, București 1972). A disputat 97 de meciuri în „Cupa Davis" : palmares total : 64—33.

Campion mondial universitar (Budapesta, 1965) : în echipa României, campioană balcanică — 1962, 1964, 1967, 1968 ; campion internațional al Poloniei (Kattowice 1963), Cehoslovaciei (Bratislava 1965), Elveției (Lugano 1965 și 1968), Austriei (Poertschach 1966), Indiei de est (Calcutta 1968). Cîștigător al turneelor internaționale de la Zinnowitz (1964) Alexandria (1966), Nottingham (1966), Senigallia, Riccione, Mamaia (1967), El Ahabad, Cannes, Roma-Parioli, Palermo (1968), Florența, Catania, München (1970). Madrid (1971). Cîștigător (cu I. Năstase) al probei de dublu la Roland Garros 1970.

Scor cu Smith (1969—71) : 2—3. Scor cu Gorman (în 1970/1971) : 1—2.
Fost în echipa de hochei pe gheață a României (C.M. 1961 și J.O. 1964).
Maestru emerit al sportului — 1966.

VIOREL MARCU

Născut la Brașov, la 15 aprilie 1949. Înălțime 1,76 m ; greutate 69 kg. A început în secția de copii a clubului Steagul roșu Brașov (sub conducerea antrenorului emerit I. Racovită) ; face parte din clubul Dinamo București.
A fost campion de juniori al țării, la simplu și dublu. Finalist al campionatelor naționale de seniori în 1969, cînd pierde în fața lui I. Santel, în acest an, îl învinge în finală pe același, devenind pentru prima oară campion național.
Și-a făcut debutul în echipa României pentru „Cupa Davis" în 1970 în meciul cu Grecia, învingîndu-l în ultima zi pe Epaminondas Argiriou în 3 seturi. Anul trecut este selecționat din nou în echipa reprezentativă, participînd la Challenge-roundul de la Charlotte (Carolina de nord) ca jucător de rezervă.
Fratele său, Traian Marcu, de asemenea multiplu campion național de juniori și — în acest an — campion de seniori la dublu mixt (alături de Virginia Ruzici).

ION SANTEI

Născut la 6.III.1948, la Sebeș Alba. A început tenisul la Cîmpia Turzii, cu regretatul antrenor Gavrilă Vaida.
Înălțime : 1,70 m ; greutatea : 65 kg. Profesor de educație fizică la Institutul de construcții din București.
Campion național de juniori 1966—1967. Campion de seniori în 1969 (în absența jucătorilor de „Cupa Davis", calificați la Challenge-round). Debutează în echipa reprezentativă de tineret, în ediția din 1967 a „Cupei Galea". În reprezentativa de seniori, în 1969, la Balcaniada de la Istanbul. Selecționat în reprezentativa țării pentru „Cupa Davis" în mai 1969, în meciul contra R. A. Egipt.
Victorii contra lui Barthes, Zednik, Norviocu, Rybaresik, Kakulea, Korotkov, Sefcik, Ivanciel, Kukal, Ghenov. A făcut parte din echipa României, cîștigătoare a Balcaniadei 1971, de la Zagreb

ȘTEFAN GEORGESCU

Căpitanul nejucător al echipei României pentru „Cupa Davis".
S-a născut la București, la 26 februarie 1937. Absolvent al Institutului de Educație Fizică și Sport. Profesor de educație fizică la Liceul „C. A. Rosetti" din București.
Fost campion de juniori al țării. Debutează în competiția europeană pentru tineret „Cupa Galea", în 1956. În „Cupa Davis" 1960, în meciul cu Polonia, făcînd pereche pentru proba de dublu cu I. Țiriac.
Se consacră de timpuriu carierei de antrenor, conducînd lotul republican de seniori din anul 1962 pînă în 1967. Vine la conducerea echipei României pentru „Cupa Davis" în 1970, după ce a îndrumat echipele de „Cupa Galea" și cea feminină.
A fost căpitanul echipei române în Challenge-roundul din 1971, la Charlotte (Carolina de nord). Conduce echipa în patru ediții ale Balcaniadei de tenis, pe locul întîi.
Membru al Biroului F.R.T. Timp de 7 ani, președinte al Colegiului central de antrenori. Este căsătorit ; are o fetiță în vîrstă de 4 ani.

PE AGENDA ZILEI

● Ieri, la aeroportul internațional Otopeni, afluență sporită de sosiri, în vederea finalei. O serie întreagă de trimiși speciali ai ziarelor, companiilor de radio și televiziune, de peste hotare, au și sosit la locul disputei. Din noianul de nume, aflate pe lista oaspeților, am selectat numai două, ele fiind sinonime cu un trecut glorios în tenis : **Fred Perry** și **Jack Kramer**. Cele două foste „stele" ale sportului alb, se află la București, pentru a urmări finala România—S.U.A.

● În vitrinele magazinelor bucureștene pot fi văzute micro-expoziții ale unor trofee sportive și fotografii, cu marii noștri tenismeni, **Ilie Năstase** și **Ion Țiriac**. O nouă expoziție, dedicată unor imagini din tenis, va fi deschisă la arena Progresul, în zilele finalei. Ea este amplasată în aer liber, în fața Casei Presei, de lîngă terenul central. Autorii fotografiilor sînt colegii noștri Theo Macarschi și Paul Romoșan.

● La antrenamentele echipei României, care au continuat cu asiduitate și ieri — în prima zi cu soare din ultima decadă — a fost inclus și **Dumitru Hărădău**, tînărul campion (în proba de dublu) al României. Tot ieri, într-un moment de relache al titularilor echipei, pe terenul central au putut fi urmărite evoluînd două cupluri inedite. **Dumitru Hărădău** (România), **Bob Howe** (Australia) — **Ion Santei** (România), **Jan Kukal** (Cehoslovacia). Apoi, în meci-vedetă, am admirat o demonstrație de dublu : **Năstase, Țiriac — Kukal, Howe**.

● Ca și în zilele precedente, americanii s-au antrenat în două eșaloane, conduse de **Stan Smith** și, respectiv, **Harold Solomon**. L-am întrebat pe căpitanul nejucător Dennis Ralston, despre mersul pregătirilor. **„Totul este O.K. !"** — a fost răspunsul.

S. U. A. – CĂRȚI DE VIZITĂ

STANLEY ROGER SMITH

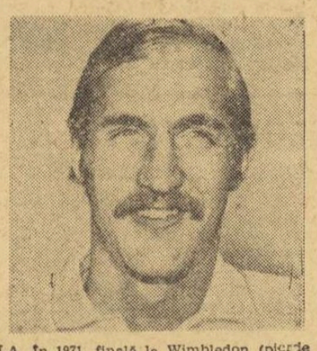

Născut la 14.XII.1946, la Pasadena (California) Locuiește la Sea Pines (South California). Înălțime : 1,93 m ; greutatea : 82 kg. Stan Smith este licențiat în marketing al Universității Southern California. Are gradul de caporal în armata S.U.A.
Clasat pe locul I în toate clasamentele naționale ale S.U.A., în 1971. A debutat în „Cupa Davis" în 1968, fiind cel mai bun jucător în finalele din 1969 și 1971 (de fiecare dată în meciurile cu echipa României). La simplu, are scorul 12—1, pierzînd în acest an un singur meci în fața lui Andres Gimeno (Spania) La dublu : 9—1 (învins, cu Van Dillen, în finala din 1971).
În 1969, poartă nr. 1 în clasamentul S.U.A. În 1971, finală la Wimbledon (pierde la J. Newcombe) și cîștigă Forest Hills-ul. Este deținătorul Marelui Premiu — F.I.L.T. 1971, după ce cîștigase în anul anterior „Turneul campionilor" la Tokio. Anul acesta cîștigă Wimbledonul (3—2 în finală, cu Ilie Năstase). Pierde la Arthur Ashe în „sferturi". la Forest Hills. Învingător la Los Angeles, în ultima sa apariție de turneu, înaintea finalei de la București.

THOMAS WARNER GORMAN

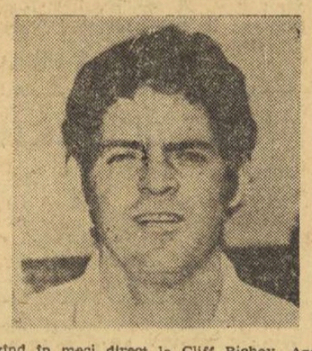

S-a născut la 19 ianuarie 1946. Copilăria la Seattle, statul Washington, unde locuiește și în prezent. Înălțimea : 1,85 m ; greutatea 74 kg.
Clasat pe locul 4 în anul 1971 în clasamentele naționale. Tom Gorman a jucat în „Cupa Davis" anul trecut, dar din cauza unei fracturi la gleznă, a pierdut orice șansă de a juca în finală.
Anul trecut, la Wimbledon, cîștigă la Rod Laver, întrînd în semifinale. Anul acesta, tot la Wimbledon, Gorman a pierdut în turul 4 la finalistul Ilie Năstase, care și-a reeditat apoi victoria la Forest Hills și Seattle.
Clasat al 4-lea la Forest Hills, pierzînd în meci direct la Cliff Richey. Are uneori dificultăți din cauza unei afecțiuni cronice a coloanei vertebrale, survenită în urma unui accident la fotbal, de pe vremea cînd era student în anul I. În 1968 a absolvit Facultatea de științe economice a Universității din Seattle.
De pe locul 12 a sărit într-unul din primele 10 locuri din clasamentul S.U.A pe 1970, în urma înfrîngerii lui Cliff Drysdale la Wimbledon și a meciului dur pe care i l-a impus lui Ken Rosewall în același turneu.

HAROLD CHARLES SOLOMON

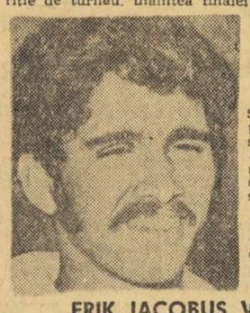

S-a născut la 17 septembrie 1952. Copilăria la Silver Spring, Maryland, unde locuiește și în prezent. 1,68 m ; 59 kg.
Locul 10 în clasamentul S.U.A., pe anul 1971. În acest sezon, Solomon este pentru prima oară selecționat în echipa S.U.A pentru „Cupa Davis" Este un bun jucător pe zgură, rezistent și mobil. Student în anul II al Universității Rice din Houston (Texas), el a renunțat acum la studii, pentru a deveni tenisman profesionist independent (fără contract). Anul trecut a cîștigat campionatul național de amatori pe teren de zgură, la simplu.
În 1971, la Campionatele din West, la Cincinnatti, cîștigă la Cliff Richey. A făcut antrenamente cu echipa reprezentativă a S.U.A. pentru finala „Cupei Davis", la Charlotte (Carolina de Nord), în octombrie anul trecut. Anul acesta, s-a calificat în sferturile de finală, la Roland Garros, pierzînd în fața spaniolului Manuel Orantes.

ERIK JACOBUS VAN DILLEN

Născut la 21 februarie 1951, la San Mateo (California), unde locuiește și în prezent. 1,82 m ; 70 kg.
Clasat pe locul 6 în S.U.A. A fost inclus în reprezentativa pentru „Cupa Davis" în 1970, la un an după ce a cîștigat campionatul național al juniorilor. Anul trecut, și-a făcut debutul jucînd alături de Stan Smith în finală (pierde dublul în fața românilor).
Student la Universitatea Southern California, a renunțat la statutul universitar, pentru a deveni tenismen profesionist independent. Este singurul jucător care a cîștigat titlurile de juniori ale S.U.A. (simplu și dublu) la toate categoriile de vîrstă : 12, 14, 16 și 18 ani.
Anul acesta la Wimbledon, s-a calificat în finala de dublu, alături de Smith, pierzînd la sud-africanii Hewitt-McMillan. În sferturi de finală, la dublu, la Forest Hills.
Colegii din echipă îi numesc încă „junior", ca un omagiu al modului în care a fost selecționat în reprezentativă.

RICHARD DENNIS RALSTON

Data nașterii : 27 iulie 1942. Locuiește la Bakersfield (California).
„Denny" a fost numit anul acesta căpitan și antrenor al reprezentativei S.U.A. pentru „Cupa Davis" după ce timp de patru ani a antrenat cu succes echipele, avîndu-i pe Donald Dell (1968—69) și Ed. Turville (1970—71) drept căpitani. Cumulează ambele funcții — pentru prima oară în istoria echipei S.U.A. — începînd din acest an
S-a retras din turnee, din cauza unei afecțiuni repetate la genunchi. A fost clasat nr. 1 al S.U.A. în anii 1964—66, fiind astfel primul tenisman care și-a menținut locul fruntaș timp de trei ani consecutiv, după Don Budge (1938—35).
Înainte de a semna contractul de profesionist, a fost membru al reprezentativei S.U.A. pentru „Cupa Davis". Finalist la simplu la Wimbledon în 1966.
Este căsătorit și are trei copii.

Grupaje realizate de **Radu VOIA**

Olimpiada de șah

REPREZENTATIVELE U.R.S.S. ÎN PREAJMA UNEI DUBLE VICTORII

● Echipa feminină a ROMÂNIEI (1—1 cu CEHOSLOVACIA) are șanse minime de a obține medalia de bronz ● Șahiștii noștri au cedat la limită în fața celor maghiari

SKOPLJE, 11 (prin telefon de la trimisul nostru special).

Runda a 13-a din turneul final masculin al Olimpiadei de șah a fost caracterizată de o luptă vehementă, determinată de marile rivalități, dar și de diferențele mici existente în partea superioară a clasamentului. Au fost înregistrate cîteva scoruri mari, care au condus la serioase modificări în ierarhia echipelor. Saltul cel mai spectaculos l-a făcut formația **Cehoslovaciei**, care a surclasat **Suedia (4—0)**, urcînd două locuri și vizînd chiar medalia de bronz. Liderii clasamentului, **șahiștii sovietici**, au lăsat o singură jumătate de punct (3½—½) în meciul cu **jucătorii spanioli**, desprinzîndu-se de șahiștii maghiari care îi ajunseseră după runda a 12-a. Echipa **R. F. a Germaniei** (cu Hübner la prima masă, într-o formă excepțională), a învins cu **3—1 Argentina**, amenințînd și ea poziția **Iugoslaviei** (2½—1½ cu **R. D. Germană**), situată pe locul al treilea.

În acest context, reprezentativa **României**, avînd drept parteneră de joc formația **Ungariei, a** luptat curajos. Din păcate, o răceală puternică l-a împiedicat pe Ghițescu să ia parte la meci. Prezența sa ar fi dat, fără îndoială, un plus de incisivitate formației române. Dar, și în componența Gheorghiu — Ciocîltea — Ungureanu — Ghizdavu jocul a început promițător. **Gheorghiu** (cu albele) a obținut o poziție foarte bună la **Portisch**, iar la masa a IV-a, **Ghizdavu** (cu negrele) a egalat în fața lui **Csom**, fără dificultăți. Aceasta a fost, de altfel, prima remiză a întîlnirii. Apoi, punctul a fost împărțit și la masa întîi. **Ungureanu,** deși a avut un moment de dificultate în partida cu **Ribli**, a găsit o ingenioasă manevră de simplificare și scorul a devenit 1½—1½, ceea ce — din punctul nostru de vedere — nu era deloc rău. **Ciocîltea** însă n-a fost inspirat în meciul cu marele maestru **Bilek**. Căzînd sub atac, campionul nostru s-a speriat și, pentru a forța schimbul damelor, s-a decis să sacrifice un pion. Cu meticulozitate și cu o tehnică irepro șabilă, Bilek a fructificat acest avantaj minim, după aproape 70 de mutări. Și astfel am pierdut la limită : 1½—2½.

Alte rezultate ale rundei : **Olanda — Elveția 2½—1½, Polonia — Danemarca 2—2; Bulgaria — S.U.A., 2½—1½. Clasamentul, înaintea ultimelor două runde :** U.R.S.S. 37, Ungaria 36, Iugoslavia 32½, R. F. a Germaniei 30½, Cehoslovacia 30, România 29, Bulgaria și Olanda 28, R. D. Germană și S.U.A. 23½, Polonia și Spania 22½, Suedia 19½, Danemarca 19, Argentina 18½, Elveția 18. **În runda a 14-a,** echipa **României** întîlnește formația **R. F. a Germaniei**, iar **în ultima rundă** reprezentativa **U.R.S.S.**

★

În competiția feminină, formația **României a făcut un nou meci egal (1—1 cu Cehoslovacia)** și a ieșit practic din lupta pentru o medalie. Ne-a fost tare ciudă că **Elisabeta Polihroniade**, într-o poziție excelentă, a lăsat un cal în prizăa, la **Vokralova**, pierzînd, firește, în urma acestei greșeli copilărești. **Alexandra Nicolau**, în schimb, **a cîștigat** foarte metodic partida cu **Eretova, realizînd a treia victorie consecutivă în jocurile turneului final.** Celelalte **rezultate ale rundei a 6-a : U.R.S.S. — R. F. a Germaniei 2—0, Ungaria — R. D. Germană 2—0, Bulgaria — Anglia 1½—½. Clasamentul, înaintea ultimei runde :** U.R.S.S 10, Ungaria 8½, Bulgaria 7, România și Cehoslovacia 6, R. F. a Germaniei 5½, R. D. Germană 4, Anglia 3. Iată **programul rundei finale :** U.R.S.S. — Ungaria, România — R. F. a Germaniei, Bulgaria — Cehoslovacia, Anglia — R. D. Germană.

Valeriu CHIOSE

Congresul Federației internaționale de șah

UN NOU REGULAMENT PENTRU CAMPIONATUL MONDIAL

BELGRAD, 11 (Agerpres). — Congresul federației Internaționale de șah care își desfășoară lucrările la Skoplje, a adoptat un nou regulament pentru campionatul mondial de șah. Astfel, începînd de anul viitor, se vor desfășura două turnee interzonale reunind fiecare cîte 16 concurenți. Primii trei clasați în aceste turnee, împreună cu foștii campioni mondiali Boris Spasski și Tigran Petrosian, vor disputa în continuare turneul candidaților al cărui învingător va primi dreptul de a-l întîlni pe deținătorul titlului mondial. În cazul cînd Spasski sau Petrosian nu vor putea participa la turneul candidaților ei vor fi înlocuiți de marii maeștri Viktor Korcinoi sau Bent Larsen.

Pe de altă parte, s-a hotărît ca pe viitor campionatul mondial de șah rezervat juniorilor să aibă loc în fiecare an. În 1973 acest campionat se va desfășura în localitatea Teeside (Anglia). Congresul a aprobat raportul marelui maestru Lothar Schmidt, arbitru al meciului pentru titlul mondial disputat la Reykjavik, între marii maeștri Robert Fischer și Boris Spasski.

Sîmbătă, la Lisabona

VOINȚA ARAD — SPORTING, ÎN PRIMUL TUR AL „C.C.E.", LA TENIS DE MASĂ FEMININ

Astăzi, urmează să plece în Portugalia echipa feminină de tenis de masă, **Voința Arad**. Sîmbătă, formația noastră va susține la Lisabona, în compania echipei Sporting (campioana Portugaliei), meciul contînd pentru primul tur al „Cupei campionilor europeni", ediția 1972/1973. Vor face deplasarea **Eleonora Vlaicov, Magdalena Lesai, Judith Krejek,** însoțite de antrenorul **Emil Procopeț.**

CAMPIONATUL EUROPEAN FEMININ DE BASCHET

ROMÂNIA – IUGOSLAVIA 52-61 ȘI AȘTEPTĂM MECIUL CU ITALIA

BURGAS, 11 (prin telefon, de la trimisul nostru special).

Neîndoielnic, meciul România — Polonia, disputat marți seara în cadrul grupei A a C.E. feminin de baschet, a fost cel mai palpitant dintre cele desfășurate pînă la ora respectivă în această pasionantă întrecere sportivă. În plus, a fost întîlnirea în care miza rezultatului și-a pus, în cea mai mare măsură, amprenta asupra nervilor jucătoarelor, fapt care a avut consecințe directe asupra valorii tehnice a partidei.

Concret, ca urmare a crispării manifestată în ambele tabere, tabela de scor indica în min. 4 0—0 (!), iar la sfîrșitul primelor 20 de minute, 20—15 în favoarea formației poloneze. Ratările din poziții incredibil de clare, sumedenia greșelilor de tehnică, faulturile comise în mod cu totul copilăresc au caracterizat această repriză precum și următoarea, amintindu-ne (păstrînd proporția, bineînțeles) de finala Jocurilor Olimpice între U.R.S.S. și S.U.A. În partea a doua a întîlnirii, selecționata Poloniei și-a impus timp de 15 minute superioritatea taliei, realizînd în cîteva momente (min. 23 : 26—16, min. 30 : 35—23, min. 35 : 40—31) diferențe ce păreau irecuperabile, mai ales dacă ținem seama că baschetbalistele românce evoluau mai crispat decît adversarele lor, acționau evident sub valoarea lor normală iar Gugiu — una dintre jucătoarele de bază — fusese eliminată pentru 5 faulturi. Dar, — și acest DAR este atît de mare și real în sport ! — în final a intervenit nu norocul, ci acumularea cantitativă (mai firesc rodul muncii intense și constructive depusă în perioadele de pregătire), transformată într-un plus de energie al reprezentativei țării noastre. Aceasta, printr-un presing de mare eficacitate, datorat capacității superioare de efort față de adversare, a recuperat prin intercepții punct după punct și a reușit, în fine, să înscrie de la semidistanță, iar în ultimul minut a preluat conducerea pe care nu o mai avusese din min. 15 (12—11). Într-un final dramatic, pe care pasionații baschetului au avut prilejul să-l urmărească și să-l aprecieze prin intermediul televiziunii, Nicola, Tita, Szabo, Ciocan și în ultima secundă, Szabados au adus echipei României un succes care îi sporește considerabil șansele la calificarea în primele șase echipe ale Europei.

Victoria team-ului român, consemnată în condițiile unei întreceri cu totul deosebite (România juca ultima șansă, deci arunca în luptă tot potențialul său tehnic, fizic și psihic), este deosebit de prețioasă și ne dă speranțe în obținerea unei poziții onorabile în disputa aprigă a ediției a XIII-a a C.E.

Dintre celelalte rezultate ale zilei a treia a competiției, vom remarca succesul net al selecționatei Ungariei asupra Iugoslaviei (64—46) precum și opoziția fermă a echipei R.D.G., care, a cedat după o întrecere echilibrată în fața Bulgariei cu 55—63.

În ceea ce privește clasamentul, rezultatele de pînă acum nu dau șanse certe pentru calificare în turneul fruntașelor (locurile 1—6), decît echipelor U.R.S.S. și Bulgariei. În rest, disputa continuă la fel de aprig ca și pînă acum.

În meciul susținut miercuri seara în fața Iugoslaviei echipa României a cedat cu 52—61 (30—32) după o întrecere disputată. Sportivele noastre au pierdut meciul, dar cele care au plîns la sfîrșit au fost adversarele, care deși victorioase vor trebui să aștepte rezultatul partidei Polonia — Ungaria. Dacă vor cîștiga polonezele se va califica Iugoslavia, altminteri va intra în primele 3 din grupă Ungaria. Formația noastră cedînd la numai 9 puncte, are nevoie doar de victorie în meciul cu Italia și se va număra în primele 3 teamuri din grupă.

Au înscris : Diaconescu-Gali 2, Szabo 3, Szabados 4, Gugiu 8, Nicola 3, Ciocan 24, Tita 8 pentru România, respectiv, Tausan 2, Veger 21, Ianici 2, Iovanovici 14, Zorici 12, Stosici 5, Kalenici 5.

Au condus bine : A. Drost (R.F. a Germaniei) și P. Germa (Franța).

D. STĂNCULESCU

TELEX ★ TELEX

În ziua a doua a turneului internațional masculin de baschet de la Ciaciak (Iugoslavia), echipa Partizan Belgrad a întrecut cu scorul de 74—72 (34—41) formația Legia Varșovia. Într-un alt joc echipa iugoslavă Borac a dispus cu 94—68 (43—26) de selecționata orașului Skoplje.

■

Au fost fixate datele de disputare a întîlnirii dintre echipele Liverpool și A.E.K. Atena, contînd pentru turul doi al „Cupei UEFA" la fotbal. Primul meci va avea loc la 24 octombrie la Liverpool, iar returul se va desfășura la 7 noiembrie la Atena

■

Tradiționala competiție internațională de golf „Turneul campionilor", care reunește anual pe cei mai buni jucători din lume, a fost cîștigată la actuala ediție de sportivul american Tommy Aaron Învingătorul a totalizat în cele patru manșe 279 puncte, fiind urmat de Tom Weiskopf (S.U.A.) — 282 puncte, Gary Player (Republica Sud-Africană) — 283 puncte și Arnold Palmer (S.U.A.) — 285 puncte. Francezul Jean Garaialde, unul dintre cei mai buni jucători europeni, s-a clasat pe locul 7, cu 292 puncte.

■

Selecționatele de fotbal ale Australiei și Indoneziei s-au întîlnit într-un meci amical pe stadionul din Djakarta. Fotbaliștii australieni au terminat învingători cu scorul de 4—1 (0—0).

■

Iarna a venit mai devreme anul acesta pe meleagurile din estul Uniunii Sovietice. La Zlataust, în apropierea Munților Urali, a nins abundent, iar stratul de zăpadă a permis primele ieșiri pe pîrtiile schiorilor. Elevii clubului sportiv „Taganai" au participat la antrenamente, și împreună cu ei au putut fi văzuți pe pîrtiile de zăpadă cunoscuții schiori fondiști Lobacev, Piskarev și Hilmetdinov.

■

Fostul campion olimpic de box la categoria grea, americanul de culoare George Foreman a rămas neînvins și după cel de-al 39-lea meci susținut ca profesionist în cadrul galei desfășurate la Salt Lake City, Foreman l-a întrecut prin KO, în repriza a 2-a, pe Tommy Sorrels

ULTIMELE REZULTATE ▪ ULTIMELE STIRI ▪ ULTIMELE REZULTATE

„GUARANI" A PLECAT SPRE EUROPA

RIO DE JANEIRO, 11 (Agerpres). — Echipa braziliană de fotbal „Guarani" a părăsit Sao Paulo cu destinația Paris, de unde-și va începe turneul ce o va purta prin diferite orașe din Europa, Africa și Asia. Formația braziliană va susține meciuri (aproximativ 20) în Franța, Spania, Grecia, România, Iugoslavia, Austria etc.

DINAMO — CAMPIOANĂ LA URMĂRIRE PE ECHIPE

Ieri după amiază au continuat, pe velodromul Dinamo din Capitală, campionatele naționale de pistă. Au avut loc finalele în proba de urmărire pe echipe. Cu o formație mai bine pregătită, mai valoroasă, mai omogenă, Dinamo a reușit să-și adjudece și acest titlu. Iată clasamentul final:

1. DINAMO (St. Laibner, M. Ioniță, C. Cirje, A. Neagoe) 4:45,0 — campioană a României; 2. Steaua 4:49,6; 3. Olimpia București 4:57,5

Campionatele continuă astăzi, de la ora 16,15, cu proba de semifond cu adițiune de puncte (100 de ture, sprint la trei ture).

CONSTANTIN CĂLINA (OLIMPIA BUCUREȘTI) A CIȘTIGAT PROBA DE SCRIMĂ LA CONCURSUL DE TOAMNĂ AL PENTATLONIȘTILOR

TIMIȘOARA, 11 (prin telefon, de la corespondentul nostru P. ARCAN). Azi a avut loc în sala Universitatea prima confruntare, cea de scrimă, din cadrul „Concursului republican individual de toamnă la pentatlon modern", competiție organizată de federația de specialitate. Iată primii șase clasați : **1. C. Călina (Olimpia Buc.) 21 v — 1080 p, 2. D. Spîrlea (Olimpia Buc.) 19 v — 1000 p. 3. A. Khim (Universitatea Tim.) — 19 v. — 1000 p, 4. Gh. Rolic (Universitatea Tim.) 17 v. — 920 p, 5. Fr. Rolic (Universitatea Tim.) 15 v. — 840 p, 6. V. Nemeteanu (Olimpia Buc.) 14 v. — 800 p.** Joi, la Lugoj, are loc cea de a doua probă, cea de călărie.

VIITORUL BACĂU — DINAMO BUCUREȘTI 0—3 LA VOLEI

BACĂU 11, (prin telefon, de la corespondentul nostru Ilie IANCU). Așa cum nimeni nu-și imagina că localnicii să obțină victoria în fața redutabilei formații Dinamo București, tot așa n-ar fi putut crede că Viitorul Bacău se va prezenta așa cum a făcut-o. Dacă în setul prim și, în oarecare măsură, în următorul ei au mai opus o oarecare rezistență, în schimb în ultimul set au fost simpli figuranți în fața bucureștenilor care au realizat o victorie facilă cu 3—0 (7, 4, 1) la un scor ce nu mai necesită comentarii.

Au arbitrat bine : **I. Amărăsteanu (Craiova) și I. Ududuc (Galați).**

ASEARĂ PE „WEMBLEY" ANGLIA — IUGOSLAVIA

Pregătindu-se pentru viitoarele meciuri din preliminariile campionatului mondial de fotbal, echipele Angliei și Iugoslaviei s-au întîlnit aseară, pe stadionul „Wembley" din Londra. Meciul **s-a încheiat cu rezultatul de 1—1,** după ce la pauză gazdele conduceau cu 1—0. Alte amănunte în ziarul de mîine.

VA OPTA EDDY MERCKX PENTRU VELODROMUL DIN CIUDAD DE MEXICO ÎN TENTATIVA DE DOBORÎRE A RECORDULUI OREI ?

MILANO, 11 (Agerpres). Se pare că, în cele din urmă, velodromul din Ciudad de Mexico va fi locul tentativei pe care o va efectua ciclistul belgian Eddy Merckx pentru doborîrea recordului mondial al orei, deținut de danezul Olle Ritter (48,653 km). O hotărîre definitivă va fi luată totuși după desfășurarea trofeului „Baracchi", în care Merckx va alerga alături de compatriotul său Roger Sweerts. În vederea tentativei de record mecanicul italian Ernest Colnago a construit o bicicletă specială în greutate de 5,500 kg. cu boaleuri în greutate de 90 de grame la roata din față și 110 grame pentru cea din spate.

JOE BUGNER, DIN NOU CAMPION AL EUROPEI LA CATEGORIA GREA

LONDRA, 11 (Agerpres). — Pugilistul englez Joe Bugner, a recucerit titlul de campion european la categoria grea, învingînd prin Ko în repriza a 8-a pe vest-germanul Jurgen Blin. Meciul s-a disputat la Royal Albert Hall, din Londra.

Redacția și administrația : București, str. Vasile Conta nr. 16 ; telefoane : centrala 11.10.05, secția corespondenți 11.51.09, interurban 72 și 286 ; telex : sportrom buc. 180. Tiparul I. P. „Informația", București 40.368

Biblioteca municipală Tîrgu-Mureș

PROLETARI DIN TOATE ȚĂRILE, UNIȚI-VĂ!

Sportul

ZIAR AL CONSILIULUI NAȚIONAL PENTRU EDUCAȚIE FIZICĂ ȘI SPORT

ANUL XXVIII — Nr. 7204 | 4 PAGINI 30 BANI | Vineri 13 octombrie 1972

VIZITA DE LUCRU A TOVARĂȘULUI NICOLAE CEAUȘESCU

în unele județe afectate de inundații

Joi, 12 octombrie a.c., tovarășul Nicolae Ceaușescu, secretar general al Partidului Comunist Român, președintele Consiliului de Stat al Republicii Socialiste România, a făcut o vizită de lucru în unele județe afectate de inundații, în urma revărsării riurilor datorită ploilor abundente care au căzut în lunile septembrie și octombrie.

Conducătorul partidului și statului a fost însoțit în această vizită de tovarășul Ilie Verdeț, Cornel Burtică, Ion Stănescu, precum și de Angelo Miculescu, ministrul agriculturii, industriei alimentare și apelor.

Prezența tovarășului Nicolae Ceaușescu în zone încercate de calamități, este o mărturie adînc grăitoare a grijii sale neobosite, statornice față de viața de zi cu zi a oamenilor, a preocupării sale ca societatea noastră să pășească neabătut înainte, chiar dacă în drumul său se ivesc obstacole. Cetățenii din județele Ilfov, Teleorman, Olt, Dolj, Gorj și Argeș, care l-au avut în mijlocul lor pe conducătorul partidului și statului, în cursul vizitei de lucru pe care a efectuat-o, au ținut să-și exprime direct, copleșiți de emoție, stima și dragostea, să-i adreseze din inimă mulțumiri pentru sprijinul pe care l-au primit din partea statului, asigurîndu-l că vor face totul pentru ca în cel mai scurt timp să lichideze urmările inundațiilor.

...Un prim popas în vizita de lucru se face la Cornetu, județul Ilfov. Ulițele au fost transformate în adevărate rîuri, apa ajungînd la multe case, pînă la streașină. După o scurtă informare în legătură cu situația creată în județ, ca urmare a inundațiilor, cu acțiunile de ajutorare a cetățenilor, secretarul general al partidului vizitează comuna Cornetu. În numele locuitorilor, secretara comitetului de partid, Constanța Bunea, adresîndu-se tovarășului Nicolae Ceaușescu spune: „Prezența dumneavoastră, iubite tovarășe secretar general, în aceste momente grele ne dă curaj. Simțim încă o dată că partidul, conducerea sa sînt una cu poporul".

Secretarul general al partidului este informat că în comună au fost alcătuite ad-hoc patru comisii cetățenești care au condus și organizat atît acțiunile de apărare cît și cele de prevenire a altor inundații în comună și în raza ei. Tovarășul Nicolae Ceaușescu recomandă sătenilor să acorde prioritate evacuării apelor, îndeosebi de pe terenurile destinate însămînțărilor de toamnă, în așa fel încît această lucrare să înceapă imediat ce se poate intra cu mașinile în cîmp.

Se trece apoi în partea opusă a satului, unde trece șoseaua județeană. Aici, furia apelor nu încetase. Era un adevărat „al doilea Argeș", cum l-au numit localnicii. Și aici, secretarul general al partidului este înconjurat cu multă dragoste de mulți locuitori ai comunei, aflați în plină activitate pentru săparea unor șanțuri și canale de scurgere a apei din curțile gospodăriilor.

La încheierea vizitei în această comună, tovarășul Nicolae Ceaușescu apreciază eforturile sătenilor, și le adresează îndemnul de a înlătura rapid urmările inundațiilor și să treacă la strîngerea recoltei de pe cîmp și totodată la semănat. „Vă urez tuturor multă sănătate!".

În județul Teleorman elicopterul aterizează în curtea școlii din comuna Crîngeni.

În discuția cu conducătorii de partid și de stat, primarul comunei, Marin Podolan, și președintele cooperativei agricole de producție, Ion Toma, arată că sătenii au luptat să apere barajul de acumulare de pe rîul Călmățui, care amenința inundarea completă a comunei Crîngeni, și a localităților din aval.

Următorul popas se face în județul Olt. Elicopterul aterizează la marginea satului Ghimpețeni.

Tovarășul Nicolae Ceaușescu se îndreaptă către un mare grup de săteni veniți în întîmpinare, care îl informează despre acțiunile întreprinse, atît în perioada ploilor cît și a inundațiilor, cît și pentru strîngerea recoltei din acest an și pregătirea celei din anul viitor.

După discuția cu cetățenii veniți în întîmpinare, tovarășul Ceaușescu vizitează satul, de unde apele care au inundat parțial așezarea au început să se retragă. Au fost luate toate măsurile pentru repararea digului înălțat împotriva apelor rîului Vedea din apropiere. Secretarul general al partidului recomandă să se întocmească urgent un program de amenajări hidroameliorative care să se încadreze în acțiunile întreprinse pe județ.

Se vizitează în continuare alte uliți ale satului, greu încercate de inundații.

Conducătorii de partid și de stat se îndreaptă spre orașul Caracal.

Elicopterul aterizează în apropierea Fabricii de produse lactate, intrată în funcțiune în anul 1967. Se vizitează principalele sectoare de fabricație ale acestei unități.

Alături se află o altă întreprindere nouă a orașului — Fabrica de conserve. Vizitarea celor două întreprinderi ale industriei alimentare se încheie cu recomandări prețioase pe care secretarul general le face organelor locale de partid și de stat, conducerii ministerului de resort.

Tot pe platforma industrială a orașului Caracal, tovarășul Nicolae Ceaușescu, ceilalți conducători de partid și de stat, vizitează șantierul unde constructorii înalță un nou obiectiv — uzina de vagoane.

Tovarășul Ceaușescu subliniază necesitatea ca acest obiectiv important să atingă parametrii proiectați, la termenele stabilite.

La amiază, se ajunge într-un alt județ al țării, afectat de inundații — Dolj. Se vizitează comuna Braniște de pe malul Jiului, care a avut cel mai mult de suferit. Numeroși localnici, aflați încă la lucrările de evacuare a apelor, din ogrăzi și de pe uliți au venit în întîmpinarea secretarului general al partidului, salutîndu-l cu multă căldură.

La sfîrșitul vizitei în această comună, tovarășul Nicolae Ceaușescu îi felicită pe săteni pentru hotărîrea lor de a munci cu abnegație în continuare pentru a obține recolte și mai mari în anii care urmează, le adresează multă sănătate și fericire.

...Județul Gorj. Elicopterul aterizează pe malul drept al Gilortului, la marginea satului Capu Dealului, din comuna Brănești.

În timp ce tovarășul Nicolae Ceaușescu se întreține cu cooperatorii și edilii comunei, în apropiere treceau numeroase care încărcate cu porumb. Secretarul general se oprește în dreptul unuia din care, prinde în palme cîțiva știuleți aurii și rămîne plăcut impresionat de calitatea porumbului.

Se survolează în continuare localitățile inundate din bazinul Oltului și cel al Argeșului. În apropierea Pitești se vizitează din elicopter punctul de pe Argeș unde se află priza de apă a Combinatului petrochimic din Pitești.

Se face o ultimă escală pe stadionul din Pitești, unde secretarul general al partidului, ceilalți oaspeți sînt salutați de primul secretar al Comitetului județean Argeș al P.C.R., Gheorghe Năstase, de alți reprezentanți ai organelor județene de partid și de stat.

Între conducătorii de partid și de stat și reprezentanții organelor locale au loc cu acest prilej discuții în legătură cu măsurile care se întreprind în județ pentru înlăturarea grabnică a urmărilor ploilor abundente căzute în decursul a mai multor zile și a revărsărilor cursurilor de apă. Secretarul general al partidului dă indicații prețioase în legătură cu măsurile care trebuie luate.

Vizita de lucru a tovarășului Nicolae Ceaușescu în unele județe care au avut de suferit de pe urma inundațiilor, în unități economice, întîlnirile cu țărani cooperatori, cu muncitori și constructori a stat sub semnul unității de monolit dintre partid și popor, a adăugat noi valențe dialogului fructuos pe care conducătorul partidului și statului îl poartă necontenit cu cei ce muncesc. S-a văzut încă și încă o dată cît de prompt și eficient este sprijinul partidului și statului în acordarea de ajutoare celor care au avut de suferit de pe urma calamităților, cît de mare este grija față de condițiile de muncă și de viață ale oamenilor, țelul suprem al politicii partidului nostru. Măsurile operative adoptate, recomandările și indicațiile tovarășului Ceaușescu au vizat, ca de obicei, o arie largă de probleme, sectoare întregi ale economiei naționale. Totul, dar absolut totul, atestă neslăbita preocupare a tovarășului Ceaușescu de a se merge neabătut înainte în înfăptuirea hotărîrilor Congresului al X-lea și ale Conferinței Naționale. Iar eforturile deosebite ale oamenilor pentru a ieși victorioși din lupta cu natura, de a asigura strînsul recoltei și însămînțarea tuturor suprafețelor sînt o expresie vibrantă a voinței de neclintit a întregului nostru popor de a traduce în viață politica partidului, în care văd întruchipate propriile năzuințe și idealuri.

România Socialistă, în haine de lucru, pășește demn înainte.

DUPĂ VERIFICAREA DE MIERCURI A LOTULUI DE FOTBAL

ACEST 5-0 SUNĂ FRUMOS; DAR NU NE PERMITE SĂ-L IGNORĂM PE CEL DE LA DRESDA...

Dobrin a fost miercuri în bună dispoziție de joc. Iată-l trimițînd balonul cu capul, prin deviere, spre poarta lui Goranov. Portarul lui Akademik este depășit, dar mingea va trece pe lîngă bară...

Se pare că numeroasele și justificatele critici la adresa echipei naționale, în urma comportărilor sale nesatisfăcătoare din acest sezon (meciurile cu Austria și Finlanda) încep să-i pună pe gînduri atît pe jucători cît și pe responsabilii tehnici ai lotului reprezentativ. N-avem, desigur, pînă acum, prea multe argumente în sprijinul acestei idei, a cărei confirmare n-o pot aduce decît meciurile oficiale — și nu numai cel de peste 17 zile, cu Albania, ci o **suită** ! — dar cîteva simple date de observație ni se par interesante de reținut.

Este de notat, în primul rînd, **o ceva mai largă disponibilitate la nou, în ceea ce privește compoziția lotului**, disponibilitate căreia i se datorează apariția și a altor nume decît cele devenite mai mult sau mai puțin tradiționale ; Stan, Antonescu, Sameș, Velea, Radu, Roznai, Mulțescu, Marin Olteanu, Țarălungă au apărut pe „catalogul" lotului A, ilustrînd — cel puțin în principiu — un plus de permeabilitate la inovație, la căutare, la restructurarea tiparelor. După cum, în aceeași ordine de idei, este de notat și prezența a **15 jucători din provincie**, net majoritari față de cei 6 bucureșteni de pe ultima listă de selecționabili, dintre care lipsește însă, pentru motivele cunoscute, Cornel Dinu. Nu știm în ce măsură această orientare a lotului lărgit se va transpune și în cel restrîns și apoi în echipă, dar consemnăm faptul ca un prim pozitiv răspuns la unul din punctele de critică la care a fost supusă în ultima vreme structura lotului.

În altă ordine de idei — și cu aceasta ne întoarcem la meciul de verificare de miercuri seara — subliniem **plusul de angajare în efort al tricolorilor ca și tendința lor spre un joc mai rapid, mai ofensiv**, aspecte sub care ei și-au depășit prestațiile din meciul de la Helsinki. Înclinăm să credem că dacă, din aceste două puncte de vedere, cel **al efortului depus în teren și cel al orientării de joc**, reprezentativa noastră ar fi jucat contra Finlandei așa cum a făcut-o în repriza a doua a amicalului cu Akademik, ea ar fi putut avea acum nu numai unul ci două puncte în clasamentul grupei preliminare. Bineînțeles, evoluția echipei în verificarea de miercuri (evoluție în care au existat, după cum s-a văzut, încă destule lacune, în special în primele 45 de minute) nu poate fi socotită un punct maximal iar depășirea unui adversar ocazional, chiar ambițios ca unsprezecele studențesc din Sofia, nu înseamnă că, gata, impasul a trecut, echipa noastră este din nou cea care învingea Portugalia la Bucu-

Radu URZICEANU

(Continuare în pag. a 3-a)

În campionatul masculin de handbal

DINAMO BUCUREȘTI A OBȚINUT O VICTORIE MUNCITĂ IN MECIUL CU UNIVERSITATEA CLUJ

Avînd și o avanpremieră, etapă intermediară a campionatului masculin de handbal a programat ieri patru jocuri, unul dintre ele, cum spuneam, consumîndu-se miercuri (Universitatea București — Voința). Partidele de ieri s-au încheiat cu rezultate firești, cu toate că în unele cazuri, de pildă, la București, în meciul Dinamo — Universitatea Cluj, formațiile învingătoare au fost obligate la eforturi serioase pentru cucerirea celor două puncte puse în joc. Dar iată cîteva succinte relatări de la aceste întîlniri :

STEAUA — POLITEHNICA 21—10 (10—5). Chiar și la această diferență, scorul nu reflectă pe deplin superioritatea formației bucureștene, care a manevrat cum a vrut și a înscris cu o ușurință greu de anticipat. Timișorenii s-au prezentat modest, greșind mult în apărare și evoluînd reținut în atac. Ei au avut doar două momente de revenire, în finalurile celor două reprize, pentru că altfel rezultatul ar fi fost și mai categoric. Au înscris: **Birtalan (10), Cristian (4), Kicsid (2), Marinescu, Popescu, Gațu, Goran, Gruia** — Steaua, **Gunesch (3), Țimpu (3), Schragner (2), Manolache, Diliță** — Politehnica. Au condus : **Gh. Lungu** și **I. Boschner** — Brașov.

DINAMO BUCUREȘTI — UNIVERSITATEA CLUJ 18—15 (9—8). Partidă mult mai interesantă decît cea din deschidere. Clujenii au opus o rezistență dîrză, apărîndu-se în forță și atacînd lung, pînă la apariția situației clare de gol. Formația învingătoare ni s-a părut ceva mai puțin clară ca de obicei în acțiuni, ca urmare — probabil — și a oboselii acumulate la recent încheiata Dinamoviadă. După ce în primele minute scorul s-a menținut egal (1—1, 2—2) din min. 4 studenții au preluat conducerea (3—2) și au dominat, beneficiind și de forma bună a por-

(Continuare în pag. a 4-a)

Papp (Dinamo București), unul dintre cei mai eficienți jucători în meciul de ieri, cu Universitatea Cluj

Foto : V. BAGEAC

FINALA CELEI DE A 61-a EDIȚII A „CUPEI DAVIS", ROMÂNIA – S.U.A.

TENISMENII ROMÂNI ȘI AMERICANI ÎNCEP AZI PASIONANTA LOR ÎNTÎLNIRE

● **Suita meciurilor o vor deschide primele rachete, Ilie Năstase și Stan Smith**

PROGRAMUL CELOR TREI ZILE

VINERI

Ora 11 : **Ilie Năstase — Stan Smith,** urmat de **Ion Țiriac — Tom Gorman.**

SÎMBĂTĂ

Ora 12,30 : festivitatea de prezentare a echipelor.

Ora 13 : partida de dublu **Ilie Năstase, Ion Țiriac — Stan Smith, Erik Van Dillen.**

DUMINICĂ

Ora 11 : **Ion Țiriac — Stan Smith,** urmat de **Ilie Năstase — Tom Gorman.**

Arbitrul Enrique Morea oferă tinerei noastre tenismene Virginia Ruzici cupa cuprinzînd bilețelele cu numele jucătorilor americani, la tragerea la sorți

Fotografii de Theo MACARSCHI

Ora marelui tenis a sosit. Astăzi, în tribunele din parcul sportiv Progresul mii de spectatori vor lua loc pentru a urmări finala celei de a 61-a ediții a celei mai prestigioase competiții a sportului alb, „Cupa Davis", poate una dintre cele mai interesante și așteptate finale din îndelungata istorie a mult rîvnitului trofeu de argint. Se întîlnesc echipele României și S.U.A. în a treia lor confruntare (în ultimii patru ani) pentru cucerirea „Salatierei". De două ori pînă acum, învingători au ieșit — pe teren propriu — tenismenii americani. De data aceasta rolul de gazde ne revine nouă. La București, **Ilie Năstase** și **Ion Țiriac**, cei doi superbi atleți, care și-au înscris pe cărțile lor de vizită nenumărate succese de răsunet, vor încerca în cele trei zile de concurs să încline balanța în favoarea lor, în întrecerea cu faimoșii reprezentanți ai tenisului de peste ocean.

Pe terenul central de la Progresul se vor afla față în față cele mai bune echipe de tenis din lume. Valoarea competitorilor și miza întîlnirii a trezit un ecou incomparabil în toată lumea și mai cu seamă în țara noastră. Numeroase personalități ale tenisului mondial, renumiți comentatori ai ziarelor și posturilor de radio și televiziune de la noi și de peste hotare, ca și mulțimea turiștilor sosiți în Capitala României, ilustrează pe deplin enormul interes și atractivitatea întrecerilor care încep azi. Și hazardul sorților a făcut ca, încă din ziua inaugurală, în primul meci să apară pe dreptunghiul cu zgură roșie, rachetele nr. 1 ale celor două tesm-uri, **Ilie Năstase** și **Stan Smith.** Meciul secund va aduce pe teren pe **Ion Țiriac** și **Tom Gorman.** Iată deci două meciuri „cheie" ale căror rezultate vor cîntări greu în conturarea celui final.

Este poate bine că întîlnirile dintre jucătorii cei mai apropiați ca valoare vor fi primele. Fiecare dintre cei patru tenismeni se va afla în plenitudinea forțelor, fără handicapul oboselii sau a vreunei indispoziții provenită din întîlnirea anterioară. Sigur, a evolua chiar de la început într-o partidă-șoc reprezintă o responsabilitate sporită. Dar, pentru jucători de anvergura unuj **Ilie Năstase, Stan Smith, Ion Țiriac** sau **Tom Gorman** s-ar putea ca acest lucru să nu însemne un obstacol insurmontabil.

Ultimele patru victorii în tot atîtea turnee jucate peste ocean și mai ales victoria eclatantă de la Forest Hills trebuie să-i fi creat lui **Ilie Năstase** o stare de spirit extrem de favorabilă. Pe deplin încrezător în forțele lui, stăpîn pe sine și cu bogatul lui arsenal de procedee tehnice, Ilie pornește cu posibilități reale împotriva oricărui adversar, fie el și celebrul Stan Smith. Forma actuală a lui **Năstase** și faptul că joacă acasă ar putea să constituie atu-uri în plus în partida de azi.

Cu robustețea și intuiția perfectă a jocului care l-a făcut renumit pe toate terenurile de tenis, **Ion Țiriac**, sîntem convinși, își va juca cu toată energia șansa pentru a înscrie un punct așa de prețios (pentru rezultatul finalei) contra

C. COMARNISCHI

(Continuare în pag. a 4-a)

PRIMELE ECOURI

ENRIQUE MOREA (Argentina), arbitrul principal al finalei : „Sînt deosebit de onorat de calitatea ce mi-a fost acordată, prin asentimentul celor două federații, de a fi arbitrul întîlnirii dintre echipele României și S.U.A. Sper că va fi o luptă sportivă frumoasă, fiindcă eu însumi sînt un sportiv pasionat, am fost jucător de turneu și participant la mari finale (n.n. finalist de dublu mixt la Wimbledon, în 1952). Sper, de asemenea, că vremea va fi frumoasă, ca și azi, în ziua tragerii la sorți, pentru a oferi un cadru tot atît de frumos acestei dispute. Este prima finală de Cupa Davis ce o arbitrez, și doresc ca ea să fie un succes din toate punctele de vedere".

ROBERT B. COLWELL, președintele Federației de tenis din S.U.A. : „Sînt în sinceră admirație a remarcabilului efort organizatoric pe care l-au făcut forurile sportive din România pentru a asigura condiții optime de desfășurare a finalei. Întoarcem acum vizita ce ne-au făcut-o, de două ori, echipierii români în precedentele finale și sper ca, prin contribuția noastră comună, să facem din această întîlnire un adevărat moment festiv, prietenesc. Am convingerea că vom asista la un spectacol grandios, care se deschide cu acel meci-cheie, confruntarea dintre doi mari campioni, Stan Smith și Ilie Năstase".

DENNIS RALSTON, căpitanul nejucător al echipei S.U.A. : „Consider tragerea la sorți ca foarte bună pentru ju-

(Continuare în pag. a 4-a)

ÎNAINTEA MARELUI START

Salatiera de argint este din nou în joc ! Trofeul suprem al tenisului, imensa cupă care răsplătește în fiecare an cea mai bună echipă de tenis din lume, este prezentă, din această dimineață, la arena Progresul. Va fi, desigur, singura „spectatoare" ce poate rămîne imposibilă în fața înfruntării tenismenilor României și Statelor Unite, în ceea ce va fi cea mai mare finală disputată vreodată pe pămînt românesc. O „finală a finalelor"....

După 35 de ani, „Cupa Davis" revine în Europa. A fost nevoie de scurgerea unui interval de aproape patru decenii pentru ca supremație tenismenilor de dincolo de mări să fie pentru prima oară atît de serios amenințată, ca acum.

De-a lungul a șapte decenii de istorie, în întreaga competiție, puține țări au reușit să parcurgă drumul presărat de obstacole care duce spre finală. România se află printre acestea. Și pentru a treia oară. Țara, al cărui nume, în trecut, era șters de pe lista participanților, aproape tot deauna încă din primul tur, a reușit de două ori pînă acum să fie înscrisă pe soclul cu mențiuni glorioase al trofeului, după ce a scos din luptă pe toate celelalte adversare de renume și forță deosebite. Pentru a treia oară acum, tenismenii români se află la startul unei mari tentative al meciului care poate fi, pentru ei, al unei întregi cariere.

Tenisul se bucură de o veche tradiție la noi, aproape seculară, fiind printre primele discipline sportive care și-au disputat campionate naționale. Totuși, abia în acești ani din urmă, ai orînduirii noi, în condițiile de dezvoltare asigurate astăzi mișcării noastre sportive de către partidul și statul nostru, mișcare sportivă largă din rîndul căreia s-au format acești doi minunați sportivi care sînt Ion Țiriac și Ilie Năstase, tenisul românesc a ajuns la un pas de apogeu.

Asupra lor și partenerilor lor vor fi îndreptate, din această zi, privirile tuturor iubitorilor de sport din țara noastră și din lumea întreagă, căci evenimentul depășește cu mult granița preferinței unui sport. Mai mult, interesează și pe cei care de obicei nu sînt preocupați de sport, cel puțin pe măsura ecoului mondial al meciului secolului dintre Bobby Fischer și Boris Spasski.

La noi în țară evenimentul a fost pregătit la înălțimea reputației fără precedent a acestei întîlniri de Cupa Davis. Arena Progresul s-a transformat ca peste noapte într-o arenă modernă de tenis. **Este deci firesc ca și întreaga atmosferă a meciului să fie în fiecare zi sportivă, spectatorii români, mai numeroși ca niciodată la tenis, să demonstreze, ca de obicei, o atitudine de fair-play, să păstreze acea liniște necesară în timpul jocurilor și să acorde răsplata cuvenită actorilor din teren cînd reușesc loviturile lor măiastre.**

Interesul pentru meciul care începe peste puține ore se împletește, firesc, cu emoțiile ce aproape ne copleșesc. Ne gîndim la misiunea atît de grea pe care o au jucătorii noștri în fața redutabililor lor adversari. Dar măiestria sublimă a lui Ilie Năstase, reputația, experiența și dăruirea lui Ion Țiriac, reunite într-un fericit mănunchi, trebuie să ne fie pavăză în orice umbră, cît de mică, ce ar sta în calea speranțelor ce le nutrim cu toții.

Vom aplauda, la sfîrșitul întrecerii, după ultima minge ce va zbura peste fileul alb, pe învingători, pe cel mai buni dintre cei buni. Cît de mult dorim cu toții ca această să fie, desigur, tenismenii ce ne sînt atît de dragi, AI NOȘTRI !

Radu VOIA

DERBYUL MONDIAL NĂSTASE – SMITH

sub sărutul soarelui...

Ieri, către amiază, în timp ce Calea Victoriei zîmbea, ca o fată frumoasă, soarelui regăsit, echipele de tenis ale Statelor Unite ale Americii și României urcau treptele de marmoră și catifea care duceau spre Sala Coloanelor, în întîmpinarea curajoasă a Destinului.

...Minutele treceau greu. Cercul numeroșilor ziariști prezenți se strîngea mereu, deplasînd spre jucători avangarda fotoreporterilor îngenunchiați. Reflectoarele televiziunii combinau savant luminile, ca la pupitrul unui teatru. Țiriitul numeroaselor aparate de filmat amplifica solemnitatea momentului.

Toată această desfășurare de forțe viza, de fapt, o secundă sau două, cel mult. Toți cei din Sala Coloanelor și milioanele de telespectatori așteptau rostirea primelor două nume, care aveau să decidă temperatura și cardiograma întregului meci.

Și s-a auzit primul nume : NĂSTASE ! Rumoarea din sală a însoțit numele marii vedete a tenisului european și mondial. Pe chipul cîștigătorului de la Forest Hills am citit concentrarea. Năstase, ca niciodată, era foarte grav. În partea opusă, Stan Smith aștepta zîmbind, dar zîmbetul sugera doar o imensă nerăbdare. Apoi a fost rostit și al doilea nume : STAN SMITH. Americanul a continuat să zîmbească, aparent imposibil, ca un stop-cadru de pe genericul telecinemategii. Năstase, mult mai mobil și mai direct, nu-și ascundea emoția. În spatele lui am zărit apoi buzele lui Ion Țiriac, șoptindu-i : „E foarte bine". Năstase a zîmbit și el, la auzul acestor cuvinte.

Așadar, marele derby mondial al tenisului se va juca vineri la amiază, între doi campioni inegalabili, aflați și ei la amiaza ultimitoarei lor ascensiuni.

...Tot ce a urmat a fost ca un final dinainte jucat. Ordinea jocurilor ultimei zile s-a anunțat în tumultul primelor comentarii, care își disputau finala Năstase — Smith. Țiriac, aflînd că va juca primul meci în ziua a treia, și-a recăpătat gravitatea. Năstase a continuat să privească departe, dincolo de coloanele de marmoră. Am avut chiar impresia că jocul privirilor lui participa de fapt la meciul cu Stan Smith, pe care Ilie l-a început în chiar secunda tragerii la sorți.

A urmat asediul presei rostite și

Ioan CHIRILA

(Continuare în pag. a 4-a)

Miine seară, la patinoarul „23 August" din Capitală

LAUREAȚI AI UNOR CONCURSURI INTERNAȚIONALE – ÎNTR-UN SPECTACOL DE MARE ATRACȚIE

ILIE NĂSTASE ȘI ION ȚIRIAC, INVITAȚI DE ONOARE

După succesele înregistrate în cele două spectacole prezentate pe scena de gheață a patinoarului acoperit din Miercurea Ciuc, „artiștii gheții" din Uniunea Sovietică, Ungaria, R. D. Germană, Cehoslovacia, Polonia, Franța și România, printre care se află și cîteva stele mondiale, vor evolua simbătă în fața publicului bucureștean. Spectacolul, care face parte din manifestările prilejuite de aniversarea centenarului patinajului românesc și a federației de specialitate, va avea loc pe gheața patinoarului din parcul „23 August". Maghiara **Almassy Zsuzsa**, sovieticul **Iuri Ovcinikov**, perechea cehoslovacă de dans **Diana** și **Martin Skotnicky** și alți laureați ai unor importante concursuri internaționale au fost mult aplaudați în cadrul demonstrației de la Miercurea Ciuc. Alături de sportivii de peste hotare și-au dat concursul și o serie de patinatori români, care se anunță ca viitori performeri.

Reamintim că biletele pentru spectacolul care va avea loc miine seară la patinoarul „23 August" s-au pus în vînzare la casa din str. Vasile Conta nr. 16. Legitimațiile de intrare gratuită la manifestațiile sportive, cu excepția celor rezervate ziariștilor, nu sînt valabile.

În încheiere vom nota că **apreciatul nostru tenisman Ion Țiriac, un statornic prieten al gheții (fost jucător de hochei) și valorosul său coleg, Ilie Năstase au fost invitați de forul de resort să asiste la acest spectacol omagial. Ei au primit cu plăcere invitația.**

PATINOAR ARTIFICIAL ȘI LA CLUJ...

Ați aflat, desigur, despre noul sistem de desfășurare a campionatului național de hochei (cu alcătuirea grupelor valorice, pe baza clasamentului „Cupei României", cu disputarea celor cinci tururi...) și ați luat cunoștință și de hotărîrea federației de resort prin care, orașul Cluj este desemnat drept gazda ultimului tur al întrecerii. Da, nu-i nici o greșeală. Ultimul tur al campionatului de hochei a fost programat la Cluj întrucît orașul de la poalele Feleacului și-a îmbogățit de curînd baza materială și cu un patinoar artificial.

Am fost la Cluj, am vizitat patinoarul și am făcut fotografia pe care v-o prezentăm mai sus. Așa arată, deocamdată, noua bază sportivă. Spunem deocamdată, deoarece, chiar din prima decadă a lui octombrie, aspectul patrulaterului de gheață se va schimba. Se așteaptă montajul mantinelei, o piesă indispensabilă acestui obiectiv și care, după declarațiile specialiștilor, va fi o adevărată bijuterie, întrucît este executată de către fabrica de mobilă Libertatea, în condiții cu totul și cu totul deosebite.

Patinoarul din Cluj, a cărui construcție a început în luna iunie 1971 este amplasat în imediata vecinătate a marelui cartier Gheorghieni, unde se înalță un grup masiv de blocuri cu peste 20 000 de apartamente. Frumoasa bază care, într-o etapă viitoare, urmează să devină un modern patinoar acoperit, este flancată, pe latura sa estică de un dîmb înalt.

Instalația frigorifică, a cărei execuție a fost asigurată de către Tehnofrig-Cluj este racordată la fabrica de gheață din apropiere. Între fabrica de gheață și patinoar o cabană, montată provizoriu, îndeplinește funcția de vestiar.

Am stat de vorbă cu directorul administrației parcuri și străzi din Cluj, tov. **ing. Mircea Micu** care ne-a asigurat că, patinoarul va fi dat în exploatare la 15 octombrie. Dar, deocamdată, numai pentru antrenament. Instalația electrică, montată pe stîlpi, laterali, și nu pe cabluri, deasupra oglinzii de gheață, ca și alte cîteva mici inconveniente stînjenesc, oarecum, folosirea patinoarului, în condiții optime, de către sportivi.

„Totul se va rezolva și aceasta cît de curînd — declară tov. **Nicolae Mureșan**, președintele Consiliului județean pentru educație fizică și sport. **La sfîrșitul lui februarie, patinoarul va fi apt să găzduiască turul V al campionatului național de hochei".**

Gh. ȘTEFĂNESCU

POLO

În derby-ul campionatului

DINAMO A ÎNTRECUT LA LIMITĂ (8-7) PE RAPID

În cea de a doua manșă a tradiționalului derby DINAMO—RAPID, care urmează să decidă pe cîștigătoarea titlului național, actualii campioni au reușit să obțină o victorie la limită: 8—7 (1—2, 1—0, 4—3, 2—2). Dar nici de această dată, poloiștii din Ștefan cel Mare nu au strălucit, succesul lor fiind insuficient de convingător, dacă punem în balanță valorile ambelor loturi. În general, partida s-a situat sub nivelul așteptărilor, jucătorii celor două echipe comițînd numeroase greșeli în apărare, sau în atac. Iar dacă spectatorii prezenți în număr mare în tribunele piscinei au asistat la 15 goluri, aceasta se datorește și formei slabe a portarilor *Huber* și *Chețan*, care au primit destule puncte parabile.

Dinamo a condus cu 1—0 *(D. Popescu* superioritate numerică) și Rapid a egalat prin *I. Slăvei* (4 m). Apoi feroviarii au condus cu 2—1 *(Slăvei)*, 3—2 *(Culineac* s.n.) și 4—3 *(C. Rusu* s.n.) și de fiecare dată Dinamo a egalat, prin *Zamfirescu* și *D. Popescu* (2). Din acest moment, însă, formația campioană a reușit să se desprindă în cîștigătoare, speculînd unele erori în defensiva giuleștenilor; Dinamo s-a aflat în avantaj cu 6—4, 7—5 și 8—6, rapidiștii reușind în final doar să limiteze la maximum proporțiile înfrîngerii. Ultimele goluri au fost realizate pe rînd de *Novac, V. Rusu* (4 m), *Băjenaru* (cu largul concurs al lui Huber), *Mihăilescu* (s.n.), *Kroner* și *Băjenaru* (2).

Mircea Ștefănescu a condus cu scăpări următoarele formații: DINAMO: *Huber—Kroner, Zamfirescu, Mihăilescu, Novac, Lazăr, D. Popescu, Popa, Nastasiu, Frîncu, M. Popescu*; RAPID: *Chețan—Szabo, Culineac, Băjenaru, Țăranu, C. Rusu, Miu, Olac, Fl. Teodor, Slăvei, Servan.*

În urma acestui rezultat, Dinamo a luat un avans de două puncte asupra principalei sale rivale. Soarta titlului se va decide însă în turneul final programat în Capitală (bazinul Floreasca) între 27 octombrie și 1 noiembrie.

Adrian VASILIU

CAIAC-CANOE

„CUPA ȘCOALA SPORTIVĂ Nr. 2"

Pe cunoscuta pistă nautică a Herăstrăului s-a desfășurat „Cupa Școala sportivă nr. 2" la caiac-canoe rezervată juniorilor. La startul unora din cele 14 probe ale programului s-au înregistrat recorduri de participare, locul întîi deținîndu-l cursele de caiac ale băieților (la simplu juniori mici, de pildă, 20 de ambarcații înscrise). **Întrecerile au fost dominate de reprezentanții Școlii sportive nr. 2, care au reușit să iasă victorioși de șapte ori, acumulînd 138 p.** Pe locul secund în clasamentul pe echipe s-a situat **Clubul Sportiv Școlar**, cu o singură victorie, dar cu numeroase locuri fruntașe, ceea ce i-a adus 103 p. Urmează: **Dinamo** 98 p, **Rapid** 52 p, **Clubul nautic Universitar** 50 p (deși a obținut trei locuri I). De notat în fine că s-a tras numai pe distanța de 500 m specifică probelor de viteză.

Iată care au fost fruntașii acestei populare întreceri: juniori mici: caiac simplu — 1. C. Petcu (C.N.U.), 2. C. Carp (C.S.S.) 3. A Rusu (Șc. sp. nr. 2); **caiac dublu**: 1. Șc. sp. (A. Grădișteanu — P. Ștefan), 2. Șc. sp. (B. Cojocaru — M. Leonida), 3. Șc. sp. (D. Mircică — V. Neagu); **caiac 4** — 1. Șc. sp. (M. Buzdugă, A. Nicolae, A. Diaconu, V. Radu), 2. Dinamo, 3. C.S.S.; **canoe simplu** — 1. N. Modoran (Rapid), 2. N. Stoica (C.S.S.), 3. M. Craivan (C.S.S.); **junioare mici: caiac simplu** — 1. N. Chiran (Șc. sp.), 2. E. Pirchiu (Rapid), 3. E. Chiribucă (Rapid); **caiac dublu** — 1. Șc. sp. (C. Popescu — D. Velicu), 2. Șc. sp. (C. Tudorache — S. Eremia), 3. Șc. sp. (G. Georgescu — M. Botgros); **juniori mari: caiac simplu** — 1. R. Sofran (C.S.S.), 2. D. Dincă (Dinamo), 3. P. Gherghinoiu (C.S.S.); **caiac dublu** — 1. C.N.U. (G. Ivan — A. Ivan), 2. Șc. sp. (N. Moian — P. Cosma) 3. C.S.S. (G. Iota — G. Nisipeanu); **caiac 4** — 1. Șc. sp. (M. Matei, M. Coman, A. Bucică, M. Nicorici), 2. C.S.S.; **canoe simplu**: 1. M. Tudor (Rapid); 2. D. Ardeleanu (C.S.S.), 3. T. Cîrstoi (Rapid); **canoe dublu** — 1. Dinamo (M. Dincă — A. Ungureanu), 2. Dinamo (I. Barna — V. Stan), 3. Șc. sp. (V. Hurduc — P. Finantu); **junioare mari: caiac simplu** — 1. M. Iancu (Șc. sp.), 2. A. Poenaru (Dinamo), 3. D. Mărgăritescu (Dinamo); **caiac dublu** — 1. Șc. sp. (V. Damian — M. CiorciIă), 2. C.S.S. (E. Rîșniță — M. Mirescu); **senioare: caiac 4** — 1. C.N.U. (E. Constantin — M. Hrenciuc — D. Simion — V. Pașcariu), 2. C.N.U., 3. Șc. sp.

HOCHEI

NOUA EDIȚIE A DIVIZIEI A, GRUPA I, DEBUTEAZĂ LA MIERCUREA CIUC

Așadar „Cupa României" s-a încheiat, aducînd cîteva rezultate surprinzătoare și, odată cu ele, modificări neașteptate în ierarhia celor mai bune opt echipe de hochei din țara noastră. Componența celor două grupe valorice ale diviziei A este următoarea: **GRUPA I — Dinamo București, Steaua, Sport Club Miercurea Ciuc și Dunărea Galați; GRUPA a II-a: Agronomia Cluj, Avîntul Gheorghieni, IPGG București și Tîrnava Odorhei.**

Săptămîna viitoare este programat debutul unei noi ediții a campionatului, dar modificările surprinzătoare din clasamentul primelor noastre formații vor determina și schimbări în locurile de desfășurare a jocurilor, în special a celor din grupa a II-a. Pînă atunci, însă, trebuie să anunțăm amînarea datelor de desfășurare a turului I din prima grupă valorică, programat inițial la mijlocul săptămînii viitoare. Conform noilor date stabilite de federație, partidele din cadrul turului I vor avea loc la Miercurea Ciuc — un oraș în care hocheiul are numeroși simpatizanți și adepți — în zilele de 19,20 și 22 octombrie.

Iată, de altfel, planificarea pe zile a jocurilor: **JOI 19 OCTOMBRIE: Dinamo București — Dunărea Galați și Steaua — S.C. Miercurea Ciuc; VINERI 20 OCTOMBRIE: Steaua — Dunărea Galați și Dinamo București — S. C. Miercurea Ciuc; DUMINICĂ 22 OCTOMBRIE: S.C. Miercurea Ciuc — Dunărea Galați și Dinamo București — Steaua.**

Deci la finele săptămînii viitoare spectatorii din Miercurea Ciuc vor avea posibilitatea să urmărească primele partide ale noului campionat și, odată cu ele, cea dintîi rundă din campionat a meciului Steaua — Dinamo.

BOX

GONG!

● Simbătă seara, de la orele 18,30, în sala Giulești, se va disputa întîlnirea amicală de box dintre reprezentativele de juniori ale municipiului București și orașului Belgrad. În vederea acestui meci, comisia municipală de antrenori a alcătuit următoarea formație în ordinea categoriilor: **Viorel Bobe** (Viitorul), **Teodor Dinu** (Voința), **Petre Paiu** (Metalul), **Marin Ploieșteanu** (Progresul), **Petre Anton** (Rapid), **Dumitru Petropavlovschi** (Electromagnetica), **Gheorghe Agapșa** (C.S.S.), **Mihai Imre** (C.S.S.), **Ștefan Barbu** (Progresul), **Vasile Croitoru** (Metalul), **Ilie Mihai** (Dinamo).

● În vederea meciului prevăzut în calendarul pe acest an dintre reprezentativa țării noastre și cea a R. D. Germane, ce urmează să se dispute în R.D.G., cele două federații de specialitate duc tratative asupra datei de disputare a întîlnirii. Federația din R.D.G. a propus data de 15 decembrie. Deoarece 15 decembrie este prea aproape de data disputării dublei confruntări cu reprezentativele Poloniei (19—21 decembrie), federația noastră a propus perioada 1—5 decembrie. În acest sens se așteaptă răspunsul.

● La mijlocul lunii noiembrie se va disputa, în R. D. Germană, Turneul Armatelor Prietene. La această competiție urmează să participe și pugiliștii clubului Steaua. Lotul din care va fi alcătuită echipa este următorul: **Ștefan Băiatu, Constantin Gruiescu, Marin Lazăr, Dinu Condurat, Aurel Dumitrescu, Ion Adam, Gheorghe Ciochină, Gheorghe Pușcaș, Victor Zilberman, Alec Năstac, Gheorghe Chivăr, Marian Culineac** și **Dumitru Zelinca.** Din discuția cu antrenorul Ion Chiriac am aflat că formația militară nu va avea reprezentant la categoria mijlocie mică. În schimb, vor participa doi boxeri la categoria mijlocie.

● Colegiul central de antrenori a analizat miercuri felul cum s-au efectuat pregătirile lotului olimpic și comportarea pugiliștilor români la J. O. de la München. Concluziile colegiului vor fi supuse discuției Biroului F. R. Box.

POPICE

ECHIPELE PLOIEȘTENE AU EVOLUAT ÎN R.D. GERMANĂ

Echipele de popice din Ploiești, Petrolul (m) și Voința (f), au întreprins un turneu în R. D. Germană, la invitația clubului B.S.G. Carl Zeiss Jena, susținînd cîte două jocuri. În primele reuniuni, la Weimar, jucînd cu reprezentativele de tineret ale R. D. Germane formațiile ploieștene au obținut următoarele rezultate: **Petrolul** 5023—4878 p d, iar **Voința** 2274—2271 p d. La Jena, jucînd cu formațiile B.S.G. Carl Zeiss, **Petrolul** a pierdut la scorul de 5222 — 5676 p d, iar **Voința** cu 2281—2390 p d. Cele mai mari punctaje din echipele ploieștene le-au realizat V. Nicolescu — 941 p d., D. Dumitru — 920 p d, Mioara Antohi 400 p d și Eleonora Nicolescu 396 p d.

A. VLASCEANU-coresp.

BASCHET

MODIFICARILE REGULAMENTULUI, ÎN DEZBATEREA ARBITRILOR

Mai întîi să amintesc modificările regulamentului de joc, aprobate de Congresul F.I.B.A., desfășurat la München, cu prilejul Jocurilor Olimpice:

— extinderea, pe toată durata meciului, a obligativității trecerii mingii din terenul de apărare în cel de atac în cel mult 10 secunde și interzicerea de a întoarce mingea din terenul de atac în terenul de apărare;

— extinderea dreptului de a alege între două aruncări libere și repunerea mingii în joc de la linia laterală pe toată durata meciului. În această opțiune, factorul activ este căpitanul echipei, care va preciza, arbitrului cel mai apropiat, dacă echipa execută cele două aruncări sau repune mingea în joc; dacă nu face imediat acest lucru, pierde dreptul la opțiune și se execută două aruncări libere;

— limitarea posibilității de intervenție la minge (articolele 29 și 30 ale regulamentului), atît în atac cît și în apărare, după ce mingea a atins inelul panoului. Atingerea panoului (de către minge) nu mai dă dreptul nici atacantului să o joace îndreptind-o spre coș, și nici apărătorului să-i îndepărteze traiectoria;

— reducerea numărului de jucători de la 12 la 10 (excepții se fac la competițiile cu durată de peste 5 zile).

Consecințele modificărilor asupra jocului au fost deja comentate în coloanele ziarului „Sportul", astfel că nu îmi rămîne de făcut decît să insist asupra influenței lor asupra arbitrajului.

Fără discuție că limitarea posibilității de intervenție la minge va ușura mult misiunea arbitrilor și va curma interminabilele discuții asupra acordării unui coș atunci cînd mingea nu a trecut prin inel. Acest ajutor trebuie, însă, întărit printr-o și mai mare concentrare din partea arbitrilor, pentru a se evita orice dubii asupra fazelor.

Extinderea regulii celor 10 secunde face necesară numărarea acestora de către arbitrul „din urmă" la fiecare atac, solicitîndu-i și să semnalizeze cînd este cazul. De asemenea, tot arbitrul „din urmă" trebuie să-și concentreze atenția asupra depășirii liniei de centru către zona de apărare.

Venind în întîmpinarea dorinței Colegiului central de antrenori și considerînd normală desfășurarea întregului campionat după aceleași reguli, Colegiul central de arbitri a propus, și Biroul federal a aprobat, aplicarea modificărilor chiar din primele etape ale campionatelor.

Pentru ca arbitrii să cunoască mai bine și să poată aplica cît mai corect modificările, acestea au fost discutate cu prilejul consfătuirii arbitrilor. În afara modificărilor, la consfătuire s-au dezbătut probleme legate de calitatea arbitrajelor și au fost testate cunoștințele teoretice și practice ale arbitrilor, precum și pregătirea fizică a acestora. Ultimul capitol a avut mai mult un caracter informativ, dar el va deveni, începînd de anul viitor, obligatoriu, cu baremuri ce vor trebui îndeplinite.

Consider că, prin importanța problemelor abordate, prin buna organizare a lucrărilor, prin ineditul unor aspecte și prin seriozitatea participării, consfătuirea a constituit un succes și roadele ei vor contribui la ameliorarea calității arbitrajelor în baschet.

dr. DAN CHIRIAC
președintele Colegiului central de arbitri

ORIENTARE turistică

Peste 100 concurenți, în ciuda vremii nefavorabile

„CUPA RULMENTUL" — PRILEJ DE CONFIRMĂRI

„Cupa Rulmentul", una din întrecerile tradiționale ale orientariștilor noștri fruntași (constituind, de fapt, și unul din criteriile de selecționare a lotului republican pentru viitorul sezon), și-a desfășurat ediția din acest an în apropierea comunei **Chiruț (jud. Harghita) în condiții foarte grele datorită potrivniciei** timpului (ploaie, frig). Cu același prilej s-au mai disputat „Cupa Tineretului" (organizată de CJEFS Brașov) și „Cupa juniorilor" (pe echipe), toate cele trei competiții reunind peste 100 de concurenți.

În „Cupa Rulmentul" s-au impus sportivii clujeni (proba masculină) și reprezentantele Capitalei (Alieta Cotițosu, Ileana Sculy și mai tînăra Geta Popa, sosită la numai 40 sec. de a doua clasată). În „Cupa Tineretului", primele locuri au revenit bucureștenilor dar în proba feminină a învins clujeanca Eva Szantai. Reprezentantele Clujului s-au impus și în „Cupa Juniorilor" a cărei probă masculină a revenit brașovenilor. În sfîrșit, trebuie să mai menționăm prezența concurenților mai vîrstnici în „Cupa Rulmentul" în care S. Szekely (Clujana) a terminat pe locul I cu o diferență de cca 23 minute, iar Geta Liță (Voința București) și-a întrecut adversarele cu... o oră!

Rezultate tehnice. „CUPA RULMENTUL". Feminin. Cat. A. (7.300 m, 320 m. dif. niv., 10 posturi); 1. Alieta Cotițosu (Voința București) 105,05; 2. Ileana Sculy (Voința București 111,00; 3. Geta Popa (Spicul Buc.). 111,40. **cat. B (6 000 m, 250 m dif. niv., 8 posturi)**: 1. Geta Liță (Voința Buc.) 87,46; 2. Nidia Rimbaș (Dumbrava Sibiu) 147,23; 3. Marga Lazăr (Confecția Tg. Mureș) 190. **Masculin. Cat. A (12 800 m, 420 m dif. niv., 13 posturi)**: 1. St. Laza (Voința Cluj) 103,10; 2. C. Laszlo (Clujana) 108,48; 3. M. Țicleanu (Dacia Buc.) 113. **Cat. B (8 900 m. 320 m dif. niv., 11 posturi)**: 1. Z. Szekely (Clujana) 122,38; 2. G. Osvald (I.T.B.) 145,06; 3. C. Zelenca (Clujana) 150,04.

„CUPA TINERETULUI". Fete (7 000 m, 300 m dif. niv.): 1. Eva Szantai (Clujana) 141,35; 2. Mariana Nock (I.P.G.G.) 146,43; 3. Elza Kedves (St. roșie M. Ciuc) 200,30. **Băieți (11 000 m, 400 m dif. niv.)**: I. M. Ticleanu (Dacia Buc.) 85,6 2. I. Gheucă (I.P.G.G. Buc.) 98,0; 3. B. Tohos (Met. roșu Cluj) 125,41.

„CUPA JUNIORILOR". Fete (5.000 m, 190 m dif. niv.): 1. Oprișiu — Dumitrescu (Clujana) 57,52; 2. Ispas — Petruș (Clujana) 80,30; 3. Niedermayer — Tartler (Voința Brașov). **Băieți (7 900 m. 325 m dif. niv.)**: 1. Müsam — Acker (Rulmentul Brașov) 95,45; 2. Henning — Fleischer (Dumbrava Sibiu) 104,41; 3. Csiki — Nagy (Clujana) 110,20.

Mihai BÎRĂ

CHIAR NU NE MAI INTERESEAZĂ FLORETIȘTII?

SCRIMĂ

Competiție rezervată tinerilor scrimeri, „Cupa speranțelor" a reunit în faza de zonă de la Constanța, echipe selecționate din Brașov, Craiova, Galați, Iași, Ploiești, Timișoara și orașul gazdă. Întrecerea a dat din nou prilejul afirmării unor centre cu binecunoscută tradiție în diferite arme. Iașii lui Irimiciuc au trimis cea mai puternică garnitură de sabreri (A. Neagu, R. Grosu, M. Michere și S. Tucaliuc) iar Craiova, care s-a afirmat de mai mulți ani ca o „cetate a spadasinilor" a aliniat două formații ocupînd locul I cu garnitura A alcătuită din I. Dima, M. Rotaru și D. Mănescu. La floretă băieți Timișoara n-a avut decît un adversar, selecționata Ploieștiului, faptul relevînd o ciudată și inadmisibilă neglijare a acestei arme în multe din secțiile existente în orașele participante la această fază de zonă. Timișoara a aliniat următorul tertet: Gh. Stroini, A. Varga și I. Farkaș.

În sfîrșit, la floretă fete s-a impus selecționata Galațiului în care a evoluat M. Gospodinov, D. Simu și A. Ghițu.

Clasamentele se prezintă astfel (de reținut că primele două echipe se califică pentru finala „Cupei speranțelor"): **Floretă fete**: 1. Galați 4 p; 2. Ploiești 4 p; 3. Timișoara 2 p; 4. Constanța 2 p. **Floretă băieți**: 1. Timișoara 2 p; 2. Ploiești 0 p. **Sabie**: 1. Iași 6 p; 2. Ploiești 4 p; 3. Brașov A 2 p; 4. Brașov B 0 p. **Spadă**: 1. Craiova A p 4; 2. Brașov 4 p; 3. Galați 2 p; 4. Timișoara 2 p. **(S. B.).**

ÎN JUDEȚUL PRAHOVA

Repere noi de atins în activitatea sportivă școlară

În cîteva localități din județul Prahova — **Cîmpina, Mizil, Văleni,** și **Ploiești** (pentru oraș și pentru comunele înconjurătoare, separat) au avut loc cu cîtva timp în urmă consfătuirile cercurilor pedagogice ale profesorilor de educație fizică. De primă importanță pentru întreaga activitate din noul an sportiv școlar, discuțiile participanților și recomandările inspectoratului județean școlar au scos la iveală cîteva dintre aspectele activității sportive din mediul școlar prahovean și în primul rînd cele care trebuie îmbunătățite prin munca cadrelor didactice. Iată unele exemple asupra cărora ne-am oprit, asistînd la cercurile pedagogice care s-au ținut în Ploiești:

● **În mediul rural**, condițiile materiale insuficiente necesită eforturi deosebite din partea profesorilor pentru adaptarea lecției la cerințele programei. (Este vorba de vechea programă, întrucît cea nouă nu a apărut, aceasta fiind un impediment destul de serios în munca cadrelor didactice din județ). La nivelul municipiului Ploiești, o asemenea problemă nu există, date fiind cele 7 săli de sport de pe lîngă diferite unități de învățămînt. În dorința de a se evita, pe cît posibil, anomalia existentă, au fost prezentate cîteva documente exemplificative de planificare și evidență pentru activitatea de educație fizică din școli (un plan — tip de lecție, un exemplu de plan calendaristic și un caiet de evidență al profesorului, cu toate capitolele lui).

● **Tot cu ocazia recentelor lucrări** ale cercurilor pedagogice de la Ploiești, s-au dat și indicații privind dotarea cu echipament a școlilor din unele fonduri ale consiliilor populare comunale, care să dubleze acțiunea Inspectoratului județean școlar de dotare a fiecărei școli cu o saltea de burete și cîteva mingi.

● **O mare atenție** a fost acordată problemelor de organizare a activității competiționale sportive din anul care a început. S-a procedat la fixarea unor centre de comună, care să fie gazde ale fazelor imediat superioare celor pe școală în funcție de mijloacele și posibilitățile de transport existente. S-au definitivat, totodată, și cele cinci centre în care se vor desfășura fazele pe județ ale diferitelor competiții.

● **Sistemul de notare** și, mai ales, înțelegerea corectă a lui de către toate cadrele didactice, au determinat precizarea faptului că orice calificativ trebuie să fie acordat ținînd seama de diferite elemente (atitudinea elevului față de lecție, disciplină etc.) și nu în mod automat, numai după diferitele rezultate sportive obținute de elevi.

● **Atît pentru activitatea** competițională, cît și pentru pregătirile efectuate în vederea marilor serbări de început și de sfîrșit de an școlar, s-a preconizat împărțirea în trei grupe a școlilor aflate pe raza municipiului Ploiești. Faptul are repercusiuni directe asupra unei mai bune organizări și conduceri a marii mase de elevi antrenată în activitatea sportivă.

R. TIMOFTE

STIMAȚI SPORTIVI

adas — ADMINISTRAȚIA ASIGURĂRILOR DE STAT

Este neîndoielnic faptul că, în activitatea dumneavoastră din sălile de sport, de pe stadioane, de pe pistele de întreceri automobilistice, motocicliste sau cicliste, în escaladarea înălțimilor amețitoare ale munților etc., pot rezulta unele accidente, cu urmări dintre cele mai grave.

Poate că cunoașteți astfel de situații sau ați trecut chiar dv. prin momente deosebite.

Astfel de motive ne determină să vă amintim că Administrația Asigurărilor de Stat practică numeroase asigurări care sînt folositoare oricui — și, bineînțeles și dv.

Considerînd că dorința dv. de prevedere trebuie concretizată, vă prezentăm una dintre numeroasele asigurări pe care de puteți încheia, în condiții avantajoase, iar, în caz de nevoie, veți primi un ajutor material important și vă veți convinge că ADAS este prietenul dv.

Asigurarea despre care vă informăm este **asigurarea de accidente**, care poate fi încheiată de orice persoană în vîrstă de la 16 pînă la 70 ani inclusiv.

Contractul de asigurare se încheie, după preferință, **pentru sume asigurate fixe**, sau **pentru sume asigurate convenite** cu Administrația Asigurărilor de Stat.

ASIGURAREA PENTRU SUME ASIGURATE FIXE

Măsura de prevedere respectivă se poate solicita pentru sume asigurate fixe și anume: 10.000 de lei pentru invaliditate permanentă totală și 5.000 de lei pentru deces, sau dublul ori triplul acestor sume, pe o durată de 3 sau 6 luni, în funcție de categoria tarifară prevăzută în tariful de prime, adică de profesia (ocupația) persoanei care se asigură și avîndu-se în vedere felul întreprinderii în care lucrează.

Este important să se rețină faptul că contractul de asigurare se poate încheia și pe durate reprezentînd un multiplu al duratelor de 3 sau 6 luni corespunzătoare categoriei tarifare respective, însă nu mai mult de 2 ani.

Primele de asigurare se plătesc în momentul înmînării poliței, pentru întreaga perioadă. Cîteva amănunte despre valoarea acestora: pentru persoanele cuprinse în categoria I tarifară (instructorii de sport, antrenorii, profesorii de educație fizică, lucrătorii din fabricile de articole de menaj, de voiaj, de bijuterii, din comerț, confecții din hîrtie și piele, îmbrăcăminte, dulgherii, reporterii, funcționarii administrativi de orice fel, etc.) — prima de asigurare este de 12 lei pe 6 luni.

ASIGURAREA PENTRU SUME ASIGURATE CONVENITE

Această asigurare se poate încheia pe durata de 1 an pînă la 5 ani inclusiv, suma asigurată — atît pentru invaliditate permanentă totală, cît și pentru deces — neputînd fi mai mică de 5.000 de lei.

Suma asigurată pentru invaliditate permanentă totală poate fi egală sau mai mare decît suma asigurată pentru deces, fără însă a depăși dublul acesteia. La această formă de asigurare primele se plătesc fie în momentul înmînării poliței de asigurare (pentru întreaga durată), fie în rate anuale, semestriale sau trimestriale — anticipat. Primele pot fi plătite și în rate lunare, dacă o astfel de rată nu este mai mică de 8 lei.

Menționăm că, la înmînarea poliței, asiguratul achită simultan cea dintîi rată de primă, plus o sumă egală cu prima pe 2 luni. Celelalte rate se plătesc la termenele stabilite în polițe de asigurare.

Iată în continuare și unele amănunte cu privire la primele de asigurare ce se plătesc de cei care se hotărăsc să ia o astfel de măsură de prevedere. Astfel, persoanele cuprinse la categoria I tarifară, despre care am amintit mai sus, plătesc — la 1.000 de lei sumă asigurată pentru fiecare an — cîte 1,60 lei pentru invaliditate permanentă totală și 1,60 lei pentru deces.

Pentru încheierea asigurării, vă puteți adresa responsabililor cu asigurările din întreprinderi, organizații economice și instituții, agenților și inspectorilor de asigurare sau — direct — oricărei unități teritoriale ADAS.

(5825)

Raid-anchetă la federații

PRODUCȚIA MATERIALELOR SPORTIVE AȘAZĂ BARIERE ÎN DRUMUL SPORTULUI DE PERFORMANȚĂ

Una din condițiile primordiale în practicarea sportului de performanță este existența unor materiale de concurs optime, atît în privința calității cît și a cantității. Or, tocmai acesta este aspectul pe care ni l-am propus să-l analizăm: **cum sînt satisfăcute cerințele sportului nostru de performanță de către producția autohtonă a materialelor sportive?**

În scopul de a obține date cît mai concrete, de la persoane competente, ne-am adresat unor secretari ai federațiilor de specialitate sau unor antrenori federali care au răspuns cu amabilitate solicitării noastre, salutînd totodată inițiativa acestei anchete.

TENIS DE MASĂ (antrenor federal, prof. Ella Constantinescu): „Sîntem complet nesatisfăcuți de materialele care ne sînt oferite spre cumpărare în magazinele de profil. Acestea nu numai că nu satisfac imperativele sportului de performanță, dar nu reușesc să acopere nici măcar solicitările pentru activitatea cu caracter de masă. Pornind de la palete (cele produse în țară sînt depășite de aproape... 10 ani (!) ,iar cele importate, existente chiar cu intermitențe în comerț, nu întrunesc calitățile cele mai bune), continuînd cu fileurile reglabile și terminînd cu mesele — devenite un fel de „rara avis" — materialele pe care jucătorii de tenis le pot procura din comerț se găsesc la un nivel submediocru. Singurul lucru care ne mulțumește este numărul îndestulător și calitatea mingilor. În rest am dori să găsim palete cu soft, sau seturi de soft, tenișii de o calitate mai bună și tricouri din bumbac de toate culorile și toate mărimile".

GIMNASTICĂ (secretar gen. adj Francisc Lövi): „Materialele pentru practicarea acestui sport există în magazine, dar se întreabă oare furnizorii de ce nu se vînd în cantitățile care ar trebui? Explicația stă în faptul că majoritatea articolelor sînt încă sub nivelul cerințelor actuale. Unul dintre exemplele concludente în această direcție este calitatea pantofilor de gimnastică, confecționați din meșină de culoare bej cu elastic mare închis. Toți gimnaștii lumii folosesc însă, de multă vreme, pantofi albi, din piele moale, „de mănușă", cu o mare aderență la sol și care permit piciorului o poziție foarte comodă. Cam același lucru s-ar putea spune și despre saltele (cele cu zegras fiind înlocuite de cele din burete), despre trambulinele semielastice care se dovedesc ori prea rigide, ori prea elastice și despre costumele fetelor, nu întotdeauna de culori estetice și mai ales tinerești.

Gimnastica modernă nu găsește decît rareori obiectele portative care-i sînt necesare (cercuri, eșarfe, panglici, steaguri, corzi, mingi de dimensiunea oficială etc.), iar absența magneziului, a apărătoarelor pentru palme, sînt alte articole, tot atît de necesare, dar extrem de greu de procurat. Cred că rezolvarea acestei situații nu poate fi determinată decît de păstrarea unei strînse legături între întreprinderile producătoare de materiale sportive și federațiile de specialitate. Pînă acum, însă, nimeni nu ne-a vizitat, deși noi am semnalat deseori carențele despre care v-am vorbit.".

HANDBAL (secretar general, prof. Lucian Grigorescu): „Echipamentul existent în magazine, destinat handbalului este în general suficient și de bună calitate. Mă refer la treninguri, chiloți și tricouri. Aș opina pentru mărirea gamei de culori a tricourilor și pentru îmbinarea lor mai armonioasă. Lipsesc, însă, din comerț cotierele și genunchierele întărite cu burete, precum și apărătorile pentru portari — materiale indispensabile jucătorilor de handbal. Apoi, calitatea mingilor (atunci cînd se găsesc de cumpărat!) lasă de dorit, ele deformîndu-se foarte repede, avînd o mică rezistență la uzură, mai ales din cauza aței cu care sînt cusute — ață extrem de fragilă. Nici calitatea tenișilor nu ne mulțumește, dar apariția în comerț a pantofilor de tip „încălzire atletism" a suplinit acest lucru".

JUDO (secretar general, prof. Anton Muraru): „Cum putem fi mulțumiți de ceea ce ne oferă producția materialelor sportive, atîta timp cît disciplina noastră NU EXISTĂ pentru întreprinderile furnizoare?! La cei peste 13.000 de sportivi legitimați magazinele de specialitate nu pot oferi nimic, nici costume, nici saltele specifice sportului nostru pentru simplul motiv că nimeni nu le produce! Am făcut numeroase demersuri, am luat legătura cu Ministerul Industriei Ușoare, cu fabrici de țesături și confecții, am fost trimiși de la... „Ana la Caiafa" dar iată că au trecut anii și lucrurile stau tot așa, secțiile de judo procurîndu-și costume prin comenzi la cooperative, la prețuri piperate. Și aceasta nu din vina noastră... !"

★

Spațiul nu ne permite să enumerăm și celelalte materiale care lipsesc din comerț sau sînt de o calitate necorespunzătoare, dar concluzia firească în urma celor arătate mai sus este că producția articolelor sportive nu îndeplinește nici pe departe cerințele activității de performanță, cauzînd în acest fel serioase greutăți în procesul de antrenament al sportivilor.

Și dacă vom cere întotdeauna sportivilor noștri rezultate de valoare, atît pe plan intern, cît și internațional, de ce să nu cerem și celor care răspund de asigurarea bazei materiale — producători, întreprinderi comerciale, merceologi, responsabili de magazine etc. — marfă de calitate, într-o cantitate suficientă, la nivelul cerințelor mereu crescînde ale sportului de performanță?

Horia ALEXANDRESCU

fotbal

DUPĂ VERIFICAREA DE MIERCURI A LOTULUI

(Urmare din pag. 1)

rești, Elveția la Zürich, Cehoslovacia la Guadalajara sau făcea meci egal cu R.F.G. la Stuttgart! „Unsprezecele" nostru național poate căpăta noi potențe valorice prin recuperarea, mai întîi fizică și apoi ca randament, a lui **Dumitru**, prin reîncorporarea lui **Dinu**, prin **recuperarea altor jucători de valoare aflați, deocamdată din diverse motive în afara lotului național.** Eforturile federației, ale tehnicienilor săi, ale antrenorului echipei, trebuie, prin urmare, îndreptate în ambele sensuri, adică atît spre **continua creștere a capacității de joc, de exprimare în teren a garniturii actuale, cît și spre recuperarea tuturor jucătorilor noștri consacrați,** spre valorificarea experienței lor.

Și acum, scurte notații asupra jucătorilor care au apărut pe teren miercuri. **Adamache** și-a făcut datoria cu succes; în prima repriză a avut două intervenții excepționale; după pauză a fost mai puțin solicitat dar a apărat cu siguranță. **Sătmăreanu**, util în ofensivă, a fost însă de cîteva ori trecut cu ușurință de Șimov, mai ales în primele minute. **Dobrău** e un jucător sobru, plin de energie, îi trebuie însă mai multă experiență, pe care, la vîrsta sa, o poate căpăta. **Antonescu a** fost o surpriză plăcută, muncind mult și manifestînd o evidentă dorință de a se impune. Prea... activ uneori (cînd s-a dus în atac, după „maniera Dinu") a cam riscat dar este, credem noi, un om pe care lotul trebuie să-l adopte. Ceea ce nu înseamnă, desigur, că problema cuplului de fundași centrali trebuie ștearsă de pe agenda preocupărilor, am zice chiar... grijilor! Remarcabilă, miercuri, și contribuția în atac (chiar și la **combinații de atac!**) a lui **Deleanu** dar și el trebuie să-și tempereze elanurile, reținînd că înainte de orice este apărător. **Anca** și **Nunweiller** s-au luptat, ca mijlocași, mai mult, poate, decît alții cu terenul greu, dar au dovedit resurse. Trebuie să reflecteze însă mai mult **asupra importanței jocului direct și asupra ponderii pe care jocul lor o are în orientarea generală a echipei**, pe care o dorim pătrunsă de **mișcare**, de **spirit ofensiv**, de **pase în adîncime**. În atac, **Dobrin** a făcut miercuri lucruri de o mare frumusețe, jucînd inspirat, variat, cu multă personalitate. Tînărul **Roznai**, mai activ în prima parte a jocului, s-a văzut mai puțin după reluare. Este un jucător cu calități, se deplasează **bine, are simțul plasamentului, poate da mai mult, dacă este mai mult jucat.** După cum l-am văzut miercuri, credem că merită în continuare încredere, are un fond fotbalistic valorificabil, chiar dacă la debut a fost oarecum estompat. **Dembrovschi** și **Lucescu** în nota lor medie, cu un plus pentru primul, care a știut să apară prompt la gol și un minus pentru cel de al doilea pentru lipsa de concentrare (oboseală?) în unele pase decisive sau acele mișcări în plus care-i întîrzie centrarea.

Ne oprim, deocamdată, aici pentru că — deși util — **meciul cu Akademik nu poate fi supralicitat.** Dacă s-ar fi jucat cu națională Greciei, poate că verificarea ar fi fost mai concludentă.

Așa încît, pînă la probe contrarii certe, ceea ce rămîne în legătură cu optica noastră asupra echipei naționale este ultimul său meci întîrtări, cel cu Finlanda.

Să vedem ce va fi la 29 octombrie și mai ales în anul viitor cînd se va decide calificarea.

Pentru că acest amical 5—0 al nostru nu poate fi opus recentului 5—0 (oficial și cu efect în clasament) de la Dresda...

UN PUNCT DE VEDERE AL CLUBULUI „STEAGUL ROȘU" BRAȘOV

În legătură cu accidentarea jucătorului brașovean Marin Olteanu, în minutul 85 al meciului cu Rapid, la redacție ne-a sosit o scrisoare din partea clubului sportiv „Steagul Roșu", semnată de președintele său, tov. Ion Indrei.

În această scrisoare, clubul brașovean afirmă că jucătorul rapidist Năsturescu l-a lovit intenționat pe Olteanu (punîndu-i o „talpă", după ce arbitrul fluierase și oprise jocul pentru un fault), nefiind deci de acord cu punctul de vedere exprimat de trimisul nostru.

În urma acestei scrisori, ne-am adresat și observatorului federal (Cornel Drăgușin). Acesta ne-a declarat că apreciază intrarea lui Năsturescu drept „fault de joc".

În orice caz, accidentarea lui Olteanu este regretabilă, cu atît mai mult cu cît acest talentat jucător a cunoscut în ultimul timp o frumoasă afirmare, meritele sale fiind recent recunoscute și prin chemarea în lotul reprezentativ.

GIOCONDA, DEOCAMDATĂ FĂRĂ SURIS!

Repede și în mare șoaptă, ca să nu ne audă concurența, dacă s-ar putea chiar pe mutește, prin semne, să o spunem sincer și vesel: echipa României de fotbal nu s-a mișcat rău, pe arătura aceea de teren; echipa României de fotbal n-a pierdut meciul de antrenament cu bulgarii și n-a făcut meci nul; a dat chiar cinci goluri, dintre care trei foarte, foarte frumoase; Dobrin s-a mișcat excelent, Radu a muncit ca un miner, Roznai acela s-a văzut binișor, Hajnal a dat un pas memorabil cu cilciul, Lucescu a fost serios, și ținînd-o tot într-o șoaptă v-aș mai putea înșira cîteva tangouri... A, dacă echipa ar fi făcut meci nul și s-ar fi comportat lamentabil, dacă Angelo nu i-ar fi introdus pe Hajnal, pe Roznai, pe Anca, aș fi sărit ca ars, și aș fi deschis o gură cît o șură fie și pentru un meci de antrenament. Ce, un meci de antrenament nu e bun pentru o gargară, pentru un mic exercițiu de urlat?... Parcă eu n-aș putea sări la Angelo să-i spun vreo două pentru că l-a adus prematur pe Roznai în națională? Pînă acum i-am dat cu parul că nu ne oferă noutăți și e conservator. Acum l-aș putea lua de gît, invers, că prea face pe inovatorul.. Orice putem face cu omul ăsta, cu oamenii ăștia fiindcă și ei fac ce vor cu nervii noștri. Dar în timp ce noi, chibiții, nu ne găsim niciodată în poziție de **zugzwang** (cum se zice în șah la chestia aceea **cînd orice joc e mat**) — ei orice joacă, oricum joacă, riscă să fie mat. Fotbalul e un șah în care chibiții pot face oricînd mat pe șahiști! Dement sport — fie vorba între noi, dar mai frumos chiar decît șahul, unde România a prins o Olimpiadă de te freci la ochi de uimire, victorii după victorii, ratări care ne împiedică să învingem cu 4—0 și să ne mulțumim cu un 2½—1½, probleme dureroase în sensul dacă venim printre primii patru din lume sau între primii opt, după ce ne-am calificat în finală cu bătăi de inimă și sudori reci. Iată de unde a sărit iepurele olimpic — dar ce să-i faci dacă la noi destinul lui Batacliu e mai fascinant decît performanțele lui Ghizdavu... După cum nu știu cîți oameni își pierd cîte ceva din somnul de noapte, privind la fetele acelea care se omoară și se prăpădesc la Burgas, căutînd cu țipete mari „un coș" la care ajung cu greu... Victoriile la Ungaria și Polonia, mai ales, în ultimele secunde, după ce au fost conduse, după ce au biruit descurajarea și deruta, chemînd cu chiote nebune norocul, victoriile acelea meritau să fie văzute, ca să ne mai aerisim puțin de intoxicația cu Dumitrii și Răducani... (Superb, absolut încîntător articolul lui Fănuș, monologul lui de înger cu coadă de păun aflat în slujba Rapidului — am să ajung să țin cu Rapidul nu pentru că acolo apără Tamango, ci fiindcă-l apără Fănuș).

Dar mai tare decît șahiștii, decît Groman, decît Dobrin, mai strălucitor decît fotbalistul numit Năstase (cine e acest tovarăș? Unde a mai jucat?) mi s-a părut duminică Dem Rădulescu, actorul poreclit de noi și „Bibanul", invitat în studio să comenteze meciul de box Clay — Patterson. Un tele-eveniment! Topescu și Vornicu erau groggy, după trei poante și patru expresii „bombă", Bibanul amestecînd adorabil bunul simț, plăcerea de a șueta și a bate cîmpii cu un umor enorm și candid.

Plasticitatea cuvintelor — cum ar fi apariția unui boxer „care nu putea fi tăiat decît cu bomfaierul... sau rugămintea de a nu fi considerat „un Moisil al boxului"..., — bonomia, inteligența unor observații privitoare la meseria de actor și de crainic tv., la sport ca „parte din estetica vieții", la poezia caiilor, reportajul său de la meciul din copilărie dintre boxerii din Drăgășani și cei din Rm. Vîlcea, toate la un loc mă fac să le strig celor de la emisiunea „360 de grade": mai aduceți-l! să mai vină! sportul are nevoie de amatori ca Bibanul!

Ca să nu mai spun cîtă dreptate avea ortistul cînd ne-a pus în gardă cu privire la finala „Cupei Davis": meciul nu e jucat, ne-a spus Domnia Sa, cu acea „față" inimitabilă —, nu vă culcați pe o ureche, n-o luați ușor, „am auzit că Smith e un individ foarte ambițios"... Mai bine decît Bibanul nu s-a exprimat decît un singur om, un interlocutor al lui Țopescu din sala Dalles, aflat lîngă acea Giocondă deocamdată fără suris. Acel cetățean Georgescu era de părere că dacă învingem cu 3—2 e un rezultat de ajuns de onorabil... O mie de ani să mă fi gîndit și nu mi-ar fi trecut prin cap că așa se zice!... Vorba lui nenea Iancu: „Nene, vino să te pup!..."

BELPHEGOR

DUMINICĂ, ÎN CAPITALĂ

Stadionul 23 August, ora 13,30: Rapid — Petrolul Ploiești (tineret-rezerve); ora 15,30: Rapid — Petrolul Ploiești (Divizia A);

Stadionul Dinamo, ora 13,30: Dinamo — Steagul roșu (tineret-rezerve); ora 15,30: Dinamo — Steagul roșu (Divizia A);

Stadionul Metalul, ora 11: Metalul — Politehnica Iași (Divizia B);

Terenul Electronica, ora 11: Electronica Obor — Tehnometal (Divizia C);

Terenul Laromet, ora 11: Laromet — Flacăra roșie (Divizia C);

Terenul Constructorul, ora 13: Unirea Tricolor — Autobuzul (Divizia C);

Terenul Voința, ora 11: Voința — Sirena (Divizia C).

LACUL URSU SOVATA — KINIZSI DEBREȚIN 2-1 (1-0)

La Sovata a avut loc primul meci internațional de fotbal între formația locală Lacul Ursu, din Divizia C, și echipa maghiară Kinizsi din Debrețin, formație care activează în cea de a III-a ligă a campionatului Ungariei. Meciul s-a ridicat la un bun nivel tehnic și a fost urmărit de un mare număr de spectatori. Au marcat Bordaș (min. 10 — autogol) și Engi (min. 77) pentru localnici, respectiv, Bone (min. 86).

A. FEKETE-coresp.

FINALIZAREA — PUNCTUL NEVRALGIC AL ECHIPEI DE TINERET

Desigur că în jocurile-școală rezultatul trece pe planul secund, deoarece antrenorii intervin deseori în desfășurarea acțiunilor, cerînd repetarea unor exerciții; ei încearcă astfel să elimine deficiențele cele mai pregnante ale jucătorilor, și, în același timp, se străduiesc să sudeze cît mai temeinic „11"-le ce va fi folosit în meciul oficial.

Întîlnirea echipei de tineret, susținută miercuri după-amiază în compania **Petrolului Ploiești**, nu a avut caracterul mai înainte amintit, ci de verificare a potențialului actual al lotului ce va debuta — în deplasare, peste două săptămîni — în campionatul european de tineret. Deci, era de așteptat ca toți componenții lotului, care de altfel au și fost folosiți pe o durată mai mică sau mai mare, să evolueze la nivelul maxim, să apeleze la toate cunoștințele lor pentru a arăta că pot reprezenta cu cinste fotbalul nostru în competiția europeană. Dar, comportarea lor s-a situat cu mult sub limita posibilităților fizice și tehnice. Este adevărat, așa cum s-a amintit și în cronica meciului, lotul de tineret a încercat să evolueze la un nivel cît mai apropiat cerințelor, dar, cu toate modificările efectuate pe parcursul jocului, cadeții n-au putut să-i întrecă pe petroliști. Dacă la mijlocul terenului, atît mișcarea jucătorilor cît și circulația balonului au fost bune, în schimb, jucătorii din compartimentele defensiv și ofensiv au manifestat carențe supărătoare. Fundașii, cu toate că și-au „ținut" destul de bine adversarii direcți, au greșit de cîteva ori și, firesc, înaintașii Petrolului i-au sancționat prompt, înscriind de două ori.

După cum s-a mai arătat, înaintașii s-au comportat slab, deși majoritatea lor fac parte din echipe de Divizia A. În cele 90 de minute, de puține ori cvartetul ofensiv a depășit apărarea adversă, dar și atunci înaintașii au mai încercat inutil să dribleze sau au expediat slab și imprecis balonul spre poartă. Este cazul să amintim și faptul că în partea a doua a reprizei secunde, unii jucători au dat semne de oboseală (Beldeanu, Troi, M. Stelian), ceea ce a determinat o scădere a ritmului jocului și, firesc, cedarea inițiativei partenerului de întrecere.

Pînă la confruntarea cu reprezentativa similară a Albaniei mai sînt peste două săptămîni și antrenorii lotului, C. Drăgușin și E. Jenei, mai au posibilitatea, la următoarea reunire a elevilor lor, să remedieze carențele, astfel ca debutul în competiție să se soldeze cu un succes.

P. VINTILĂ

TEMERI ȘI... SPERANȚE LA „POLI" — TIMIȘOARA

— Desigur, sperăm... Cine nu speră, oare? Dar pînă la ultima etapă mai sînt atîtea obstacole... pe drumul acesta lung...

...Și Ion Ionescu, antrenorul de la „Poli" Timișoara, privește îngîndurat pe fereastră, la frunzele galbene ce se rotesc prin aer.

— Echipa nu e rea. Am văzut-o cu Olimpia Satu Mare.

— Atunci a jucat destul de slab. La Arad, însă, a mers mult mai bine...

— Înseamnă că vă convin mai mult... deplasările?

— Într-un anumit fel, da. Acolo jucăm pe contraatac. Avem un cîmp mai larg de desfășurare. La noi, la Timișoara, echipele vin decise să se „super-betoneze" și ne descurcăm mai greu.

— Unde sînt plusurile și unde minusurile echipei?

— S-o luăm cu „plusurile". Trei fotbaliști de valoare care au întărit rîndurile noastre. E vorba de **Șchiopu**, de la Tîrnăveni, **Covalcic** de la Oradea și **Dașcu** de la Craiova, acum toți studenți la Timișoara. Echipa nu mai este „visătoarea" de pe vremuri. S-a deprins cu efortul serios la antrenamente. Avem noi instalații necesare unei echipe de fotbal: o saună, un bazin de recuperare, o cameră de oxigenare. Avem o medie de vîrstă destul de bună: 24 de ani. Ne-am despărțit de cei care nu mai răspundeau la cerințele noastre: Rotaru și Copăceanu joacă la o echipă din oraș iar Bungău, nerefăcut, se pregătește la formația secundă.

Acum să trecem la minusuri: echipa e încă „fragilă", mai ales în deplasare, unde gazdele se bat fără menajamente pentru victorie. Unii jucători sînt încă tributari comodității, indolenței, cum ar fi **Regep, Bojin, Mehedințu** — care pot da mult mai mult. Jocul la mijlocul terenului nu s-a cristalizat încă, iar atacul nu știe să se descurce în fața apărărilor supraaglomerate...

— Asta nu-nseamnă că nu priviți cu încredere viitorul...

— Bineînțeles. Avem un cuplu de atacanți centrali, **Bojin — Dașcu**, cu care am putea sparge toate „lacătele". Alte echipe n-au nici măcar un vîrf de atac. Jucătorii știu că joacă o „carte" decisivă în acest an. Avem un public cald, entuziast... Nu ne mai rămîne decît să ne pregătim tot mai serios, tot mai temeinic, să tratăm toate meciurile cu maximă exigență.

— Care sînt cele mai serioase pretendente la titlu?

— F. C. Bihor, C.S.M. Sibiu și Olimpia Satu Mare.

— Cum stați cu „rezervorul" de tinere elemente?

— Pregătim cîteva „piese" noi pentru angrenajul viitor al echipei. Dintre tinerii care promit aș putea cita numele lui: **Bărbuț, Hîrșoveanu, Rimneanțu, Giuchici...** Spre sfîrșitul acestui an veți auzi mai des de ei... vă asigur...

— Ce se-ntîmplă cu Surdan? Nu l-am văzut în echipă...

— Și-a terminat stagiul militar. El va reintra, foarte curînd, probabil pe postul de fundaș sau la mijlocul terenului, unde va fi mai multă nevoie...

— Credeți că, în sfîrșit, „Poli"...

— ...Va intra în „A"? Vom vedea. Deocamdată, iată sîntem la jumătatea turului... Ce-o mai fi vom vedea...

George MIHALACHE

HALAGIAN VA URMĂRI PE REAL MADRID

Întrucît pînă la 25 octombrie, Real Madrid nu va juca un meci în deplasare, în campionatul Spaniei, decît la 21 sau 22 octombrie, antrenorul piteștenilor, Fl. Halagian, se va deplasa atunci în Spania. La această dată Real Madrid va juca la Saragossa. Prilej pentru Halagian de a se documenta asupra manierei de joc a madrilenilor în deplasare.

Arbitru român la un curs în Iugoslavia

Arbitrul S. Mîndreș, vice-președinte al colegiului central, participă zilele acestea la un curs internațional de arbitri, organizat de federația iugoslavă la Opatija. Cursul se desfășoară în zilele de 13, 14 și 15 octombrie.

DRUMUL LUI MARIN OLTEANU SPRE NAȚIONALĂ A REÎNCEPUT DE PE MASA DE OPERAȚIE...

...Miercuri dimineață. Aflăm că Marin Olteanu, cea mai încercată victimă din ultima etapă, va fi operat la spitalul de Urgență. Doctorul Dumitru Tomescu și-a părăsit tricolorii venind special să-l opereze pe cel ce trebuia să debuteze în echipa națională. N-a fost, deci, fractură, cum au zis unii duminică seara. De la „informații" aflăm că operația a început. Așteptare lungă. De mai bine de o oră și jumătate, urcăm la „trei, la ortopedie". Doctorul își sprijină capul în palma dreaptă. E obosit după lunga luptă cu bisturiul și cu ligamentele. O undă de bucurie îi acoperă însă, fața: **„Una din cele mai grele operații pe care le-am efectuat!"**

— În fond, care a fost diagnosticul exact?

— Etorsă gravă de genunchi. Adică, ruptură de ligament intern, ruptura ligamentului încrucișat, ruptură de menisc. Aud că tot cu piciorul drept a mai avut necazuri în iarnă, în Maroc. Așa se explică, poate, gravitatea accidentului. Regret accidentul acesta care a însemnat un debut ratat ca și faptul că minimum șase luni Olteanu nu va mai juca fotbal. Acum însă, din punct de vedere al operației, sînt satisfăcut și optimist.

— Ce vrea să însemne acest optimism al dv.?

— Că Olteanu va mai juca fotbal, și încă de performanță și va uita momentul acesta trist pentru el. Dacă nu aveam speranța asta, nu urgentam intervenția chirurgicală. Se putea rezolva și fără bisturiu, dar după un an, doi, exista riscul ca piciorul să cedeze iar. Acum însă, totul depinde de voința lui, de dragostea lui pentru fotbal, de tăria sa de caracter, calități atît de necesare după ce i se va scoate ghipsul.

— Nici o grijă, tovarășe Tomescu, e serios și iubește fotbalul cu pasiune, de cînd era copil în Pantilimon, la Metalul. Se poate discuta cu el?...

...Camera 353. În patul de lîngă geam, Marin Olteanu. Un aparat de radio revarsă o melodie calmă. Discuția demarează greu. Acum trei sferturi de oră băiatul acesta era încă pe masa de operație. Răsfoiește ultimul număr al revistei „Fotbal". Cînd își vede fotografia, în dreptul celui mai bun om al meciului în care s-a accidentat, oftează lung: **„Mai bine primeam nota 4 și nu eram azi aici! Așa sînt eu, ghinionist! Înaintea meciului cu Danemarca, de la Copenhaga, cînd să fiu chemat la lot, fac gripă. În Maroc, dau un autogol, care n-a fost din vina mea, și pierd echipa. Intru în ultimul joc, la Tanger.. 6 minute și fac ruptură de mușchi la dreptul. Acum... Dar ce rost mai au regretele!"** Este limpede că „băiatul acesta sfios și cuminte ca o domnișoară", cum i-a zis o soră, e un temperament destul de tare, care se ridică deasupra durerii.

— Hai să discutăm deschis, Marine! Crezi că Năsturescu A VRUT să te loveas-ă?

— Cred! Eu trăiesc cu impresia asta! Am fost lîngă el; dv. ați fost la nu știu cîți metri, în afara terenului. Poate greșesc, dar eu cu impresia asta trăiesc! Acum, că a vrut, că nu a vrut, faptul e consumat...

— Crezi că nu al și tu partea ta de vină în faza aceea blestemată? Arbitrul fluierase...

Olteanu tace. Cere un Cico.

— Dacă aș fi știut ce se întîmplă!... Trebuia să rămîn la pauză la cabină...

— De ce trebuia?...

— Acum o lună am avut o entorsă, la dreptul. Și după zece minute din meciul cu Rapid am început să simt dureri pînă în zona genunchiului. Dar n-am vrut să ies. Fusesem convocat, doar, la lotul național! Tocmai cînd îmi luasem gîndul de la el, deși de trei ani și jumătate de cînd joc la Brașov nu știu dacă am făcut trei meciuri slabe. La pauză, Șerbănoiu a început să se încălzească. Trebuia să-l înlocuiască pe Ghergheli. I-am făcut semn antrenorului Proca să nu-l înlocuiască, spunîndu-i că eu nu mă simt prea bine și că nu știu cît o să mai joc. Dacă știam ce mă așteaptă, rămîneam la cabină, lăsam și națională și tot.

— Chiar nu te mai gîndești la națională?

— În primul rînd mă gîndesc să joc la echipa mea de club. După aceea o să mă gîndesc și la națională. Mai este pînă voi intra iar în teren... Dr. Tomescu ce v-a spus?...

— Dr. Tomescu mi-a spus că totul depinde acum de tine, de voința ta, de felul cum iubești fotbalul.

Fața lui Olteanu se destinde, în semn de bucurie sinceră. Socotește pe degete și spune: **„Duminică e a cincea zi după operație. Înseamnă că voi putea ieși în balcon să văd meciul de pe stadionul Dinamo. Voi trăi acum campionatul de la distanță. Dar eu voi fi mereu aproape de coechipierii mei, cărora le doresc să lupte în așa fel încît să nu se simtă lipsa lui Olteanu. Vor face și suferința mea mai ușoară, acum cînd știu că nu sînt pierdut pentru fotbal".**

...Duminică, pe stadionul Dinamo, va evolua echipa brașoveană. Acolo sus, la etajul trei, cineva o va urmări cu sufletul plin de speranțe...

Mircea M. IONESCU

„De-acum voi trăi o vreme, campionatul, de la distanță..."
FOTO: Dragoș NEAGU

DIN NECAZURILE ACTIVITĂȚII DE ARBITRU...

Duminica trecută s-au disputat jocurile celei de a VIII-a etape a Diviziei C. Puține victorii în deplasare. Cea mai prețioasă — **Mureșul Deva**, la Ghelar, unde de regulă toate echipele pleacă învinse. De asemenea, nici scoruri mari n-au fost prea multe: **Someșul Beclean** a pierdut iar cu 5—0, la Tg. Mureș, **Minerul Motru** — echipa cu cele mai multe goluri înscrise, 29 — a cîștigat cu 6—0 meciul cu **Pandurii Tg. Jiu**, tot cu 6—0 a învins și **Oltul Sf. Gheorghe** pe Forestierul Tg. Secuiesc, iar cu 5—0 au mai cîștigat **Prahova Ploiești** (cu Petrolul Berca), **Bihoreana Marghita** (cu Bradul Vișeu) și **Victoria Carei** (cu Minerul Baia Borșa). Destul de puține și amănuntele „de culise" furnizate de corespondenții noștri: meciul Autobuzul București — Sportul Ciorogîrla, la care au asistat maximum 100 de spectatori plătitori, a fost condus de o brigadă din... Galați, deci veniți de la mai bine de 200 de km, deși partida nu anunța deloc virtuți de derby. Bineînțeles, fondurile echipei gazdă, după plecarea arbitrilor, au fost serios zdruncinate...; ieșeanul **Cuperman** (transferat după cum se știe de la Politehnica la Unirea Iași — echipă aflată în acest moment pe ultimul loc al seriei I) a ratat un 11 m în minutul 86, și echipa (în care mai joacă și Moldoveanu) a pierdut cu 2—0, pe teren propriu, meciul cu noua promovată Strădunța Suceava!

Așa că — din lipsă de date suficiente — am coborît la F.R.F. și am deschis dosarul în care erau adunate toate foile de arbitraj și raporatele observatorilor federali de la meciurile etapei trecute. Și am dat peste:

„Subsemnatul Gheorghiu Mihail, arbitru de fotbal aparținînd de Colegiul județean Ilfov, delegat să conduc jocul dintre Constructorul Galați și I.M.U. Medgidia, declar următoarele:

— În min. 60 al jocului, la o centrare în careul oaspeților, sar la cap doi jucători. După ce au revenit la sol, fundașul central de la I.M.U.M. îi aplică un pumn în stomac adversarului, care cade la pămînt. Fiind foarte aproape de fază, am acordat fără ezitare 11 m, la care nici un jucător de pe teren n-a protestat (n. n. — scorul era în acel moment 0—0).

Cînd mingea a fost așezată însă la punctul de la 11 m, la marginea terenului a venit antrenorul oaspeților, Zaharia, care a strigat: „pe el, nu-l lăsați!", după care toată echipa a început să protesteze, împingîndu-mă, trăgînd de mine, ca să revin asupra deciziei. După două minute, fiind ferm pe poziție, spiritele s-au mai calmat și lovitura a putut fi executată.

— În min. 65, gazdele au înscris al doilea gol în urma unei faze în care un apărător a luftat și înaintașul gălățean a înscris nestingherit. Acum au început însă alte proteste, jucătorii de la I.M.U.M. zicînd, unii, că a fost fault în atac, alții, că ar fi fost ofsaid, nici eu nu știau prea bine ce să mai zică. Imediat a intrat pe teren și antrenorul Zaharia care a venit la centrul terenului și mi-a adresat un popot de insulte... După ce a terminat cu mine, a scos echipa de pe teren, iar eu, scurgîndu-se și cele 3 minute regulamentare, am fluierat sfîrșitul jocului. Era minutul 68.

— În continuare, jucătorii de la Medgidia tot nu s-au potolit, Serafet a aruncat cu mingea în mine, iar Zamfir m-a scuipat, a vrut să-mi rupă ecusonul, amenințîndu-mă că mă omoară cînd ies afară...

Ce comentarii am mai putea face?...

★

La meciul **U. M. Timișoara — Unirea Tomnatic** (3—0), arbitrul **Gh. Stăvăroiu** (Caransebeș) l-a eliminat pe jucătorii oaspeți **Iatan** și **Iscru**, în urma unor abateri clare de la regulamentul de joc. **„Ambii m-au insultat, apoi mi-au spus că sînt escroc, că am fost la ei, m-am îmbătat, că pe deasupra am plecat și cu valiza plină acasă și acum îi elimin! Precizez că, împreună cu I. Ritter și L. Szabo — care pot fi martori — am arbitrat într-adevăr la Tomnatic, dar în valiză n-am plecat decît cu echipamentul..."**

Prin urmare, insulte, calomnii... Trist. Iată singurul lucru pe care îl mai putem spune. E trist că pe terenurile noastre de fotbal se mai găsesc încă huligani. E trist că oameni cu părul alb sînt nevoiți să asculte asemenea insulte. Ar fi însă și mai trist dacă n-am face nimic pentru ca situația să se schimbe. F.R.F. și Comisia sa de disciplină trebuie să-și spună cuvîntul...

D. GRAUR

ÎN OBIECTIV, DIVIZIA C

FOTBAL meridiane

LIBUDA SUSPENDAT PE VIAȚĂ!

Numeroasele scandaluri care au măcinat începînd de la sfîrșitul ediției 1970 campionatul vest-german de fotbal, soldate cu numeroase suspendări, amenzi, echipe excluse din competiție sau penalizate nu s-au încheiat. Recent s-au descoperit amănunte noi în afacerile de corupție de la încheierea ultimului campionat, în urma cărora comisia de disciplină a Federației de fotbal a R. F. a Germaniei a anunțat suspendarea altor doi jucători. Este vorba de internaționalul **Reinhard Libuda** și de **Klaus Fischer**, foști echipieri ai lui Schalke 04, acuzați și găsiți vinovați de comisia de anchetă de încasarea unor sume de bani pentru facilitarea succesului echipei Arminia Bielefeld, în meciul pe care aceasta l-a susținut în ultimele etape ale campionatului trecut împotriva lui Schalke 04, pe terenul acestela. Schalke a pierdut acel meci cu 1—0, rezultat care a influențat foarte mult configurația finală a clasamentului ligii. Libuda a fost suspendat pe viață, în timp ce lui Fischer i-a fost retrasă licența pe două sezoane. În plus, cei doi vor trebui să plătească serioase amenzi, precum și cheltuielile necesitate de anchetă.

De remarcat că Libuda joacă în prezent în Franța, la Strasbourg. Se așteaptă hotărîrea U.E.F.A. pentru a decide dacă Libuda are sau nu dreptul să activeze sub jurisdicția altei federații.

ȘTIRI, REZULTATE

● La Bratislava s-a disputat meciul dintre echipa locală Slovan și formația Union Viena, contînd pentru „Cupa de vară". Victoria a revenit cu scorul de 4—0 (0—0) fotbaliștilor cehoslovaci.

Clasamentul final al grupei a 5-a a competiției: 1. Slovan Bratislava — 10 p.; 2. Union Viena — 6 p.; 3. F. C. Zürich — 5 p; 4. Djurgaarden Stockholm — 3 p.

● În cadrul „16-milor" de finală ale „Cupei ligii engleze" a fost înregistrată o mare surpriză: echipa Bristol Rovers, care activează în liga a III-a a campionatului, a eliminat din competiție, cu scorul de 2—1, cunoscuta formație Manchester United. Într-un alt joc, Leeds United a învins cu 2—0 pe Aston Villa.

● În campionatul Braziliei — echipele sînt împărțite pe criterii geografice, în mai multe serii — ultima etapă a fost favorabilă formațiilor din Rio și São Paulo care s-au impus în deplasare. Doar Fluminense a terminat la egalitate (0—0) cu Bahia, dar Flamengo, Vasco da Gama, Palmeiras și São Paulo au cîștigat în serie. În derbyul cariocas, Botafogo, fără pregătire fizică și lipsită de cunoscuții săi atacanți Jairzinho, Robert și argentinianul Fischer, a cedat punctele în fața fromației F. C. America. Deținătoarea titlului, Atletico Belo-Horizonte a confirmat revenirea sa în formă cîștigînd în fața echipei Curitiba, liderul grupei B. Iată primele clasate: **Grupa A** — Vasco da Gama 9 p, Internacional Porto Alegre, F. C. America și São Paulo 8 p; **Grupa B** — Cruzeiro 11 p, Curitiba 10 p, Palmeiras și Flamengo 9 p; **Grupa C** — Santa Cruz 9 p, Corintians 8 p, Atletico 7 p; **Grupa D** — Gremio 10 p, Fluminense 9 p, F. C. Santos 8 p.

MECIURI INTERNAȚIONALE

ANGLIA — IUGOSLAVIA 1-1 (1-0)

Așa cum s-a anunțat, miercuri seara, pe stadionul Wembley din Londra a avut loc meciul internațional amical dintre echipele **Angliei** și **Iugoslaviei**. Partida, disputată sub privirile a peste 50 000 de spectatori, a fost de un bun nivel tehnic și s-a încheiat — după cum am anunțat în ziarul de ieri — la egalitate: 1—1 (1—0). Gazdele au deschis scorul în min. 40 prin **Royle**, iar oaspeții au obținut egalarea datorită golului înscris în min. 48 de **Vladici**.

Arbitrul italian **Aurelio Angonese** a condus următoarele formații: **ANGLIA: Shilton—Mills, Lampard, Storey, Blockey, Moore, Ball, Channon, Royle, Bell, Marsh; IUGOSLAVIA: Marici — Krivokucea, Stepanovici, Paulovici, Katalinski (Holțer), Paunovici, Petkovici, Acimovici, Bajevici, Vladici, Geaici.**

SPANIA — ARGENTINA 1-0 (1-0)

Pe Stadionul „Santiago Bernabeu" din Madrid, în prezența a peste 30 000 de spectatori, s-a desfășurat întîlnirea internațională amicală dintre selecționatele **Spaniei** și **Argentinei**. Fotbaliștii spanioli au terminat învingători cu scorul de 1—0 (1—0) prin golul înscris în minutul 32 de **Asensi**.

În luptă pentru balon fundașul dreapta spaniol Jose Luis (echipament de culoare închisă) și mijlocașul argentinian Rols. (Fază din meciul amical Spania — Argentina, desfășurat miercuri seara pe stadionul „Santiago Bernabeu" din Madrid, cîștigat cu 1—0 de echipa spaniolă)

CONCURSUL SPECIAL PRONOSPORT DE DUMINICĂ

Concursul special Pronosport de duminică 15 octombrie a.c., oferă participanților cîștiguri suplimentare din fondul special în valoare de 250.000 lei, din care 2 autoturisme: 1 DACIA 1300 și 1 TRABANT 601. Deci, la acest concurs — în afara cîștigurilor obișnuite în bani — se mai pot obține cîștiguri suplimentare în bani de valoare variabilă și autoturisme. Cele două autoturisme vor fi acordate prin tragere la sorți.

Participarea se face pe aceleași buletine (bilete) cu care se joacă la concursurile obișnuite și cu aceleași taxe de participare. Precizăm că numai biletele (buletinele) cu o taxă de participare de minimum 15 lei iau parte și la cîștigurile suplimentare în bani și autoturisme.

Publicăm în continuare programul acestui concurs: I: Dinamo — Steagul roșu; II: A.S.A. Tg. Mureș — F.C. Argeș; III: S.C. Bacău — Steaua; IV: Rapid — Petrolul; V: Jiul — C.F.R. Cluj; VI: Farul — Universitatea Craiova; VII: Universitatea Cluj — Sportul studențesc; VIII: U. T. Arad — C.S.M. Reșița; IX: Bologna — Roma; X: Lazio — Juventus; XI: Sampdoria — Internazionale; XII: Verona — Fiorentina; XIII: Cagliari — Palermo.

● Înscrierile pentru „RALIUL AUTOMOBILISTIC AL CÎȘTIGĂTORILOR LA LOTO-PRONOSPORT", continuă. La acest raliu se oferă importante premii în obiecte și bani. Autoturismele vor intra în concurs, în clasament comun, împărțite pe următoarele clase: cl. I: TRABANT; cl. II: FIAT 850; III: ŠKODA; IV: DACIA 1100; V: MOSKVICI; VI: DACIA 1300; VII: special (alte tipuri de mașini).

Rubrică redactată de LOTO-PRONOSPORT

FINALA CELEI DE A 61-a EDIȚII A „CUPEI DAVIS"

Echipa României, în timpul festivității tragerii la sorți, ieri, în sala de marmură a Casei Centrale a Armatei

DERBYUL MONDIAL NĂSTASE – SMITH

(Urmare din pag. 1)

scrise. Ilie Năstase a lansat primul atac: „Foarte bine! O dată și odată tot trebuia să joc cu Stan. Foarte bine!" *Țiriac zimbea calm. Pentru el erau importanți nu atît sorții, cît numele celui de-al doilea american.*

„Gorman este un mare jucător. Vreau să vă reamintesc că acest Tom Gorman este nici mai mult, nici mai puțin, decît semifinalistul Wimbledonului de anul trecut și Forest Hillsului din acest an. Cu toate acestea, Tom este un jucător care-mi convine mai mult decît Solomon. O spun direct!"

În rotonda de lîngă Sala Coloanelor, Stan Smith, Ilie Năstase, Ion Țiriac și Tom Gorman, își strîngeau mîinile zîmbind. Dar, în privirile tuturor se simțea aviditatea cu care voiau să-și citească gîndurile...

Cineva îmi spunea, privindu-i: „Stan Smith are o stăpînire pe care nu i-o cunoșteam. Aseară am văzut trei filme împreună, dar el era mereu cu gîndul la meci. La un moment dat mi-a spus: „Acest Năstase este un jucător fantastic. Uneori îți este imposibil să găsești o replică. Imaginează-ți cît îmi va fi de greu".

Sala comentează. Unii salută sorții. Alții au rezerve. Primilor le plac meciurile care se încheie prin k.o. Ceilalți preferă deciziile la puncte. Unii ar fi preferat un Năstase — Smith în ultimul meci, ca într-o apoteoză. Alții sînt mulțumiți de faptul că la sprintul final se angajează Năstase și Gorman... Cei mai mulți reflectează... filozofic: „Orice tragere la sorți e privită din unghiuri diferite. Dar, la nivelul unor asemenea campioni, jocul sorților e mai puțin important. Ce s-ar face, însă, cronicarii, dacă n-ar avea la îndemînă acest formidabil pretext de variațiuni pe tema sorților?"

...Așadar, sorții au decis.

Destinul celei de a treia finale româno-americane pentru străvechea Salatieră de argint își dezvăluie treptat tainele. Alaltăieri a reușit să alunge norii, după zile care păreau nesfîrșite. Ieri a reușit să așeze jucătorii exact în poziția de la Charlotte, pentru ca datele revanșei să intre perfect în perimetrul echivalențelor.

Astăzi, la amiază, Salatiera de argint va trăi unul dintre momentele sale cele mai glorioase, chiar dacă istoria ei aproape centenară a avut atîtea și atîtea capete de afiș.. Cîte din finalele ei au opus, în primul șoc, un meci al amiezei, la propriu și la figurat, pe cîștigătorul Wimbledon-ului și pe cel de la Forest Hills?

Fie ca această sărbătoare unică în istoria sportului românesc să se bucure de lumina și dulceața soarelui nostru de octombrie.

(Urmare din pag. 1)

lui **Gorman.** Deși adversarul său a fost preferat de **Ralston** lui **Solomon** tocmai pentru plusul de constanță și experiență. Deci, meciul cu Gorman se anunță și mai dificil pentru Țiriac. Totuși, calitățile multilaterale demonstrate cu prisosință de român ar putea să primeze.

Fără îndoială că rezultatele primei zile vor conta în modul de abordare a meciului de dublu de sîmbătă, care și el apare, în condițiile date, ca foarte important. Cît de reținuți am fi în aprecieri, nu putem însă să nu observăm că perechea noastră are un avantaj, cel puțin de ordin psihologic, din start. Anul trecut la Charlotte, tandemul **Năstase-Țiriac** a cîștigat la **Smith-Van Dillen,** fără să lase vreun set. Chiar dacă partenerul lui **Smith** ar fi înregistrat între timp o anumită creștere valorică, ea nu ar putea cîntări totuși atît de mult în fața unui cuplu aureolat și în formă ca cel alcătuit de români. Dacă ar fi să nu reținem decît faptul că în cele cinci partide de dublu susținute în actuala ediție a „Cupei Davis", Ilie și Țiri nu au pierdut decît un singur set și este suficient de elocvent. Dar cuplul român a scos la iveală și valențe cu mult superioare.

În sfîrșit, ziua a treia (duminică) programează mai întîi partida **Țiriac—Smith,** urmată de întîlnirea **Năstase—Gorman.** Desigur, în funcție de evoluția scorului general de pînă atunci, fiecare dintre aceste două meciuri își are ponderea lui. Cert este că dacă rezultatul final n-ar fi încă decis și totul ar depinde de **Ilie Năstase,** atunci, cu toate eforturile lui **Gorman,** ar fi aproape imposibil de crezut că sprintul spre victorie al românului ar mai putea fi oprit. Dar pînă duminică vom mai trăi destule emoții. Așa că să așteptăm deocamdată să vedem ce ne vor aduce primele meciuri.

O dată cu ora marelui tenis a sosit și momentul tenisului românesc. Îi dorim încununat pe deplin în această tentativă de prestigiu.

PRIMELE ECOURI

(Urmare din pag. 1)

cătorii mei. Mi-a fost foarte greu să aleg pe echipierul nr. 2, dar forma mai bună a lui Tom Gorman m-a decis. Consider că el are șanse mai bune decît Solomon, pentru un rezultat favorabil în confruntarea rachetelor secunde, cu Țiriac".

ION ȚIRIAC: „Totdeauna, fiecare spune că tragerea la sorți este bună. De data aceasta, însă, cu toată sinceritatea cred că ea este cu o idee mai bună pentru echipa noastră. Eu îl doream pe Gorman ca adversar, nu pe Solomon! În ceea ce privește pregătirea, noi am făcut tot ce era omenește posibil pentru a ne prezenta cît mai bine în acest meci de mare răspundere. Cred că vom cîștiga!"

ILIE NĂSTASE: „E bine că întîlnesc în primul meci, pe Stan Smith. Voi juca mai relaxat în celelalte... Deși știu cît de greu este să fii omul care pornește primul după semnalul de start și cel care trebuie să dea radamentul maxim. Mai ales cînd ai un adversar atît de incomod ca Smith. Dar eu am de luat o revanșă în fața lui Stan și voi încerca să n-o ratez!".

STAN SMITH: „Pentru mine, este exact tragerea la sorți de anul trecut, de la Charlotte! Sper să pot reedita victoria mea de atunci în fața lui Ilie Năstase. Oricît de greu ar fi".

DWIGHT F. DAVIS jr., fiul celebrului donator al trofeului: „Pentru prima oară în România și pentru a doua oară în Europa, la o finală a Cupei Davis, aștept cu emoție eveniментul. Am fost, în anii tinereții, spectator la meciul susținut de echipa americană la Wimbledon, în 1937, cînd reciștigam trofeul de la englezi. Acum trebuie să-l apărăm, în fața unor adversari de mare clasă. Vă fi interesant!".

FRED PERRY, fost triplu campion la Wimbledon (1934—36) și de patru ori în echipa Angliei, deținătoare a „Salatierei" (1933—36): „N-am jucat în finala din 1937, altfel trofeul nu pleca de pe bătrînul continent... Acum, este prima șansă reală de a-l readuce în Europa. Deși se întîlnesc formații foarte apropiate ca forță, cele mai bune din lume la ora actuală, consider că balanța șanselor înclină net în favoarea românilor. Mai ales după ce Țiriac a primit avantajul de a juca proaspăt meciul său cu al doilea echipier american. Iar Năstase va juca bine, la nivelul său real — sînt convins — marele său meci cu Smith, în prima zi".

ȘTEFAN GEORGESCU, căpitanul jucător al echipei României: „E bună tragerea... Mi-era teamă ca Țiriac să nu fie obligat să joace în a treia zi meciul cu Gorman, cînd ar fi fost mai greu pentru el. Aceasta este singura mențiune deosebită ce se poate face asupra felului cum au căzut sorții. Dar, toate meciurile din cele trei zile sînt dificile. Băieții s-au pregătit cu o rîvnă deosebită și au dorința arzătoare de a obține victoria".

TOM GORMAN: „Mă simt în formă. Sper ca prima mea apariție într-o finală a Cupei Davis să coincidă cu un succes!"

CURRY KIRKPATRICK, trimisul special al revistei de specialitate „Sports Illustrated" — New York: „Selecționarea lui Gorman a fost decisă de meciurile directe, de pregătire, dintre el și Solomon. Dacă la Paris, acesta din urmă cîștigase de două ori, aci la București, Gorman a cîștigat de patru ori la rînd. Îi cred capabil să-l învingă pe Țiriac, iar atunci echipa americană are victoria ca și asigurată...".

BERNARD KIRSCH, trimisul special al ziarelor „New York Times" și „International Herald Tribune": „Deși echipele sînt foarte egale, cred că, datorită tragerii la sorți — care expune pe Năstase la un meci greu chiar din start — șansele americanilor sînt mai bune".

CHRISTIAN COLLIN, trimisul special al agenției „France Presse" — Paris: „Meciul va fi decis de proba de dublu. Aci, dacă românii reușesc să se ridice la valoarea lor de acum doi ani la Roland Garros, de pildă (n.n. cînd au cîștigat marele turneu), atunci sînt puse bazele victoriei. Altfel, americanii au șanse mai bune, mai ales că dispun de o zestre de un punct ca și asigurată în ultimă zi, prin Smith împotriva lui Țiriac. Dacă acest punct este al trelea...".

BOB HOWE (Australia), fost multiplu campion de dublu la Wimbledon, Forest Hills și Roland Garros: „Românii vor cîștiga cu 4—1! Năstase este într-o formă excepțională, iar Țiriac la valoare maximă. Am jucat ieri contra dublului românilor și n-am nici o îndoială asupra eficienței sale. E clar..."

Campionatul european de baschet feminin

ROMÂNIA A ÎNVINS ITALIA (46-38) ȘI S-A CALIFICAT ÎN TURNEUL FINAL

BURGAS, 12 (prin telefon, de la trimisul nostru special). Joi seara, în ultimul meci susținut în cadrul grupei A a ediției a XIII-a a campionatului european feminin de baschet, reprezentativa României a obținut o victorie clară în fața Italiei — 46—38 (24—17) — într-o întîlnire decisivă pentru calificarea sportivelor noastre în turneul pentru locurile I—VI. Realizînd acest succes, selecționata României s-a clasat pe locul 3 în grupa A, după formațiile Uniunii Sovietice și Ungariei, și înaintea Iugoslaviei, Poloniei și Italiei. În turneul final, care începe sîmbătă la Varna, reprezentativa României va evolua alături de cele ale U.R.S.S. și Ungariei (calificate din grupa A), Bulgariei, Cehoslovaciei și Franței (grupa B).

Prin victoria obținută în preliminarii în fața Ungariei, baschetbalistele românce pornesc în turneul final, unde vor avea de susținut doar trei meciuri (cu Bulgaria, Cehoslovacia și Franța), cu avantajul celor două prețioase puncte, și, teoretic, au asigurat, deocamdată, locul 5 în Europa (față de locul 8 pe care l-au cedat atît în 1968 cît și în 1970).

În partida de joi jucătoarele noastre s-au comportat mai bine decît în întrecerile anterioare, mai ales sub aspectul procentajului realizat la aruncările din acțiune, încă, insuficient, dar totuși superior celui din partidele precedente. Determinante, în acest succes, au fost sistemul defensiv al formației române, combativitatea cu care purtătoarele tricourilor naționale au luptat pentru recuperări de sub ambele panouri și intercepții, precum și respectarea disciplinei tactice, îndeosebi în repriza a doua. În această perioadă, avînd permanent un avans de 9—11 puncte, formația țării noastre a utilizat aproape în exclusivitate atacuri poziționale de lungă durată, iar cînd a fost cazul a folosit cu succes și arma contraatacului.

Scorul a evoluat la început în favoarea adversarelor, care au condus cu 6—2 în min. 4. În continuare, tabela de scor a indicat de mai multe ori egalitate: 11—11 (min. 10), 13—13 (min. 13). Din acest moment, baschetbalistele românce iau pentru prima oară conducerea, pe care nu o vor mai ceda pînă la sfîrșit. Am condus cu 18—13 în min. 16, 28—17 în min. 24 și de aici înainte întrecerea se va reduce la încercările disperate ale formației italiene de a recupera din handicap. Acestea însă s-au lovit cu regularitate de apărarea dîrză și tenace a sportivelor noastre. Reprezentantele noastre au dominat finalul și au cîștigat pe merit un meci în care încordarea nervoasă s-a făcut din nou simțită la ambele echipe.

Au marcat: Gugiu 14, Nicola 11, Ciocan 9, Diaconescu 5, Szabados 4; Tita 3 (a mai jucat Szabo) pentru prima reprezentativa României respectiv, Corsini 2, Milocco 6, Trevissi 11, Bozzolo 6, Piancastelli 4, Bocchi 4, Gorlin 4, Alderighi pentru Italia. Au arbitrat foarte bine **G. Gancev** (Bulgaria) și **J. Nowak** (Cehoslovacia).

Alte rezultate — **BURGAS: U.R.S.S. — Ungaria** 73—39 (28—21); **Polonia — Italia** 43—36 (19—15); **Ungaria — Polonia** 52—47 (35—21).

VARNA: Cehoslovacia — Austria 79—56 (40—15), **Bulgaria — Olanda** 53—38 (22—23); **Franța — R.D. Germană** 58—47 (33—25); **Franța — Austria** 72—48 (31—18); **R.D. Germană — Olanda** 54—53 (23—23).

La ora convorbirii telefonice, sînt în curs de desfășurare meciurile **U.R.S.S. — Iugoslavia** (34—25 în min. 16) și **Cehoslovacia — Bulgaria** (la Varna).

Vineri, toate echipele au zi de odihnă, întrecerea urmînd a fi reluată sîmbătă, în Palatul sporturilor din Varna.

D. STANCULESCU

FINIȘ PALPITANT LA OLIMPIADA DE ȘAH

SKOPLJE, 12 (prin telefon, de la trimisul nostru special)

Oboseala și tensiunea nervoasă și-au pus amprenta hotărîtor pe finișul palpitant al acestei ediții jubiliare a Olimpiadei masculine de șah. **Runda a 14-a, penultima,** a confirmat starea de spirit care domnește în întrecerea celor mai puternice echipe ale lumii, dînd naștere la **cîteva surprize** de mari proporții.

Cine și-ar fi putut închipui, de pildă, că reprezentativa **U.R.S.S.,** cu doi foști campioni mondiali în formația prezentată la această rundă (Petrosian și Smislov), va scăpa ca prin minune de înfrîngere, în întîlnirea cu modesta echipă a **Argentinei,** aflată pe penultimul loc!? Sud-americanii, uluiți probabil de pozițiile bune pe care le dețineau în acest meci, au acceptat propunerea de a se înscrie remize la toate cele patru table (Petrosian — Garcia, Korcinoi — Rubinetti, Smislov — Debarnot, Karpov — Hase). Așadar, 2—2. Analizele ulterioare au arătat că deținătorii titlului olimpic ar fi trebuit să piardă acest meci, în mod normal, cu scorul de 1—3!

În această conjunctură, formația **Ungariei** (care cîștiga ultima dată Olimpiada de șah în 1928, la Haga) a socotit că i s-a ivit o șansă cu totul neașteptată și a forțat la maximum situația în întîlnirea cu tenacea echipă a **Olandei.** După patru ore de joc, șahiștii maghiari conduceau cu $2\frac{1}{2}$—$\frac{1}{2}$, aflîndu-se astfel la numai o jumătate de punct în urma liderului, echipa sovietică. Dar, în cea de a patra partidă — și într-o poziție net cîștigată — Forintos a depășit timpul de gîndire la Ree și scorul final a fost doar $2\frac{1}{2}$—$1\frac{1}{2}$ în favoarea șahiștilor maghiari.

Resimt duritatea finișului și echipierii reprezentativei **României.** În meciul cu selecționata **R.F. a Germaniei,** Ghițescu s-a declarat din nou indisponibil, ceea ce a produs perturbații în alcătuirea formației noastre. În aceste condiții, ni se părea logic ca echipa să fie alcătuită în așa fel încît Ghizdavu — șahist eminamente ofensiv — să aibă piesele albe. Conducerea noastră tehnică a procedat însă altfel, alinîind formația: Gheorghiu (cu negrele), Ciocâltea (cu albele), Ghizdavu (cu negrele) și Partoș (cu albele). Ungureanu nu a fost utilizat.

Partoș a remizat repede cu **Kestler,** iar **Ciocâltea** l-a învins foarte frumos pe marele maestru **Darga,** capturîndu-i dama în 22 de mutări. În schimb, **Gheorghiu** (cu **Hübner**) și **Ghizdavu** (cu **Pfleger**) — ambii cu negrele, cum am arătat — au ajuns în situații dificile, pierzînd, după o apărare lungă și lipsită de speranțe. Scor final: $2\frac{1}{2}$—$1\frac{1}{2}$ **pentru echipa R.F. a Germaniei.**

Continuîndu-și seria victoriilor, **Cehoslovacia** a întrecut confortabil Elveția **(3—1),** în timp ce **Bulgaria** — principala noastră contracandidată la locul VI — a terminat la egalitate cu **Spania (2—2),** într-un meci agitat, fără nici o remiză. **Celelalte rezultate: Danemarca — Suedia** $2\frac{1}{2}$—$1\frac{1}{2}$, **S.U.A. — R.D. Germană** $2\frac{1}{2}$—$1\frac{1}{2}$, **Iugoslavia — Polonia 3—1. Înaintea ultimei runde,** a 15-a, **clasamentul** este următorul: U.R.S.S. 39, Ungaria $38\frac{1}{2}$, Iugoslavia $35\frac{1}{2}$, Cehoslovacia 33, R.F. a Germaniei 32, România $30\frac{1}{2}$, Bulgaria 30, Olanda $27\frac{1}{2}$, S.U.A. 26, R.D. Germană 25, Spania $24\frac{1}{2}$, Polonia $23\frac{1}{2}$, Danemarca $21\frac{1}{2}$, Suedia 21, Argentina $20\frac{1}{2}$, Elveția 19. Iată **programul ultimei runde:** Ungaria — R.F. a Germaniei, **România — U.R.S.S.,** Argentina — Bulgaria, Spania — R.D. Germană, S.U.A. — Polonia, Iugoslavia — Suedia, Danemarca — Elveția, Cehoslovacia — Olanda.

În competiția feminină a fost programată zi de odihnă. **În ultima rundă,** a 7-a, urmează să se dispute meciurile: Ungaria — U.R.S.S., Anglia — R.D. Germană, Cehoslovacia — Bulgaria și **România — R.F. a Germaniei.** Adăugăm că înaintea acestei ultime runde **jucătoarele sovietice sînt virtuale cîștigătoare** ale Olimpiadei, după cum se poate vedea și din **clasament:** U.R.S.S. 10, Ungaria $7\frac{1}{2}$, Bulgaria $6\frac{1}{2}$, România și Cehoslovacia 6, R.F. a Germaniei $5\frac{1}{2}$, R.D. Germană 4, Anglia $2\frac{1}{2}$.

Valeriu CHIOSE

TELEX

Cea de-a 6-a ediție a Raliului automobilistic al Iugoslaviei s-a încheiat la Vrnjacka Banja cu victoria sportivului italian Rafaele Pinto, care a concurat pe o mașină „Fiat 124-S". La capătul unui traseu în lungime de 2 600 km, învingătorul a totalizat 6 204 p, fiind urmat de campionul polonez Sobieslaw Zasada („Porsche 911") — 6 511 p și de iugoslavul Jovica Palikovici („Renault 12 Gordini") — 6 849 p. Din cele 79 de echipaje aliniate la start, numai 14 au reușit să termine cursa. În urma acestor rezultate, în clasamentul campionatului european de raliuri, pe primul loc a trecut Rafaele Pinto cu 95 p, urmat de Sobieslaw Zasada cu 90 p.

■

Într-un meci internațional de rugby disputat la Varșovia, reprezentativa Poloniei a întrecut cu scorul de 23—9 (7—9) selecționata Cehoslovaciei.

■

În etapa a 3-a a campionatului cehoslovac de hochei pe gheață, echipa Dukla Jihlava a surclasat, pe teren propriu, cu 11—0 (4—0, 3—0, 4—0) formația H. Z. Litvinov. Alte rezultate: V. S. Kosice — Motor Ceske Budejovice 4—1 (2—0, 0—0, 2—1); Sonp Kladno — Sparta Praga 1—1 (1—0, 0—1, 0—0); Tesla Pardubice — Z.K.L. Brno 4—1 (0—0, 1—0, 3—1); Skoda Pisen — Slovan Bratislava 5—1 (0—0, 3—0, 2—1). Clasament: 1. Dukla Jihlava — 6 p; 2. Skoda Pisen — 5 p; 3. Tesla Pardubice — 4 p.

■

La Caen au luat sfîrșit întrecerile campionatelor europene de karting. Victoria a revenit echipei Angliei (compusă din Fullerton, Allen și Fletchner) cu 802 p. Pe locurile următoare s-au clasat formațiile R. F. a Germaniei — 786 p, Belgiei — 785 p, Suediei — 752 p, Elveției — 726 p, Olandei — 685 p etc.

■

În ziua a doua a competiției internaționale de tenis pe echipe (tineret), care se desfășoară la Madrid, selecționata Angliei a învins cu 2—1 formația iugoslaviei. Iată rezultatele înregistrate: Feaver — Stavici 6—2, 6—2; Kosak — Collins 6—3, 6—2; Collins, Feaver — Stavici, Kosak 6—4, 6—2. Într-un alt meci, echipa Suediei a dispus cu 2—0 de reprezentativa Italiei.

PE AGENDA ZILEI

● Aviz important pentru spectatorii finalei: posesorii de bilete pentru tribuna A vor intra prin str. Florea Teodorescu, B și D — str. Dr. Pasteur, C — str. Dr. Staicovici. Tot pe această intrare vor avea acces și reprezentanții presei.

● În ședința tehnică s-a stabilit ca să se joace cu 6 mingi (de fabricație Dunlop), care vor fi schimbate prima oară după 7 ghemuri disputate, iar în continuare la fiecare 9 ghemuri.

● Transmisiile televizate sînt programate în fiecare zi, la ora prevăzută pentru începerea reuniunilor. Deci, ora 11 pentru vineri și duminică, iar sîmbătă — ora 12,30 (cuprinzînd și festivitatea de prezentare a „Cupei Davis" și a celor două echipe).

● Ieri, a fost ultima zi de vizionare a faimoasei „Salatiere", în expoziția de la Sala Dalles. Conform unui calcul estimativ, trofeul suprem al tenisului a fost admirat, în aceste zile, de aproximativ 40 000 de vizitatori ai expoziției.

Cărți poștale ilustrate la dispoziția iubitorilor tenisului

Începînd de ieri, Direcția de expediere a presei București a pus în vînzare la toate chioșcurile de ziare din Capitală cărți poștale ilustrate cu fotografiile celor doi tenismeni români **Ilie Năstase** și **Ion Țiriac.** Prețul unei cărți poștale este de 1 leu.

LUI ILIE NĂSTASE

apropo de cele 4 goluri, marcate de fotbalistul Viorel Năstase

Tizul tău e-n formă deci..
A marcat sub ochii mei
Patru puncte într-un meci;
Tu înscrie măcar... trei!

Al. CLENCIU

ÎN CAMPIONATUL MASCULIN DE HANDBAL

(Urmare din pag. 1)

tarului Keil. Ei au ajuns chiar să aibă la un moment dat un avantaj ce părea decisiv: 6—3 (min. 14). Dar, dinamoviștii și-au găsit totuși cadența și, profitînd de faptul că adversarii lor au ratat cîteva ocazii clare, au redus din handicap și au egalat: 6—6 (min 17), pentru ca după puțin timp (min. 24) să ia chiar conducerea: 8—7. După pauză, lucrurile s-au petrecut la fel. Clujenii, în vervă, au egalat rapid și, din nou, au condus (11—9 și 12—10), lăsînd impresia că sînt decișI să lupte pentru victorie cu mai mult aplomb. Frumusețea jocului a constat tocmai în faptul că, amenințați de o înfrîngere pe teren propriu, handbaliștii bucureșteni au acționat mai energic, au fost mai atenți în apărare și după ce au egalat (12—12, în min. 43), s-au detașat net. În concluzie, Dinamo a obținut o victorie meritată, dar pentru care a muncit enorm. Au marcat: *Moldovan (6), Papp (5), Dan Marin (2), Coman (2), Dinea, Samungi, Licu* — Dinamo, *Schobel (6), Tudosie (4), Stuparu (3), Capră, Popa* — Universitatea. Au condus: *V. Cojocaru* și *I. Mihăilescu* — Craiova.

TROTUȘUL — MINAUR BAIA MARE 12—11 (6—4). Victorie la limită, dar pe deplin meritată și obținută la capătul unui joc palpitant. Gazdele au condus tot timpul și ar fi putut cîștiga mai clar, dar au ratat mult, printre care și două aruncări de la 7 m. Cele mai multe puncte au fost înscrise de Blaj (4) și Ghioo (2) — Trotușul, Alboaica (4), Rotaru (3) — Minaur. Bun arbitrajul lui Gh. Stoicovici și M. Stoicovici, București.

Gh. GRUNZU, coresp.

INDEPENDENȚA SIBIU — DINAMO BRAȘOV 19—15 (10—8).

RUGBYȘTII ROMÂNI DIN NOU ÎNVINGĂTORI ÎN ANGLIA

6-3 cu selecționata comitatelor Cornwall-Devon

După ce, în primul meci (desfărat sîmbătă, la Rudruth), selecționata României a întrecut selecționata comitatului Cornwall cu 18—3, rugbyștii noștri au susținut — la Devon Porth — cel de-al doilea meci din cadrul turneului pe care îl întreprind în Anglia. De data aceasta XV-le României a avut drept adversară formația comitatelor Cornwall-Devon. Evoluînd din nou peste așteptări, rugbyștii noștri au obținut victoria cu scorul de 6—3 (0—0). Vom reveni cu amănunte în ziarul nostru de sîmbătă.

ACTUALITATEA LA TENIS

● Întîlnirea internațională de tenis, desfășurată în trei tururi, între selecționatele de tineret ale Angliei și Spaniei s-a încheiat la Barcelona, cu un scor egal: 9—9. În ultimul tur s-au înregistrat următoarele rezultate (primii sînt trecuți tenismenii spanioli): Guerrero — Lloyd 6—4, 3—6, 6—3; Moreno — Lewis 6—1, 6—1; Nerrera — Feaver 6—0, 3—6, 6—3; Cabezas — Collins 6—4, 8—10, 0—6; Guerrero, Cabezas — Feaver, Collins 6—4, 10—8; Moreno, Nerrera—Lloyd, Lewis 6—4, 7—5.

● În anul viitor se vor organiza în S.U.A. 28 de turnee internaționale feminine de tenis. Astfel de competiții vor avea loc la Dallas, New Jersey, Forest Hills, Richmond, San Francisco, Miami Beach, Toledo etc.

● Din New York se anunță că a fost creată Liga nord-americană de tenis, al cărui prim campionat se va disputa în vara anului 1973 și va opune echipele principalelor orașe din S.U.A. și Canada. Președintele ligii este Charles Reichblum, fost comentator de radio și televiziune. Formațiile participante la campionatele ligii nord-americane vor fi mixte, cuprinzînd cîte trei jucători și două jucătoare fiecare.

VA AVEA LOC MECIUL FISCHER – MECKING?

Șahistul brazilian Henrique Costa Mecking, unul din „copiii minune" ai șahului mondial (el a început să joace în mari turnee încă de la vîrsta de 14 ani), a declarat că este dispus să-l întîlnească, într-un meci amical, la Sao Paulo, pe actualul campion al lumii, marele maestru american Robert Fischer. Meciul ar urma să se desfășoare în luna martie a anului viitor, cheltuielile și bursa campionului mondial fiind suportate în întregime de federația braziliană. Rămîne de văzut dacă Fischer va accepta meciul...

Costa Mecking, consacrat recent mare maestru, participă cu echipa Braziliei la Olimpiada de șah de la Skoplje.

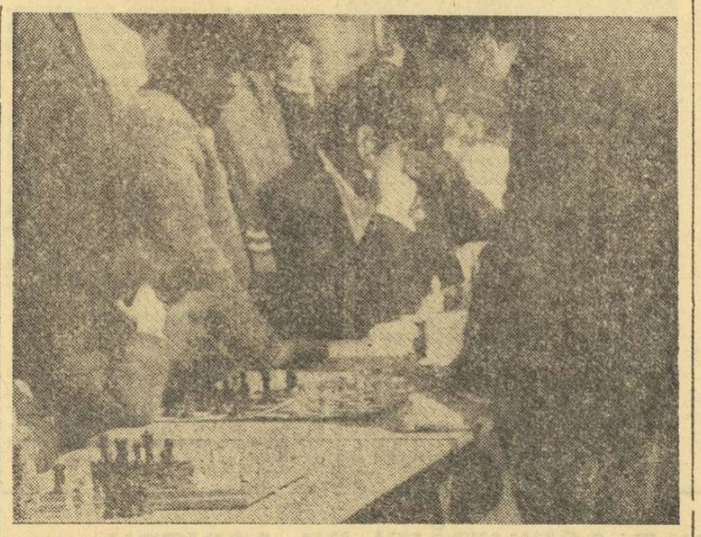

Popularitatea șahului a crescut enorm în ultimele 3—4 luni. Meciul Fischer — Spasski, Olimpiada de la Skoplje, au ridicat interesul pentru sportul minții la cote nebănuite. Iată o imagine grăitoare surprinsă pe una din străzile orașului Santiago de Chile în timpul unui simultan.

Foto: PRENSA LATINA

CUPLUL MERCKX — SWERTS A CÎȘTIGAT „TROFEUL BARACCHI"

ROMA, 12 (Agerpres). — Cea de-a 31-a ediție a cursei cicliste **„Trofeul Baracchi",** care se dispută contrarcronometru de echipe formate din cîte doi alergători, a revenit cuplului belgian Eddy Merckx — Roger Swerts. Învingătorii au acoperit distanța de 109 km, între orașele Bergamo și Brescia, în 2h 15:01 (medie orară 48,416 km). Pe locurile următoare s-au clasat Gimondi și Boifava (Italia) — 2h 17:37, frații Gosta și Thomas Pettersson (Suedia) — 2h 17:38. Pentru Eddy Merckx aceasta a fost a 5-a victorie internațională obținută în decurs de o săptămînă.

BASCHETBALIȘTII DE LA STEAUA ÎN POLONIA

În cadrul turneului internațional masculin de baschet de la Wroclaw, echipa Steaua București a întîlnit formația Ask Kiev, în fața căreia a pierdut cu scorul 76—96 (42—46). Într-un alt joc, echipa locală Slansk a învins cu 66—58 (29—28) formația iugoslavă Industomontaj Zagreb.

ultimele știri ○ ultimele rezultate ○ ultimele știri

Meciuri amicale de fotbal
A.S.A. TG. MUREȘ — HONVED BUDAPESTA 2—1 (1—0)

TG. MUREȘ, 12 (prin telefon). Frumos acest amical internațional. Spre deosebire de evoluția lor de la Cluj, fotbaliștii de la A.S.A. au reușit să depășească acel „punct mort" care apare în joc după pauză. Ei au dominat majoritatea timpului, construind atacuri numeroase, în special prin Czako, Orza, Mureșean și Naghi. Ultimul este autorul celor două superbe goluri: în min. 34, după ce a driblat cinci adversari plus portarul, și în min. 63 cînd, excelent servit de Czako, a reluat fulgerător în poartă de la 18 m. De partea cealaltă, Honved și-a onorat poziția de lider în campionatul maghiar, contraatacînd foarte periculos. Golul oaspeților a fost înscris în min. 58 de Fehervari, după o greșeală a portarului Nagel. **(G. Raețchi).**

FARUL — CERNO MORE VARNA 1—1 (0—1)

CONSTANȚA, 12 (prin telefon). Pe un timp foarte frumos, s-a disputat la Constanța un meci de un nivel mediu, între echipele Farul și Cerno More (Varna). În prima repriză cele mai multe ocazii le-au avut gazdele, dar oaspeții au deschis scorul prin Bogomilov (min. 11). La 6 minute după pauză constănțenii egalează prin Tănase care a primit o pasă ideală de la tînărul Rădulescu. **(G. Tameș,** coresp.)

GLORIA BUZĂU — DUNAV RUSSE 2—3 (2—1)

BUZĂU, 12 (prin telefon). Disputat în prezența a 6 000 de spectatori, meciul de la Buzău a fost foarte spectaculos. Au marcat: Toader (min. 28) și Dobre (min. 40) pentru gazde, respectiv Hristov (min. 25 și 78) și Paraschiov (min. 75) pentru oaspeți. În min. 7, buzolanul Tr. Popescu a ratat un penalty. **(V. Gașpar** — coresp.)

MARIN IONIȚĂ (Dinamo) CAMPION NAȚIONAL LA SEMIFOND CU ADIȚIUNE DE PUNCTE

Pe velodromul Dinamo din Capitală au continuat, ieri după amiază, finalele campionatelor naționale pe pistă. Vremea bună a creat condiții optime de concurs celor 35 de cicliști prezenți la startul celei mai spectaculoase curse pe velodrom: semifond cu adițiune de puncte. Pe parcursul celor 40 de km (100 de ture) au avut loc numeroase tentative de evadare din pluton, unele dintre ele reușite. Bătălia pentru puncte la acele 33 de sprinturi intermediare, ca și la cel final, încercarea de desprindere și ardoarea disputei pentru primul loc au făcut din semifond o întrecere deosebit de interesantă, care a plăcut foarte mult spectatorilor prezenți, ieri, pe velodromul Dinamo. Cursa s-a desfășurat într-un ritm foarte rapid, fapt ce a determinat abandonul a opt cicliști.

Iată clasamentul final: 1. **Marin Ioniță** (Dinamo) 45 p — **campion național;** 2. **Constantin Gonțea** (Steaua) 39 p; 3. **Ștefan Laibner** (Dinamo) 32 p; 4. **Sorin Suditu** (Olimpia) 27 p; 5. **Anton Neagoe** (Dinamo) 25 p; 6. **Mircea Romașcanu** (Dinamo) 22 p; 7. **Paul Soare** (Steaua) 20 p; 8. **George Negoescu** (Steaua) 20 p; 9. **Ion Cernea** (Olimpia) 20 p; 10. **Petre Dolofan** (Steaua) 16 p etc.

D. SPÎRLEA A CÎȘTIGAT PROBA DE CĂLĂRIE A CONCURSULUI DE PENTATLON MODERN

TIMIȘOARA, 12 (prin telefon, de la corespondentul nostru județean). Pe terenurile hergheliei de la Izvin s-a desfășurat astăzi a doua probă a concursului de pentatlon modern, călăria. Nu mai puțin de cinci concurenți au realizat punctajul maxim, departajarea făcîndu-se pe baza timpilor înregistrați de sportivi. A fost desemnat învingător **Dumitru Spîrlea,** urmat de Șt. Cosma, C. Călina, Gh. Rolic, A. Kim — toți cu 1100 p, și Francisc Rolic — cu 980 p.

După două probe, în fruntea clasamentului se află bucureșteanul C. Călina cu 2 180 p, urmat de D. Spîrlea — 2 100 p și A. Kim — 2 100 p.

Petru ARCAN

Redacția și administrația: București, str. Vasile Conta nr. 16, telefoane: centrala 11 10 05, secția corespondenți 11 51 09, interurban 72 și 286; telex: sportrom buc. 180. Tiparul I. P. „Informația", București 40.365

PROLETARI DIN TOATE ȚĂRILE, UNIȚI-VĂ!

Sportul

ZIAR AL CONSILIULUI NAȚIONAL PENTRU EDUCAȚIE FIZICĂ ȘI SPORT

ANUL XXVIII — Nr. 7205 | 4 PAGINI 30 BANI | Sîmbătă 14 octombrie 1972

UN SUCCES DE PRESTIGIU AL SPORTULUI NOSTRU

REPREZENTATIVA FEMININĂ A ROMÂNIEI, MEDALIE DE ARGINT LA OLIMPIADA DE ȘAH

(citiți, în pag. a 4-a, comentariul trimisului nostru special la Skoplje)

ECHIPELE ROMÂNIEI ȘI S. U. A. ȘI-AU ÎMPĂRȚIT VICTORIILE ÎN PRIMA ZI A ÎNTRECERILOR FINALE PENTRU „CUPA DAVIS": 1-1!

DUPĂ CE ILIE NĂSTASE A PIERDUT CU SMITH (0-3), ION ȚIRIAC, CU UN ADMIRABIL EFORT DE VOINȚĂ, A ÎNVINS PE GORMAN (3-2), REALIZÎND EGALITATEA

Partida de dublu de azi (Năstase, Țiriac—Smith, van Dillen) are un caracter hotărîrilor pentru victoria finală. Programul începe la ora 12,30, cu festivitatea de prezentare a echipelor

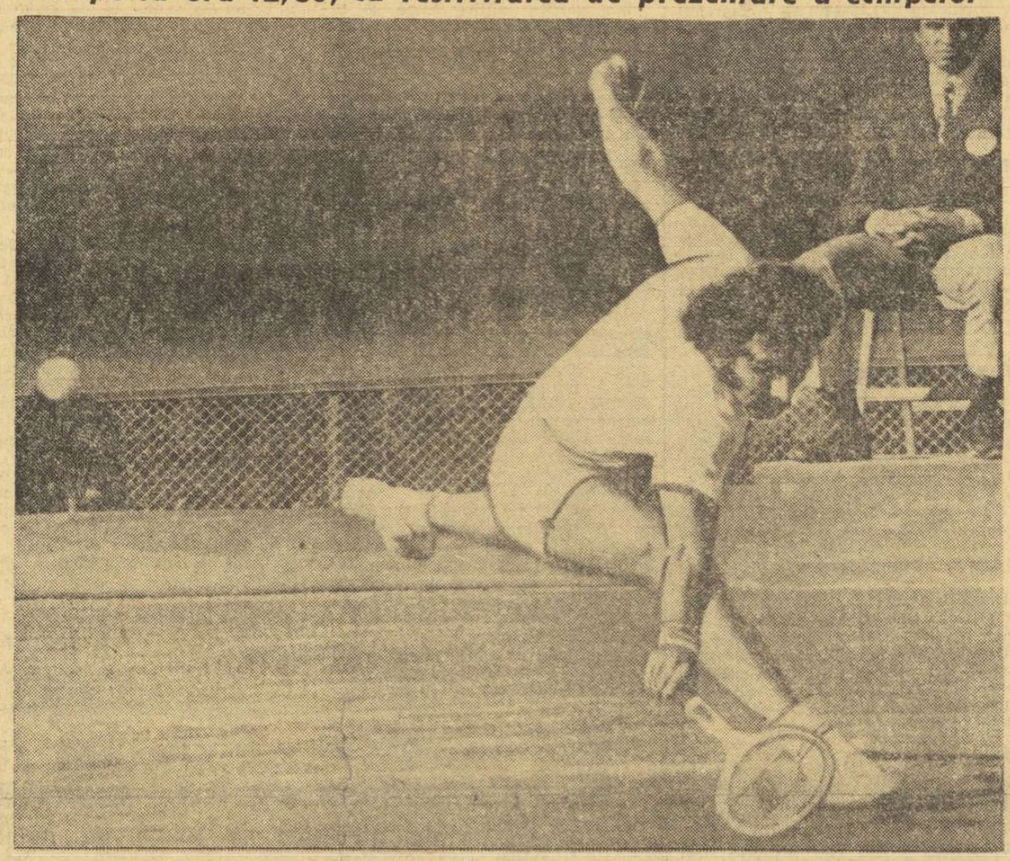

Țiriac luptă din răsputeri pentru fiecare minge!

ADEVĂRATA LEGE A ECHIPEI...

Erau minutele acelea ireale.. Primul set al derby-ului Smith—Năstase sleise parcă toate puterile tribunei. Formidabilul Ilie Năstase de la Forest Hills avea chipul tot mai întunecat. Nimic din ceea ce a făcut de atîtea ori gloria inimitabilă a celui mai bun jucător din istoria tenisului românesc nu trecea prin gîndurile și mișcările copilului din parcul cu platani. Stan Smith se îndrepta spre victorie. Ziariștii străini erau stupefiați: „Unde e campionul campionilor de la Coubertin? Unde e învingătorul de la Forest Hills? Unde e gloriosul învins de la Wimbledon?"

Ilie Năstase pierdea teren. Salatiera de argint intra tot mai mult în umbra visului. Ilie Năstase trăia drama campionului învins în meciul pe care și l-ar fi dorit cel mai mult. Mai mult decît toate victoriile de pînă acum. Pe chipul lui se citea o durere infinită. Durerea că ar putea pierde meciul pe care ar fi dorit să-l dăruiască țării sale.

Așa s-a irosit punctul cel mare. Să încercăm o explicație? Ar fi doar o formă de vanitate. Singura idee care le șterge pe toate celelalte este aceea că Ilie Năstase a jucat cu gîndul că ar putea pierde singurul meci pe care nu avea dreptul să-l piardă. Un gînd care poate impovăra numai elanul unei inimi de o puritate incomparabilă.

În tribune se așternuse tăcerea. Mii de spectatori trăiau tristețea lui Ilie Năstase. Gîndurile se îndreptau departe, spre Charlotte... Toți își aminteau de victoria lui Smith, care deschisese drumul înfrîngerii noastre.

Și atunci, a apărut Ion Țiriac. Cîți s-au gîndit, însă, că bătrînul grenadier al echipei noastre ar putea să recapete în această după amiază de foc suflul primei sale tinereți?

Ion Țiriac s-a îndreptat cu gravitate spre scaunul arbitrului în mîna lui, racheta părea neînchipuit de grea. Țiriac era de nepătruns. În fața lui. Gorman zburda la încălzire, jonglînd cu voleul său ușor. Țiriac părea absent. Se gîndea poate la lunga poveste a echipei noastre în Cupa Davis. Se gîndea poate la acel meci neuitat al victoriei sale de debut asupra neozeelandezului Ottway.. Dar Țiriac avea atunci 19 ani...

Primele două seturi au accentuat

Ioan CHIRILA

(Continuare în pag. a 4-a)

E bine ceea ce se termină cu bine, spune proverbul și așa a fost ieri după-amiază pe arena Progresul, în prima zi a finalei „Cupei Davis".

O zi însorită, nesperată după întempestivele ploi, un cadru cu totul inedit, ca mărime și organizare, 6 000 de spectatori și cîți telespectatori oare (?), schimbînd în răstimp de peste 6 ore cele mai variate stări sufletești, satisfacțiile și decepțiile împletindu-se pînă cînd, după eșecul lui Ilie Năstase în fața lui Stan Smith, Ion Țiriac a reușit într-un efort admirabil să învingă în extremis pe tînărul și puternicul Tom Gorman, egalînd situația care devenise atît de critică, după ce Gorman conducea și el cu două seturi la zero. În acel moment, bucuria tuturor a fost justificată, aplauze prelungite l-au însoțit pe Ion Țiriac la ieșirea de pe teren pentru excepționala dăruire în joc care i-a adus o victorie de mare prestigiu și a lăsat deschisă poarta echipei României către o posibilă victorie.

Noi sîntem obișnuiți să-l vedem adesea pe Țiriac autodepășindu-se în partidele importante, așa cum a făcut și în meciul cu australianul Dibley. Am trăit alături de el marile emoții ale finalului cu Gorman, i-am ținut pumnii strînși și ne-am bucurat pentru succesul lui, care este în același timp succesul echipei noastre naționale de tenis. Colegii noștri, cei aproape 100 de ziariști de peste hotare, au fost în schimb pur și simplu uimiți de Ion Țiriac, nu-și credeau ochilor văzînd cum bravul nostru sportiv reface handicapul de pînă atunci, relansînd dublul românesc de „Cupa Davis" către cucerirea invidiatului trofeu. Laudele la adresa „bătrînului" Davis-cupman inundă azi paginile de sport ale tuturor ziarelor din lume.

Este adevărat că ieri Năstase n-a fost ace! Nasty de la Wimbledon și Forest Hills, pentru că în același timp Stan Smith n-a fost același

MAI AMBIȚIOȘI DECÎT ORICÎND!

Smith din jocul în care a fost eliminat de Ashe, tot la Forest Hills. A fost un Smith extraordinar, pe care Năstase numai într-o formă cu totul excepțională l-ar fi putut învinge. Reputatul nostru campion n-a fost însă ieri în plenitudinea forțelor lui, dar sînt toate motivele să sperăm că în partida de dublu de azi, care în proporție de 90 la sută va indica pe cîștigătoarea „Cupei Davis '72", Ilie Năstase va fi împreună cu Țiriac, cuplul de netrecut, invincibil ca și la Charlotte unde acum un an a învins cu 3—0 tot pe Smith și van Dillen, adversari și astăzi.

Avem credința că jucătorii noștri vor reuși să obțină succesul atît de necesar la dublu, pentru că ieri au simțit din plin că toți amatorii de sport din țară, nu numai obișnuiții tenisului, îi iubesc și îi stimează, le admiră reușitele și le înțeleg ezitările, acordîndu-le un credit nelimitat. Sîntem convinși că această apreciere unanimă, caldă și emoționantă, va face pe Ilie Năstase să treacă mai ușor peste eșecul din jocul inaugural cu Smith și să redevină alături de Ion Țiriac artistul pe care-l cunoaștem, de o mare eficacitate și voință, de o forță irezistibilă.

Vom fi astăzi, cu siguranță, pe arena Progresul și la televizoare, martorii unei întîlniri dramatice, asupra căreia va fi îndreptată atenția întregii lumi sportive. Abia acum, după acest rezultat de egalitate a primei zile, 1—1, începe marea desfășurare de forțe între cele două echipe candidate la „Cupa Davis", România și S.U.A.

Am văzut la jucătorii americani, în evoluția și privirile lor, marea ambiție de a nu lăsa „Cupa Davis" în Europa, după 35 de ani de reședință peste Ocean.

Iată de ce ambiția jucătorilor români trebuie să fie și mai mare nu numai pentru că va oferi patrimoniului sportiv al țării noastre o bijuterie rîvnită de multe țări puternice în sport, dar va reda și Europei sportive o satisfacție. Un ziar italian publica zilele trecute un titlu peste o pagină dedicată evenimentului sportiv pe care îl trăim acum, titlu care suna astfel: ÎNTREAGA EUROPĂ ESTE SUPORTERA ROMÂNIEI! Este nespus de frumos!

Ce părere aveți, dragii noștri tenismeni?

Hai băieți! Unde-s doi, puterea crește...

Aurel NEAGU

STAN SMITH A DESCHIS SCORUL

În fața unor tribune arhipline, competitorii meciului inaugural al celei de-a 61-a finale a „Cupei Davis" apar pe terenul central de la Progresul, care se prezintă în cele mai bune condiții de joc, tras parcă la riglă. Mai întîi americanul **Stan Smith**, apoi românul **Ilie Năstase**. Sînt întîmpinați cu ropote de aplauze și, după încălzirea de rigoare, arbitrul de scaun **Mircea Constantinescu** dictează lovitura de începere.

Smith servește primul în această partidă, care avea să dureze aproape două ore și jumătate. **Năstase**, aflat la primire, își adjudecă cele dintîi două puncte, este egalat apoi, dar preia din nou conducerea și cu un stop și un retur excelent el face primul break: 1—0 pentru Năstase. Cei doi tenismeni încearcă însă lovituri mai mult de tatonare și se comit greșeli. Aceasta s-a văzut și în ghemul doi, cînd Smith a reușit totuși să se revanșeze și să egaleze scorul (1—1) pe contra serviciul adversarului. Tot californianul cîștigă și următorul ghem, venind mai des la fileu. Apoi, Ilie pare mai hotărît și, prin cîteva voleuri bine plasate, nu lasă nici un punct și restabilește egalitatea: 2—2. Jocul continuă într-o alură moderată și **Năstase** trimite două mingi ușoare afară. Un duel la fileu îi revine românului, dar **Smith** cu un passing pe stînga și un smeci puternic se distanțează: 3—2. Al șaselea ghem cu Ilie la serviciu îi aduce un avantaj: 40—15, dar el nu poate finaliza. Urmează prelungiri, cu alte două mingi de ghem (pentru jucă-

(Continuare în pag. a 4-a)

Fotografii de
Theo MACARSCHI
și Paul ROMOȘAN

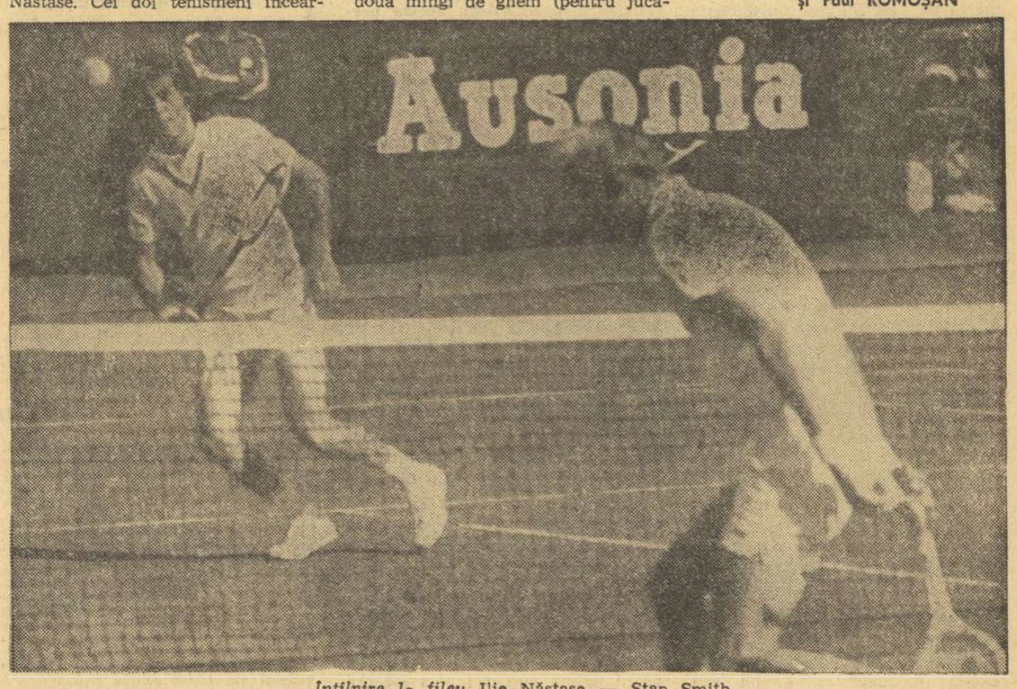

Întîlnire la fileu Ilie Năstase — Stan Smith

CINCINALUL ÎNAINTE DE TERMEN

REALIZĂRI IMPORTANTE OBȚINUTE DE INDUSTRIA JUDEȚULUI BIHOR

30 DECEMBRIE 1947-1972

Sub îndrumarea organizațiilor de partid colectivele de muncă se străduiesc să folosească tot mai rațional tehnica modernă de care dispun, amplifică necontenit întrecerea socialistă, descoperind și valorificînd noi rezerve interne, folosind tot mai intens timpul de lucru. Ca urmare, realizările închinate celei de-a 25-a aniversări a Republicii sporesc necontenit.

Bilanțul prezentat de industria județului Bihor, pînă la expirarea primelor 8 luni din anul curent, ilustrează în mod convingător că cincinalul va fi realizat înainte de termen.

În preajma Conferinței Naționale a partidului, oamenii muncii din industria județului Bihor au raportat îndeplinirea aproape în întregime a angajamentului anual, iar în prezent ei raportează că la producția marfă depășirile au ajuns la 303 milioane lei față de 250 milioane lei angajament anual, iar la producția globală a fost obținută o depășire de 290 milioane lei. Sarcina de creștere a productivității muncii a fost depășită cu 2 la sută.

Depășirea sarcinilor industriei județului nostru pe primele 8 luni se materializează în următoarele produse suplimentare: mașini-unelte pentru așchierea metalului în valoare de 6,1 milioane lei; 249 tone oțel brut, 4801 tone produse petrolifere, 28 milioane kwh energie electrică, 1 554 tone alumină, mobilă în valoare de 4,2 milioane lei, 56 000 perechi încălțăminte, 113 000 tricotaje, confecții textile în valoare de 5,8 milioane lei, 13 826 hl lapte pentru consum, 1 210 tone ulei comestibil și altele.

Rezultate remarcabile au obținut în acest răstimp colectivele de muncă de la Uzina Înfrățirea, Uzina de Alumină, Trustul Minier Ardealul, Combinatul de mobilă, Fabrica de cărămidă Crișana, Fabrica de Confecții, toate din Oradea, Uzina de utilaj minier din Orașul Dr. Petru Groza, Fabrica de confecții din Marghita, Rafinăria, „Crișana" din Suplacu de Barcău, Întreprinderea Minieră Dobrești ș.a.

Atmosfera de lucru și de înaltă răspundere patriotică se simte în fiecare unitate, în fiecare localitate a județului. Oamenii muncii români, maghiari, germani și de alte naționalități sînt preocupați să sporească producția, să reducă costurile de fabricație, să crească productivitatea muncii sociale și să-și îndeplinească angajamentele luate. În această atmosferă febrilă de muncă creatoare de bunuri materiale, se integrează organic și sportivii, care se străduiesc să realizeze dictonul „primii în producție, primii în sport". Din rîndurile acestora amintim doar numele cîtorva tineri și tinere mai cunoscuți ca **Ioan Pop, Nicolae Ioan, Florian Fărcuța** (Combinatul cărbunelui Oradea), **Florian Bungău, Ioan Catană** (Uzina de Alumină Oradea), **Iuliu Iari, Alexandru Fekete, Ioan Nagy, Zoltan Haidu** (Uzina „Înfrățirea"), **Nicolae Kimiatmegi, Iosif Mazei, Vasile Ciuciu** (F.C.O.), **Elena Sagi** și **Florica Chindea** (F. C. Marghita).

ILIE GHIȘA
coresp. județean

NUMEROASE ACȚIUNI DEDICATE MARII SĂRBĂTORI ÎN JUDEȚUL ARGEȘ

Ca pretutindeni în județul Argeș sînt organizate ample și importante acțiuni în cinstea aniversării a 25 de ani de la instaurarea Republicii.

La loc de frunte se situează organizarea la nivelul reședinței de județ, precum și în orașele Cîmpulung-Muscel, Curtea de Argeș și Topoloveni, de expoziții și micro-expoziții de prezentare a istoricului sportului argeșan și din localitățile respective.

În perioada de timp care a mai rămas pînă la măreața aniversare vor avea loc expuneri pe tema realizărilor mișcării sportive, în secțiile de performanță ale cluburilor F. C. Argeș, C. S. Pitești, C.S.U. precum și i asociațiile sportive Dacia, Textilistul Mușcelul C. Lung, Liceul central experimental de atletism C. Lung, Clubul Sportiv Orășenesc C. Lung, în școlile sportive din Pitești și Curtea de Argeș la Montorul, Petrochimistul Foresta și altele, precum și diverse întîlniri cu activiști de partid și de stat.

Pe baza indicațiilor organelor locale de partid cluburile și asociațiile sportive, societățile tehnico-științifice și cultural sportive din marile unități industriale și oficiile de turism din județ, vor organiza pe baza unui plan deja întocmit, numeroase acțiuni de vizitare a locurilor turistice, istorice, a unor mari întreprinderi industriale și cooperatiste, în vederea cunoașterii realizărilor obținute în anii Republicii, sub conducerea P.C.R.

În domeniul activității competiționale se vor organiza „Cupa Recoltei Argețene" rezervată tineretului sătesc, „Cupa Trivale" pentru unitățile cu specific feminin, la mai multe discipline sportive, „Crosul Trivale" și „Cupa săteanca argeșană" 10 serbări cîmpenești și peste 50 duminici cultural-sportive, precum și competiții dotate cu „Cupa 30 Decembrie" la 11 discipline sportive.

La loc de frunte se situează și măsurile menite să ducă la creșterea bazei materiale a mișcării sportive. În acest sens, pînă la data de 15 noiembrie vor fi terminate lucrările de amenajare a unor terenuri de fotbal — A. S. Textilistul (cu toate anexele), volei și tenis — A. S. Foresta C.F.I.D. Pitești, a unor popicării în mediul sătesc, a sălilor de gimnastică ale Școlii generale 1 Pitești, Liceului din Corbeni, Liceului din Rucăr, Școlii generale Bîrzești și Liceului din Domnești precum și 20 baze sportive simple în diverse puncte din mediul sătesc al județului.

În realizarea obiectivelor și sarcinilor din planul de măsuri întocmit în cinstea măreței aniversări sînt angajați toți factorii cu atribuțiuni în domeniul activității sportive, care sînt hotărîți să fie la înălțimea sarcinilor trasate de partid.

Alexandru MOMETE,

Astă seară în sala Giulești

BUCUREȘTI — BELGRAD LA BOX (tineret)

Sezonul de toamnă pentru întîlnirile internaționale ale pugiliștilor noștri va fi deschis sîmbătă seara în sala Giulești din Capitală, cînd pe ringul instalat aici, se vor înfrunta reprezentativele de tineret ale orașelor București și Belgrad.

Reuniunea se anunță deosebit de interesantă, mai ales că în ambele formații vor evolua o serie de tineri boxeri în care specialiștii întrevăd frumoase prespective.

Reprezentativa Bucureștiului s-a pregătit cu atenție în vederea acestei întîlniri, iar cei doi antrenori ai selecționatei Constantin Cionoiu și Marin Diaconescu au toată încrederea că elevii lor vor realiza rezultate bune, pe măsura condițiilor de pregătire pe care le-au avut la dispoziție în ultima perioadă.

De altfel, în urma testelor de verificare la care a fost supus întregul lot avut la dispoziție, cei doi antrenori au stabilit ca, în această seară, să urce treptele ringului următorii 11 pugiliști, în ordinea categoriilor: Viorel Bobe (Viitorul), Teodor Dinu (Voința), Petre Paiu (Metalul), Marin Ploiești eanu (Progresul), Petre Anton (Rapid), Dumitru Petropavlovski (Electromagnetica), Gheorghe Asanoșa (Clubul sportiv școlar), Ștefan Bărbu (Progresul), Ștefan Florea (Steaua), Vasile Croitoru (Metalul), Ilie Mihai (Dinamo).

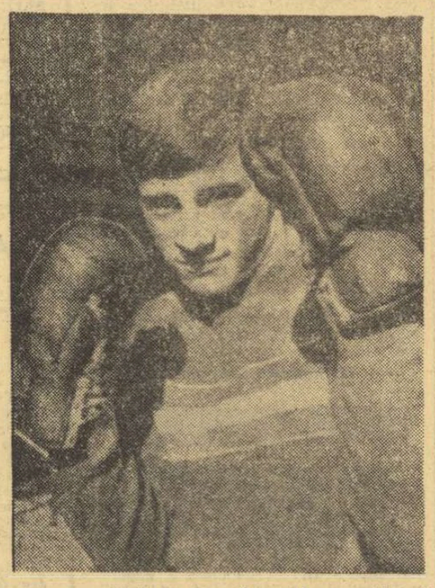

Vasile Croitoru *este sportivul în care antrenorii selecționatei bucureștene își pun mari speranțe în meciul cu echipa Belgradului.*

Oaspeții, sosiți aseară tîrziu în București, au anunțat că vor prezenta pe cei mai buni tineri pugiliști pe care îi are la această oră Belgradul.

Primul sunet de gong va răsuna la ora 18,30.

AZI ÎNCEPE CEA DE-A 24-a EDIȚIE A DIVIZIEI A A CAMPIONATULUI NAȚIONAL MASCULIN DE BASCHET

Cu toate că în aceste zile atenția iubitorilor baschetului din țara noastră este îndreptată asupra evoluției reprezentativei feminine la turneul final al Campionatului European de la Varna, nu lipsit de importanță este debutul echipelor masculine într-o nouă ediție — a XXIV-a — a campionatului național. Sperăm că și în acest nou campionat — care începe azi — formațiile participante să ofere, din nou, partide-spectacol, cum ne-au obișnuit și pînă acum.

Citiți în pag. a 2-a, la rubrică, cărțile de vizită ale celor 12 participante, precum și un material, sugestiv intitulat: „CALITATE, DISCIPLINĂ, SPECTACOL!"

IMPRESII... DECLARAȚII...

În pauze, după meciuri, comentarii aprinse pe marginea primelor două jocuri de simplu ale finalei, în rîndurile reprezentanților presei. Unii sînt de părere că dacă Ilie nu intra în long-set, alta ar fi fost desfășurarea partidei de debut. Alții însă, și nu puțini, afirmă că pe Stan Smith nu-l putea învinge nici un jucător din lume ieri, la Progresul.

BUD COLLINS de la „Boston Globe" ne declara: **„La 2—0 pentru Gorman m-am grăbit — pentru a prinde ediția de prînz a ziarului meu — să anunț cititorilor noștri că Salatiera va traversa din nou Oceanul. Cine-și mai putea închipui ce rezerve zac în Ion Țiriac, și veritabila lovitură de teatru pe care jucătorul român avea să ne-o furnizeze în această splendidă zi de toamnă. Smith a jucat — pot afirma fără rezerve — ca la carte, cu servicii foarte bune și retururi adesea impecabile. S-a agățat cu o energie demnă de toată lauda de fiecare minge și a cîștigat clar. Năstase mi s-a părut emoționat la debut și apoi depășit de importanța întîlnirii. Despre Ion Țiriac, ce să vă mai spun? În partea a doua a partidei a gîndit ca un matematician, purtîndu-l pe Gorman dintr-un colț în altul fără ca acesta să mai poată riposta"**

LAWRENCE PIGNON de la „Daily Mail", unul dintre decanii de vîrstă ai confraților noștri a renunțat pentru cîteva clipe la imperturbabilul său calm britanic strigînd: **„BRAVO ȚIRIAC! Sincer să fiu — ne-a declarat el — am crezut că ostilitățile acestei finale se vor încheia mîine la amiază. După victoria netă a lui Smith și startul promițător al lui Gorman, șansele**

(Continuare în pag. a 4-a)

BASCHET

DEVIZA EDIȚIEI A 24-a A DIVIZIEI A:

CALITATE, DISCIPLINĂ, SPECTACOL!

12 echipe de baschet, cele mai bune din țară, își încep disputa într-o nouă ediție, a 24-a, a campionatului național. Eveniment așteptat cu justificată nerăbdare de jucători, dar și de iubitorii acestui sport, doritori să-și revadă favoriții în spectaculoasele meciuri. În Capitală, la Cluj, Timișoara și Constanța (din păcate, doar aceste patru orașe mai au reprezentante în primul campionat al țării), publicul va putea urmări, săptămînă de săptămînă, pe baschetbaliștii, experimentați sau tineri, ambițioși să învingă, să-și urce formația pe un loc cît mai sus în clasamentul competiției. În întîlnirile diviziei A, spectatorii vor avea prilejul să-i vadă pe cei din rîndul cărora vor fi selecționați viitorii reprezentanți ai României la ediția 1973 a campionatului european, principalul obiectiv al lotului republican în anul viitor.

„Europenele" vor fi, desigur, un stimulent în plus pentru cei mai harnici și talentați baschetbaliști, dornici să-și împlinească visul oricărui sportiv: un loc în echipa națională. Desigur, aceasta implică un spor de muncă, de disciplină, de conștiinciozitate, toate, însă, putînd influența favorabil calitatea meciurilor, atractivitatea lor, ceea ce nu ar fi decît în folosul baschetului românesc și ne-ar da speranțe că drumul ascensional, remarcat în anul 1972, poate fi continuat. Firește, saltul calitativ pe care îl dorim nu poate fi conceput fără disciplină, capitol la care jucătorii de baschet mai sînt, cîteodată, restanți. În această direcție trebuie să se facă simțită munca de educație din cadrul cluburilor. Tot de cluburi, dar mai cu seamă de curajul antrenorilor, depind și promovarea și evoluția tinerilor dotați, de care care baschetul românesc are multă nevoie și pe care vrem să-i vedem evoluînd la un nivel cît mai ridicat. În sfîrșit, nu poate fi omis aportul arbitrilor, cei care, prin maniera de a conduce întîlnirile, prin hotărîrea lor în prevenirea și curmarea abaterilor, pot contribui în mare măsură la succesul campionatului și la progresul baschetului.

Să sperăm că toate aceste deziderate le vom vedea concretizate în decursul întrecerilor care încep duminică și cărora le dorim deplin succes.

MECIURILE PRIMEI ETAPE

Prima etapă programează următoarele partide: **I.E.F.S. — Voința București** (azi, în sala Floreasca, de la ora 17,30), iar mîine, **Rapid — I.C.H.F., Politehnica București — Universitatea Timișoara** (ambele în sala Giulești, cu începere de la ora 9), **Politehnica Cluj — Universitatea Cluj, Farul Constanța — Dinamo.** Meciul **Academia Militară — Steaua** a fost amînat pentru marți 17 octombrie.

CĂRȚILE DE VIZITĂ ALE CELOR 12 PARTICIPANTE

Al XXIV-lea campionat republican de baschet masculin începe azi. În rîndurile de mai jos prezentăm loturile ce vor fi folosite (între paranteze: înălțimea și vîrsta).

DINAMO BUCUREȘTI

ANTRENOR: **Dan Niculescu.**
LOTUL: Radu Diaconescu (1,86—28) — căpitanul echipei, Gheorghe Novac (1,96—27), Constantin Dragomirescu (1,89—29), Adolf Cernea (1,96—31), Mircea Chivulescu (1,85—28), Pavel Vizner (1,90—33), Dinu Haneș (1,82—28), Vasile Popa (1,95—23), Dan Georgescu (2,00—23), Dan Niculescu II (1,90—19), Nicolae Rotaru (1,93—23).

STEAUA BUCUREȘTI

ANTRENOR: **Vasile Popescu.**
LOTUL: Alin Savu (1,90—30) — căpitanul echipei, Romulus Baciu (1,80—25), Mihai Dimancea (1,76—32), Dorin Dumitru (1,86—22), Valeriu Gheorghe (1,96—32), Gheorghe Oczelak (2,01—21), Dan Poleanu (1,87—19), Titus Tarău (1,98—26), Petre Grădișteanu (2,00—23), Cezar Ioneci (1,96—26), Gabriel Ionescu (1,95—20), Petre Ronay (1,97—25), Nicolae Pîrșu (1,84—24).

POLITEHNICA BUCUREȘTI

ANTRENOR: **Corneliu Călugăreanu.**
LOTUL: Florin Dudescu (1,83—32) — căpitanul echipei, Victor Rusu (1,87—28), Mihai Troacă (2,00—24), Andrei Anastasiu (1,86—25), Mircea Posa (1,98—20), Petre Szell (1,92—29), Florin Dumitrescu (1,94—21), Romulus Cîmpeanu (1,91—23), Ion Șerban (1,92—24).

UNIVERSITATEA TIMIȘOARA

ANTRENOR: **Nicolae Ionescu.**
LOTUL: Petru Czmor (1,95—25) — căpitanul echipei, Gheorghe Cîmpeanu (2,02—23), Anton Minius (1,88—23), Cornel Chirluță (1,83—28), Marian Rocsin (1,84—22), Constantin Habatiuc (2,02—21), Leopold Weber (2,02—22), Nicolae Mănăilă (1,95—20), Gheorghe Munteanu (1,94—20), Nistor Gall (1,88—29), Octavian Iancea (1,96—23), Doru Iliescu (1,86—18), Gelu Minișcă (1,90—21).

RAPID BUCUREȘTI

ANTRENOR: **Alexandru Fodor.**
LOTUL: Cristian Popescu (1,80—35) — căpitanul echipei, Radu Popovici (1,90—37), Teodor Stănescu (1,98—30), Haigazun Tursugian (1,84—37), Vasile Predulea (1,80—33), Constantin Ivan (1,78—28), Armand Andronescu (1,93—24), George Petruc (1,90—22), Gheorghe Petreanu (1,80—24), Dumitru Vintilă (1,89—21), Vasile Victor (1,86—22), Ion Florea (1,86—25), Dan Vlădescu (2,01—23), Ion Simulescu (1,84—26).

UNIVERSITATEA CLUJ

ANTRENOR: **Vasile Geleriu.**
LOTUL: Horia Demian (2,00—30) — căpitanul echipei, Matei Röhring (1,81—30), Emeric Vizi (1,85—36), Iosif Kun (1,83—28), Vasile Zdrenghea (1,92—21), Mihai Simon (1,84—25), Ștefan Mathe (1,88—20), Ștefan Nagy (1,98—22), Augustin Schuller (1,96—20), Tudor Ursache (1,97—19), Alexandru Antal (1,96—23).

I.C.H.F. BUCUREȘTI

ANTRENOR: **Mihai Ionescu.**
LOTUL: Emil Niculescu (1,76—40) — căpitanul echipei, Mihai Chiciu (1,84—28), Ștefan Tüdössy (1,90—29), Horia Mălușel (1,91—28), Mircea Cîmpeanu (1,96—33), Toma Bulat (1,97—24), Francisc Dikay (2,01—29), Mircea Andreescu (1,83—29), Ion Antonescu (1,85—31), Florin Niculescu (1,82—26), George Onofrei (1,80—18), Ion Cribai (1,92—18), Constantin Dumitrache (1,80—18), Dumitru Stefa (1,93—18).

POLITEHNICA CLUJ

ANTRENOR: **Vasile Mureșan.**
LOTUL: Zoltan Horvath (1,87—30) — căpitanul echipei, Gheorghe Roman (1,95—24), Cornel Voicu (1,99—21), Ion Bocoș (1,94—21), Viorel Moisin (1,94—23), Marinelly Banu (1,92—20), Alexandru Vidican (1,83—20), Mircea Barna (1,82—20), Dan Sălăjan (1,72—20), Marius Crăciun (2,02—19), Traian Scridon (1,95—21), Liviu Moraru (1,86—26), Dan Moldovan (1,87—20).

VOINȚA BUCUREȘTI

ANTRENOR: **Mircea Vasilescu.**
LOTUL: Mihai Kiss (1,94—34) — căpitanul echipei, Marian Strugaru (1,87—33), Ion Duță (1,98—26), Nicolae Bodîlcă (1,85—27), Radu Sterian (1,81—27), Dumitru Capsali (1,76—26), Octav Teodoru (1,80—28), Horațiu Giurgiu (1,95—33), Grigore Bradu (1,92—22), Mihai Dumitru (1,94—20), Gheorghe Dumitru (1,92—21), Emil Grigorescu (1,85—25).

I.E.F.S. BUCUREȘTI

ANTRENOR: **Dumitru Evuleț.**
LOTUL: Ladislau Nagy (1,99—21) — căpitanul echipei, Laszlo Molnar (1,98—20), Dan Roman (1,93—23), Zoltan Szep (1,95—20), Ludovic Heghedus (1,95—22), Radu Racovițan (1,95—22), Marian Braboveanu (1,87—20), Andrei Molnar (1,83—22), Liviu Dochia (1,83—20), Dan Berceanu (1,98—19), Dan Chircă (1,88—18), Ion Tucunel (1,88—18), Costel Cernat (1,92—18).

FARUL CONSTANȚA

ANTRENOR: **Alexandru Botoș.**
LOTUL: Dumitru Bănică (1,88—29) — căpitanul echipei, Marcel Cîmpeanu (1,94—23), Valentin Cornică (1,81—25), Adrian Ioan (1,75—23), Valentin Ioan (1,83—19), Lucian Ivascenco (2,00—20), Gheorghe Luțai (1,85—20), Constantin Masim (1,80—29), Vasile Pașca (1,88—22), Aurel Popovici (1,96—34), Andrei Purcăreanu (1,95—26), Anton Spînu (1,96—22), Dumitru Pîrșu (1,86—19), Nicolae Peride (1,77—26), Dragoș Petreanu (1,93—19), Laurențiu Stoica (1,88—19).

ACADEMIA MILITARĂ BUCUREȘTI

ANTRENOR: **Dumitru Lecca.**
LOTUL: Sergiu Antoniu (1,96—22) — căpitanul echipei, Mihai Țurcanu (1,96—22), Silvestru Buri (2,00—25), Mihai Stratulat (1,98—17), Eugen Neagu (2,03—20), Cornel Mărgineanu (1,95—25), Dumitru Nicolescu (1,88—28), Mihai Popa (1,88—32), Cornel Farcaș (1,87—30), Iosif Papo (1,78—29), Constantin Teodorescu (1,82—21), Marius Marinescu (1,86—19), Dinu Urdă (1,84—20), Dumitru Milea (1,76—27), Teodor Huzum (1,92—20).

În vizită la asociația sportivă sătească Avîntul Frasin

PENTRU CĂ EI ÎȘI IUBESC MUNCA, STADIONUL ȘI PLOPII...

Undeva, în sus, pe apa Moldovei, înfundată între dealuri, care mai păstrează ceva dintr-o istorie veche de secole, se află localitatea Frasin.

Oamenii pe care îi întîlnesc aici — ca toți moldovenii — sînt înceți la gest, au vorba domoală și darul povestitului. De aceea, îi asculți cu plăcere și reportajul se scrie parcă de la sine. Singura greutate rămîne să alegi dintr-o mulțime de idei și de fapte care apar succesiv, notate din fuga condeiului. S-ar putea scrie despre cei 25 de ani de cînd **Gheorghe Gingolea** este secretarul asociației sportive. Sub ochii lui, în 1947 s-a născut prima echipă de fotbal.

— Pe vremea aceea, ne-am zis noi că ce-ar fi să jucăm la Dorohoi un meci? Și duși am fost. Mai greu a fost cînd ne-am întors, căci pierdusem cu 1—11 și dacă mai primeam un gol, după „tradiție", ne luau dorohoienii și echipamentul pe care ni-l cususem singuri, cu miinile noastre...

S-ar putea scrie și despre primarul **Iosif Chis**, care, așa cum îi stă bine unui adevărat primar, vorbește prea puțin față de cît face.

— Ei, am făcut și noi ce-am putut...

Dar parcă-i puțin lucru să fi construit — fără nici un ajutor din afara comunei — un stadion, mai multe terenuri de oină, piste de atletism, gropi pentru sărituri, suprafețe pentru volei și handbal? Și profesorul **Ion Munteanu**, maestru emerit al sportului la oină, ar putea fi un subiect tot așa de interesant.

— Nu-s, de loc, din Frasin, dar cînd am terminat institutul, am venit aici, am întîlnit oameni cărora le plăcea oina, o jucau de mult, sub o variantă tradițională denumită hapuc — și aici am rămas.

A adunat omul o mulțime de trofee de la diferite campionate naționale, cupe, diplome, plachete pe care le-a strîns și, văzîndu-și astfel munca răsplătită și pasiunea satisfăcută, nu i-a fost deloc greu să rămînă... Și apoi, tot atît de bine s-ar putea scrie despre sutele (nu, n-am greșit: sutele) de săteni, tineri și vîrstnici, care fac sport în Frasin; sau despre duminicile cultural-sportive la care se adună două-trei mii de oameni; sau despre receptivitatea acestor săteni pentru toate noutățile, fie ele și de natură sportivă („Cînd ne faci, tovarășe primar, și nouă un teren de tenis?"); sau, în sfîrșit, despre atîtea succese obținute pe plan județean la cele mai diferite sporturi. Dar, dintre toate, am ales stadionul.

...E o adevărată încîntare să-l privești, înconjurat de patru sute de plopi tineri și deși, așezat între verdeața dealurilor dimprejur, pe malul repezii ape a Moldovei. Un dreptunghi verde de iarbă, înconjurat de o pistă de atletism și de gropi de sărituri, cu tribună din lemn acoperită, cu împrejmuire înaltă de gard. Întreb: „Cum l-ați construit?". Mi se răspunde simplu, fără formalități: **„Cu munca oamenilor". „A fost greu?". „N-a fost, că le-a plăcut și ne-a plăcut și nouă. Mai greu a fost cînd au venit inspectorii ca să evalueze terenul și s-au mirat cum de-am putut face așa ceva și ne-au luat la întrebări, că nu-i lucru cinstit. Ne-am mirat și noi că ne-au zis așa, dar ei s-au apucat să controleze, numai că n-au găsit nimic și nici n-aveau ce. Ne-a fost rușine c-au crezut că am furat sau am înșelat..."** Tristețea acestor oameni mi s-a transmis și mie, străinului care-i vizitam acum. De trei ani apa Moldovei vine primăvara umflată de ploi. Viiturile sapă ciinește malul de pietriș, malul pe care se află stadionul construit cu atîta trudă. Singuri plopii cei tineri le mai țin piept cu rădăcinile lor, dar nu pentru multă vreme. Privesc petele de scînduri albe, noi, printre cele vechi, din gardul stadionului și mi se spune că pe acolo a spart apa și a năvălit pe terenul pe care l-a mîlit, cărînd în același timp și zgura de pe pistă. În locul ei a rămas o groapă imensă. **„De fiecare dată nu credeam că se mai poate face ceva".** Și totuși, de fiecare dată, oamenii s-au pus din nou pe treabă după ce apele s-au cumințit, au reparat, au curățat.

— Și totuși, așa nu mai merge — îndrăznesc. Nu se poate face nimic?

— Ne-ar putea ajuta Întreprinderea de minerit, prin construcția unui drum între stadion și apă: s-ar putea face un dig care să abată apele, cu atît mai mult cu cît ele amenință și o parte din casele oamenilor. Dar pentru asta trebuie știință și apoi e mult prea greu pentru noi să facem o asemenea lucrare. Poate că o să mutăm stadionul, cu totul, mai sus, sub deal...

Și cînd spuneau asta, oamenii nu glumeau.

După modul în care îmi începusem vizita în Frasin, anticipînd o poveste foarte frumoasă, epilogul a fost cu totul neașteptat. Neașteptat și trist. Un epilog care, însă, a accentuat și mai mult sincera admirație pentru niște oameni care iau pînă și joaca — atunci cînd e nevoie — în serios.

Radu TIMOFTE

P.S. Epilogul epilogului: ce părere au forurile județene competente?

RÎNDURI DIN SCRISORILE DV. ...

● **„Eroul meu preferat. Compunere. Ilie Năstase... A fost greu** să-mi aleg un erou, fiindcă m-au impresionat mulți, dar pînă la urmă m-am hotărît asupra primei rachete a lumii, Ilie Năstase. De cînd s-a lansat, am fost alături de dînsul. Nu în tribună pentru a striga „Hai Năstase" ci alături, cu gîndul și sufletul. L-am ales fiindcă prin talentul și munca sa, duce faima noastră, a românilor, în lumea întreagă..." (STOICA ROMULUS, elev anul I de liceu). **Mulțumim pe această cale profesoarei de limba română, Gabriela Marinescu, de la Liceul industrial de petrol Teleajen, Ploiești, care ne-a trimis o frumoasă compunere a unui elev al său, notată cu 10.**

Desen de N. CLAUDIU

● „În județul Ilfov s-a organizat o competiție — Cupa campionilor — pentru impulsionarea mișcării sportive în rîndurile elevilor. Ne-am pregătit, profesori și elevi, ne-am antrenat dar... competiția n-a fost dusă pînă la capăt. Ce părere aveți"? (M. PARASCHIV, Giurgiu). **Una singură: decît așa organizare, mai bine lipsă...**

● „...Doream să-i scriu lui Năstase dar în aceste zile cred că este foarte obosit, ocupat. Spuneți-i că în toate cele trei „zile fierbinți" sîntem alături de el, că lui și lui Tiriac îi dorim succes" (Lt. maj. EMIL VLĂDOIU, str. Craiovei B 54, Pitești). **Frumoase, chiar foarte frumoase rîndurile dv. scrise pentru primii noștri tenismeni.**

● „Dragă Ilie, sînt un pensionar de 75 de ani care doresc din suflet victoria voastră. Un sfat: joacă calm și succesul va fi al nostru" (CONSTANTIN GIURGEA, str. Claudiu nr. 4 București). **N-am rămas surprins de scrisoarea dv. așa cum bănuiați. Fiindcă-i explicabil ca în aceste zile, inimile tinere — indiferent de vîrstă! — să fie alături de iubiții noștri tenismeni.**

● „În vîrstă de 57 de ani, dar cu foarte mulți kilometri parcurși pe bicicletă, vă rog, în numele meu și a altor 3 cicliști amatori, să-mi spuneți ce formalități trebuie să îndeplinesc pentru a pleca în 1974 — pe două roți — la C.M. de fotbal de la München?" (RADU BORȘAN, com. Voila 83, jud. Brașov). **În primul rînd, antrenamente intense pe bicicletă, fiindcă... drumu-i lung. Pe urmă, cu cîteva luni înainte, faceți formalitățile necesare pentru obținerea pașaportului. În rest, nimic.**

● „La capătul de jos al pîrtiei de schi Clăbucet din Predeal — în fața hotelului „Clăbucet sosire" — organizatorii diferitelor concursuri de schi (cluburi sportive, ș.a.) montează de fiecare dată cîte o tribună pentru oficiali și arbitri. Pe care — oricît ar fi de frumoasă — la sfîrșit o strică. Vă gîndiți ce bani se cheltuiesc, ce efort se depune cu aceste prilejuri? (NICOLAE SUCIU, Sibiu). **Ne-am gîndit și apreciem că cel mai bun lucru ar fi să se construiască aici o platformă de beton, înaltă, care — așa cum spuneau locuitori ai Predealului — ar putea fi folosită și ca ring de dans în timpul verii.**

● „...V-am mai rugat în două scrisori și nu m-ați luat în seamă. Vreau să corespondez cu susținători ai echipei de fotbal Steaua. Vreți să-mi faceți o bucurie"? (CRISTINA BICLEȘEANU, str. Matei Vasilescu 76, Drobeta Tr. Severin). **V-am făcut-o!**

Rubrică redactată de
Modesto FERRARINI

CONCURSUL DE PENTATLON DE LA TIMIȘOARA

Vineri, în cadrul concursului republican de toamnă la pentatlon modern, au avut loc două probe: tirul și înotul. La concursul de tir, desfășurat pe poligonul C.F.R. din Arad, pe primul loc s-a clasat **D. Spîrlea** (Olimpia Buc.) cu 934 p, urmat de Fr. Rolic (Universitatea Tim.) 714 p și St. Cosma (Universitatea Tim.) 648 p. Proba de înot, disputată în bazinul Industriei lînii din Timișoara, a revenit lui Fr. Rolic — 1076 p, iar pe locurile 2—3 s-au clasat: D. Spîrlea — 948 p și St. Cosma 864 p. După patru probe situația în clasament arată astfel: 1. **D. Spîrlea** 3982 p, 2. **Fr. Rolic** 3610 p, 3. C. Călina (Olimpia Buc.) 3226 p, 4. A. Khim (Universitatea Tim.) 3225 p, 5. St. Cosma 3312 p. Sîmbătă, în Pădurea Verde din apropierea Timișoarei are loc ultima probă, cea de cros. (P. ARCAN — coresp. jud.).

HANDBAL

AZI SE DISPUTĂ

DERBY-ul FEMININ I. E. F. S. — UNIVERSITATEA BUCUREȘTI

Partide atractive în runda de mîine a diviziei A

Azi și mîine, divizia A de handbal programează — în cadrul celei de a VII-a etape feminine și a IV-a masculine — cîteva partide care se anunță deosebit de interesante. În fruntea lor se află, indiscutabil, derby-ul feminin bucureștean dintre I.E.F.S. și Universitatea. Devenit un derby tradițional, care ne-a oferit aproape întotdeauna un spectacol de bună calitate, acest meci vine într-un moment cînd ambele echipe sînt puțin zdruncinate moral de rezultatul înregistrat în runda precedentă, dar poate că tocmai lucrul acesta va constitui elementul mobilizator din confruntarea programată azi, pe terenul Tineretului, începînd de la ora 16.

Încă un derby, dar al... codașelor, este programat la Tg. Mureș, unde formația locală Mureșul primește replica Progresului București — performera etapei trecute.

În sfîrșit, la Buhuși va juca Universitatea Timișoara în compania Textilei Buhuși, iar la Odorhei Rulmentul Brașov va încerca să nu piardă legătura cu prima parte a clasamentului, deși confruntarea sa cu Voința Odorhei este destul de grea.

În întrecerea echipelor masculine ne rețin atenția meciurile Dinamo Brașov — Steaua, Minaur Baia Mare — Dinamo București și Universitatea Cluj — Independența Sibiu. În toate aceste partide gazdele — echipe recunoscute pentru dîrzenia cu care evoluează pe teren propriu — vor crea destule momente grele teamurilor oaspete. Mai lipsite de probleme ni se par sarcinile Politehnicii Timișoara și Universității București, care vor juca cu Voința București, cea dintîi, și respectiv cu Trotușul.

Iată deci că etapa de azi și mîine oferă partide atractive, care pot aduce și unele surprize...

NR. 19 AL REVISTEI

SPORT

Cel mai important eveniment sportiv al sezonului este, fără îndoială, „Cupa Davis". Ținînd seama de interesul cu care a fost așteptată marea finală de tenis, revista ilustrată „SPORT" și-a amînat cu cîteva zile apariția în dorința de a oferi cititorilor un amplu fotoreportaj al grandioasei întreceri.

VOLEI

CRIZA COORDONATORILOR

Notam cu satisfacție săptămîna trecută faptul că mișcările de jucători efectuate înainte de începerea campionatelor, și îndeosebi promovările unor tineri, au produs un sensibil reviriment al echipelor creditate pentru partea a doua a ierarhiei. Etapa masculină de duminică a scos însă în evidență un lucru mai puțin plăcut, și anume evoluția neconcludentă a formațiilor fruntașe. Chiar și Dinamo — care încorporează aproape întregul sextet al naționalei și care, dată fiind superioritatea sa valorică, trebuie să facă demonstrații de volei în compania partenerelor — nu a dat măsura întregii sale capacități în partida cu noua promovată, Voința Arad, lăsîndu-i acesteia un set nesperat. Dar nu faptul că actualii campioni nu ciștigă la zero (cum ar fi firesc) impacientează, cît acela că ei se mulțumesc — pentru a nu compromite rezultatul — să facă doar ceva mai mult decît adversarii. Și o asemenea concepție a alb-roșilor nu o considerăm folositoare pentru afirmarea pe care Dinamo o urmărește în apropiata competiție europeană a cluburilor, unde întîlnește, chiar în primul tur, un adversar deosebit de puternic, pe Dinamo Moscova. **„Internaționalii" din Ștefan cel Mare** — ne spunea fostul purtător al culorilor reprezentativei, arbitrul Dumitru Medianu — **par plictisiți de minge, indolenți din cale afară; și nu este de mirare că cei mai buni jucători dinamoviști au fost nu componenții lotului național, ci ceilalți (Tirlici, Stoian) care depun mai multe strădanii".**

Fără doar și poate, între Dinamo și toate celelalte echipe ale diviziei este un decalaj valoric evident, dar asta nu înseamnă că formația campioană trebuie să se coboare pînă aproape de cele mediocre.

De altfel, primele două etape ale campionatului indică alunecări spre centru, în special la celelalte echipe fruntașe. Giuleștenii lui Drăgan au pierdut duminică, în fief-ul propriu, jocul cu studenții clujeni. Și nu ne-a făcut de loc impresia că este vorba de un accident, ci de o evidentă scădere a potențialului acestei echipe, scădere pe care cei mai mulți dintre specialiști o pun pe seama descompletării lotului prin plecarea lui Paraschivescu, la Steaua, și a lui Cristian Ion, tot spre acest club, dar pe căi mai întortochiate care-l vor ține mult timp pe afară. Firește, explicația are temei mai ales în privința celui de al doilea jucător, care era coordonatorul echipei, dar aceasta nu poate scuza pregătirea mai slabă a celorlalți rapidiști și mai ales blazarea, dezinteresul de care ei dau dovadă. Și ne punem întrebarea dacă Rapidul în situația actuală, poate să reprezinte voleiul în „Cupa cupelor" fără a șifona un prestigiu internațional cu care nici un alt club, de la noi și din Europa, nu se poate mîndri?...

Aceeași tendință de nivelare o observăm și la **Steaua, I.E.F.S.** și **Politehnica Galați.** Prima nu reușește, deocamdată, să-și convingă suporterii că poate aspira... la fotoliile dinamoviștilor, în timp ce formațiile studenților bucureșteni și gălățeni trag targa pe uscat. Un lucru este însă comun acestor echipe, care tind să fie înghițite de cele ce vin din urmă: **și-au pierdut ridicătorii-coordonatori, aceste personaje a căror prezență în „scenă" este îndeobște mai puțin sesizabilă decît... absența lor.** Steaua nu beneficiază încă de aportul lui Stamate, indecis între a mai juca și a abandona voleiul; **I.E.F.S.**-ul l-a dat Electrei pe Tudor Popescu și nu-și găsește cadența; **Politehnica** a rămas fără Marcel Popa, care a întărit team-ul clujenilor, iar celălalt ridicător gălățean, Dragoș Popescu, rămîne o incertitudine pentru actualul campionat; **Rapidul** nu-l mai are, după cum am spus, pe Cristian Ion... Criza de ridicători, care s-a făcut resimțită și la nivelul reprezentativelor, este un fenomen explicabil prin lipsa unei preocupări din partea antrenorilor specializați în formarea voleibaliștilor pentru acest sector (e adevărat, mai pretențios), prin goana lor după trăgători foarte înalți, din păcate și aceștia puțini... Un fenomen care trebuie să dea de gîndit nu numai tehnicienilor de la cluburi, ci și celor de la federație. Un fenomen care determină și el această tendință de nivelare spre centru. Căci dacă ne bucură faptul că o serie de echipe din zonele obscure încearcă să iasă la lumină, nu putem fi de acord cu un curent invers dinspre sferele mai înalte...

CARE-I CRITERIUL?

După cum am mai anunțat, fosta divizionară B, Vagonul Ploiești s-a retras din campionat din lipsă de fonduri... Secția asociației sportive prahovene a anunțat înainte de competiție, cu regretele de rigoare, că nu mai poate menține echipa și că, prin urmare, să-i ia altcineva locul. În aceeași zi — ciudată telepatie — a sosit și o cerere de înscriere din partea campioanei județului Argeș, C.S.U. Pitești, satisfăcută imediat de federație. Unii dintre iubitorii voleiului ne întreabă pe noi care a fost criteriul acestei promovări și cum de s-a nimerit ca tocmai C.S.U. să fie prima, unica și cea mai îndreptățită să obțină norocosul loc? Că doar — spun ei — pentru promovare în B se organizează prin tradiție și un campionat de calificare, pe zone. Și că alte trei campioane de județ au obținut astă-vară, ca și C.S.U. locul doi în zonele respective. Nu era mai firesc un turneu fulger între acestea, o consultare a celorlalți pretendenți, o tragere la sorți sau, la urma urmelor, o serie de B cu o echipă mai puțin, cum s-a întîmplat și cu un an în urmă, cînd s-a retras Oțelul Galați? Neputînd da singuri răspunsul, l-am căutat, firește, la federație. Aici se spune că totul e în ordine: așa s-a hotărît cu 6 voturi pentru și 4 contra. Piteștenii au fost mai isteți și au avut „antenele" mai lungi. Ni se mai spune, de asemenea, că era și prea tîrziu (cu toate că, oricum, primul joc a fost amînat pentru consultări, turnee sau trageri la sorți, că C.S.U. e mai aproape de seria în care figura „Vagonul" și că, ce mai tura-vura, a avut noroc și îl merită, chiar dacă va trebui să se deplaseze la... Iași, Suceava, Săvinești... Dar ce importanță mai are criteriul? Important este că C.S.U. nu a luat locul „Vagonului" înainte ca acesta din urmă să se retragă.

Dacă cineva dintre curioșii care ni s-au adresat nouă în această problemă mai are vreo întrebare suplimentară, să o pună direct federației.

VA FI O ETAPĂ A ECHIPELOR GAZDĂ?

Campionatele naționale de volei, continuă, azi și mîine, cu partidele etapei a treia.

La feminin, „capul de afiș" este deținut de întîlnirea de la Cluj, dintre **Universitatea** și **Medicina**, ambele formații avînd o comportare foarte bună în jocurile anterioare. Demn de urmărit este și meciul dintre **Constructorul** și **Universitatea Timișoara**, avînd în vedere că bucureștencele s-au numărat pînă acum printre protagonistele competiției. În celelalte dispute (**Rapid — C.S.M. Sibiu, I.E.F.S. — Farul Constanța, Ceahlăul P. Neamț — Universitatea București**) gazdele au prima șansă.

La masculin, studenții de la **Politehnica Galați** primesc replica echipei **Steaua**. Chiar dacă gălățenii au cedat partidele precedente, meciul se anunță a fi totuși, spectaculos. De văzut și evoluția **Universității Cluj**, autoarea surprizei din duminica trecută, în compania colegilor din Craiova. Alte partide: **Electra — I.E.F.S., Progresul — Viitorul Bacău, Voința Arad — Rapid, Dinamo — Tractorul.**

ÎN FAȚA FILEULUI

● **Federația de specialitate a desemnat arbitrii români care vor conduce partide în competițiile internaționale ale actualului sezon. În „Cupa campionilor europeni" vor arbitra: Mircea Albuț și Dumitru Rădulescu** (meciul retur dintre echipele campioane ale Elveției și Israelului), **Ioachim Niculescu și Ion Covaci** (partida retur dintre formația campioană a Italiei și învingătoarea din jocul anterior), **Constantin Armășescu și Marinel Oancea** (întîlnirea dintre campioanele Turciei și Greciei), **Emil Costoiu și Viorel Chioreanu** (partida tur dintre formațiile campioane ale Ungariei și Bulgariei), iar în „Cupa Cupelor", **Ion Armeanu și Gheorghe Ionescu** (meciul tur dintre echipa cîștigătoare a Cupei Ungariei și învingătoarea dintre formațiile din Austria și Turcia).

● La meciurile ce le vor susține reprezentantele țării noastre au fost programați arbitri din Bulgaria (partida tur) și Israel (retur) — la meciul dintre Dinamo Moscova și Dinamo la masculin — din Italia (tur) și Ungaria (retur) — la partida dintre Rapid și Hapoel Hamapil, la feminin, în „Cupa campionilor europeni": în „Cupa Cupelor", arbitri din Ungaria (tur) și Italia (retur) — la jocul dintre Rapid și Hapoel Hamapil, la masculin —, din Grecia (tur) și Bulgaria (retur) — la partidele dintre Penicilina Iași și Hapoel Hamifratz, la feminin.

Rubrică redactată de
Aurelian BREBEANU

POLO

ULTIMELE MECIURI DIN RETUR

Astăzi și mîine sînt programate ultimele partide din returul campionatului național de polo. La Cluj vor avea loc nu mai puțin de 6 meciuri: Vagonul Arad — Dinamo, Dinamo — Voința Cluj, Vagonul — Voința, Olimpia Oradea — Politehnica Cluj, Rapid — Politehnica și Rapid — Olimpia. Celelalte trei întîlniri se vor desfășura la Oradea: Progresul — Crișul, Progresul — I.E.F.S. și I.E.F.S. — Crișul.

Înaintea acestor jocuri clasamentul arată astfel:

1. Dinamo	14	13	1	0	226— 41	27
2. Rapid	14	12	1	1	162— 47	25
3. Voința	14	8	3	3	116— 93	19
4. I.E.F.S.	14	6	1	7	80—111	13
5. Progresul	14	5	2	7	72— 74	12
6. Vagonul	14	4	2	8	78—109	10
7. Politehnica	14	4	1	9	72—138	9
8. Crișul	14	4	1	9	71—149	9
9. Olimpia	14	0	2	12	42—157	2

Întrecerile turneului final sînt programate în Capitală între 27 octombrie și 1 noiembrie.

POPICE

Sîmbătă și duminică, la Brașov ROMÂNIA — R. D. GERMANĂ LA JUNIORI

Reprezentativele de juniori la popice, care se pregătesc pentru campionatele europene din primăvara anului viitor, vor susține azi și duminică o importantă întîlnire amicală, de verificare, cu selecționatele similare ale R. D. Germane. În loturile noastre, radical remaniate, au fost introduși o serie de jucători tineri, pînă la 21 de ani, deși junioratul în sportul popicelor este de pînă la 23 de ani. La fel, a fost numit un nou conducător tehnic la băieți, în persoana cunoscutului popicar cîmpinean, **Petre Purje.** La fete echipă care a dat satisfacții în întîlnirile internaționale ca și la ultima ediție a C.E., antrenor continuă să fie **Constantin Neguțoiu.**

Pentru jocurile cu echipele R.D. Germane, **care vor avea loc sîmbătă și duminică pe noua arenă cu patru piste Rulmentul din Brașov**, cei doi antrenori s-au fixat asupra următorilor sportivi: **Vasilica Pințea, Elena Goncear** (ambele de la Rapid București), **Erica Szasz, Elisabeta Szilagyi, Maria Todea** (Voința Tg. Mureș), **Mirică Bălașa** (Laromet București), **Callopi Bâncilă** (Frigul București), **Margareta Nagy** (Metrom Brașov), **Ion Stefucz** (Voința Cluj), **Grigore Marin** (Rapid București), **Iosif Szasz, Francisc Beretzki** (Voința Tg. Mureș), **Liviu Moldoveanu** (C.F.R. Tg. Mureș), **Cezar Lebădă** (Constructorul Galați), **Aurel Marcu** (Gloria București) și **Gheorghe Marin** (Rulmentul Brașov).

„CARPAȚI" BUCUREȘTI

VĂ PROPUNE EXCURSII CU PETRECEREA REVELIONULUI LA PRAGA, BUDAPESTA, SOFIA, VARȘOVIA

București — Budapesta — PRAGA — Karlovy Vary — Brno — Bratislava — București
27.12.1972 — 5.01.1973 sau 28.12.1972 — 6.01.1973
București — Budapesta — PRAGA — Bratislava — București 28.12.1972—4.01.1973
București — BUDAPESTA — București
28.12.1972 — 3.01.1973 sau 29.12.1972 — 4.01.1973
București — SOFIA — București
29.12.1972 — 3.01.1973
București — Cernăuți — Lvov — VARȘOVIA — București
25.12.1972 — 3.01.1973
București — VARȘOVIA — Cernăuți — București
28.12.1972 — 4.01.1973
Transport cu trenul.
Pentru înscrieri și alte informații vă puteți adresa O.N.T. „Carpați" — București sau Oficiilor Județene de turism din întreaga țară. (5910)
PUBLITURISM

AVANTAJELE ASIGURĂRILOR DE VIAȚĂ

adas — ADMINISTRAȚIA ASIGURĂRILOR DE STAT

Că Administrația Asigurărilor de Stat este de un real ajutor cetățenilor o dovedește faptul că ori de cîte ori în viața asiguraților survin unele evenimente neprevăzute și, firește, nedorite, care lovesc în capacitatea lor de muncă sau în bunurile agonisite, ADAS acordă importante despăgubiri. În acest scop, ADAS practică diferite forme de asigurări — unele prin efectul legii, altele facultative. O atenție deosebită se acordă protecției prin asigurări a familiei. Una din aceste forme de protecție o constituie asigurarea mixtă de viață, care se practică la aproape toate țările lumii. Această formă de asigurare se bucură de o mare popularitate, datorită faptului că spiritul de prevedere se împletește strîns cu spiritul de economie. Dacă, de exemplu, în timpul cît durează contractul, asiguratul suferă un accident, care are drept urmare o invaliditate permanentă (totală sau parțială), el primește suma pentru care s-a asigurat (sau o parte din ea, proporțională cu gradul de invaliditate). În caz de deces, familia asiguratului, (sau o altă persoană pe care asiguratul o desemnează la încheierea contractului de asigurare) primește integral suma asigurată. De asemenea, dacă asiguratul se află în viață la data cînd expiră contractul el își primește în întregime suma asigurată. Așadar, în afară de protecția — de natură materială — cetățeanul realizează și ECONOMISIREA UNEI SUME DE BANI, al cărei cuantum și l-a planificat el însuși. În plus, el participă la TRAGERILE LUNARE DE AMORTIZARE.

Nu de mult, Administrația Asigurărilor de Stat a pus în aplicare o formă specială a asigurării mixte de viață. Aceasta are denumirea de „ASIGURARE FAMILIALĂ MIXTĂ DE VIAȚĂ". Noutatea constă în faptul că în această formă de asigurare se află asigurată, printr-un singur contract, toată familia: soțul, soția și copiii de la cinci ani în sus. De subliniat că această formă specială de asigurare a familiei nu sporește costul asigurării decît cu 1 leu pe lună la 1 000 de lei, sumă asigurată pentru membrii de familie pînă la vîrsta de 30 de ani, între 1 leu și 1,50 lei pentru membrii de familie în vîrstă de 31—40 ani, pînă la 2 lei pentru membrii de familie în vîrstă de 41—45 ani etc.

Administrația Asigurărilor de Stat practică, de asemenea, ASIGURAREA FAMILIALĂ DE ACCIDENTE, care se încheie pe durata minimă de trei luni. În această asigurare, se cuprinde de asemenea, asiguratul principal, celălalt soț, precum și copiii între 5 și 16 ani, indiferent de numărul lor. Costul asigurării este de numai 25 de lei pe 3 luni. (5931).

ETAPA A VII-a A DIVIZIEI A

fotbal

O „RUNDĂ" CU MULTE MECIURI IMPORTANTE PENTRU FRUNTEA CLASAMENTULUI

DINAMO — STEAGUL ROȘU

Aceste două echipe au făcut, în ultimele ediții ale campionatului, atîtea meciuri egale, la București ca și la Brașov, încît pronosticul aproape că vine de la sine... De data aceasta intervin însă două elemente care par a înclina balanța în favoarea lui Dinamo: 1. Reintră **Dumitrache**, ceea ce reprezintă o reală șansă în plus pentru ofensiva gazdelor 2. Absentează **Olteanu**, pilon al apărării oaspeților.

Cum însă specialitatea brașovenilor în a scoate puncte în deplasare este certă iar Adamache continuă să se mențină în mare formă, acest derby rămîne, după părerea noastră, deschis oricărui rezultat. **(Radu URZICEANU).**

PESCARU: „Voi fosti campioni, noi actuali lideri, așa că... jumajuma!!!

FARUL — UNIVERSITATEA CRAIOVA

Există toate condițiile ca partida de la Constanța să fie una dintre cele mai pasionante ale etapei. Asta nu numai datorită apropierii locurilor (8 și 9) ocupate de cele două echipe (le departajează doar golaverajul), ci și în urma... antecedentelor: din toamna lui 1964, de cînd se întîlnesc, nici un joc egal între cele două combatante! Doar victorii de o parte și de alta, avantajul fiind de partea craiovenilor, 9 față de 7. Rezultatul va fi determinat, credem, de modul în care cele două apărări vor ști să stopeze două linii ofensive cam la fel de masive și de percutante. De o parte, **Tufan, Caraman, Oprea,** de cealaltă — **Oblemenco, Deselnicu, Marcu.** Dacă l-ar fi putut alinia și pe **Țarălungă,** studenții ar fi avut și un substanțial avantaj al subtilității... **(M. TUDORAN).**

S. C. BACĂU — STEAUA

Pozițiile ocupate actualmente în clasament, ca urmare a rezultatelor bune înregistrate în etapa precedentă, numărul mare de jucători de valoare din ambele echipe (Dembrovschi, Sătmăreanu, Ghiță, Năstase, Rugiubei, Vigu etc.) și pretențiile afișate de aceste două puternice team-uri ale fotbalului nostru conferă partidei de la Bacău un plus de interes. Este greu de prevăzut cui îi va reveni victoria. Înclinăm, totuși, spre un succes al Sport Clubului, echipă pornită — în acest campionat — mult mai decisă, mai întreprinzătoare, mai... calculată. Cu atît mai mult cu cît bucureștenii nu pot alinia în teren cîtiva dintre jucătorii de bază: Dumitru, Iordache, Iordănescu, Voinea **(Laurențiu DUMITRESCU).**

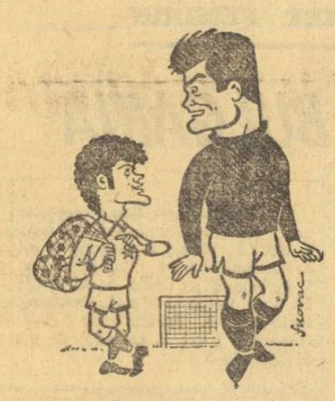

NĂSTASE: „Nea Ghiță, cum îi zice ăluia care bagă patru goluri într-un meci?...

U. T. A. — C. S. M. REȘIȚA

U.T.A. împotriva lui C.S.M. Reșița, un meci între două echipe din a doua jumătate a clasamentului, care luptă stringînd din dinți pentru... a strînge puncte. Desigur avantajul terenului propriu și revirimentul anunțat de etapa anterioară pot fi două argumente în stare să convingă orice pronosportist de a nu deroga de la legea lui „1" solist. Dar nici C.S.M.-ul nu a făcut o figură palidă, la București, contra Stelei și, acoperiți de acest adevăr, prevedem o partidă disputată sub semnul unui echilibru valoric. Cu atît mai mult, cu cît această întîlnire își are cîteva particularități ale ei: Reinhardt are cunoștințe vaste despre posibilitățile U.T.A.-ei, Gornea și Atodiresei, refuzați cîndva de formația arădeană, vor face mîine o criză de orgoliu care se traduce, în astfel de cazuri, printr-o comportare deosebită. **(Ion CUPEN).**

JIUL — C. F. R. CLUJ

Nu mai departe decît în campionatul trecut, o confruntare între echipa minerilor din Valea Jiului și aceea a ceferiștilor clujeni avea caracterul unui veritabil derby al codașelor, cu implicații directe în disputa pentru evitarea retrogradării. Acum, o întîlnire a acelorași echipe constituie, de asemenea, un derby, dar de o factură cu totul deosebită, învingătoarea avînd perspectiva de a deveni duminică seară, în funcție și de celelalte rezultate ale etapei, chiar lideră a clasamentului.

Evident, această perspectivă surîde mai mult formației din Petroșani, în favoarea căreia se îndreaptă — fără ezitare — și pronosticul nostru pentru meciul de mîine. **(Constantin FIRĂNESCU)**

A. S. A. Tg. MUREȘ — F. C. ARGEȘ

Iată un meci care în finalul ediției trecute a campionatului angaja ambiții de pe poziția primelor locuri în clasament și care — privit prin prizma actualei ierarhizări a echipelor — se prezintă astăzi la nivelul întîlnirilor cu miză competițională obișnuită. Dincolo, însă, de o asemenea apreciere, impusă evident de elemente de circumstanță, valoarea incontestabilă a celor două formații constituie, în ori ce caz, o garanție a unei dispute echilibrate și de calitate, în cadrul căreia campionii se vor strădui (presupunem) să se mențină pe linia frumoasei lor comportări din etapa precedentă, iar gazdele — după două înfrîngeri consecutive — vor încerca să aducă inimoșilor lor suporteri satisfacția unei victorii reconfortante. **(Mihai IONESCU).**

„U" CLUJ — SPORTUL STUDENȚESC

Vom urmări o întîlnire colegială în care cele două echipe își vor împărți punctele? Sau fiecare combatant, animat de dorința de a urca cîteva trepte, va face risipă de energie?

Noi optăm pentru varianta a doua. Ne îndeamnă la aceasta, mai ales, zestrea săracă a ambelor formații, cu comportări oscilante pînă acum.

Cine va învinge? Cele mai multe atu-uri sînt de partea clujenilor, care doresc să recîștige simpatiile suporterilor lor, după dușul rece de la Sofia. **(Pompiliu VINTILĂ).**

RAPID — PETROLUL

În ultimele trei ediții ale campionatului, giuleștenii au cîștigat în fața Petrolului 7 puncte din totalul celor 12 puse în joc. Partidele, în general, se încheiau atunci cu scoruri strînse, semn al existenței unui echilibru între două formații de veche rivalitate. Dar, în acest sezon, situația se prezintă cu totul altfel: rapidiștii trec printr-o gravă și lungă criză, în timp ce ploieștenii afișează, vizibil, mările lor ambiții concretizate într-o poziție fruntașă, surprinzător de plăcută, în clasamentul general. Deci, „lanterna roșie" contra fostului lider, iată ineditul acestei partide ce se anunță îndîrjită și deschisă oricărui rezultat. **(Stelian TRANDAFIRESCU).**

DINCUȚĂ: „Neagule, dacă ridici puțin bariera îți dau niște gaz pentru... lanternă!

Desene de S. NOVAC

FORMAȚIILE PROBABILE FAȚĂ ÎN FAȚĂ

JIUL: **Ion Gabriel — Georgescu, Tonca, Stocker, Naidin — Naghi, Libardi — Stan, Roznai, Stoian, Mulțescu.**

C.F.R. CLUJ: **Gadja — Lupu, Dragomir, Szőke, Roman — M. Bretan, Tegean — Pripici** (S. Bretan), **Adam, Vișan, Petrescu.**

DINAMO: **Constantinescu — Cheran, Dobrău, Stoenescu, Deleanu — R. Nunweiller, Dinu — Lucescu, Doru Popescu, Dumitrache, Fl. Dumitrescu.**

STEAGUL ROȘU: **Adamache — Ivăncescu, Pescaru, Alecu, Anghelini — Ghergheli, Cadar, Șerbănoiu — Zotincă, Florescu, Györfi.**

S. C. BACĂU: **Ghiță — Margasoiu, Catargiu, Velicu, Comănescu — Vătafu, Hriței — Pană, Dembrovschi, Rugiubei** (Florea), **S. Avram.**

STEAUA: **Coman — Sătmăreanu, Ciugarin, Negrea, Hălmăgeanu — Ștefănescu** (Nițu), **Vigu — Pantea, Tătaru, Năstase, Aelenei.**

A.S.A. TG. MUREȘ: **Solyom — Szöllösi, Unchiaș, Ispir, Czako — Orza, Bölöni — Mureșan, Naghi, Hajnal, Lucaci II.**

F. C. ARGEȘ: **Stan — Pigulea, Olteanu, Vlad, Ivan — Prepurgel, M. Popescu** (Mustățea) **— Radu, Troi, Dobrin, Jercan** (Roșu).

RAPID: **Răducanu — Pop, Boc, Grigoraș, Codrea** (Ștefan) **— Savu, Angelescu — Petreanu** (Năsturescu), **M. Stelian, Neagu, Dumitriu III.**

PETROLUL: **M. Ionescu — N. Ionescu, Tudoric, Ciupitu, Gruber — Cringașu, Cozarec — Oprișan, Dincuță** (Grozea), **I. Constantin, Moldovan.**

FARUL: **Pilcă — Stoica, Antonescu. Bălosu, Nistor — I. Constantinescu, Mihu — Tănase, Tufan, Caraman, Ologu.**

UNIV. CRAIOVA: **Manta — Niculescu, Bădin, Sameș, Velea — Strîmbeanu, Ivan — Niță, Deselnicu, Oblemenco, Marcu.**

„U" CLUJ: **Ștefan — Crețu, Pexa, Solomon, Mihăilă — Anca, Mureșan — Uifăleanu, Munteanu, Soo, Lică.**

SPORTUL STUDENȚESC: **Ion Vasile — Jurcă, Mătăoanu, Dumitru Nicolae, Cojocaru — Jamaischi, Damian — Leșeanu, O. Ionescu, M. Sandu, Manea.**

U.T.A.: **Vidac — Birău, Pîrvu, Pojoni, Popovici — Petescu, Domide — Axente, Condruc, Broșovschi, Kun II.**

C.S.M. REȘIȚA: **Gornea — Rednic, Georgevici, Kiss, Kafka — Pușcaș, Beldeanu — Atodiresei, Neagu, Nestorovici, Florea.**

Unde mergem?

SÎMBĂTĂ

BASCHET: Sala Floreasca, ora 17,30: I.E.F.S. — Voința (A. m); **teren Floreasca** (în caz de timp nefavorabil, sala Arhitectura), ora 16: Universitatea București — Progresul București (B. f), Arhitectura București — I.E.F.S. II (B f), P.T.T. — Olimpia București (B f), I.E.F.S. II — Știința Învățămînt Pitești (B m).

BOX: Sala Giulești, ora 18,30: Gală internațională București — Belgrad (tineret).

HANDBAL: Teren Tineretului, ora 14,50: C.S.U. Construcții — Confecția (B f); de la ora 16: I.E.F.S. — Universitatea București (A. f).

PATINAJ: Patinoarul „23 August", ora 19: Spectacol omagial cu participarea unor stele ale arenei internaționale.

TENIS DE CÎMP: Terenul Progresul, ora 13: partida de dublu din cadrul finalei „Cupei Davis".

VOLEI: Sala Dinamo, ora 16: Flacăra roșie — Progresul, Spartac — Viitorul (B f), Electra — I.E.F.S. (A m).

DUMINICĂ

BASCHET: Sala Giulești, ora 9: Politehnica București — Universitatea Timișoara (A m), Rapid — I.C.H.F. (A m); **teren Floreasca** (în caz de timp nefavorabil, sala Dorobanți), ora 12.30: Universitatea București — P.T.T. (B m).

BOX: Sala Uzinelor Semănătoarea, de la ora 10: gala amicală cu participarea pugiliștilor din cluburile bucureștene.

CANOTAJ CANOE: Lacul Herăstrău, ora 8,30: concurs de fond dotat cu „Cupa orașului București".

FOTBAL: Stadionul „23 August", ora 13,30: Rapid — Petrolul (tineret-rezerve), ora 15,30: Rapid — Petrolul Ploiești (Divizia A); **Stadionul Dinamo,** ora 11: Dinamo — Steagul roșu (tineret-rezerve, teren III); ora 15,30: Dinamo — Steagul roșu (Divizia A); **Stadionul Metalul,** ora 11: Metalul — Politehnica Iași (Divizia B); **Terenul Electronica,** ora 11: Electronica Obor — Tehnometal (Divizia C); **Terenul Laromet,** ora 11: Laromet — Flacăra roșie (Divizia C); **Terenul Constructorul,** ora 13: Unirea Tricolor — Autobuzul (Divizia C); **Terenul Voința,** ora 11: Voința — Sirena (Divizia C).

HANDBAL: Teren Voința, ora 10: Voința Buc. — Univ. Iași (B f); **teren Constructorul,** ora 9: Constructorul Buc. — Voința Craiova (B f); **teren Giulești,** ora 11: Rapid Buc. — Constructorul Timișoara (A f); **teren Tineretului,** ora 15: IGEX — Tomistex Constanța (B f), ora 16: Univ. Buc. — Trotușul (A m).

TENIS DE CÎMP: Terenul Progresul, ora 11: partide de simplu din cadrul finalei „Cupei Davis".

VOLEI: Sala Floreasca, ora 8,30: A.S.E. — Voința Constanța (B f), I.E.F.S. — Farul Constanța (A f), Progresul — Viitorul Bacău (A m); **sala Giulești,** ora 11,30: Rapid — C.S.M. Sibiu (A f), ora 17: Locomotiva — Aurora (B m); **sala Dinamo,** ora 9: Medicina — Farul (B m), Dinamo — Tractorul Brașov (A m); **sala Constructorul,** ora 9: I.T.B. — Universitatea Iași (B f), Constructorul — Universitatea Timișoara (A f); **sala Arhitectura,** ora 10: C.P.B. — Dacia Pitești (B f).

concurs special — PRONOSPORT

15 OCTOMBRIE '72

AZI ESTE ULTIMA ZI

PENTRU DEPUNEREA BULETINELOR

SE ACORDĂ CÎȘTIGURI SUPLIMENTARE ÎN VALOARE DE 250.000 lei din fond special.

Se atribuie:
- Cîștiguri obișnuite în bani;
- Cîștiguri suplimentare în bani de valoare variabilă;
- 2 autoturisme prin tragere la sorți: 1 DACIA 1300 și 1 TRABANT 601.

FIECARE VARIANTĂ ARE 3 ȘANSE DE CÎȘTIG!

Participarea se face pe buletine (bilete) ca la orice concurs obișnuit.

NUMERELE EXTRASE LA TRAGEREA LOTO DIN 13 OCTOMBRIE 1972

FOND GENERAL DE PREMII: 925.491 lei

EXTRAGEREA I: 13 25 78 69 11 87 3 81 75

EXTRAGEREA a II-a: 68 85 58 64 33 51 22

Plata premiilor se va face în Capitală începînd din 24 octombrie pînă la 27 noiembrie 1972 inclusiv; în țară de la aproximativ 27 octombrie pînă la 27 noiembrie 1972 inclusiv.

Rubrică redactată de LOTO-PRONOSPORT

MĂSURI PENTRU PREGĂTIREA MECIULUI CU ALBANIA

În dorința de a pregăti temeinic următorul joc din preliminariile campionatului mondial (29 octombrie, cu Albania, la București), factorii responsabili ai F.R. Fotbal au trecut din vreme la o serie de măsuri.

Prima dintre ele a fost aplicată imediat după amicalul cu Akademik Sofia și a constat dintr-o ședință-consult care a avut loc într-una din sălile Complexului „23 August". A fost un schimb de experiență util — pe marginea datelor oferite de verificarea de miercuri seara — între Angelo Niculescu și antrenorii echipelor divizionare A (Ilie Oană, Constantin Cernăianu, Florin Halagian; au lipsit Valentin Stănescu și Ion Nunweiller) care au furnizat jucători lotului nostru reprezentativ.

Tot cu acest prilej, s-au trasat sarcinile care revin, în continuare, fiecărui component al lotului (pentru fișa lor... pașaport), s-au dat indicații privind antrenamentul individualizat, precizîndu-se metodele de lucru dar, mai ales, mijloacele.

În scopul unei mai eficiente legături cu „cluburile furnizoare", s-au alcătuit brigăzi ale federației care vor urmări, pe durata unui ciclu săptămînal (deci și jocurile oficiale din campionat), întreg procesul de instruire-antrenament al selecționabililor, concretizat în partidele de duminică; o acțiune care merită a fi remarcată, ea venind să răspundă și la unele critici adresate federației de specialitate, în legătură cu munca de îndrumare și control la echipe.

În vederea meciului cu Albania, lotul va fi reunit luni 23 octombrie, la București. În liniile lui mari, el va cunoaște aceeași componență dinaintea jocului cu Akademik. Sînt posibile, însă, și unele mici retușuri, deoarece — așa cum ne-a declarat — antrenorul Angelo Niculescu nu este pe deplin satisfăcut de randamentul linici de atac în formula în care a evoluat miercuri. El a ținut să ne precizeze că punctele nevralgice ale atacului au fost posturile de înaintaș central-vîrf și aripă stînga. În acest sens, în următoarele două etape, vor fi urmăriți, în mod deosebit, Năstase și Marcu. Jucătorul bucureștean s-a arătat în vervă la meciul cu C.S.M. Reșița, dar el va trebui să convingă și în continuare. Marcu a dat și el satisfacție la ultimele jocuri de campionat ale echipei sale și folosirea lui în partida de la 29 octombrie i-ar oferi lui Angelo Niculescu posibilitatea de a-l utiliza pe Lucescu, în postul de aripă dreapta. Numai în cazul în care cei doi nu își vor justifica selecționarea se va păstra formula de atac din partida cu Akademik, formulă care — spunea Angelo Niculescu — prezintă avantajul de a fi făcut un pas înainte, jucînd împreună într-un test cît de cît concludent.

G. NICOLAESCU

DIALOG OCAZIONAL

DINU DESPRE EKSTEIN, PRELIMINARII ȘI CAMPIONAT

Convorbire contractată și realizată în ritmul „vulcanului" echipei naționale și al lui Dinamo. Repede, stabilim cele trei subiecte acute. Ce a fost la Helsinki, mai precis ce a fost între arbitrul Ekstein și Dinu? Cum rămîne cu preliminariile? Cum vede campionatul?

— Așteptăm o telegrafică relatare a fazei cu arbitrul Ekstein? Acum, la rece, se poate face mai ușor...

— La dispoziție. Deci, văzînd că se acordă cu atîta seninătate la fotbal un gol care — uneori — nici la handbal nu e valabil, ne-am îndreptat, spontan, spre arbitrul de tușe, care fusese la cîțiva metri de fază. Ne-a făcut un semn liniștitor cu capul, adică: „Fiți fără grijă, am văzut!". Și, în adevăr a început o convorbire cu arbitrul de centru, pentru ca, deodată să-l văd fulgerînd la fugă spre linia de centru! Finlandezii, care stătuseră destul de nedumeriți pînă atunci, au sărit în sus de bucurie. Abia atunci, La terminarea meciului l-am interpelat pe arbitrul de centru. Am văzut cartonașul roșu. Îmi vine să urlu de necaz că nu m-am stăpînit. Dar n-am crezut că un arbitraj internațional se poate coborî la asemenea inexactități!

— Și-acum?

— Acum sînt unul dintre puținii jucători din lume... la dispoziția F.I.F.A. Sper să nu se prelungească prea mult această rămînere în suspensie.

— Societești recuperabili handicapul de la Helsinki?

— Da. Și chiar la Berlin sau la Leipzig sau la Dresda, acolo unde vom întîlni selecționata R.D. Germane. Am văzut o parte din jocul ei cu Finlanda. E foarte puternică, e masivă, așa cum o știm, dar nu invulnerabilă. Condițiile nu vin însă din partea adversarului, ci a noastră. Înțeleg prin asta că jocul și componența selecționatei Românlei comportă îmbunătățiri. În așa fel ca drumul comportării noastre să cunoască altitudinea unui meci ca cel de la Lausanne, de pildă. Nu e imposibil. Și ceea ce trebuie urgent regenerată este starea de spirit a națională, refacerea unității ei de suflet. La acest punct aș zice că noi trebuie să ne regăsim ca în zilele dinaintea partidelor cu Ungaria. Subliniez, dinaintea!

— Intră puțin în rolul de judecător al campionatului.

— Înțeleg perfect fenomenul Steaua. Pînă la cemerea unei formule de echipă, după reunirea grupului de jucători formați la acest club cu noii veniți, nu se poate evita perioada de tatonare. Previzibilă căderea lui U.T.A. Poate și a Rapidului. Va fi unul dintre cele mai echilibrate campionate din cîte s-au văzut. Gîndiți-vă că echipe care nu întrau niciodată în socotelile pentru fruntea clasamentului — Jiul, C.F.R. Cluj — sînt astăzi forțe de care trebuie să se țină seama. Cred că se va juca mai bine. Etapa trecută a reprezentat un semn. Vin și altele. Nu se poate însă să ajungem la o echilibrare, prin ascensiune, a valorii campionatului, dacă arbitrajele — mai cu seamă arbitrajele față de echipele în deplasare — nu se vor ameliora, prin mai mult curaj și obiectivitate. Cînd spun asta vorbesc în numele tuturor jucătorilor fiindcă... absolut toți joacă și în deplasare. Regret, trebuie să plec, am antrenament...

...Pînă să-i adresăm ultima întrebare, o zbughise. I-o punem acum: cine va cîștiga „unul dintre cele mai echilibrate campionate din cîte s-a văzut?".

Eftimie IONESCU

DOAR 4 ANI AU TRECUT...

Doar patru ani au trecut de cînd, la Timișoara, în finala campionatului republican de juniori, U.T.A. învingea pe Dinamo București; 6—0! Golurile fuseseră semnate de **Sima** (de două ori), **Atodiresei, Brîndescu, Arpad Nagy** și **Broșovschi,** nume cunoscute acum — cu excepția lui **Nagy.** Fusese un succes spectaculos și fețele victorioșilor iradiau în momentul cînd le-a fost înmînată cupa, iar antrenorul **Alexandru Dan,** cunoscut prin specialitatea sa de a șlefui talentele fotbalistice, declara: **„Mai mult decît victoria de astăzi mă bucură faptul că am reușit performanța cu un nucleu în care am crezut de cum l-am reunit, cu ani în urmă, într-o formație de pitici".**

Doar patru ani au trecut...

Cu prilejul unei vizite făcute la U.T.A. am revăzut, în urmă cu cîteva zile, cupa cucerită atunci de juniorii textiliști, pusă la loc de cinste în bogata expoziție de trofee de la sediul clubului. În plus, un foarte frumos tablou-suvenir ne-a readus în memorie acea după amiază însorită, de sfîrșit de iunie 1968... Alături de figurile antrenorilor **Al. Dan** și **Z. Farmati,** chipurile surîzătoare ale celor 14 învingători. Firește, ne-a interesat ce mai fac, unde mai joacă. Răspunsul a fost mai mult decît neașteptat, de-a dreptul dureros: NICI MĂCAR JUMĂTATE DIN ACEȘTI CAMPIONI NU MAI SÎNT PE TERENURILE DE FOTBAL! Dintre toți, doar doi apără culorile textiliștilor: **Broșovschi** și **Sima. Atodiresei** (C.S.M. Reșița) este cel de-al treilea care mai joacă în Divizia A. Un singur nume în Divizia B: **Schwartz.** În rest: **Al. Mercea** la Constructorul Arad, **Gavrilaș** e rezervă de portar la Vagonul, **Bodea** se află la Vulturii Textila Eugoj, toți în „C". **Brîndescu,** fost la U.T.A., fost la Politehnica Timișoara, nu mai joacă fotbal, ca și **Nagy, Pecican, Cornel Dobay, Bătrîna, Vastag, Ghirlea!**

Ce motive au avut toți acești tineri să renunțe la un sport spre care singuri s-au îndreptat, un sport care le-a adus satisfacțiile cele mai mari ale vîrstei lor (cucerirea unui titlu național), tineri în care se puseseră atîtea speranțe? Antrenorul **Al. Dan** declara în 1968, că șase ani a lucrat cu ei. Șase ani care au însemnat sute și mii de ore de antrenament, o frumoasă sumă de bani cheltuită de clubul din Arad — adică de fotbalul românesc — cu acest nucleu de fotbaliști, dintre care doar trei (cu deosebire unul singur: **Broșovschi**) au ajuns pe treapta cea mai de sus, și patru sînt niște anonimi, ca să nu mai vorbim de ceilalți. S-ar putea spune la prima vedere că toți acești tineri au renunțat pentru că n-au avut valoare, ceea ce ar fi ridicat problema selecției. Dar nu ei au devenit campioni de juniori în 1968?

Situația de la U.T.A. nu este credem, singulară.

Și în alte locuri tineri fotbaliști în care s-a investit, pe lîngă altele, speranțe și încredere, renunță la fotbal tocmai în anii ce trebuiau să le aducă împlinirea. Credem că însăși federația ar trebui să analizeze această stare de lucruri pe care ne-a adus-o în față tabloul foștilor campioni de juniori de la U.T.A.

Mircea TUDORAN

ÎN VIZITĂ LA O „UZINĂ DE TALENTE"

ÎN PANTELIMON, OAMENII SE GÎNDESC, TOTUȘI, LA DIVIZIA A

„Metalul" lui 1971, în ziua cînd a eliminat Petrolul din „Cupa României". De atunci, însă, cîțiva dintre jucătorii săi și-au luat zborul spre Divizia A. Care va urma? Foto: V. BAGEAC

Am fost mai deunăzi în Pantelimon. Ploua, un vînt rece bătea dinspre lacul care înconjoară ca un brîu ceea ce ar trebui să fie (și se pare, există chiar un „proiect foarte serios în acest sens) complexul sportiv al clubului Metalul București. Ne-a dus, acolo, în Pantelimon uimirea startului foarte bun în noul campionat al diviziei secunde al unei echipe mai văduvite în această vară decît în oricare an. De unde a mai avut forță Metalul București, din a cărei garnitură lipseau alți patru titulari, să vină iarăși în plutonul fruntașilor?, ne întrebam.

Răspunsul a fost destul de greu de găsit. **„Întotdeauna m-am bucurat, naiv poate,** ne spunea **Paul Popescu,** antrenorul metalurgiștilor, **că adevăratele certitudini ale echipei — Iancu, Georgescu, Moraru și alții — nu au plecat, de ei nu s-a interesat nimeni. La Metalul am avut întotdeauna un excelent nucleu de jucători, în care valorile deosebite, vîrfurile, cei care ne-au părăsit în cele din urmă, nu s-au simțit deloc stingheri, și-au putut pune în valoare calitățile, ajutați de toți ceilalți. Acum am rămas numai cu acest nucleu...".**

„Am știut dintotdeauna că nu putem avea posibilități de culegere a roadelor semănate de alții, preciza vicepreședintele clubului, **Gh. Tigler. A trebuit să ne îndreptăm privirile, vrînd-nevrînd, în curtea proprie"...** Nu e chiar atît de simplu. Sînt sigur că în „curtea proprie" se uită și alții. Problema e ce găsesc acolo... Și, în Pantelimon, se găsea. **Leon Lazăr,** primul artizan al „stelelor" plecate de la Metalul, rămînea la teren, zilnic, de dimineață pînă seara. Echipa de juniori din anul 1969—1970 a cîștigat campionatul republican (în ea jucau G. Sandu, Savu, Mateescu, Stan și alții). Mai departe a intervenit un alt factor, desigur decisiv, pentru afirmarea acestor tineri jucători. Acest al doilea factor se numește... **Paul Popescu,** antrenorul dispus oricînd să renunțe la un titular al echipei de seniori în favoarea unui tînăr care „urcă".

Din păcate, de cîtva timp, această excelentă „stafetă" Lazăr — Popescu s-a stricat, prin plecarea primului, în dezacord cu conducerea secției de fotbal. Probabil, ca de obicei, greșelile și dreptățile au fost, în egală măsură, de fiecare parte. Mai surprinzător este însă că, nu de mult, o cerere a lui Leon Lazăr de revenire (aprobată de biroul secției) a fost respinsă de către biroul clubului metalurgist! După părerea noastră — oricît de multe defecte recunoscute ar avea Lazăr (să nu-l uităm însă calitățile!), tandemul care a scos la lumină atîtea elemente valoroase ar trebui cît mai rapid refăcut. Spre cîștigul indiscutabil al echipei...

În momentul de față, metalurgiștii au și alte probleme. În primul rînd, aceea a obligațiilor care decurg din prezența pe locul secund în clasamentul primei serii. Duminică, metalurgiștii primesc, pe teren propriu, vizita echipei lider — Politehnica Iași. Printr-o victorie, diferența de puncte s-ar putea reduce la numai două...

Au plecat de pe stadionul din Pantelimon la categorii superioare, doar în ultimii 3—4 ani (altfel ar trebui să amintim și de alte nume, ca Ghiță, I. Vasile, Floruț etc.), următorii:

1969
— **Marin Olteanu** (Steagul roșu Brașov)
— **Mihai Decu** (Progresul Buc., acum reîntors la Metalul)
1970
— **Ion Naom** (Steaua Buc., în prezent la Rapid Buc.)
— **Mircea Savu** (Steaua, în prezent la Rapid)
1971
— **Gabriel Sandu** (Dinamo Buc., prin schimb cu trei jucători, printre care și Troi)
— **Dumitru Cojocaru** (Crișul, acum la Sp. studențesc Buc.)
— **Emil Dumitru** (F.C. Argeș, împrumutat pentru un an, acum din nou la Metalul)
1972
— **Radu Troi** (F. C. Argeș)
— **Gabriel Stan** (Jiul Petroșani)
— **Constantin Rădulescu** (C.S.M. Reșița)
— **Ion Mateescu** (Steagul roșu)

„Cred că ar trebui să ne vină și nouă rîndul la promovare, mărturisea președintele clubului, Savu Spătaru. **Așa, cu puterile noastre. Toată lumea a vorbit mereu frumos de noi — că ne ocupăm de copii și juniori, că avem o tradiție în acest sens. A venit momentul performanței".**

— **Rampa de lansare a celor care pleacă! — dar aproape nimeni nu s-a gîndit încă să ne ajute. Din acest punct de vedere, în acest an stăm mai bine decît pînă acum".**

Ar fi, desigur, paradoxal ca harnicul antrenor Popescu (aflat în cel de al 13-lea an la Metalul; pînă în 1965 a fost jucător) și clubul metalurgist (care i-a acordat mereu încredere și mînă liberă, respectîndu-i personalitatea) să culeagă roadele unei munci certe de ani de zile, într-un sezon în care, așa cum am mai spus, a pornit mai văduvită decît oricînd. Oricum, problema nu se poate pune decît în perspectivă. Campionatul nu a ajuns nici la jumătatea sa, iar ieșenii nu formează deloc o echipă de ignorat.

Dumitru GRAUR

ÎNTRECERILE FINALE PENTRU „CUPA DAVIS"

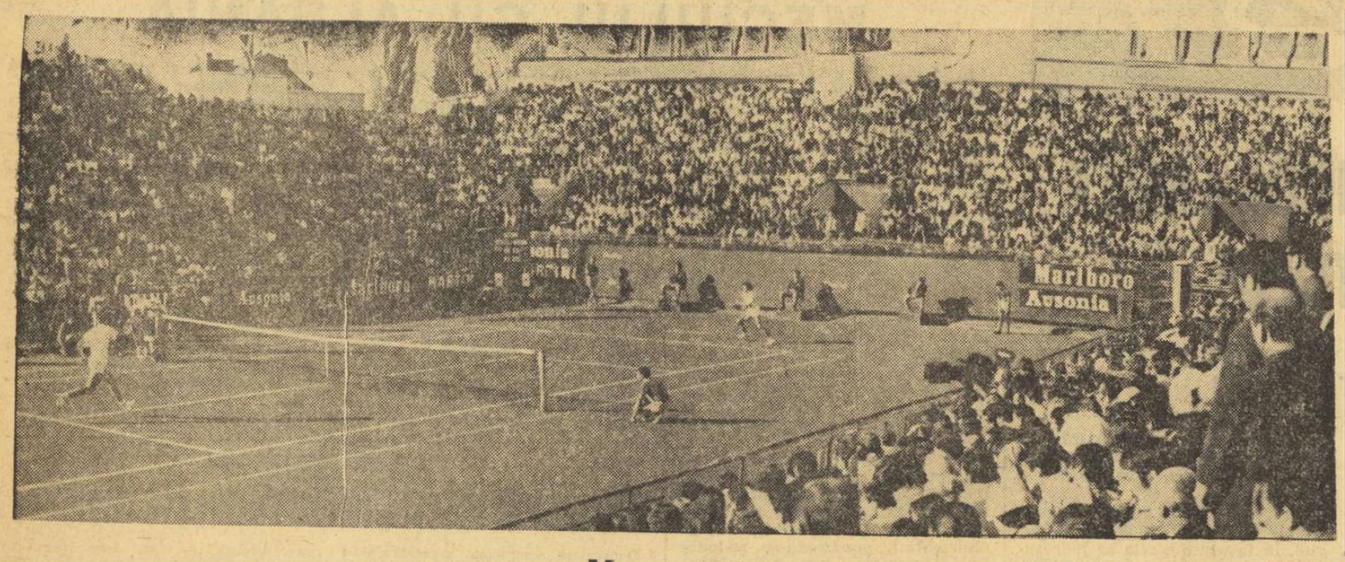

Arena Progresul, în haine de sărbătoare, în timpul meciului egalării Ion Țiriac — Tom Gorman

ȚIRIAC EGALEAZĂ SCORUL
DUPĂ O EXTRAORDINARĂ REVENIRE

Tenisul n-ar fi atît de frumos, dacă n-ar exista aceste răsturnări de scor spectaculoase, aceste porți spre performanță deschise jucătorului care luptă pînă la ultima minge, cel care nu dezarmează niciodată. Tenisul parcă a fost creat pentru Ion Țiriac...

Cine ar fi crezut, la 2—0 pentru Gorman și cînd Țiriac era condus pentru a doua oară în setul trei, că mai e posibil vreun alt rezultat decît înfrîngerea ? Și totuși, a fost posibil. Așa cum un meci de tenis reîncepe cu fiecare minge și se termină doar cu ultima, s-a putut realiza ceea ce părea imposibil. Ion Țiriac, acest tenisman adevărat, a cîștigat un meci care va rămîne în istoria „Cupei Davis". Al 98-lea său meci în întrecerea supremă.

Să revedem, în rînduri de cronică, momentele, atît de dramatice, ale luptei sale pe terenul de tenis cu tot ce părușe îndreptat împotriva sa. Adică, măiestria unui adversar mare, tinerețea acestuia, prospețimea, în contrast (numai aparent) cu anii adunați pe răboj, cu atîtea handicapuri pe care trebuia să le traverseze cel ce rămîne inegalabilul Ion Țiriac.

UN ÎNCEPUT NEFAVORABIL

Nu-l credeam pe Tom Gorman un adevărat as al rachetei. Deși rezultatele sale l-ar putea recomanda în această categorie — semifinală la Wimbledon, anul trecut, performanță repetată la Forest Hills, anul acesta — totuși, tenismanul din Seattle ni se părea vulnerabil. Dar iată surpriza. Am văzut un excelent jucător, posesor al unui bagaj tehnic foarte avansat, în plus, extrem de mobil și dezinvolt pe teren.

Începutul meciului său cu Țiriac, de care legasem încă dinainte atîtea speranțe, părea să ni le risipească repede. Gorman ia startul cu un break rapid, ridică imediat scorul la 2—0 (al doilea ghem, acerb disputat prin efortul de egalare al românului) și păstrează acest avantaj pînă la scorul limită. Țiriac luptă activ, caută mereu tactica favorabilă pentru a contracara jocul în continuă mișcare al adversarului său, care vine în trombă la fileu după fiecare serviciu reușit, sau chiar încercîndu-și șansa și în reveniri puternice.

La 4—3, Țiriac luptă dîrz pentru un break egalizator. După 40—30 pentru Gorman, americanul comite pentru prima oară o dublă-greșeală la serviciu. Moment favorabil. Dar tot Gorman servește impecabil următoarele două mingi și decide cu atacuri în viteză : 5—3. Apoi 5—4, după ce Țiriac servește un as, în penultimul tur de serviciu, iar în ultimul reușește un passing de toată frumusețea la un atac riscant al lui Gorman. Inutil, căci acesta își realizează serviciul, în al zecelea ghem.

Setul doi, imagine identică la început. Break din primul ghem, apoi avans constant menținut de Gorman. La 3—1, americanul are din nou două mingi de break, pe care le ratează însă. Adversarul său se arată extrem de eficace și în apărare. Lobează bine, se apără cu lovituri pasante precise. Totuși : 3—2. În ghemul următor, la egalitate, lui Gorman îi reușește un vole-stop surprinzător, în momentul cînd mingea lui Țiriac părea că și trecuse de el. Se face 4—2. Țiriac pare dezarmat. Își pierde din nou serviciul : 5—2. Apoi, 6—2.

Trebuie să precizăm că, în aceste două prime seturi, Țiriac nu jucase rău. A servit bine, și-a pregătit mereu mingi de atac eficace, s-a apărat dîrz. Avea însă în față un adversar excepțional, un tenisman de clasă. Gorman nu putea, parcă, să mai fie oprit în marșul său presărat cu puncte cîștigate. Ele se realizau însă și cu prețul unui efort fizic deosebit. Aceasta s-a văzut, în continuarea partidei. Atunci, cînd forța, dar mai ales precizia loviturilor sale a scăzut ireversibil.

ȚIRIAC REVINE...

În setul trei, pentru prima oară de la debutul partidei, Țiriac conduce cu 1—0 (după egalitate în primul ghem). Tabela indică apoi 1—1, fiecare dintre jucători realizîndu-și serviciul. Și iată un nou moment greu pentru Țiriac, atunci cînd Gorman face break în ghemul al treilea. În continuare, se cîștigă numai contra serviciului... Americanul este mai lent, românul parcă ghinionist în ghemurile 3 și 5. La 2—3, Țiriac trimite un lob excepțional, peste Gorman, pentru a face 40—15 și apoi realizează un nou break : 3—3.

Acum se produce fantastica revenire a lui Ion Țiriac. Dintr-o aparentă cădere, cu acest ghem cîștigat el renaște, parcă. Joacă excepțional, cu o vigoare nemaiîntîlnită. Gorman este net dominat. Tactica lui Țiriac de pregătire a mingii, schimbări de direcție sau baloane spre linia de fund, nu mai poate fi curmată de Gorman prin atacuri intempestive. El este acela care este surprins de venirile rapide la fileu ale românului. Tabela de scor anunță, pe rînd : 4—3, 4—4, 5—4. Și acum, în al zecelea ghem, Țiriac face din nou break și cîștigă !

FINAL DRAMATIC

Fața jocului se schimbase, evident. După pauza regulamentară, setul al patrulea evoluează rapid în favoarea lui Țiriac : 1—0, 2—0, 2—1, 3—1, 4—1. De două ori Gorman își pierde serviciul, o dată Țiriac. Reușitele americanului, atît de incisive în primele seturi, sînt acum prada ușoară pentru un Țiriac dezlănțuit. 4—2, 5—2, 5—3... Aci, servește Țiriac, se ajunge la egalitate. Disputată acerbă pentru punct, în care Țiriac reușește o serie de voleuri de mare spectacol. Și 6—3, egalarea !

Aproape 3 ore trecuseră de la prima minge. Întunericul se lăsa în marginile terenului, umbrite de tribunele nou înălțate. Ne era teamă de întrerupere acum, pentru ca Ion să nu piardă șirul mingilor cîștigate în care sprinta irezistibil. Se grăbea și el, nelăsînd să-i scape nici o posibilitate de majorare a scorului. Dar eram încă la 2—2, cînd Gorman se pregătea să servească și rezultatul rămăsese incert. Break ! Ghem cîștigat la 15... Țiriac deschide porțile victoriei sale, cu lovituri de mare clasă. Dar, mai ales, cu o tactică de joc aplicată cu o precizie remarcabilă. 4—2 și — din nou break ! — 5—2. Nu mai aveam îndoieli asupra soartei meciului. Servește Țiriac și se aruncă înainte, la atac. Cîștigă prima minge (15—0), pierde pe a doua, la un passing disperat al americanului (15—15). Și, de aci, suită neîntreruptă de puncte, pînă la victorie !

După 3 ore și 21 minute de joc, tabela de scor arăta limpede : **Ion Țiriac — Tom Gorman 4—6, 2—6, 6—4, 6—3, 6—2.**

Așa a fost obținută egalarea în meci : ROMÂNIA — S.U.A. 1—1 !

Radu VOIA

Primul meci s-a încheiat... Stan Smith și Dennis Ralston *părăsesc terenul, savurîndu-și succesul din start*

STAN SMITH A DESCHIS SCORUL

(Urmare din pag. 1)

5—2 pentru sportivul oaspe. **Năstase** marchează și el un reviriment. Servește mai decis, deși nu cu forța de altădată. El își cîștigă serviciul și după ce este condus în cel de-al nouălea ghem cu 30—0, tenismanul român reușește o suită de lovituri cu direcții schimbate și cu încheieri imparabile. Egalează și are apoi două avantaje, însă abia la al treilea va înscrie breakul. La 4—5, cu **Smith** la primire, **Năstase** își surprinde adversarul cu cîteva mingi „scurte", cu un smeci puternic și un lung de linie, care îi aduc ghemul și egalarea : 5—5. De aici și pînă la 7—6 pentru **Smith** fiecare dintre jucători punctează pe rînd la serviciu. Vom menționa doar că în ghemul unsprezece, condus cu 40—15, **Năstase** a recuperat și a avut chiar minge de break, dar a ratat.

În al patruleacelea ghem, reprezentantul nostru servește, însă **Smith** returnează excelent, domină la fileu și prin voleuri executate cu sete acumulează puncte : 40—15, deci două setboluri. Românul nu reduce ritmul, se avîntă curajos spre plasă și se impune prin adresa mingilor. Și astfel, el izbutește să depășească dificultățile egalînd : 7—7. Apoi, scorul alternează : 8—7 pentru **Smith**, 8—8. Un moment favorabil pentru **Năstase** survine în ghemul următor, cînd el reușește un break. Prin urmare, el are 9—8 și conduce pentru a doua oară în acest set. Dar, satisfacția ne va fi de scurtă durată, pentru că Smith face și el imediat un break : 9—9. A trecut de acum o oră de la prima minge și egalitatea continuă să persiste. Desfășurarea celorlalte două ghemuri avea să aducă însă deznodămîntul, din păcate, în defavoarea lui Ilie. **Smith** servește și trimite serii de smeciuri puternice, în timp ce Năstase acționează inegal și americanul finalizează de două ori consecutiv. Și în continuare, Smith se arată foarte agresiv. Scorul este totuși egal (după ce tenismanul nostru avusese 30—0) : 30—30, apoi 40—30 și din nou : 40—40. Aici, Năstase comite o dublă greșeală de serviciu și **Smith** are cel de al treilea setbol, pe care va reusi să-l fructifice : 11—9.

Pierderea setului avea să-și pună amprenta pe evoluția celui următor. Smith se distanțează : 3—0 și cu toate încercările lui Năstase avansul este păstrat : 3—1, 4—1, 4—2, 5—2 și 6—2.

Debutul lui Ilie în cel de al treilea set a fost oarecum dătător de speranță (break și 1—0), dar au urmat alte cinci breakuri (lucru' destul de rar întîmplat în tenis și mai ales între jucători de clasă). Deci 3—3, dar setul va reveni lui Smith, devenit extrem de incisiv : 6—3. Scor general : 11—9, 6—2, 6—3 pentru Smith și echipa S.U.A. conduce cu 1—0.

Desigur, înfrîngerea lui Năstase la acest scor este surprinzătoare. El a avut însă în Smith un adversar nu numai de mare clasă, dar și aflat într-o formă maximă. Atletul californian și-a etalat din plin excelentele sale calități (mobilitate mare, forță în lovituri și o stăpînire de sine proverbială). Totuși, să recunoaștem însă că reprezentantul nostru nu s-a aflat în dispoziția obișnuită, iar condiția fizică nu s-a situat parcă la cota așteptată. Poate că și responsabilitatea întîlnirii sau teama de a nu-și agrava leziunea de la mîna dreaptă (care alterează priza rachetei) l-a făcut să acționeze mai reținut. Probabil însă că această indispoziție va fi pasageră. Sperăm că el va aborda meciurile de astăzi și de mîine în plenitudinea mijloacelor, cu forțele intacte.

ADEVĂRATA LEGE A ECHIPEI...

(Urmare din pag. 1)

împresia că Țiriac e cu gîndul departe, scrutînd, în lumina după amiezii, frumoasa poveste a României în Cupa Davis.

Așa a început fantastica resurecție a faunului.

La 0—2, Ion Țiriac a simțit că a sosit momentul meciului vieții sale. El a simțit, ca prin farmec, frumusețea după-amiezii de la Wimbledon, cînd a îngenunchiat în fața lui Năstase și l-a purtat pe brațe, la capătul acelei victorii fără egal, asupra Angliei, care a deschis, de fapt, drumul echipei noastre spre himera Salatierei. El a simțit că LEGEA ECHIPEI va trebui să rămînă mai puternică decît strălucirea de o zi a unui nume. El, care a construit cărămidă cu cărămidă treptele care ne-au dus la Cleveland, la Charlotte, și, mai ales, aici, acasă, la București, a simțit că o victorie asupra lui Gorman va fi, deloc paradoxal, VICTORIA ECHIPEI.

De unde a găsit Ion Țiriac elixirul acestei neînchipuite tinereți ? De unde a găsit resursele care să-l încredințeze că nimic nu este pierdut ?

Am convingerea că ieri, Ion Țiriac s-a bătut pentru ca Năstase să uite că a fost învins de Stan Smith. Am convingerea că Ion Țiriac, acest om al calculelor exacte, a știut că e momentul să-i dăruiască lui Ilie Năstase o victorie poate la fel de prețioasă ca nenumăratele victorii ale minunatului său prieten mai tînăr.

În momentul în care Ion Țiriac a reușit să facă sinteza întregii sale vieți sportive și să regăsească în plin efort toate suporturile marii sale prietenii cu Ilie Năstase, totul a căpătat precizia gîndirii sale matematice.

Așa a început acea demonstrație uimitoare de calm și răbdare, care a făcut din voleul lui Gorman o lovitură indecisă și a transformat pasul ușor al americanului într-un calvar.

Ion Țiriac, cu mîndra sa modestie, a condus jocul cu o știință a eficacității care ar putea fi oricînd un model.

Tot ceea ce a făcut pe teren, ieri, Ion Țiriac, se află în paginile nenumărate ale biografiei lui sportive, ale biografiei copilului brașovean care a început să joace tenis la 16 ani, adică la o vîrstă cînd voleul lui Gorman sau serviciul lui Smith erau lovituri de mult formate.

Ultimul set al meciului ne-a oferit un Țiriac de 25 de ani. Faunul se dezlănțuise. După-amiaza pe care o așteaptă de mult, pentru a scăpa de obsesia că a greșit revenind în arena Cupei Davis, după ce renunțase atunci, la Sao Paolo, se apropia de sfîrșit Tribunele îi scandau numele. Un nume care cuprinde tot trei silabe, ca și cel al lui Năstase...

La căderea serii, Ion Țiriac a fost aplaudat de o tribună înflăcărată, căreia îi redase puterile și speranțele.

Într-un colț al tribunei, Ilie Năstase, care rămîne unul dintre cei mai mari jucători ai lumii, își mulțumea în gînd bătrînului faun, care s-a întrecut pe sine, pentru ca el, Ilie să-și continue zborul...

Impresii... Declarații...

(Urmare din pag. 1)

românilor deveniseră minime. Iată-l însă pe acest brav luptător care este Ion Țiriac redresînd o situație de loc plăcută pentru team-ul român. Și acum, la 1—1, va decide în mod cert partida de dublu. În orice caz, aici la București, cine mai încearcă un pronostic riscă foarte mult. Aș mai vrea să spun și două cuvinte despre public. Îl admir pentru generozitatea cu care-și încurajează favoriții. Dar spectatorii trebuie să înțeleagă că în timpul jocului nu se poate comenta și că deciziile le iau numai arbitrii".

ÎNTR-UN FINAL FURTUNOS ȘI PLIN DE NEPREVĂZUT

ECHIPA FEMININĂ A ROMÂNIEI A CUCERIT MEDALIA DE ARGINT LA OLIMPIADA DE ȘAH

- *Reprezentativele U. R. S. S. au cîștigat ambele titluri*
- *Formația noastră masculină termină, onorabil, pe locul VII, din 63 de țări participante*

SKOPLJE, 13 (prin telefon, de la trimisul nostru special)

Iată, deci, că am fost — într-un fel — profet mincinos, cînd am socotit că echipa noastră feminină de șah deținea șanse minime la cucerirea medaliei de argint. Învățătură de minte pentru a fi pe viitor mai puțin zgîrcit în pronosticuri. Dar, cine ar fi putut, totuși, să prevadă un final atît de alambicat și un joc al rezultatelor atît de bizar și tot pe atît de favorabil formației române.

Înaintea ultimei runde, a VII-a, apăruse vag pentru selecționata noastră posibilitatea de a termina pe locul II, o șansă strict teoretică. Pentru aceasta, însă, era necesar să fie îndeplinite următoarele condiții, principale :

— să cîștigăm cu 2—0 în fața R. F a Germaniei ;

— echipa Ungariei să nu realizeze mai mult decît jumătate de punct în întîlnirea cu cea a U R.S.S. ;

— reprezentativele Bulgariei și Cehoslovaciei să termine neapărat la egalitate (1—1) întîlnirea dintre ele.

Și iată că, după o serie lungă de ghinioane în jocurile turneului final (ratări copilărești, piese lăsate în priză puncte și jumătăți de punct scăpate „printre degete"), **Fortuna le-a zîmbit o dată și șahiștelor noastre.** Jucînd extrem de energic, **ELISABETA POLIHRONIADE și ALEXANDRA NICOLAU** au cîștigat la **Laakmann** și, respectiv, **Wasnetski.** Deci, **ROMÂNIA — R. F. a GERMANIEI 2—0.** Și prima condiție îndeplinită !

În același timp, echipa **U.R.S.S.** (virtuală campioană înainte de final) a întrecut formația **Ungariei** exact cu cît trebuia : **1½—½ (Ivanka — Gaprindașvili ½—½, Kușnir — Veroci 1—0).** A doua condiție realizată ! !

În sfîrșit, deși a depus eforturi disperate, reprezentativa **Bulgariei** nu a realizat decît două remize în întîlnirea cu cea a **Cehoslovaciei.** Scor : **1—1 (Vokralova — Gheorghieva ½—½, Asenova — Haidarova ½—½).** Așadar, și cea de a treia condiție îndeplinită ! ! !

Astfel, **ECHIPA ROMÂNIEI — datorită,** trebuie spus, **în principal succesului său categoric** și apoi, conjuncturii favorabile — a ajuns-o pe cea a Ungariei ca număr de puncte și **A OCUPAT LOCUL SECUND,** beneficiind de clauza regulamentară a victoriei în întîlnirea directă. S-ar mai putea adăuga, după cum vedem, și realizarea acestei condiții neprevăzute, care a concurat la reușita șahistelor românce.

Într-un meci fără importanță pentru configuratia primelor trei locuri, **Anglia** a învins **R. D. Germană cu 1½—½.**

Clasamentul final al celei de a V-a ediții a Olimpiadei feminine de șah este următorul : 1. **U.R.S.S.** 11½, 2. **ROMÂNIA** 8, 3. **Ungaria** 8, 4. Bulgaria 7½, 5. Cehoslovacia 7, 6. R F. a Germaniei 5½, 7. R. D. Germană 4½, 8. Anglia 4.

În grupa secundă (pentru locurile 9—16) a cîștigat **Polonia,** urmată de Iugoslavia.

Și turneul final masculin a dat cîștig de cauză, dar mult mai greu, **echipei sovietice.** În ultimul meci, din runda a 15-a, **U.R.S.S.** (cu trei fosti campioni mondiali : Petrosian, Tal și Karpov — de juniori) a întrecut **România** cu scorul de **3—1 (Gheorghiu — Petrosian ½—½, Korcinoi — Ciocîltea 1—0, Ghițescu — Tal ½—½, Karpov — Ungureanu 1—0).**

Principala contracandidată la titlu, **Ungaria,** n-a putut obține decît un meci egal în întîlnirea cu **R.F. a Germaniei (2—2),** trebuind să se mulțumească cu medaliile de argint **(Pfleger — Portisch ½—½, Bilek — Hecht ½—½. Kestler — Ribli 0—1, Dueball — Csom 1—0).** Marele maestru Hübner n-a jucat, probabil pentru a nu risca un insucces, avînd în vedere că pînă în acel moment deținea cel mai bun rezultat la prima masă dintre toți competitorii.

Medalia de bronz a revenit **Iugoslaviei,** care a învins cu **2½—1½ Suedia,** în runda finală (Svetozar Gligorici a avut satisfacția, ca — după un șir de eșecuri — să încheie Olimpiada cu un succes, învingîndu-l la prima masă pe tînărul mare maestru Anderson).

Celelalte **rezultate : Cehoslovacia — Olanda 2½—1½, Bulgaria — Argentina 2—2, S.U.A. — Polonia 3—1, R.D. Germană — Spania 2½—1½, Elveția — Danemarca 2½—1½.**

România se clasează, așadar, a VII-a, din 63 de țări participante la această ediție jubiliară (a XX) a Olimpiadei, cel mai bun loc ocupat vreodată la marea competiție. Din 22 de meciuri sustinute în preliminarii și finală, șahiștii români au cîștigat 10, au terminat 7 la egalitate și au pierdut doar 5, realizînd în total 52 de puncte din 88 posibile, ceea ce reprezintă aproximativ 60%. Este, de asemenea, cel mai ridicat procentaj obținut de echipa noastră masculină la Olimpiadă.

Iată clasamentul definitiv al turneului final masculin : 1. U.R.S.S. 42, 2. **Ungaria** 40½, 3. **Iugoslavia** 38, 4. Cehoslovacia 35½, 5. R.F. a Germaniei 35, 6. Bulgaria 32, 7. **România** 31½, 8—9. Olanda și S.U.A. 29, 10. R.D. Germană 27½, 11. Spania 26, 12. Polonia 24½, 13. Danemarca 23, 14—15. Argentina și Suedia 22½, 16. Elveția 21½.

Vineri seară, în sala **Teatrului Universal** din Skoplje, a avut loc **închiderea festivă a Olimpiadei** de șah și înmînarea premiilor. Șahistele românce, **ALEXANDRA NICOLAU** (4 victorii în 5 partide ale turneului final), **ELISABETA POLIHRONIADE** și **GERTRUDE BAUMSTARCK** (pregătite de antrenorul emerit **Sergiu Samarian**) **au fost distinse cu medaliile olimpice de argint.** Loturile noastre se înapoiază în Capitală duminică dimineață, cu trenul de Belgrad.

Valeriu CHIOSE

CAMPIONATUL EUROPEAN DE BASCHET FEMININ

ROMÂNIA JOACĂ AZI CU BULGARIA ÎN TURNEUL „ELITEI"

BURGAS, 13 (prin teleton, de la trimisul nostru special).

Iată-ne ajunși la capătul primei etape a cursei de mare fond care este ediția a XIII-a a campionatului european feminin de baschet. Au fost 5 zile de întreceri de mare dramatism, aproape fiecare meci avînd importanță covîrșitoare în stabilirea clasamentului, mai bine zis pentru atingerea țelului pe care și l-a propus fiecare echipă, calificarea în turneul pentru locurile 1—6. Aici la Burgas, doar multipla campioană mondială și europeană, reprezentativa U.R.S.S., nu a avut emoții deoarece pregătirea ei excepțională și avantajul de talie și gabarit i-au asigurat permanent o superioritate netă.

Echilibrul cu totul excepțional al disputei de la Burgas a creat un mare interes în rîndul amatorilor de baschet din localitate, a dus la multe jocuri pasionante, majoritatea dintre ele avînd finaluri dramatice, cu cîștigătoare cunoscute în ultimele secunde. Așa s-a petrecut la meciurile România—Ungaria, România—Polonia, România—Iugoslavia (lupte pentru a ceda la numai 10 puncte, care decideau cine se va califica, a doua la un final palpitant), Iugoslavia—Italia. Au fost și partide în care s-au înregistrat diferențe mari (Iugoslavia —Polonia, Ungaria—Iugoslavia) dar acestea au constituit surprize tocmai prin proporția scorului. Sporirea interesului pentru competiție a fost unul dintre efectele pozitive ale echilibrului valoric remarcat în grupa A de la Burgas.

A existat, în schimb, celălalt revers al medaliei, și anume diminuarea evidentă a calității partidelor cauzate de tensiunea la care au fost supuși nervii jucătoarelor. Însemnătatea fiecărui punct obținut sau pierdut în clasament a provocat o stare de nervozitate accentuată concretizată prin sumedenia greșelilor de tehnică și ratări de către toate participantele, mai puțin formația U.R.S.S. Pe bună dreptate au apreciat antrenorii și tehnicienii că la Burgas a fost un război al nervilor și din această cauză nici o echipă nu a jucat la reala sa valoare tehnică.

Și reprezentativa României a trecut printr-o astfel de stare, doar că aceasta, datorită bazei asigurată prin antrenamente în perioada pregătitoare și repetatelor verificări făcute în fața unor partenere redutabile (cu prilejul turneului din R. P. Chineză, „Cupei Mării Negre" și campionatului Balcanic), a trecut de momentele decisive ale celor mai grele meciuri, și-a împlinit de pe acum angajamentul (calificarea în turneul pentru locurile 1—6) și are șanse să obțină locul 5 sau chiar 4, ceea ce ar reprezenta o performanță remarcabilă dacă ținem seama de nivelul atins de baschetul feminin din Europa. „Secretul" calificării selecționatei pregătite de antrenorii S. Ferencz și I. Nicolau constă, după cum spuneam, în primul rînd, în acumularea cantitativă din lunile premergătoare „Europenelor". Aceasta a permis o capacitate de efort hotărîtoare în finaluri (sportivele țării noastre au încheiat toate meciurile mai proaspete decît adversarele), consumarea unei remarcabile energii în timpul aplicării sistemelor defensive (referitor la acestea vom preciza că zona-presing a fost o mare surpriză pentru adversare) și un ritm viu atunci cînd situația de pe teren îl solicita. În plus, respectarea disciplinei de joc (repriza a doua a partidei cu Italia a fost elocventă în acest sens), a contribuit și ea la promovarea (după o absență de două ediții) în plutonul fruntaș al baschetului feminin european. Szabados, Gugiu, Ciocan și Nicola au fost cele mai bune jucătoare pînă acum, dar nu poate fi omis nici aportul lui Szabo, Tita și Diaconescu-Gall.

În continuare, România mai are de jucat, în ordine, cu Bulgaria (simbătă), Franța (duminică), Cehoslovacia (luni). Sînt trei adversare deosebit de valoroase în fața cărora sperăm că reprezentativa României se va comporta onorabil.

★

Vineri toate cele șase participante la turneul de la Burgas s-au deplasat cu autocarele la Varna, după o călătorie plăcută făcută pe litoral. Vremea splendidă, însorită, întinsul liniștitor și neted ca oglinda al mării, frumusețea peisajului au fost tot atîtea elemente reconfortante pentru baschetbalistele care de simbătă reiau apriga dispută. Echipele au ajuns la Varna înaintea prînzului și după o scurtă odihnă la Hotelul sportivilor (situat la 14 km de Palatul sporturilor) au efectuat primul antrenament de acomodare. Formația română s-a antrenat la ora 18, insistînd asupra aruncărilor la coș.

În încheiere reamintim componența turneelor finale, în cadrul cărora contează și rezultatele din grupele preliminare : locurile 1—6 : U.R.S.S (73—39 cu Ungaria, 88—43 cu România), România (56 53 cu Ungaria), Ungaria, Bulgaria (60 55 cu Cehoslovacia, 53 44 cu Franța), Cehoslovacia (54—38 cu Franța) și Franța ; locurile 7—12 : Iugoslavia, Polonia, Italia, R. D. Germană, Olanda și Austria.

D. STANCULESCU

Iată clasamentele finale ale celor două grupe preliminare: GRUPA A: 1. U.R.S.S. 10 p ; 2. Ungaria 8 p ; 3. România 8 p ; 4. Iugoslavia 8 p ; 5. Polonia 6 p ; Italia 5 p ; GRUPA B : 1. Bulgaria 10 p; 2. Cehoslovacia 9 p ; 3. Franța 8 p ; 4. R.D. Germană 7 p ; 5. Olanda 6 p ; 6. Austria 5 p.

TELEX★TELEX

În cadrul turneului internațional feminin de tenis de la Boca Raton (Florida), jucătoarea australiană Kerry Melville a învins-o în două seturi cu 6—0, 6—1 pe americanca Valeria Ziegenfuss. Campioana australiană Margaret Court, una din favoritele concursului, a fost silită să abandoneze, fiind bolnavă, în fața tinerei tenismane americane Jeanne Evert. În momentul abandonului, scorul era favorabil Margaretei Court cu 6—7, 6—2, 5—2.

■

Concursul internațional de călărie de la Londra a debutat cu o probă de obstacole, în care victoria a revenit sportivului vest-german Hartwig Steenken pe calul „Simona". El l-a întrecut în baraj pe englezul Paddy McMahon pe „Pennwood Forge Mill". Concurenții vest-germani Fritz Ligges („Robin V") și Alwin Schoeckemohle („The Robber") au ocupat locurile trei și respectiv patru.

■

Cursa ciclistă internațională desfășurată la Solingen (R. F. a Germaniei) a fost cîștigată de rutierul vest-german Peter Thaler care l-a învins la sprintul final pe campionul olimpic Henri Kuiper (Olanda). Ambii cicliști au fost cronometrați pe distanța de 50 km cu timpul de 1h 04'2. La 45 de secunde au sosit vest-germanii Wilfried Trott, Alfred Gaida și olandezul Hermann Konejung.

■

Campionul european de box la categoria „cocoș", spaniolul Augustin Senin, și-a apărat cu succes centura în gala disputată la Spezia. Net superior, Senin l-a obligat pe șalangerul său, italianul Antonio Sassarini, să abandoneze în repriza a 6-a.

■

Campionul european de box la categoria „pană", spaniolul Jose Legra, a fost desemnat șalanger oficial la titlul mondial deținut de mexicanul Clemente Sanchez. Meciul va avea loc în cursul lunii noiembrie (locul și data întîlnirii nu au fost încă fixate).

■

Cu prilejul unei gale de box desfășurate la Marsilia, pugilistul francez Marcel Cerdan jr. l-a învins la puncte în 10 reprize pe argentinianul Carlos Cappella.

■

Turneul internațional masculin de handbal de la Barcelona s-a încheiat cu victoria formației poloneze Spojnia, care, în finală, a învins cu scorul de 20—16 (11—8) echipa CF Barcelona. Într-un alt joc disputat în ultima zi a competiției, formația suedeză Malmoe a dispus cu 26—12 (14—7) de Stella Sports (Franța).

■

Turneul internațional masculin de baschet desfășurat la Brno a fost cîștigat de formația Dukla Olomouc. În partida decisivă, baschetbaliștii cehoslovaci au învins cu scorul de 90—83 (44—43) formația poloneză Gwardia Wrocław.

■

Turneul internațional masculin de volei de la Oisztyn (Polonia) s-a încheiat cu victoria formației AZS Varșovia, care a terminat neînvinsă competiția. Pe locurile următoare s-au clasat echipele Traktor Schwerin (R D. Germană) AZS Varșovia (II) și VZKG Ostrava în ultima zi a competiției s-au înregistrat următoarele rezultate : AZS (I) — VZKG Ostrava 3—0 (15—9, 15—11, 15—12) ; AZS (II) — Traktor Schwerin 3—1 (15—10, 13—11, 8—15, 15—9).

■

Concursul internațional de automobilism, desfășurat în două manșe pe circuitul de la Hockenheim, a fost cîștigat de sportivul finlandez Leo Kinnunen, care a concurat pe o mașină „Porsche". Kinnunen a terminat învingător în ambele manșe, fiind urmat în clasamentul final de vest-germanul Willi Kaunsen pe „Porsche".

MĂRȘĂLUITORII PE ȘOSELE

Clasica competiție internațională de marș de la Roubaix, desfășurată timp de 28 de ore, a fost cîștigată de atletul francez Anxionnat care, în acest timp, a parcurs 245,200 km. Au urmat în clasament Simon (Luxemburg) — 231,500 km și Dowling (Anglia) — 228,990 km.

★

Canadianul Philippe Latulippe, în vîrstă de 52 de ani, și-a corectat propriul record mondial în proba de... marș fără întrerupere. El a parcurs distanța de 300 mile (482,700 km). În cursul lunii aprilie, sportivul canadian stabilise primul record (275 mile).

Redacția și administrația : București, str. Vasile Conta nr. 16 ; telefoane : centrala 11.10.05, secția corespondenți 11.51.09, interurban 12 și 286 ; telex : sportrom buc. 180. Tiparul I. P. „Informația", București 40.368

Biblioteca municipală
Tîrgu-Mureş

PROLETARI DIN TOATE ȚĂRILE, UNIȚI-VĂ!

Sportul

ZIAR AL CONSILIULUI NAȚIONAL PENTRU EDUCAȚIE FIZICĂ ȘI SPORT

ANUL XXVIII — Nr. 7206 | 4 PAGINI 30 BANI | Duminică 15 octombrie 1972

VIZITA DE LUCRU A TOVARĂȘULUI NICOLAE CEAUȘESCU

la Uzina de utilaj chimic din Ploiești

Sîmbătă 14 octombrie, tovarăşul Nicolae Ceauşescu, secretar general al Partidului Comunist Român, preşedintele Consiliului de Stat al Republicii Socialiste România, a făcut o vizită de lucru la Uzina de utilaj chimic din Ploieşti.

Conducătorul partidului şi statului a fost însoţit de tovarăşul Gheorghe Pană, precum şi de tovarăşii Ioan Avram, ministrul industriei construcţiilor de maşini, şi Mihail Florescu, ministrul industriei chimice.

La intrarea în judeţul Prahova, secretarul general al partidului este întîmpinat de tovarăşul Ilie Cîşu, prim-secretar al comitetului judeţean de partid.

Intîlnirea tovarăşului Nicolae Ceauşescu cu harnicul colectiv al uzinei ploieştene, a prilejuit un fructuos dialog asupra problemelor actuale şi de perspectivă, indicaţiile date vizînd în primul rînd stabilirea unor măsuri pentru dezvoltarea şi modernizarea acestei întreprinderi, astfel ca ea să realizeze în şi mai bune condiţii sarcinile importante care îi revin în actualul cincinal. De altfel, şi cu prilejul vizitei anterioare făcute aici, în urmă cu un an, au fost fundamentate o serie de acţiuni de mare importanţă care şi-au găsit finalizarea. Dar, ţinînd seama de hotărîrile Conferinţei Naţionale a partidului, care subliniază rolul esenţial pe care îl au creşterea eficienţei economice, ridicarea nivelului tehnic al producţiei, îmbunătăţirea continuă a tehnologiilor de fabricaţie şi a calităţii produselor, este firesc ca problemele concrete ale activităţii acestei uzine ca de altfel ale întregului sector al construcţiilor de maşini să fie abordate în această lumină.

Potrivit stilului de muncă propriu secretarului general, de a analiza la faţa locului aspectele esenţiale ale procesului de producţie, de a se sfătui permanent cu muncitori, ingineri, tehnicieni, cu specialişti, asupra condiţiilor de muncă şi de viaţă ale colectivelor, şi de data aceasta, vizita de lucru a îmbrăţişat o arie largă de preocupări, concretizîndu-se cu hotărîri de cea mai mare însemnătate. Ea a prilejuit, totodată, o nouă şi grăitoare afirmare hotărîrii oamenilor muncii de a înfăptui cu pasiune şi răspundere hotărîrile Congresului al X-lea al Partidului Comunist Român şi ale Conferinţei Naţionale a partidului, de a-şi mobiliza toate forţele, în întrecerea patriotică în care este angajată întreaga ţară, în scopul realizării cincinalului înainte de termen. Este răspunsul entuziast pe care întregul nostru popor îl dă chemării partidului şi acest răspuns îl reprezintă faptele, succesele.

Vizita la Uzina de utilaj chimic începe direct în secţiile de fabricaţie, unde se realizează instalaţii şi utilaje tehnologice diferite, printre care coloane de sinteză, schimbătoare de căldură, diverse cazane, agitatoare, autoclave, economizoare, destinate industriei chimice şi rafinăriilor. Uzina are o capacitate anuală de 25 000 tone. Drumul parcurs de colectivul acestei unităţi în anii care au trecut de la profilarea ei pe actualul tip de produse este convingător ilustrat şi de cifrele cuprinse în graficele din incinta întreprinderii care arată o creştere continuă a principalilor indicatori. Numai în ultimii 2 ani producţia de utilaje chimice a sporit de 2 ori.

In hala cazangeriei, tovarăşului Nicolae Ceauşescu îi sînt prezentate procedeele moderne cu care sînt realizate imensele recipiente. Controlul sudurilor se face aici cu ajutorul radioizotopilor. Secretarul general al partidului se opreşte în dreptul a numeroase utilaje, are discuţii cu cadre de conducere ale întreprinderii, cu specialiştii din Ministerul şi Centrala industrială de resort. Se arată, printre altele, că datorită faptului că producţia întreprinderii nu este de serie prea mare, a fost necesară organizarea procesului de fabricaţie, în aşa fel, încît fiecare produs să fie executat într-un timp cît mai scurt şi la un înalt nivel calitativ. Ţinînd cont de gradul de tehnicitate, echipele de muncitori au fost repartizate să lucreze un singur reper sau cel mult două asemănătoare, ceea ce a dus la specializarea lor, la creşterea productivităţii muncii.

Pe parcursul vizitei se constată unele deficienţe în dotarea întreprinderii cu utilaje de înaltă tehnicitate. Se subliniază că, deşi uzina şi-a realizat cu mijloace proprii o serie de utilaje importante, nu au fost folosite toate forţele în această direcţie. Paralel cu aceasta, se impune luarea unor noi măsuri pentru extinderea pe o scară mai largă a mecanizării şi automatizării.

Secretarul general al partidului dă indicaţii conducerii ministerului, a întreprinderii, organelor locale de partid să rezolve problemele organizării eficiente a fluxului tehnologic, ale folosirii raţionale a suprafeţelor de producţie. În acelaşi timp, subliniază necesitatea luării unor măsuri pentru prevenirea şi combaterea zgomotului la locul de muncă, pentru a se asigura cele mai bune condiţii de lucru oamenilor. În această direcţie se indică o colaborare mai strînsă cu Institutul pentru creaţie ştiinţifică şi tehnică, unde se realizează o gamă largă de atenuatoare de zgomot, care pot fi de un real folos întreprinderii.

Se trece alături în secţia de cazangerie uşoară. Venind în întîmpinarea secretarului general al partidului, tehnicianul Ion Popescu, secretarul organizaţiei de partid raportează tovarăşului Nicolae Ceauşescu, în numele muncitorilor acestei secţii, că întregul colectiv este antrenat în aceste zile pentru realizarea înainte de termen a unor utilaje destinate industriei chimice. „Ne-am angajat că vom îndeplini cu cinste angajamentele, că vom face totul pentru ca cincinalul să-l realizăm în patru ani şi jumătate în condiţii de înaltă calitate. Secţia este fruntaşă. Procedeele tehnologice avansate, pe care le aplicăm cu succes, duc în mod nemijlocit la folosirea mai intensivă a maşinilor şi suprafeţelor de producţie, la creşterea productivităţii muncii".

În curtea întreprinderii, secretarului general al partidului îi sînt prezentate perspectivele de dezvoltare a unităţii, care are de făcut faţă unor sarcini sporite în anii următori, atît în direcţia dotării unor combinate chimice din ţară cît şi pentru export. Se află printre altele în construcţie o hală modernă pentru sculăria uzinei, ca şi noi ateliere mecanice.

— Trebuie să aveţi în atenţie, subliniază tovarăşul Nicolae Ceauşescu, integrarea raţională în fluxul tehnologic a tuturor sectoarelor uzinei şi nu risipirea lor. Hala secţiei de rulmenţi este amplasată prea departe; nu este judicios folosită nici calea ferată uzinală, iar depozitele de materii prime era necesar să fie în imediata vecinătate a secţiilor de fabricaţie. De altfel, există posibilitatea ca şi montajul schimbătoarelor de căldură să se facă afară, şi nu în hală, aşa cum se procedează în prezent.

În continuare se vizitează secţia de rulmenţi, o adevărată fabrică a unităţii, a cărei producţie este destinată instalaţiilor de foraj, utilajelor chimice şi altor maşini şi agregate fabricate în ţara noastră. Unitatea a intrat parţial în funcţiune la sfîrşitul anului trecut, urmînd a-şi atinge capacitatea finală de 1 800 tone anual în 1975. Aici se realizează aproximativ 280 tipodimensiuni de rulmenţi nestandardizaţi, fiind prima secţie de acest fel din ţară.

Diferite sortimente de rulmenţi realizaţi aici sînt exportaţi în mai multe ţări, într-o cantitate ce reprezintă aproximativ 50 la sută din capacitatea de producţie a secţiei. Oprindu-se în dreptul principalelor utilaje din această secţie care concură la fabricaţia rulmenţilor, tovarăşul Ceauşescu se interesează îndeaproape de randamentul agregatelor, dar mai ales de acţiunile preconizate pentru ca această unitate să-şi atingă într-un timp cît mai scurt parametrii proiectaţi.

Relevîndu-se că sînt unele dificultăţi în aprovizionarea ritmică cu materii prime şi materiale, secretarul general indică pe loc organelor de resort să ia măsuri operative pentru rezolvarea acestei probleme.

După vizita prin sectoarele de fabricaţie ale întreprinderii, între conducătorul partidului şi statului şi colectivul de conducere al uzinei are loc o discuţie în legătură cu acţiunile ce se impun pentru modernizarea întregii unităţi, pentru ridicarea nivelului ei tehnic. Sînt de faţă primarul municipiului, Gheorghe Alecu, directorul general al Centralei industriale de resort, Nicolae Panaite, specialişti din Ministerul Industriei construcţiilor de maşini şi Ministerul Industriei Chimice.

Analizînd schiţa de sistematizare existentă, tovarăşul Ceauşescu se referă la necesitatea abordării într-o concepţie modernă a planului de sistematizare a fluxului tehnologic, de folosire a suprafeţelor de teren din incinta întreprinderii şi a spaţiului de producţie, de dotare cu maşini şi utilaje de înaltă tehnicitate. Aceasta va conduce la creşterea producţiei şi a productivităţii, la ridicarea calităţii, va face ca uzina să fie o unitate reprezentativă a industriei noastre. Secretarul general al partidului cere ca acest proiect să fie realizat în cel mai scurt timp.

Se ia în discuţie cu acest prilej şi necesitatea asigurării întreprinderii cu cadre bine calificate, în raport cu sarcinile sporite ce-i revin în actualul plan cincinal şi în perspectivă.

— Trebuie întocmit — subliniază tovarăşul Nicolae Ceauşescu — un complex de măsuri pentru calificarea în ritm mai rapid a muncitorilor, pentru perfecţionarea procesului de pregătire profesională a oamenilor muncii din această uzină, corelat cu necesităţile din celelalte întreprinderi ale municipiului şi judeţului, astfel încît anual toate unităţile să fie completate cu cadre cu temeinice cunoştinţe. La înfăptuirea acestui plan de pregătire a cadrelor — indică secretarul general — să se aibă în vedere măsurile ce se iau în paralel pentru mecanizarea şi automatizarea proceselor de producţie, în toate sectoarele economiei astfel încît muncitorii să poată deservi cu pricepere utilajele noi care vor intra în dotarea întreprinderilor.

De asemenea, se impune o preocupare stăruitoare pentru integrarea în procesul de producţie a unui număr mai mare de femei.

În încheierea discuţiei cu cadre de conducere din industria constructoare de maşini şi industria chimică, secretarul general al partidului indică unele măsuri concrete pentru a se asigura livrarea ritmică şi la termenele prevăzute în contracte a unor utilaje necesare combinatelor chimice aflate în construcţie sau în curs de dezvoltare în ţara noastră. Se recomandă, cu acest prilej, o mai intensă colaborare între Ministerul Industriei Construcţiilor de Maşini şi Ministerul Industriei Chimice, pentru ca toate cadrele de specialitate din aceste ramuri importante ale economiei naţionale să-şi unească eforturile, avînd ca obiectiv creşterea eficienţei economice a întregii activităţi.

AZI, ULTIMELE DOUĂ MECIURI ALE FINALEI „CUPEI DAVIS"

VICTORIOASĂ LA DUBLU, ECHIPA S.U.A. CONDUCE CU 2-1!

ILIE NĂSTASE ȘI ION ȚIRIAC, UN CUPLU DE NERECUNOSCUT, AU PIERDUT PARTIDA DE DUBLU LA UN SCOR FOARTE SEVER: 3-0 (6-2, 6-0, 6-3)

PROGRAMUL ZILEI (ȚIRIAC—SMITH, NĂSTASE—GORMAN) ÎNCEPE LA ORA 11, LA ARENA PROGRESUL

La festivitatea de prezentare de ieri, publicul salută echipele finaliste ale ediţiei 1972 a „Cupei Davis"

Ziua a doua reprezenta, în opinia aproape unanimă a celor ce urmăresc finala „Cupei Davis", un moment de o importanţă capitală pentru desfăşurarea întregii întîlniri. Pornite de la scorul de 1—1, înregistrat în prima după amiază de joc, ambele echipe aveau de luptat pentru un punct deosebit de preţios, cu mare pondere în distribuţia şanselor de victorie. Partida de dublu — totdeauna un moment crucial în întîlnirile pe echipe — avea să desemneze formaţia în avans, cea care putea aborda cu mai multă seninătate ultima suită de confruntări, din a treia zi.

Evident, rezultatul acestui meci de dublu atît de important, n-a fost cel dorit de noi. Mai mult chiar, el a fost o surpriză. Echipa română, care păruse multor specialişti ca favorită, şi-a deziluzionat suporterii. **Ilie Năstase** şi **Ion Ţiriac** părăsesc terenul învinşi în faţa oaspeţilor, **Stan Smith** şi **Erik Van Dillen**. Înfrîngere neaşteptată mai cu seamă prin proporţiile ei, cuplul american impunîndu-se la scor sec, cu trei la zero. Este o revanşă pentru eşecul suferit de aceiaşi Smith — Van Dillen în Challenge-roundul de anul trecut şi chiar o revanşă severă. De data aceasta, formaţia cîştigătoare n-a lăsat decît cinci ghemuri adversarei sale, pe parcursul de numai o oră şi cîteva minute de joc.

Nu numai rezultatul cifric înregistrat pe tabela de marcaj are darul să dezamăgească pe suporterii reprezentativei noastre, ci — în special — maniera în care ea a fost învinsă. Pentru că această pereche de tenismeni pe care noi am considerat-o totdeauna situată la indici valorici superiori, a fost acum de nerecunoscut. Echipa care s-a arătat de atîtea ori cvasi-imbatabilă a fost de data aceasta o pradă uşoară pentru adversari. De-a lungul a cinci ani de competiţii, în 23 de partide de dublu susţinute în „Cupa Davis", perechea română a fost înfrîntă doar de trei ori: în meciul cu Danemarca (1968), în finala de la Cleveland, cu S.U.A. (1969), iar ultima oară, la Sao Paulo, anul trecut, în finala inter-zone, cu Brazilia. Dar niciodată tabela de scor n-a indicat o diferenţă atît de mare în defavoarea noastră.

Explicaţiile înfrîngerii sînt, fireşte, greu de dat. Poate eclipsa de formă pe care o traversează Năstase, sau insuficienţa serviciilor lui Ţiriac. Dar, mai cu seamă, momentul de vîrf atins de perechea americanilor în această oră de joc. Totul s-a conjugat, parcă, în a înclina balanţa partidei spre partea adversă.

SPERANȚE IROSITE ÎNCĂ DIN PRIMELE MINGI...

Aşa cum a început partida — după acele emoţionante clipe ale deschiderii festive — ea părea să dea miilor de spectatori, justificate speranţe într-o reuşită a echipei noastre. De la prima minge, servită din terenul advers de Erik Van Dillen, iniţiativa a fost mereu de partea românilor. Returunile lui Ion Ţiriac şi ale lui Ilie Năstase îi găsesc de fiecare dată descoperiţi pe americani şi scorul urcă repede la 0—40. Minge de break! Van Dillen reuşeşte un prim serviciu bun şi reduce din handicap (15—40) pentru ca la mingea imediat următoare românii să puncteze 1—0, primul ghem cîştigat contra serviciului.

Ne vedem deja lăsînd în urmă pe adversari, ca imediat apoi să urmeze un semnal de atenţie. Ţiriac îşi pierde serviciul, după ce Năstase greşise două mingi consecutiv. Deci, 1—1. Ca apoi, la primul său tur de servicii, Stan Smith să realizeze punctul fără dificultate (1—2). Încă de la început se remarcă marea eficacitate a adversarilor în faţa fileului unde, prin-

C. COMARNISCHI
Radu VOIA
Fotografii: Th. MACARSCHI

(Continuare în pag. a 4-a)

ACEL „CEVA" CARE NU IARTĂ PE NIMENI

Dacă nu îţi faci iluzii, nu ai nici deziluzii, spune un alt proverb, ca să începem azi, ca şi ieri, carnetul acesta cu un proverb potrivit noii situaţii în care se află acum echipa României după jenantul eşec din proba de dublu, cîştigată net de prestigiosul cuplu american Smith — van Dillen. Rămîne pentru ultima zi a întîlnirii şansa teoretică de a cîştiga Ţiriac la Smith şi Năstase la Gorman, dar, fireşte, deţinătorii „Cupei Davis" au un imens avantaj practic.

Adevărul este că am fost cu toţii îndreptăţiţi să avem iluzii, pentru că Năstase se dovedise, pînă ieri, la fel de mare ca şi Smith, prin evoluţii şi performanţe, împărţindu-şi cu acesta cele două mari campionate ale anului, Forest Hills şi Wimbledon. Cuplul Ţiriac — Năstase, deşi se despărţise de un an de zile, pentru diversele turnee de pe toate meridianele, rezista şi se comporta totuşi foarte bine în meciurile de „Cupa Davis". Anul trecut realizase acel furtunos 3—0 la Charlotte, în S.U.A., cu aceiaşi Smith şi van Dillen, dar mult mai strîns decît scorurile cu care s-au revanşat ieri americanii.

Şi totuşi, spectatori şi telespectatori, sutele de mii de oameni care credeau într-o victorie, cunoscători şi necunoscători, au fost decepţionaţi de uşurinţa cu care Ilie Năstase şi Ion Ţiriac au fost învinşi ieri de adversarii lor. Cuplul român atît de apreciat a fost de nerecunoscut, acţionînd cu mult sub posibilităţi, fără personalitate, de multe ori fără vlagă, în aşa fel încît în trei seturi a realizat numai 5 ghemuri.

Scontam cu toţii că ziua a doua îi va ambiţiona la maximum pe jucătorii noştri şi în special pe Năstase. Spectatorii de ieri au fost emoţionanţi în primirea caldă, tonică, făcută mai cu seamă lui Năstase, în dorinţa de a-l ajuta pe acesta să treacă mai uşor peste înfrîngerea din debutul competiţiei. Fără doar şi poate că un asemenea sprijin, am putea spune fără precedent, nu putea decît să-l ambiţioneze pe Năstase, să-l facă **să vrea, să poată** redeveni el însuşi. De îndată ce el n-a putut să depăşească nivelul de joc din meciul cu Smith, ba, dimpotrivă, să-l scadă pînă într-atît încît să devină de nerecunoscut, înseamnă că înfrîngerea în faţa lui Smith n-a fost un simplu accident, ci dovada concretă că asul român, care a cucerit lauri pe aproape toate terenurile din lume, nu s-a pregătit corespunzător pentru această întîlnire de „Cupa Davis". Dacă s-a pregătit prea puţin sau prea mult, e greu de apreciat acum, la cîteva ore după înfrîngere, probabil că se va stabili în curînd. După finala şi premierea de la Forest Hills (11 septembrie 1972), Ilie Năstase a mai jucat turneele de la Seattle (17 septembrie), şi Los Angeles (la 21 septembrie, fiind eliminat de Tanner), ca să revină din Statele Unite, în ţară, la 2 octombrie, după o escală în Europa. Sosit la Bucureşti, atît el cît şi Ţiriac au urmat un program de pregătire în comun, cu antrenamente zilnice tari şi îndelungi cu cehoslovacul Kukal, fireşte în dorinţa de a se pregăti cît mai bine, de a recupera eventual din zilele fără antrenament şi agitaţia cotidiană din Bucureşti. Probabil că dozajul n-a fost corespunzător, după cum se constată pînă acum, în special pentru Năstase. De altfel, ritmul pregătirii, dozajul şi mai cu seamă valorificarea antrenamentelor la datele concursurilor este o slăbiciune generală în activitatea noastră sportivă, care a dăunat mult sportivilor români şi la Jocurile Olimpice de la München.

Iată că şi acum se plăteşte scump forma slabă a lui Ilie Năstase într-un moment, am putea spune unic, pentru o performanţă de răsunet mondial, cucerirea „Cupei Davis", căci trofeul se află acum, în ziua ultimelor două „simpluri", aproape în posesia americanilor.

Mai rămîne acea cîtime de neprevăzut care să ofere lui Ţiriac o şansă împotriva lui Smith şi apoi să se spere iar în revenirea lui Năstase, acest optimism de o natură cu totul specială care ieri, în tribune, mai avea încă resurse în revenirea dublului nostru, chiar după două seturi pierdute, un optimism poate juvenil, dar cu frumuseţea lui, la care, dacă s-ar adăuga de către antrenori şi sportivi cuantumul de pregătire corespunzător, s-ar cîştiga enorm în sportul nostru. Din păcate, acest „ceva", ignorat de multe ori, pregătirea corespunzătoare nu iartă pe nimeni, oricît de mare ar fi...

Aurel NEAGU

ÎN DERBY-ul BUCUREȘTEAN DE HANDBAL FEMININ

I.E.F.S. A ÎNVINS CATEGORIC UNIVERSITATEA CU 16-10

Desfăşurat ieri după amiază pe terenul Tineretului din Capitală, derby-ul bucureştean de handbal feminin dintre divizionarele A, I.E.F.S. şi Universitatea a atras un număr neaşteptat de mare de spectatori dornici să asiste la un meci de nivel ridicat. Şi aşteptările n-au fost infirmate, întrucît ambele echipe au dorit mult să obţină victoria, aruncînd în luptă toate resursele de care dispuneau.

Partida a început în nota de evidentă superioritate a handbalistelor de la I.E.F.S., care au abordat în apărare un eficient 4+1, anihilînd-o prin Aurelia Costandache pe Simona Arghir, cea mai redutabilă aruncătoare de la distanţă a Universităţii. Tactica adoptată de antrenorul Bota s-a dovedit a fi neaşteptat de bună, după 10 minute echipa sa conducînd deja cu 6—1. Înainte de a furniza însă alte amănunte privind desfăşurarea partidei, se cuvine să subliniem că rareori am avut ocazia să vedem la lucru — în campionat — o echipă cu un joc atît de rapid în atac, cu contraatacuri atît de fulgerătoare şi eficiente (chiar şi cînd era vorba de faza a doua!) cum a fost ieri după amiază I.E.F.S.-ul. Aceasta fiind situaţia, handbalistele de la Universitatea — în aceeaşi eclipsă de formă ca şi în etapa precedentă — au trebuit să se mulţumească doar cu incursiunile solitare pe extrema dreaptă făcute de Doina Furcoi. Scorul se menţine tot timpul favorabil echipei I.E.F.S. (min. 19: 7—2, min. 23: 9—3), pînă la pauză universitarele reuşind să se apropie la numai patru puncte: 9—5. Repriza secundă începe în aceeaşi notă de dominare a echipei din Dealul Spirii, care, deşi nu mai manifestă verva din prima parte a jocului, îşi păstrează, totuşi, avantajul graţie formei excelente a portarului Irina Climovschi. Universitatea se apropie din nou, de data aceasta la trei goluri (min. 41: 12—9) dar finalul de meci aparţine incontestabil formaţiei I.E.F.S. care se detaşează lejer în învingătoare, cu scorul de 16—10.

Principalele realizatoare: **Băicoianu-Cojocaru** (5), **Bota** (4) şi **Mohanu** (2) pentru I.E.F.S., respectiv **Furcoi** (4), **Arghir** (3) şi **Răducanu** (2). Au arbitrat **V. Sidea** şi **I. Pandele** (Bucureşti).

Horia ALEXANDRESCU

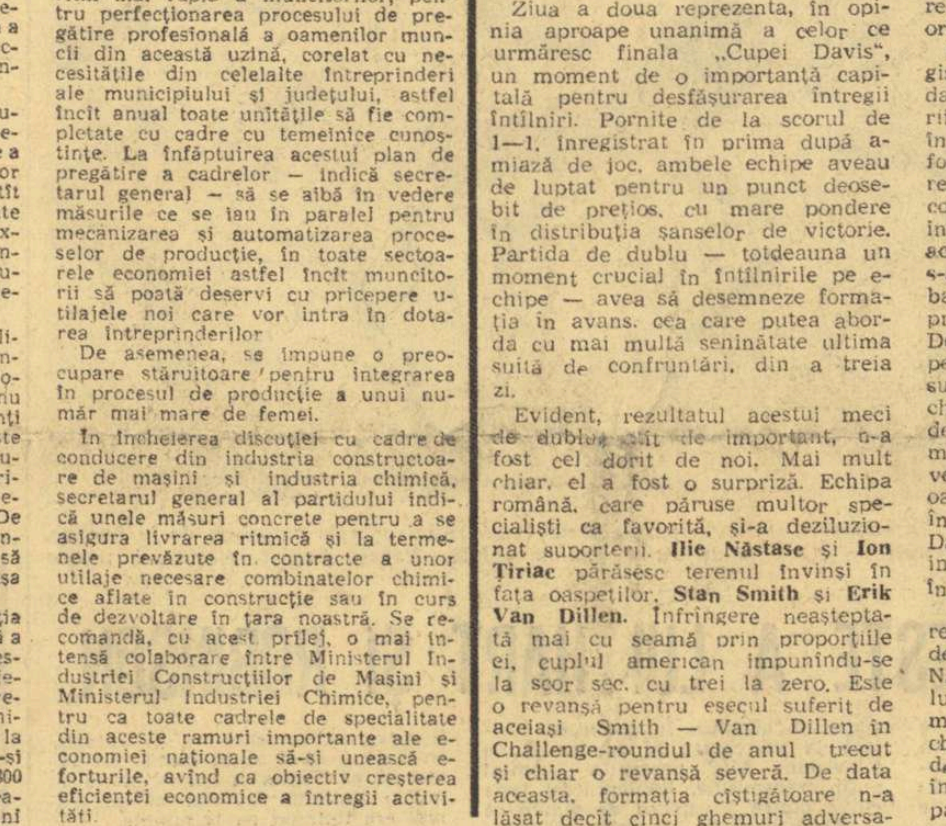

Atac eşuat la poarta IEFS — Foto: Ion MIHAICA

ECHIPA DE FOTBAL A ALBANIEI SOSEȘTE LA 26 OCTOMBRIE LA BUCUREȘTI

O telegramă din Tirana, din partea federaţiei de fotbal din Albania anunţă sosirea reprezentativei de fotbal a Albaniei, în vederea meciului din preliminariile campionatului mondial cu echipa României, de la 29 octombrie.

Fotbaliştii albanezi vor sosi pe calea aerului la Bucureşti, în ziua de 26 octombrie. Din lotul celor 20 de jucători anunţaţi fac parte printre alţii **Dimela, Gjika, Raganci, Bizi, Pano, Ceco, Cami, Ziu.**

AZI, O ETAPĂ „FIERBINTE" [A VII-a] ÎN DIVIZIA A LA FOTBAL

Azi vor intra din nou pe gazon echipele de Divizia A. Se pare că „polul ploilor" s-a mai mutat de pe meleagurile noastre şi formaţiile vor beneficia acum de condiţii mai bune de joc, ceea ce implică, desigur, şi un fotbal de calitate, atît de aşteptat.

Aşadar, azi, la start, etapa a VII-a (ce repede trece timpul, iată-ne aproape de jumătatea turului!), cu meciuri interesante, cu partide de tradiţie, într-un cuvînt, o etapă... fierbinte.

Am trăit s-o vedem şi pe-asta: după clasament, derbyul etapei se joacă la Petroşani între Jiul şi C.F.R. Cluj (locul 4 cu 3!). Aşa e fotbalul, plin de surprize. Dar care meci nu e interesant? Sport Club — Steaua, Dinamo — Steagul roşu, A.S.A. — F. C. Argeş? La Bacău, militarii bucureşteni au realizat mai mereu meciuri bune; pe stadionul din şoseaua Ştefan cel Mare, Dinamo, dornică de a nu pierde contactul cu plutonul fruntaş, va încerca să-i facă faţă liderului (şi să-l detroneze), iar campionii poposesc la Tg. Mureş într-un moment nu prea favorabil pentru echipa lui Bone, care va încerca să termine cu şirul neaşteptatelor insuccese. Meci tare şi la Constanţa, între două echipe masive, cu bune comportări în ultimul timp. Iar Clujul găzduieşte un derby studenţesc cu două echipe de la subsolul clasamentului, care au primit împreună în şase etape, 30 de goluri. Dar iată programul complet al etapei:

Petroşani: JIUL — C.F.R.
Bucureşti: DINAMO — STEAGUL ROŞU (stadionul Dinamo)
Bacău: SPORT CLUB — STEAUA
Tg. Mureş: A. S. ARMATA — F. C. ARGEŞ
Bucureşti: RAPID — PETROLUL (stadionul „23 August")
Constanţa: FARUL — UNIV. CRAIOVA
Cluj: „U" — SPORTUL STUDENŢESC
Arad: U.T.A. — C.S.M. REŞIŢA

Toate întîlnirile vor începe la ora 15,30.

UN COPIL ASCULTĂTOR, VAN DILLEN...

Ieri, pe Progresul, în timpul festivităţii de prezentare a echipelor, am simţit un frison în tribune. Era o linişte nefirească, deşi Ilie Năstase şi Ion Ţiriac se aflau pe teren. Frisonul avea însă o altă sursă. Sursa se numea Cristian Ţopescu, crainicul festivităţii de prezentare. În momentul în care Cristian a anunţat că Stan Smith şi Van Dillen nu se află pe teren, ei fiind ocupaţi cu încălzirea, pe un teren mărginaş, tribuna a avut o intuiţie specială. Noi ne aflam în faţa obiectivelor televiziunii, în faţa fotografilor color şi alb-negru, omiţînd o chestiune de fond: aceea că un meci începe mult mai devreme, în vestiar sau chiar mai înainte.

Au urmat aplauzele. Tribunele au renunţat la această presimţire. Ilie Năstase şi Ion Ţiriac au fost salutaţi prin scandări de încurajare.

Apoi au apărut Stan Smith şi Van Dillen, în sacourile lor negre. Tribuna şi-a făcut datoria, aplaudîndu-i.

Şi a început meciul. Se aflau faţă în faţă învingătorii şi învinşii de la Charlotte. Am uitat cu toţii, pentru o clipă, că Stan Smith şi Van Dillen sînt finaliştii ultimului Wimbledon. Am uitat cu toţii că meciul de la Charlotte s-a jucat într-un moment în care finala era, de fapt, jucată. Ne-am reamintit doar că Ilie Năstase şi Ion Ţiriac au cîştigat cîndva un Roland Garros şi au ajuns în finală, la Wimbledon. Ne-am amintit, pe neaşteptate, că Van Dillen este un copil firav, care nu seamănă prea mult cu atletul american.

Partida de dublu, cea care anunţă „apusul sau zorile celei de a treia zile", a început o dată cu apariţia norilor pe cerul pînă ieri albastru. Serviciul lui Ilie a continuat să ne poarte cu dorul spre Wimbledon sau Forest Hills. Ţiriac a încercat să acopere spaţiile mult prea generoase ale echipei noastre. În acest timp, Stan Smith zîmbea, ca un arbitru de loc interesat. Singurul care juca realmente era copilul firav Van Dillen.

Rezultatul îl cunoaşteţi. Mi-e greu să-l reamintesc, pentru că depăşeşte pînă şi cercul surprizei.

De ce am pierdut această partidă de dublu? De ce am pierdut-o (mai ales) cu un scor atît de aspru?

Învingătorul de ieri a fost Van Dillen, care e mai mult decît un copil firav. Învingătorul de ieri a fost nici mai mult nici mai puţin decît aghiotantul cuminte al caporalului Stan Smith.

Cine este acest Van Dillen?

Biografia lui spune că a cîştigat cîndva campionatul de juniori al Statelor Unite ale Americii. Ca orice copil victorios, a visat şi el să ajungă, cîndva, ceea ce Tilden şi Donald Budge au reprezentat.

Ioan CHIRILA

(Continuare în pag. a 4-a)

Sportul Magazin

EXCURSIA S-A SOLDAT CU O DIPLOMĂ...

Cu prilejul campionatelor mondiale de orientare turistică, un grup de sportivi, antrenori și activiști din țara noastră a efectuat o excursie în Cehoslovacia pentru a urmări întrecerile așilor hărții și busolei. Dar, în ajunul disputării primelor probe ale „mondialelor", s-a organizat, acolo, un concurs „deschis" (i-am putea spune un „open" ideal) la care a putut participa orice pasionat al acestui sport. Au luat startul, în acea dimineață, aproape 640 de persoane (de la 13 la peste... 70 de ani) venite la Stare Splawy ca spectatori dar care nu au ezitat să plătească o taxă de participare și harta pentru a încerca emoțiile unui concurs.

Competiția — care n-a avut deloc aspectul unei simple plimbări — ne-a oferit satisfacția de a o vedea pe maestra sportului **Georgeta Liță** (fostă, în repetate rînduri, campioană a țării) urcînd pe podiumul de premiere întrucît a terminat pe locul II în categoria sa.

Fotografia o înfățișează pe Georgeta Liță primind diploma oferită de organizatori, diplomă ce onorează și pe această excelentă sportivă dar, totodată, orientarea noastră turistică, ajunsă la un sfert de secol de activitate.

Text și fotografie :
Sebastian BONIFACIU

IOSIF RITTER LA CEASUL CONFESIUNILOR...

„Am acordat „11" metri fără șovăire ca să păstrez integritatea fotbalului"

„Pentru mine n-a existat «avantajul» terenului"

„Acum nu mai merg la fotbal căci nu pot sta în... tribună" !

Acum citva timp, într-o seară de duminică, Iosif Ritter a intrat în casă, și-a sărutat soția și copiii care îl așteptau cu masa pusă, și, căutînd să pară vesel, a mărturisit :

— Gata ! Azi am arbitrat ultima partidă de fotbal !

Și-a scos apoi fluierul, acel minuscul obiect care nu de puține ori declanșase mari furtuni în tribune și pe teren, și l-a așezat într-o vitrină unde mai străjuiau tot felul de cupe și ecusoane. Cei din jurul mesei tăceau, emoționați și ei parcă de solemnitatea clipei, neîndrăznind să se apropie de supa ce aburea în castron. După citeva clipe, însă, glasul soției avea să alunge melancolia ce plutea în cameră :

— În sfîrșit, de acum încolo, voi fi cea mai fericită femeie din Timișoara ! Vom petrece duminicile împreună... Destul ai pribegit pe terenuri aproape 30 de ani.

...Da. Acesta-i adevărul. De mai bine de 30 de ani, Iosif Ritter și-a închinat viața fotbalului. Mai întîi ca jucător, pînă în 1956 și apoi ca arbitru pînă acum citeva luni, cînd s-a retras, la limită de vîrstă...

— Ca jucător, ai fost considerat un om de forță, din categoria celor care își iau adversarii „cu fulgi cu tot". S-ar părea deci, că promovarea dumitale ca arbitru, ar fi însemnat raiul pe pămînt pentru fundașii „duri".

— Am fost adeptul jocului bărbătesc, e adevărat. Socoteam întotdeauna ca o datorie de onoare să nu las „poteci" deschise pe partea mea. Dar eu atacam uzînd de mijloace îngăduite de regulament : cu pieptul. Deci toți care vedeau mai tîrziu în mine un prieten al „durilor", s-au înșelat. Am știut întotdeauna, cred, să fac deosebire între un joc hotărît, energic, și atacul neregulamentar, cu mijloace neîngăduite.

— Care crezi că e principala calitate a unui arbitru ?

— Să fie cinstit, ferm și curajos. Și mai ales să-și astupe urechile la... intervențiile tribunei.

— Ai fost considerat un arbitru sever, mai ales în acordarea loviturilor de „11" metri.

— Regulamentul e clar. Orice infracțiune comisă în suprafața de pedeapsă duce la acordarea loviturii de 11 metri. Iar regulamentul este același și pentru oaspeți și pentru gazde...

— Cum se explică intransigența și curajul de a acorda aceste lovituri de pedeapsă, chiar împotriva... gazdelor ?

— Eu am iubit mult fotbalul și cînd am devenit arbitru am dorit să-i apăr onoarea și integritatea. Vezi dumneata, există și, din păcate, mai există mentalitatea „avantajului terenului". Asta înseamnă că echipa gazdă își poate permite orice, avînd convingerea că arbitrul, aflat sub presiunea tribunelor, va mai închide ochii. Eu n-am tolerat acest lucru. Ambele echipe trebuie să pornească de pe poziții egale, la luptă, pe orice teren ar juca. Altfel, însuși sensul întrecerii ar fi denaturat. Gazdele și oaspeții sînt supuse acelorași rigori ale regulamentului.

— N-ai avut niciodată vreo ezitare cînd ai luat cele mai grave decizii ?

— N-am șovăit niciodată. Într-un joc la Craiova (Universitatea — Politehnica Iași) am acordat patru lovituri de pedeapsă iar prima a fost executată de... oaspeți. Ieșenii au ratat și victoria a revenit craiovenilor cu... 5—0 ! Știam că fluierul meu va dezlănțui iadul pe pămînt. Dar n-am ezitat niciodată. N-am fost aspru numai pentru a face paradă. Așa am simțit eu că trebuie slujit fotbalul. Cu fermitate și chiar sacrificii... De vreo patru ori, am fost scos de pe stadion, sub protecția miliției. Iar o dată șoferul a mărturisit : — V-am scăpat, tovarășe Ritter, dar cu n-aș fi avut curajul la 0—0, să acord în ultimul minut penalty împotriva... gazdelor.

— Ai fost mulțumit întotdeauna de „stelele" primite ?

— Cinstit vorbind, un arbitru nu-i satisfăcut decît cu „cinci" stele. Tot ce e sub cinci — patru — trei sau... nici o stea — reprezintă pentru el același lucru : o nereușită.

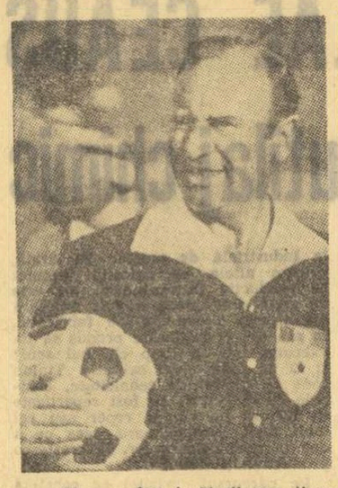

— Cine au fost jucătorii care ți-au dat cel mai mult de furcă ?

— La ceasul acesta nu mai sînt supărat pe nimeni...

— Cine nu îți punea probleme ?

— L-am apreciat mult pe Dobrin, care în teren e foarte corect și respectuos. Apoi pe Hălmăgeanu, Sătmăreanu, Anca etc.

— Care a fost cea mai dificilă partidă arbitrată ?

— Nu e una ci două : Ajax — Fenerbahce, la Istanbul, pe un teren impracticabil, și finala T.S.K.A. — Levski cînd am acordat două „penalty-uri" împotriva T.S.K.A. și am eliminat doi din jucătorii săi. A învins Levski cu 3—1.

— Cine crezi că sînt cei mai buni arbitri români, la ora aceasta ?

— G. Limona, N. Petriceanu și A. Bentu. Otto Anderco începuse foarte bine, dar de la o vreme, „bagheta" sa tremură. Probabil, însă, că își va reveni.

— Dar dintre arbitrii străini, pe cine preferi ?

— Pe „Pompierul din Siracuza" (Lo Bello) pe care l-am și cunoscut personal. Un om de o autoritate și cinste ireproșabile.

— Încerci un regret, acum cînd te-ai retras de pe teren ?

— Drept să-ți spun, sînt atît de trist uneori, încît nici nu mai vreau să merg la stadion ca să văd meciurile... Cea mai cruntă pedeapsă este să stai în tribune, după ce ani la rînd ai fost pe gazon, ca jucător și arbitru... Am iubit atît de mult fotbalul. Întrebați-i pe jucători... Uneori, furat de joc, uitam că sînt arbitru și apreciam o fază frumoasă : „Bravo, băieți... Admirabil..."

Atunci vorbea Ritter... fostul jucător de la C.F.R. Timișoara...

George MIHALACHE

POVESTEA UNEI MEDALII OLIMPICE

Una din marile surprize ale Olimpiadei recent încheiate, a fost victoria americanului Frank Shorter în proba de maraton. Medalia de aur obținută de acest atlet are o poveste deosebit de interesantă. Iat-o :

În cursul lungilor și plicticoaselor antrenamente, Frank dădea semne de oboseală și renunța adesea la cota zilnică de kilometri ce și-o impusese s-o parcurgă. De fapt, nu era vorba de o oboseală fizică, ci de izolarea morală, specifică alergătorilor de distanțe lungi. I-au venit în ajutor întreaga familie, prietenii și vecinii. Zilnic, două-trei mașini au început să-l însoțească pe parcurs, originalii suporteri schimbînd glume cu atletul, difuzîndu-i muzica preferată, încurajîndu-l sub cele mai diverse forme. Soția sa, Doris, sprinta foarte adesea alături de dînsul, spre a-i imprima un ritm mai alert, îl cronometra, se ocupa de alimentația și igiena necesară lungilor antrenamente. Shorter a început să obțină timpi din ce în ce mai buni, astfel că a reușit să fie selecționat în echipa olimpică a S.U.A., iar în final, el, marele necunoscut, să cîștige cursa.

Întors în patrie, el a dăruit medalia de aur olimpică soției sale, care la rîndul său a oferit-o școlii medii din mica localitate de la periferia Dallas-ului, unde locuiesc.

LIMITELE REZISTENȚEI FIZICE ÎN SPORT

Posibilitatea introducerii probei feminine de 3 000 m. plat în programul jocurilor olimpice a dat naștere la multe discuții, oponenții fiind de părere că efortul fizic cerut de această întrecere ar depăși posibilitățile atletelor participante. Numai că realitățile sportului actual vin să contrazică o asemenea părere. Sportivele de azi sînt capabile să acopere în condiții normale și distanțe mai lungi. O foarte tînără atletă americană Caroline MacDonald din El Canyon (California), în vîrstă de 12 ani, parcurge chiar distanța maratonului, în timpul de 3,37,04. Ea se bucură de o sănătate perfectă și se dezvoltă normal.

RĂSPUNDE Ion Poștașu

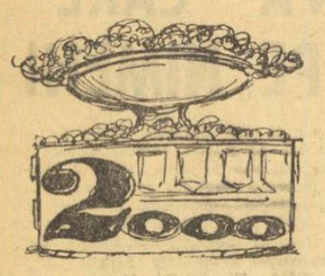

VASILE POPA, VASLUI. Cupa Davis nu rămîne în posesiunea definitivă a nici unei țări, ci trece (sau nu trece !) de la o țară la alta, în funcție de rezultatul finalei. Evident, odată și odată, nu va mai fi loc de gravat pe cupă numele finaliștilor. Dar — s-a calculat — asta se va întîmpla în jurul anului... 2 000. Deci, victorii să obținem, căci loc unde să le înregistrăm s-ar mai găsi !

VIOREL CIOATA, ORAȘUL BĂLAN. **„Vă rog a-mi spune vîrsta exactă a tenismanului american Stan Smith, pentru a încheia o contrazicere cu un coleg". De ce ? Vreți să începeți alta ?** Smith va împlini, în decembrie, 26 de ani. Este cu cinci luni mai mic decît Ilie Năstase. Ați crezut, probabil, că e mai în vîrstă. Din cauza... părului.

ION ANDREI, BUCUREȘTI. Nu m-am gîndit să țin și o evidență a meciurilor pe care le-a susținut Dumitru Popescu, sub culorile Stelei. Dar vă pot răspunde — fără a apela la serviciile noastre de documentare — că a susținut cel puțin de... 10 ori mai multe meciuri decît pretinde prietenul dv., care a redus cariera de stelist a lui Dumitru Popescu la maximum... 5 jocuri. El a fost, citiva ani, unul dintre oamenii de bază ai acestei echipe...

I. COSERIU, ARAD. Ați angajat două pariuri : 1. Că Suciu, portarul Sportului Studențesc, n-ar fi jucat niciodată la Crișul. Victoria este de partea dv. ! 2. Că Lucescu ar fi venit la Dinamo, de

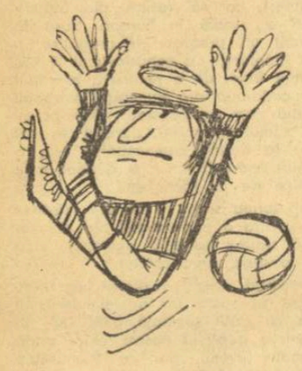

la Metalul. Vă înșelați : de la Știința ! Sportul Studențesc. Vorba aceea : ce-ați luat pe mere, ați dat pe pere ! Mulțumiți-vă, în viitor, cu un singur pariu !

FLORICA ZOGOREANU, COMUNA SOMOSTELNIC. **„Nu numai tinerele școlărițe îi scriu lui Năstase, ci, iată și eu, mamă a trei fetițe. Știu că n-are timp să citească scrisori, astfel că aș fi bucuroasă să-i transmiteți dv. urarea mea de succes, acum și în viitor. Păcat că nu găsim să cumpărăm fotografii ale acestui mare campion".** Lipsa de inițiativă, în această direcție, este, într-adevăr, supărătoare. Dacă nu ne-am referi la partea propagandistică a lucrurilor, ci doar la cea financiară, și încă ar exista toate motivele ca Steaua, clubul de care aparține Năstase, să acționeze, punînd la dispoziția suporterilor lui Năstase — bineînțeles, contra cost, — fotografia acestuia.

RADU D. NEAGU, COMUNA BĂRCĂNEȘTI. **„Care a fost rezultatul dintre Ilie Năstase și Smith, în urma căruia Năstase a cîștigat „Turneul campionilor de la Paris ?".** Chiar dacă m-ați scula din somn, la trei dimineața, și tot aș putea să vi-l spun : 5—7, 7—6, 6—3.

AUREL STOICA, CLUJ. Regulamentul nu are nimic de zis împotriva faptului ca echipa reprezentativă să fie alcătuită din jucătorii unui singur club. Într-un meci cu Turcia, naționala noastră a fost, de fapt, echipa Chinezul din Timișoara, iar în 1956, la Belgrad, au e-

voluat în echipa națională... 11 jucători de la C.C.A. (Steaua), în formația noastră mai jucînd Szőke (Dinamo) și Georgescu (Rapid).

MATEI FICSA, COMUNA POIANA STAMPEI. Dacă Munteanu ar fi înscris în ultimul minut al prelungirilor meciului de la Sofia, dintre Levski Spartak și Universitatea Cluj, echipa noastră se califica direct, avînd un gol în plus marcat în deplasare.

P. KIVANCSI, ORADEA. 1. De unde provine numele fostei echipe de fotbal, Ripensia ? De la numele de acum două mii de ani ale fostei provincii romane, Dacia Ripensis, ce se întindea pe meleagurile de azi ale Banatului. 2. Nu sînteți de acord cu cele scrise de noi : **„Boxerul turc și-a expediat adversarul la podea, fapt care a contat decisiv în darea deciziei"** L-ați întrebat și pe P. Mihelfi, decanul arbitrilor de box din Oradea, care v-a spus că, în boxul amator, căderile la podea nu au valoare de punctaj. Este adevărat. Dar, dincolo de stipulările regulamentului, **knock-down-ul** impresionează, influențînd în bună măsură decizia, mai ales într-un meci foarte strîns. Dacă Mihelfi vă spune că, la el, knock-down-ul nu înseamnă nimic, să nu-l credeți. Puneți-l să jure ! În altă ordine de idei, m-a amuzat încheierea dv. legată de răspunsurile la scrisori : **„Cu respect și răbdare".** Să recunoașteți că n-ați așteptat prea mult ?

Ilustrații : N. CLAUDIU

Eddie Hart (echipament complet închis) și Rey Robinson (culoarul 1) la trialul olimpic american de la Eugene, în care ambii au fost cronometrați în 9,9 secunde. Între ei, cu beretă, Robert Taylor, clasat al treilea în 10,0

TRISTA POVESTE A LUI HART ȘI ROBINSON

Prima zi a întrecerilor atletice de la München a fost marcată, dacă vă amintiți, de o mare surpriză, ciudată și multă vreme inexplicabilă : absența de la startul sferturilor de finală ale probei de 100 m a recordmanilor mondiali Eddie Hart și Rey Robinson. S-au făcut multe speculații pe marginea acestei întîmplări, ajungîndu-se pînă la a se afirma că Hart și Robinson nu s-au prezentat de teama întîlnirii cu Valeri Borzov, sau că ar fi fost victimele unui sabotaj. Iată, potrivit revistei americane **Sports Illustrated**, cum s-au petrecut lucrurile în după amiaza zilei de 31 august.

Întorși dimineața în satul olimpic după desfășurarea seriilor, Hart, Robinson și Robert Taylor erau convinși că vor alerga „sferturile" în jurul orei 19, după seriile de 10 000 m. De aceea, poate, au fost văzuți, la ore cînd ar fi trebuit să se odihnească, jucînd minigolf (Hart și Taylor) sau luptîndu-se cu prinzuri pantagruelice. Numai că programul pe care îl știau de la antrenorul lor Stan Wright era vechi de 18 luni și fusese de mult schimbat. Noul program — cu „sferturile la sută" la ora 16,30 — era cunoscut de toată lumea în afara lui Wright și a elevilor săi.

După amiază, pe stadion, primul care se îngrijorează de absența sprinterilor este Lee Evans, care pleacă din tribună spre terenul de încălzire. Aici îl vede pe David Wottle pregătindu-se pentru seriile la 800 m. „Unde sînt sprinterii" ? întreabă Evans. „Nu știu, de obicei ne încălzeam împreună, acum nu-i văd". Evans își dă seama că undeva e o greșeală și pornește în fugă spre satul olimpic aflat la aproape un kilometru și jumătate. Ajunge în sat, dar află că sprinterii, împreună cu antrenorul lor au plecat de 2—3 minute. „Niciodată nu am alergat atît de repede o distanță așa de mare", avea să spună mai tîrziu Evans, dezolat că eforturile sale au fost zadarnice.

Într-adevăr, Wright, Hart, Robinson și Taylor porniseră agale spre stația de autobuz. În drum se opriseră la un centru al companiei de televiziune ABC pentru a urmări puțin transmisiile. Robinson își vede ființa dintre adversarii de dimineață în block-starturi. „E reluarea serii-lor" spune el. „Nu e reluare, e transmisie directă" informează un tehnician.

Cei trei pleacă imediat cu o mașină la stadion. Ajung însă prea tîrziu, seriile lui Hart și Robinson se alergaseră. Taylor traversează în goană terenul, îl vede pe pistă pe Hasely Crawford, alergătorul din Trinidad. „În ce serie sînt" întreabă americanul. „În a mea și alergăm chiar acum". Taylor își pune pantofii cu cuie, face cîteva genuflexiuni și ia startul sosind pe locul doi, după Borzov, ordine care va fi înregistrată și a doua zi în finală. De remarcat că Taylor a „prins" seria sa numai datorită faptului că programul era întîrziat cu 14 minute.

Cu lacrimi în ochi, Stan Wright cere scuze lui Hart și Robinson. Nimeni nu-l acuză, deși o asemenea greșeală din partea unui „coach" experimentat este inadmisibilă.

Aceasta este povestea tristă a lui Eddie Hart și Rey Robinson, doi recordmani ai lumii care n-au putut să-și apere șansele într-o probă în care confruntarea lor cu Valeri Borzov era cel mai așteptat eveniment atletic al Olimpiadei.

Vladimir MORARU

ȘTIAȚI CĂ...

...la Köln a avut loc „Campionatul mondial de maraton al veteranilor" ? La startul acestei probe s-au prezentat 550 de concurenți care depășiseră vîrsta de 40 de ani. Victorios a terminat englezul B. Walsham, în 2h 24'59", timp care i-ar fi permis să se claseze între primii 30 la München.

...cel mai scurt meci de box din lume a durat 10 s și 5 zecimi inclusiv numărătoarea ? Protagoniștii acestuia au fost Al Couture (învingător prin ko) și Ralph Walton și s-a disputat la 24 septembrie 1946.

...cea mai mare viteză atinsă de un ciclist este de 204,778 km/h ? Ea a fost realizată de José Meifferet care a rulat în spatele unui autoturism special amenajat.

...Bjoern Wirkola fost campion mondial la sărituri de la trambulină cu schiuri se remarcă mereu și la fotbal ? La 29 de ani el joacă pe post de fundaș în echipa campioană a Norvegiei, „Rosenberg Trondheim", fiind foarte apreciat.

...arbitrul de fotbal Lo Bello este membru al Parlamentului italian ? Pe terenurile de fotbal este greu, însă, să i se asigure... imunitatea parlamentară.

— Dacă-i Rapid, trebuie să-i schimbi locomotiva...

Desen de Virgil TOMULEȚ

DIALOG SPORTIV între mamă și fiică

Maria Botezan — mama : „Gîndul retragerii m-a bătut de acum doi ani, dar perspectiva de-a juca măcar un campionat alături de fiică-mea mi-a dat puteri noi și m-a ținut strîns legată de echipă".

Doina Botezan — fiica : „E minunat să debutezi în divizie avînd pe mama lîngă tine, singura colegă dispusă să-ți ierte totul și singura de la care accepți orice — sfaturi, apropouri, admonestări — fără să te simți cumva lezată".

Cluj, 1 octombrie, la orele 10. Sala Armatei geme de lume. Sînt susporterii voleiului, atrași de partida inaugurală a campionatului „U" — Dinamo, dar și curioșii veniți să vadă prima evoluție în A a echipei feminine a Universității, după popasul ei în divizia secundă. Cînd crainicul sălii anunță formațiile și numele Botezan este de două ori rostit, un moment de rumoare se instalează în tribune și întrebarea : „E fiică-sa ?" face urgent înconjurul sălii. Răspunsul cunoscătorilor este afirmativ : „Da, Doina Botezan e fiica Mariei Botezan".

Interesul crește, atenția se polarizează acum, asupra cuplului Botezan, cuplu ce se întîlnește cel mai mult în cursul partidei pentru că fiica este ridicătoare iar mama trăgătoare. Un cuplu ce funcționează sincronic și decisiv, cîștigînd aplauze la scenă deschisă și nenumărate simpatii în masa celor care-i urmăresc evoluția. Un cuplu care, în ciuda celor 54 de ani pe care-i totalizează, e prompt și viguros, pentru că fiica împrumută din experiența mamei iar mama din vitalitatea și debordanța fiicei.

★

În zile mai tîrziu — timp în care „U" a cîștigat, în deplasare, partida cu Universitatea București — la una din ședințele de lucru conduse de către antrenorul Augustin Poenaru. Urmăresc cuplul Botezan și reții cuvintele pe care cele două și le adresează. Surprinzător, cea mai aprigă e Doina, „un ochi care vede multe" — cum o califică antrenorul — și care „nu iartă nimic" — după cum spune, rizînd, Maria Botezan.

— Mamă, vezi că la dublaj te duci prea în față ! Mamă, vezi că n-ai sărit bine la blocaj etc., etc. — sună admonestările pretențioasei ridicătoare de 17 ani.

Bineînțeles, nici mama n-o iartă ! În fond, cine dorește mai mult decît ea ca Doina Botezan să atingă treapta măiestriei sportive, să ajungă voleibalista pe care ea o visează !

— Ați vrut dintotdeauna ca Doina să vă urmeze exemplul ?

— Nu mi-am propus niciodată lucrul acesta, însă evenimentele au evoluat de așa natură încît nu se putea altfel. Doina e un copil al voleiului, adus la sală de la zece luni și crescut în intimitatea acestui sport pe care l-a deprins cum deprinzi jocurile copilăriei. A fost un fel de mascotă a echipelor în care am jucat (n.r. Progresul Cluj, Progresul Sibiu, C.S.M. Cluj și „U"), însoțindu-le la toate antrenamentele și la toate meciurile, atît cele disputate acasă cît și cele din deplasare. În aceste peregrinări s-a atașat ea, de altfel, de viitoarea ei antrenoare, Vera Pavlenco — colegă de-a mea de echipă — profesoara care avea s-o ia, de la 11 ani, la o pregătire organizată și să-i dezlege multe din tainele acestui sport pe care Doina îl stăpînește astăzi mult mai bine decît îl stăpîneam eu la vîrsta ei.

— Apropo, la ce vîrstă ați debutat, și cîți ani sînt de atunci ?

— Oho, e așa de mult timp ! — exclamă interlocutoarea mea căutînd să facă ordine în evenimente. În toamna asta s-au împlinit 20 de ani. Am debutat o dată cu debutul diviziei naționale de volei, în 1952. Aveam pe atunci vîrsta pe care o are acum fiică-mea : 17 ani — și Maria Botezan zîmbește nostalgic gîndind la cele două decenii pe care le-a dăruit sportului la fileu. Un zîmbet nostalgic dar lipsit de reproșuri la adresa timpului, fiindcă el a lucrat, ridicînd lîngă voleibalista-veterană Maria Botezan copia ei fidelă de acum 20 de ani.

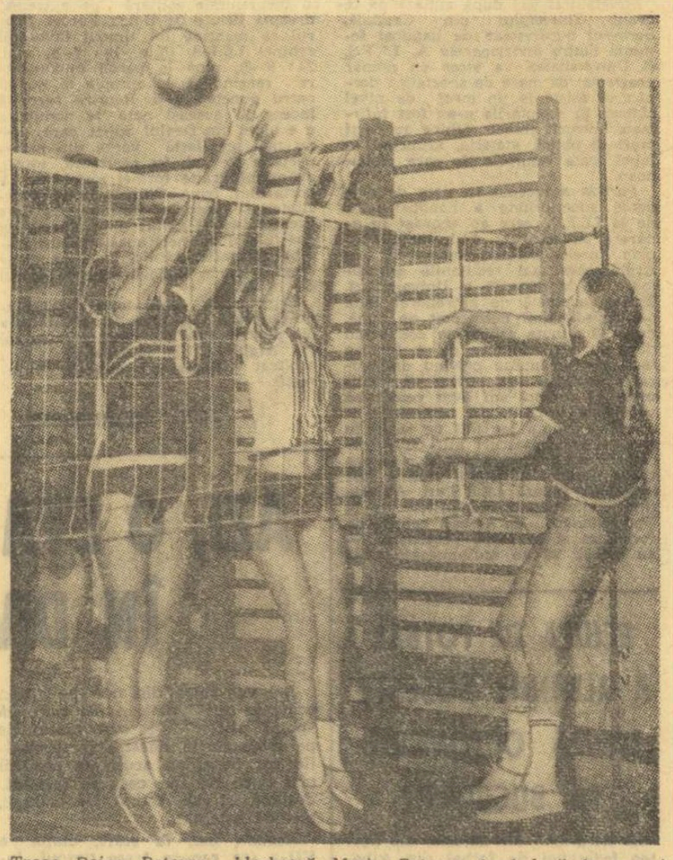

Trage Doina Botezan ; blochează Maria Botezan (amîndouă în negru)
Foto : FERENC CSOMAFAY

O copie reușită, în care antrenorii selecționatei de juniori își pun o mare nădejde, o copie de care Universitatea și-a legat o parte din visul ei de a reedita performanțele anilor 1959—1964, ani în care se vorbea despre „U" cu teamă și respect.

Nușa DEMIAN

VARIETĂȚI ● VARIETĂȚI ● VARIETĂȚI ● VARIETĂȚI

ADEVĂRUL ISTORIC

Se pare că Dick Fossburry nu este inventatorul stilului care îi poartă numele. Creatorul acestui mod de a aborda ștacheta la săritura în înălțime a fost austriacul Fritz Pingl, care în anul 1937 a sărit prin procedeul denumit azi „flop" 1,96 m., stabilind un record al țării sale. Mai apoi Pingl a renunțat la acest mod de a sări, socotindu-l prea primejdios în condițiile absenței unei saltele elastice.

PESTE 150 DE ANI

Pe terenul stadionului „Lords", unul din cele mai vechi din Londra s-au terminat operațiile de înlocuire a gazonului. Ar părea un simplu eveniment local, dacă gazonul înlocuit azi nu ar fi avut o vechime de aproape 160 de ani, fiind plantat în anul 1812. Pe acest teren amenajat în acea epocă pentru cricket, s-a antrenat și ducele de Wellington, învingătorul lui Napoleon.

COMPENSĂRI EDILITARE

Campionul finlandez Vaatainen, marea revelație a europenelor de atletism de anul trecut, nu a confirmat așteptările la München. În schimb concetățenii săi din Pilpola au ținut să-i atenueze dezamăgirea, alegîndu-l consilier municipal. Cum acest oraș este întins pe o mare suprafață, alegerea unui campion pe distanța de 10.000 m. în calitate de consilier, apare destul de nimerită.

URMĂRI NEAȘTEPTATE

Lacul artificial pe care s-au disputat probele de canotaj ale Olimpiadei este în momentul de față luat în primire de pescarii sportivi. Motivul ? Cei 50.000 de păstrăvi care au fost aruncați în lac spre a-l curăța de vegetația acvatică.

CONTRASTE

Mark Spitz, super-medaliatul olimpic și-a început cariera de profesionist al succesului, răzîndu-și mustața. E drept că operația a fost făcută în fața reflectoarelor televiziunii, ca reclamă pentru calitățile unei anumite lame de ras, însoțită fiind și de primirea unui cec solid.

Mai modestă, Shane Gould, a declarat că mulțumește Olimpiadei de la München pentru prilejul ce i l-a dat de a gusta și din cupa înfringerii. Refuzînd orice oferte publicitare, multipla campioană a declarat că se va retrage treptat din activitatea competițională, idealul său fiind de a deveni una din sutele de mii de școlărițe australiene.

IERI, ÎN CAMPIONATELE NAȚIONALE

STEAUA SE APROPIE FĂRĂ EMOȚII DE CELE PATRU TITLURI

SCRIMĂ

BRAȘOV, 14 (prin telefon, de la trimisul nostru). Așa după cum era de așteptat, cea de a treia etapă a Diviziei A de scrimă nu a adus nici un fel de griji liderului, care este același la toate cele patru arme : **Steaua.** Nici chiar în întrecerea floretistelor, în care au aliniat o formație fără Ana Pascu (aflată la turneul internațional de la Ankara), campioanele țării nu au avut probleme în obținerea victoriilor. Ele au debutat în fața echipei **I.E.F.S.** cu o formație care cuprindea doar trei titulare, adjudecîndu-și victoria cu 11—5. În următorul meci, echipa a dispus categoric de **Olimpia Satu Mare** cu 15—1 și de **Viitorul București** cu 13—3.

La **floretă masculin, Steaua** a cules în primele meciuri succese nete, consolidîndu-și poziția de lider, mai ales că **Universitatea București** — aflată pe locul secund — a făcut mai întîi un surprinzător meci egal cu **Politehnica Timișoara** (8—8) și apoi a pierdut la **I.E.F.S.** cu 5—11. La **spadă** se conturează un schimb de locuri chiar sub lider. **Electroputere Craiova,** evoluînd fără C. Duțu (participant și el în turneul de la Ankara), va ceda probabil locul II în favoarea redutabilului cvartet al **Medicinei Tg. Mureș,** în frunte cu A. Pongrați.

Cele mai scontate rezultate s-au înregistrat în proba de sabie, unde clasamentul nu pare să fie supus nici unei modificări. Iată rezultatele primei zile : **Floretă feminin :** Progresul—Olimpia Satu Mare 9—7 ; Viitorul—U. Buc. 12—4 ; U. Buc.—Olimpia 13—3 ; I.E.F.S.—Progresul 11—5. **Floretă masculin :** Steaua—I.E.F.S. 11—5 ; Steaua—Politehnica Timișoara 13—3 ; Olimpia Satu Mare—Progresul 12—4 ; Olimpia—I.E.F.S. 10—6 ; Politehnica—Progresul 10—6 ; U. Buc.—Olimpia 9—7. **Spadă:** Steaua C.S.M. Cluj 10—5 ; Steaua—Olimpia Satu Mare 14—2 ; Electroputere—Olimpia 11—5 ; Medicina Tg. Mureș—U. Buc. 12—4 ; C.S.M.—Electroputere 9—7 ; Medicina—C.S.M. 9—7 ; Olimpia—U. Buc. 9—7. **Sabie :** Steaua—Tractorul 11—5 ; Politehnica Iași—U. Buc. 11—5 ; C.S.M. Cluj—Olimpia Satu Mare 9—7 ; C.S.M.—U. Buc. 9—7 ; Politehnica—Tractorul 11—5 ; Tractorul—Olimpia 8—8 (59—66).

BASCHET

VOINȚA — I. E. F. S. 67—51 (35—26), ÎN PRIMUL MECI AL NOULUI CAMPIONAT MASCULIN

Ieri, sala Floreasca a găzduit primul meci din noul campionat masculin de baschet, cel dintre echipele bucureștene Voința și I.E.F.S. Partida se anunța echilibrată, și aceasta datorită locurilor ocupate de cele două formații în campionatul trecut, precum și evoluțiilor anterioare. Pe teren, însă, baschetbaliștii de la Voința au confirmat acest lucru. Ei au avut în permanență inițiativa, au fost primii la minge, au dominat cu autoritate ambele panouri și au obținut o meritată victorie: 67—51 (35—26). Principalul autor al acestui succes a fost tînărul Zisu, de departe cel mai bun jucător de pe teren. Au marcat : Zisu 28, Kiss 13, Bradu 12, Duță 6, Dumitru 4, Giurgiu 2, Huzum 2 pentru Voința, respectiv Braboveanu 16, Cernat 12, Molnar 6, Berceanu 6, Roman 4, Naghi 3, L. Molnar 2, Dochia 2. Au arbitrat foarte bine E. Niculescu și D. Crăciun.

CICLISM

Etapa a VIII-a și ultima a populare competiții „Cupa orașelor" s-a desfășurat la Brăila pe un timp bun și într-o organizare excelentă. De astă dată, întrecerea (disputată pe un circuit amplasat pe cîteva din principalele străzi ale orașului — 22 ture — 30,800 km) a dat loc unei lupte de toată frumusețea între Ilie Valentin (Brăila). T. Toro și Z. Elekeș (Brașov) și V. Hoța (Tg. Mureș). În final, ciclistul mureșean a reușit să-și adjudece victoria. În clasamentul pe echipe, pentru a patra oară consecutiv, primul loc a revenit reprezentanților orașului brăilean. Iată clasamentul general al competiției, la sfîrșitul celor opt etape : 1. **ILIE VALENTIN (BRĂILA)** 200 p, 2. V. Hoța (Tg. Mureș) 169 p, 3. Z. Elekeș (Brașov) 150 p, 4. T. Toro (Brașov) 148 p, 5. G. Hianu (Brăila) 132 p, 6. C. Haiduc (Ploiești) 90 p. Clasamentul general pe echipe : 1. **BRĂILA 403 p,** 2. Brașov 357 p, 3. Tg. Mureș 239 p, 4. Cluj 235 p, 5. Ploiești 214 p, 6. București 210 p.

T. ENACHE — corespondent

PENTATLON modern

Ieri s-a disputat ultima probă — crosul — a concursului individual de toamnă la pentatlon modern. Primii trei clasați la această probă : 1. **Francisc Rolic** (Universitatea Timișoara) — 1 195 p, 2. Anton Kiehm (Universitatea Timișoara) — 1 153 p, 3. Dumitru Spîrlea (Olimpia București) — 1 132 p.

În urma acestor rezultate, liderul de pînă acum al concursului, bucureșteanul Dumitru Spîrlea, și-a păstrat poziția de fruntaș, terminînd pe primul loc în clasamentul general. Iată primii șase clasați : 1. **Dumitru Spîrlea** 5 114 p, 2. Francisc Rolic 4 805 p, 3. Anton Kihm 4 378 p, 4. Ștefan Cosma (Universitatea Timișoara) 4 314 p, 5. Constantin Călina (Olimpia București) 4 301 p, 6. Ion Mitici (Șc. Sp. 1 București) 3 259 p.

P. ARCAN — coresp. județean

EUGEN IONESCU ȘI ECHIPA DINAMO — CAMPIONI LA CONCURSUL COMPLET

CĂLĂRIE

LUGOJ, 14 (prin telefon, de la corespondentul nostru). Cu toată vremea nefavorabilă, la baza hipică din localitate au continuat disputele din ultimele concursuri ale sezonului.

Conform programului, s-a desfășurat etapa finală a campionatului de concurs complet. La startul întrecerii s-au prezentat 12 călăreți. După cele trei zile, în care concurenții au trebuit să-și dovedească măiestria în probele de dresaj, cros și obstacole, pe primul loc s-a clasat dinamovistul **Eugen Ionescu** cu Valchir, care s-a comportat foarte bine, cucerind tricoul de campion. Pe locurile următoare s-au plasat **Gh. Moișeanu** (Dinamo) cu Banchet și **Sile Mircea** (Dinamo) cu Alun. Pe echipe, titlul a fost cucerit de reprezentativa clubului **Dinamo,** urmată de formația **C.S.M. Iași.**

În proba de obstacole (parcurs american) victoria a revenit lui **Constantin Vlad** (Dinamo) cu Jantuan, care a depășit doar cu 6,7 s pe **Mihai Aluneanu** (Filmul București) cu Arogant.

În ultima dispută a zilei, s-a desfășurat proba de obstacole inversate, la startul căreia s-au prezentat 20 de concurenți. Pe locul întîi s-a clasat **Ioan Popa** (Steaua) cu Goya, urmat de **Gh. Moișeanu** (Dinamo) cu Spiriduș și **Cornel Ilin** (Steaua) cu Coniac.

Azi, se dispută proba pe echipe din cadrul „Cupei României".

C. OLARU

UNDE MERGEM ?

DUMINICA

BASCHET : Sala Giulești, ora 9 : Politehnica București — Universitatea Timișoara (A m). **Rapid — I.C.H.F. (A m) ; teren Floreasca** (în caz de timp nefavorabil, sala Dorobanți), ora 12.30 : Universitatea București — P.T.T. (B m).

BOX : Sala Uzinelor Semănătoarea, de la ora 10 : gală amicală cu participarea pugiliștilor din cluburile bucureștene.

CAIAC CANOE : Lacul Herăstrău, ora 8,30 : concurs de fond dotat cu „Cupa orașului București".

FOTBAL : Stadionul „23 August", ora 13.30 : Rapid — Petrolul (tineret-rezerve), ora 15.30 : Rapid — Petrolul Ploiești (Divizia A) ; **Stadionul Dinamo,** ora 11 : Dinamo — Steagul roșu (tineret-rezerve teren III) ; ora 15.30 : Dinamo — Steagul roșu (Divizia A) ; **Stadionul Metalul,** ora 11 : Metalul — Politehnica Iași (Divizia B) ; **Terenul Electronica,** ora 11 : Electronica Obor — Tehnometal (Divizia C) ; **Terenul Laromet,** ora 11 : Laromet — Flacăra roșie (Divizia C) ; **Terenul Constructorul,** ora 13 : Unirea Tricolor — Autobuzul (Divizia C) ; **Terenul Voința,** ora 11 : Voința — Sirena (Divizia C).

HANDBAL : Teren Voința, ora 10 : Voința Buc. — Univ. Iași (B f) ; **teren Constructorul,** ora 9 : Constructorul Buc. — Voința Craiova (B f) ; **teren Giulești,** ora 11 : Rapid Buc. — Constructorul Timișoara (A f) ; **teren Tineretului,** ora 15 : IGEX — Tomistex Constanța (B f), ora 16 : Univ. Buc. — Trotușul (A m).

TENIS DE CÎMP : Terenul Progresul, ora 11 : partide de simplu din cadrul finalei „Cupei Davis".

VOLEI : Sala Floreasca, ora 8.30 : A.S.E. — Voința Constanța (B f), I.E.F.S. — Farul Constanța (A f). Progresul — Viitorul Bacău (A m) ; **sala Giulești,** ora 11.30 : Rapid — C.S.M. Sibiu (A f) ora 17 : Locomotiva — Aurora (B m) ; **sala Dinamo,** ora 9 : Medicina — Farul (B m) Dinamo — Tractorul Brașov (A m) ; **sala Constructorul,** ora 9 : I.T.B. — Universitatea Iași (B f) Constructorul — Universitatea Timișoara (A f) ; **sala Arhitectura,** ora 10 : C.P.B. — Dacia Pitești (B f).

fotbal

„IAȘUL N-AR MAI FI AVUT EMOȚII DACĂ..."

Iașul sportiv înseamnă — ca în multe orașe ale țării — în primul rînd fotbal, sportul care pasionează mii de tineri, disciplina care formează leit-motivul discuțiilor în mii de familii din orașul de pe Bahlui... Înființarea acolo a unui centru de fotbal pentru copii și tineret reprezenta o necesitate. Ideea care i-a călăuzit pe inițiatori a fost generoasă : Iașul să aibă propria sa pepinieră de fotbaliști, să nu mai alerge după „păsări călătoare", să nu mai suporte mofturile unor sportivi nelegați sufletește de oamenii locului.

În pofida marii încărcături de entuziasm a inițiatorilor, n-a fost totuși o treabă ușoară. S-au găsit, însă, oameni care să pună umărul, antrenori ca Mihai Birzan, Justin Șerban și Nicolae Ursache, legați organic prin munca lor de destinele centrului, precum și o serie de personalități ale Iașului, în frunte cu profesorii ingineri **Tiberiu Golgoțiu,** prorector al Institutului politehnic și **Constantin Huiu,** șef de catedră la același institut care să sprijine această inițiativă, să-i dea conținut și vigoare.

Acesta a fost cadrul în care a debutat noul centru și cînd discuți cu iubitorii de fotbal din Iași despre semnificația lui vezi parcă pe fața fiecăruia o umbră de întristare. Fiindcă toți, invariabil, au ținut să facă aceeași reflecție : **„Dacă noi am fi crezut mai mult în posibilitățile copiilor de ieri, de acum 7 ani !..."**

Ce s-ar fi întîmplat, n-au mai spus. Dar finalitatea acestei reflecții este indiscutabil următoarea : **Iașul n-ar mai fi avut emoții și mai ales decepții în fotbal, Politehnica s-ar fi menținut fără griji în primul eșalon al țării.**

Și noi împărtășim o asemenea opinie. Politehnica ar fi putut sta liniștită în Divizia A, undeva într-o zonă scutită de seisme, dacă copiii de ieri ai centrului ar fi fost promovați metodic, cu luciditate și discernămînt, în prima echipă. Asta ar fi însemnat ca **Hrițcu** să nu mai plece la S. C. Bacău, **Nicoară** la „Poli" Galați, **Andrioaie** la Ceahlăul și așa mai departe. Mulți dintre exponenții centrului ieșean de copii și juniori și-au găsit lăcaș în altă parte decît orașul în care au învățat tehnica pasei și a driblingului.

Învățarea loviriі mingii cu „ristul" o demonstrează antrenorul M. Birzan

E drept că niciodată timpul nu este pierdut. Dănilă, Șofian, Alloaie, Costăchescu, Costaș, Hanceriuc, Grecierosu, Romilă II, Naste, Moldovan au primit, în ultimii ani, mandatul de încredere, fiind promovați, acum, mai masiv, în prima garnitură a Politehnicii. Tineri legați trup și suflet de Iași, de culorile clubului studențesc, iată, ei repun pe tapet problema revenirii echipei lor în Divizia A ; pînă în prezent, Poli n-a cunoscut înfrîngerea în „B" și conduce destul de autoritar în clasament.

Ceva mai mult, din spate vin alți și alți fotbaliști de nădejde. Din cei 120 cu care cei trei antrenori lucrează în prezent, în anii viitori vor apare, sperăm, alte și alte garnituri, jucători abili și dotați fizic. Pledează pentru aceasta condițiile existente, o bază materială puternică (trei terenuri, unul cu gazon și două cu zgură, toate la „Tineretului", acces la sălile de sport ale Liceului nr. 8 și Liceului M.I.U., o aparatură tehnică și echipament din abundență), antrenori pasionați, sprijinitori entuziaști. Ne spunea antrenorul coordonator, **Mihai Birzan : „Mi-am visat asemenea condiții. Și dacă eu m-aș plînge de ceva, înseamnă că alte centre similare ar trebui să se desființeze..."**

Ce asigură vitalitatea acestei pepiniere de performanță a fotbalului ieșean și, într-o perspectivă mai largă, a celui național ?

După baza materială de care am amintit, un proces de instruire realizat, în mod riguros, zilnic, cu un program foarte elastic, în funcție de orele libere ale copiilor (toți fiind școlari) și o colaborare exemplară cu medicul (dr. Ioan Apostol) ; asta însemnînd examene periodice pentru toți copiii, urmărirea evoluției indicilor morfologici și funcționali sub influența efortului și chiar probe mai pretențioase de cronaximetrie (indicele excitabilității neuromusculare), de consum maxim de oxigen (proba Astrand), de spirografie, precum și diverse testări grafice privind calitățile fizice și timpul de reacție. Fișe medicale complete îți pot oferi o imagine clară asupra posibilităților fiecărui copil.

Să mai amintim de legătura pe care conducerea Centrului o are cu școala și cu familia ? Este o condiție esențială pentru a crește nu numai sportivi de mare suprafață, ci și cetățeni cu o conduită ireproșabilă.

Consemnînd cu satisfacție toate acestea ne putem face, cît de cît, o imagine asupra a ceea ce ar putea să fie mîine Politehnica Iași...

Tiberiu STAMA

AU FOST STABILIȚI ARBITRII JOCURILOR (TUR-RETUR), F. C. ARGEȘ — REAL MADRID ȘI RAPID VIENA — RAPID BUCUREȘTI

U.E.F.A. a stabilit arbitrii care vor conduce meciurile echipelor noastre angajate în turul al II-lea din cupele europene. Astfel la 25 octombrie (în tur) jocul **F. C. Argeș — Real Madrid,** va fi condus de o brigadă de arbitri din Anglia, avîndu-l la centru pe **D. Smith,** iar meciul **Rapid Viena — Rapid București** de o alta din Belgia, cu **V. Loraux** la centru. La partidele retur (8 noiembrie) au fost programați arbitri din Iugoslavia (**M. Gugulovici** la centru), la meciul Real Madrid — F. C. Argeș și o brigadă din Turcia, avîndu-l la centru pe **M. Babacan,** la jocul Rapid București — Rapid Viena.

5 MINUTE CU...

INTERNAȚIONALUL TG. MUREȘULUI...

21 de ani, căsătorit, un copil. 1,76 cm. și 70 de kg. Un record : 56 de selecționări în reprezentativa de juniori. De 11 ori la „tineret" și de două ori internațional A. Acesta ar fi, în cîteva date, Iuliu Hajnal, cel dintîi „produs A.S.A." prezent în națională. Fotbalist modern, bun la toate în echipa sa de club...

— Am fost și fundaș, și mijlocaș, și atacant. Îmi iubesc mult echipa și pentru ea am acceptat orice.

— Și totuși, trebuie să-ți placă un „loc" anume.

— Vîrf de atac mi-am dorit dintotdeauna să joc. Cred că și calitățile mele sînt pentru acest post.

— Adică ?

— Să fiu nu numai realizator (recent am marcat 3 goluri în 30 de minute), dar și creator. Nu scot performanțe deosebite pe „sută" — de altfel, nici nu cred că i se cere așa ceva unui fotbalist, — dar, pe distanțe scurte, mă întrec cu oricine. Lovesc balonul cu ambele picioare, cu capul... Și apoi, nici nu prea avem noi înaintași centrali. Abia aștept să fiu pus la treabă. La club sau...

— La națională. Ești unul dintre noii chemați ai lui Angelo Niculescu. Cum te-ai simțit ca... boboc?

— Ca acasă. La fel, o familie, un tot, o idee în slujba căreia a fost chemată să lupte întreaga echipă. În aceasta constă, zic eu, și „secretul" reprezentativei și al A.S.A.-ei. V-aș da un exemplu : înaintea meciului cu Finlanda, Sătmăreanu era foarte răcit, avea peste 38 grade temperatură. Cu toate acestea nu s-a împăcat nici o clipă cu gîndul că nu va juca. V-o spune „infirmierul" lui.

— O întrebare care riscă să devină stereotipă : care crezi tu că este viitorul fotbalului ?

Hajnal un jucător consacrat la A.S.A., o speranță a lui Angelo Niculescu
Foto : S. BACKSY

— Nu se poate concepe acest joc fără jucători completi. 4—3—3 cred că este sistemul ideal. Aceasta înseamnă că atacî cu 4—5 oameni și te aperi cu 5—6. Iar atunci cînd vrei să joci cu adevărat fotbal, să i te dăruiești total.

— Care sînt cele mai arzătoare dorințe ale tale ?

— A.S.A. să se claseze în primele 6, iar Iuliu, tizul și fiul meu de 2 ani, să mă întrebe tot mai des: „Tată, mîine pleci la lot ?"...

Geo RAEȚCHI

Azi, la Kutno

ROMÂNIA — POLONIA (juniori)

Reprezentativa de juniori a țării noastre își începe astăzi turneul în Polonia. Tinerii fotbaliști vor evolua în localitatea **Kuino,** întîlnind selecționata similară a **Poloniei.**

MIERCURI 18 OCTOMBRIE

OLIMPIA SATU MARE — GLORIA BISTRIȚA

După cum se știe, astăzi la Satu Mare, Divizionara B Olimpia va susține un meci amical internațional cu echipa maghiară Honved Budapesta. *Din această cauză partida de campionat cu* Gloria Bistrița *a fost amînată pentru miercuri 18 octombrie.*

MECI ATRACTIV, MARȚI, PE „REPUBLICII":

STEAUA BUCUREȘTI — T. S. K. A. SOFIA

Săptămîna viitoare Stadionul Republicii din Capitală va găzdui o foarte interesantă partidă internațională. Este vorba de un amical între **Steaua și T.S.K.A.** din **Sofia.** Cum se știe, formația oaspe este actuala campioană a Bulgariei, una din cele mai bune echipe de club din țara vecină. În rîndurile sale activează o serie de internaționali, ca portarul **Filipov,** fundașii **Gaganelov și Kolev,** mijlocașii **Penev** și **Stankov** și înaintașii **Nikodimov** și **Marașliev.** Dată fiind valoarea jucătorilor bulgari și a fotbaliștilor clubului Steaua este de așteptat o întrecere extrem de atractivă.

Partida se va desfășura marți 17 octombrie, cu începere de la ora 15.30, pe Stadionul Republicii.

ZIC-ZAC fotbalistic

Se mai întîmplă și așa cum demonstrează această fotografie : Jonh Immanuel, de la Bristol City, își face drum spre poartă în ciuda metodelor neregulamentare folosite de un apărător al lui Leyton Orient. Ambele, echipe din a doua divizie a campionatului englez.

PERPETUUM MOBILE

Viață scurtă au antrenorii la echipele de fotbal ! Agențiile de presă au comunicat zilele acestea cîteva modificări neașteptate. De pildă, în ciuda faptului că a reușit cîteva rezultate bune cu Stade de Reims, antrenorul **Oliver,** care l-a înlocuit pe **Elie Fruchard** nu mai departe decît astă primăvară, iată-l înlocuit la rîndul său cu **Lucien Leduc,** fost și el la Olympique Marseille. În Spania, fostul internațional **Elzaguirre,** s-a trezit demis de la conducerea tehnică a echipei Tenerife din divizia secundă. La F. C. Berna, a fost chemat vest-germanul **Jupp Derwall.** Tot în campionatul elvețian, **Heinz Schneiter** a fost demis și el de la conducerea echipei Young Boys, fiind înlocuit cu **Otto Peters Tillkowski,** de la München 1860, care a cedat locul lui **Elek Schwartz,** în timp ce noul director tehnic al formației argentiniene River Plata este **Oscar Montes.** Modificări au loc și la conducerea echipelor reprezentative. De pildă, Mexicul îi solicită pe **Di Stefano** pentru echipa națională, iar Argentina l-a angajat pe Omar Sivori.

SĂPTĂMÎNA LUI HENRY DEPIREUX

Henry Depireux, atacant în echipa belgiană Racing White, a trăit o dureroasă săptămînă sportivă. A început-o printr-un serios accident de mașină cu 48 de ore înainte de a juca în „Cupa U.E.F.A." contra portughezilor de la C.U.F. Barreirense, din care a scăpat însă neatins. A continuat lanțul ghinioanelor sale printr-o violentă durere la coapsă în timpul reprizei secunde a partidei cu Barreirense și, în sfîrșit, în același meci a ratat un penalty. **„N-ar fi trebuit să execut eu lovitura,** spunea Depireux, după meci. **Mă durea îngrozitor coapsa, probabil o tîrzie reacție a accidentului de automobil, dar cei mai mulți dintre colegi mei de echipă s-au recuzat. Mi-am zis atunci că sînt profesionist și trebuie să-mi iau responsabilitățile meseriei".**

SCURTĂ GLORIE !

Ce fac echipele care numai acum cîteva luni au fost încoronate cu laurii titlului de campioane naționale ? Ne-am gîndit să facem un tur de orizont prin... clasamentele țărilor din Europa. Rezultatul ? Din 24 de formații (care au luat startul și în „Cupa campionilor europeni"), doar patru se află și acum pe locul I în noile campionate. Este vorba de **Velje B. K,** în Danemarca și binecunoscutele **Celtic Glasgow, Bayern München, Benfica Lisabona.** Doar ele ! În rest : **Real Madrid,** celebra Real Madrid, ocupă locul 8 ; **Ujpesti Dozsa** este a 7-a ; **F. F. Malmö** tot pe locul 7, dar la 10 puncte de lider ! Ca, de altfel, și **Dinamo Kiev !** Dar căderea cea mai pronunțată o semnalează campioana Angliei, **Derby County,** prezentă acum pe poziția a 14-a ! În rest, locuri destul de bune : **Juventus Torino** și **Ajax** Amsterdam — 2 ; **Olympique Marseille, Panathinaikos Atena, F. C. Magdeburg** și **Spartak Trnava** — 3 ; campioana Austriei, **S. W. Innsbruck** — 4.

Oricum, scurtă glorie pentru cele mai multe !

UN LIBERO, CEL MAI BUN ȘUTER !

Un libero nu prea are ocazia să urce în atac pentru a marca goluri. El rămîne cel mai adesea — asta i-o cere și „meseria" — cuminte, în fața porții sale. Dar „măturătorul" echipei Fortuna din Köln face excepție de la regulă. El se numește **Struth** și a marcat pînă acum șapte goluri în liga regională Vest, ceea ce a făcut să devină cel mai bun șuter din seria sa.

CRUYFF SUCCEDE LUI KEISER

Piet Keiser a renunțat la funcțiile sale de căpitan al lui Ajax. De ce ? **„Povara devenise prea mare, prea dificilă",** a explicat el fără alt comentariu. Succesorul său a și fost desemnat. Nu este altul (putea fi altcineva ?) decît **Cruyff.**

RECORDUL LUI KICKERS A CĂZUT

Fotbaliștii de la Kickers Offenbach erau, pe bună dreptate, mîndri : erau neînvinși pe teren propriu, în campionat, de 48 de meciuri (39 de victorii, 19 jocuri egale, golaveraj 137—33) și sperau să atingă cît de curînd cifra 50, ceea ce ar fi reprezentat o izbîndă fără precedent. Dar iată că săptămîna trecută, Kickers a cedat acasă pentru prima dată după multă vreme, în fața lui Schalke 04. Și cu 1—6 ! ! Visurile s-au spulberat...

Fără cuvinte..
Din „Sport Illustrierte" — München

PE SCURT ● PE SCURT ● PE SCURT

● Internaționalul belgian **Van Moer** se întreabă cînd va lua sfîrșit seria sa neagră : a fost victima a trei grave accidentări în numai două luni și pretinde că „titlul" de rezervă este epuizant pentru nervii săi.

● Cîteva curiozități italiene : **Fachetti** rămîne recordman al selecțiilor (64), înaintea lui **Calligaris** (59), dar amîndoi ar putea fi întrecuți de **Mazzola,** care numără „doar" 56 și mai are toate șansele să fie, în continuare, chemat la lotul național de antrenorul **Valcareggi.** Acesta a condus echipa Italiei în 43 de meciuri, înregistrînd doar cinci înfrîngeri. Plutonul tunarilor este condus și acum de vechiul **Meazza :** 33 de goluri înscrise în 53 de meciuri. După el : un alt reprezentant al generației de altădată : **Pioia** (30—34) și doar pe locul al III-lea actualul **Riva** (28—30).

● Într-un singur an, în Italia, prețul biletelor de fotbal a crescut în medie cu 41 la sută.

ASIGURAREA CU TERMEN FIX

Dacă doriți ca un copil sau oricare altă persoană care vă este scumpă să primească o sumă de bani după un anumit timp, faceți economii chibzuite, în așa fel ca, pînă la data respectivă, să strîngeți suma. Ce se întîmplă însă, dacă între timp decedați ? Persoana respectivă rămîne fără sprijinul dv.

Asigurarea cu termen fix soluționează această problemă. Cu ajutorul ei, puteți garanta ca persoana aleasă de dv., după un timp stabilit tot de dv. (nu mai mic de 5 ani, nu mai mare de 20 ani), să primească suma (cel puțin 10 000 de lei), indiferent dacă, la acea dată, dv. veți mai fi sau nu în viață.

Costul acestei asigurări este convenabil.

Ca să asigurați, de exemplu, unei persoane o sumă de **10 000 lei,** veți plăti lunar la ADAS, timp de 9 ani, sumele de mai jos :

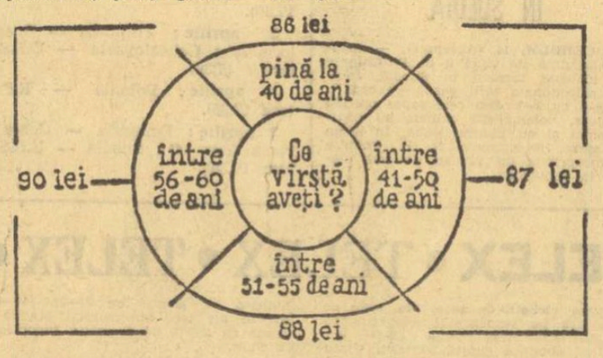

Foarte important :

1. Totalul primelor de plată de către dv., în toate cazurile este mai mic decît suma care se va plăti de către ADAS.

2. În caz de deces al asiguratului, (persoana care a încheiat contractul de asigurare) chiar numai după cîteva zile de la semnarea contractului (din cauză de accidente sau boli infecțioase acute) sau după 2 ani (din alte cauze), asigurarea rămîne în vigoare, fără să fie nevoie a se mai plăti în continuare prime de asigurare, urmînd ca ADAS, la împlinirea termenului fix stabilit în contract, să plătească suma asigurată beneficiarului (persoana desemnată în contract).

3. În cursul contractului de asigurare, se poate schimba oricînd persoana desemnată să primească suma asigurată.

Asigurarea cu termen fix se poate încheia la responsabilii cu asigurările din întreprinderi și instituții, la agenții și inspectorii de asigurare sau, direct, la orice unitate teritorială ADAS. Informații suplimentare puteți obține din același locuri.

PE TEME EDUCATIVE

„Arbitrul" Ștefan Constantinescu și-a primit răsplata meritată...

Stă în firea lucrurilor în a aprecia pe „cavalerii fluierului" ca pe niște oameni cu o competență indiscutabilă în disciplina care face obiectul activității lor obștești, iar pe deasupra cetățeni cu o înaltă ținută morală, exemple de etică socialistă, pildă și pentru sportivi, și pentru antrenori și pentru public. Fără a idealiza, în acest mod concepem imaginea unui arbitru pe terenurile de sport și, desigur, și în afara lui.

Cu un asemenea profil se prezintă cea mai mare parte a cavalerilor fluierului de la noi ; oameni recunoscuți prin pricepere, prin pasiune, prin cinste și onestitate. Iată de ce pare straniu ca în acest context să apară oameni care, ignorînd aceste adevăruri, se constituie în cazuri de excepție. Am subliniat, de tristă excepție.

★

O asemenea excepție a oferit-o recent arbitrul de rugby **Ștefan Constantinescu.** Și nu o dată. Ședința comisiei de disciplină a forului de specialitate a precizat faptele.

În primăvară, la meciul **Farul Constanța — Știința Petroșani,** arbitrul intîlnirii, Ștefan Constantinescu a pretins formației oaspe (în speță, antrenorului **Teodor Rădulescu**) pentru a cîștiga (!?) suma de 1 000 lei. Întîmpinată cu refuz această cerere stranie a unui „cavaler" al fluierului, arbitrul — în replică — n-a mai „văzut", în teren, decît greșelile echipei studențești... Aflat în concediu, la Pălținiș, arbitrul Ștefan Constantinescu își oferă serviciile de... antrenor echipei C.S.M. Sibiu, în lipsa antrenorului acesteia, **B. Boboc,** absent din motive obiective. Își oferă, inițial, gratuit serviciile — chestiune de colegialitate — dar, pînă la urmă, pretinde să i se asigure cel puțin casa și masa la Pălținiș ; lui, soției și copilului (!?)... Apare, apoi, în ipostaza de mijlocitor al transferului jucătorului **Priess** de la C.S.M. Sibiu la Universitatea Timișoara. Pretinde, evident, bani pentru acest serviciu, dar, spre nesansa sa, cele două cluburi tratează într-o manieră aboslut corectă problema transferului și Ștefan Constatinescu rămîne, cum se spune, cu buza friptă... În fine, nu de mult, la Iași, Ștefan Constantinescu este delegat să conducă meciul **Politehnica — Universitatea Timișoara.** În ajunul jocului, seara, la hotelul „Unirea", arbitrul invită la o discuție pe antrenorul Universității, **Mitică Antonescu,** și pe conducătorul delegației studențești. Se reia „cazul Priess", se amintește de o veche datorie (?!?) și în cele din urmă este pretinsă suma de 3 000 lei. Refuzat din nou, arbitrul Ștefan Constantinescu se... supără și a doua zi, pe teren, „execută", pur și simplu, echipa din Timișoara, care pierde discutabil.

Iată faptele, cele cîteva știute, verificate. Cîte vor fi trecut, însă, sub imperiul tăcerii ? După acest adevărat cortegiu de dovezi, avem toate motivele să credem că ele n-au fost singurele și că avem de-a face cu un „specialist" în materie.

Rechizitoriul comisiei de disciplină a fost aspru, dar meritat. S-a propus Biroului federal ca arbitrul Ștefan Constantinescu să fie exclus definitiv din activitatea sportivă, din corpul „cavalerilor fluierului", precum și din alte comisii obștești ale federației. Iar Biroul federal, întrunit sub conducerea tovarășului **Jean Oncescu,** în calitate de vicepreședinte al forului de resort și în prezența **prof. Ioan Kunst Ghermănescu,** secretar al Consiliului Național pentru Educație Fizică și Sport, a ratificat în unanimitate propunerea, care a devenit astfel hotărîre. O hotărîre care — conform procedurii — nu beneficiază de recurs. Ea rămîne, deci, definitivă.

★

„Cazul Ștefan Constantinescu", aproape de neimaginat în sport și mai ales în condițiile vieții noastre sociale, se încheie cu o sentință aspră, dar meritată. Un asemenea caz trebuie să dea de gîndit tuturor acelora tentați să facă din sport o sursă de căpătuială, de profituri oneroase. Înfierîndu-l, ne manifestăm convingerea că nu vom mai avea niciodată prilejul să revenim pe o asemenea temă.

AZI, ULTIMELE DOUĂ MECIURI ALE FINALEI „CUPEI DAVIS"

(Urmare din pag. 1)

tr-un plasament foarte judicios și forța percutantă a loviturilor, ei dominau cu pregnanță. Peste acest zid de nepătruns se putea trece doar cu mingi lobate, dar în aceastâ după-amiază Ilie Năstase, marele specialist al loviturilor-lift, nu era deloc în „mînă". Traiectoria mingilor era de fiecare dată prea joasă sau mult dincolo de linia de fund. Așa se și explică faptul că după o evoluție strînsă a scorului (2—2, 2—3) se produce un nou break, tot pe serviciul lui Tiriac, ca apoi americanii să se distanțeze fără mari probleme (2—5, 2—6). Ultima oară pe serviciul lui Năstase.

DERUTA ÎN SETUL DOI

A doua manșă a partidei începe tot cu Van Dillen la serviciu și acesta — pentru a treia oară în cursul jocului — comite dublă greșeală (0—15). Noi speranțe încolțesc în tribune, dar și ele se irosesc repede. Adversarii punctează în serie și la ghemul următor cîștigă contra serviciului lui Țiriac (0—1, 0—2). Al treilea ghem este foarte disputat. Românii fac eforturi deosebite pentru a echilibra jocul. Două mingi frumoase, realizate pe rînd de Năstase și Țiriac, ne aduc la un pas de break (30—40) contra puternicelor servicii ale lui Smith. Aci, însă, Năstase își ratează voleul și scorul devine egal. Smeciază excelent Van Dillen pentru avantaj, ca apoi Smith să încheie din serviciu disputa : 0—3.

Era o evidentă derută în rîndul tenismenilor români. Năstase își pierde pentru a doua oară serviciul, într-un ghem în care Țiriac făcuse un efort vizibil de a se menține în ritmul extrem de rapid al jocului : 0—4. Trece la serviciu Van Dillen. Californianul de 21 de ani demonstrează încă o dată excelentele sale calități de dubleur. El secondează perfect pe Smith, dar își ia și răspunderea unor acțiuni decisive, atît în atac cît și în apărare. Scorul crește : 0—5, apoi 0—6 (contra serviciului lui Țiriac). Poate că nici o dată nu am văzut perechea noastră atît de sever dominată...

REVIRIMENTUL NU S-A PRODUS...

Nu se poate spune că Ion Țiriac și Ilie Năstase ar fi dezarmat în vreun moment al partidei. Ei au continuat să încerce totul pentru a depăși „punctul mort" în care intrase echipa și în setul al treilea, atunci cînd handicapul devenise deja considerabil. Pînă la al patrulea ghem (serviseră pe rînd Smith, Năstase și Van Dillen) echilibrul în scor s-a menținut. Mai mult chiar, românii se apropiaseră din nou de break pe serviciul mezinului formației americane. Ca și pînă acum, șansa, dar și măiestria loviturilor îi ajută mai mult pe oaspeți (0—1, 1—1, 1—2). În acest moment, Țiriac este puternic contraatacat pe serviciul său și de la 40—15 toate mingile revin în serie neîntreruptă perechii adverse : 1—3! Servește Smith : 1—4.

Sesizînd momentul de derută în care se află jucătorii români, miile de spectatori își încurajează favoriții. Năstase trece la serviciu și cîștigăm ghemul la zero ! Este 2—4 și încă se dă luptă dîrză pentru victorie pe zgura roșie a terenului central. La turul de serviciu a lui Van Dillen, americanii sînt conduși (0—30 și 30—40). Ultima ocazie de a cîștiga contra serviciului americanilor se va irosi însă și ea. Și acum adversarii noștri sînt la un pas de victorie : 2—5.

Mai reducem o dată handicapul prin Țiriac, care servește și volează impresionant, într-un moment cînd nimeni nu mai întrevedea vreo posibilitate de răsturnare a scorului : 3—5. Și într-adevăr, turul de serviciu al lui Stan Smith, care urmează, este ultimul. Mai conducem o singură dată după prima minge (0—15). Apoi, oaspeții atacă din nou. Țiriac și Năstase se apără cu loburi fără speranță (15—15). Țiriac încearcă un vole-cros care aterizează în fileu (30—15). O ultimă egalitate (30—30) prin efortul lui Năstase. Și încă două mingi ce revin implacabil americanilor, ultima însă — ca o ironie — agățînd fileul înainte de a rămîne țintuită în terenul învingșilor...

În limbajul laconic al cifrelor, toate acestea se pot rezuma astfel: **Stan Smith, Erik van Dillen—Ilie Năstase, Ion Țiriac** 6—2, 6—0, 6—3; **S.U.A.—România** 2—1.

Au rămas ultimele întîlniri de azi, cînd — în cele două partide de simplu care rămîn — **Ion Țiriac** are de luptat din greu cu **Stan Smith,** iar **Ilie Năstase** va primi replica ambițiosului **Tom Gorman.** Programul reuniunii finale începe la ora 11.

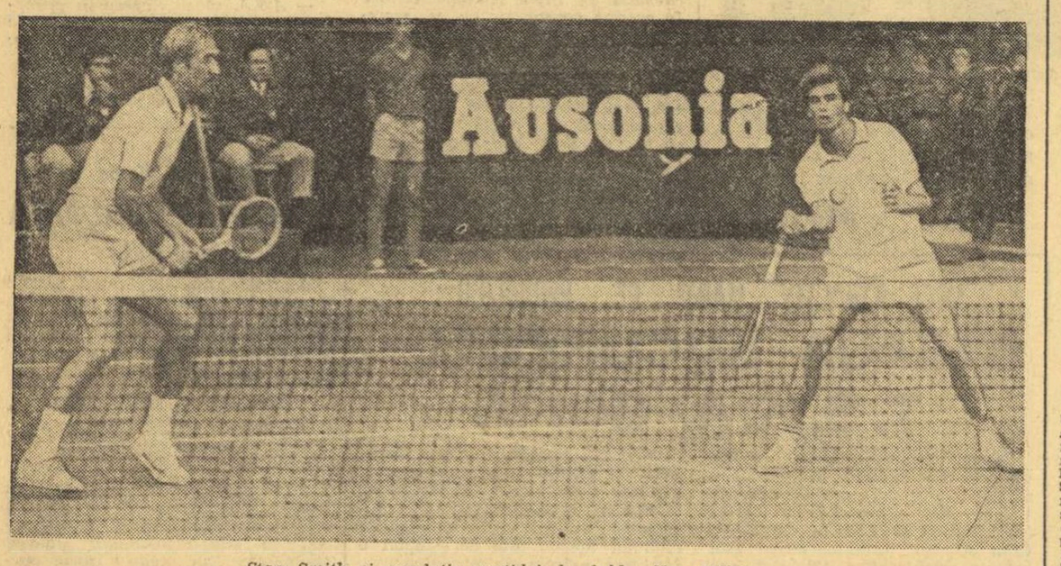

Stan Smith și revelația partidei de dublu, Van Dillen...

UN COPIL ASCULTĂTOR

(Urmare din pag. 1)

pentru America. A existat, însă, cineva care a stabilit un diagnostic foarte precis : „Van Dillen nu va putea fi un Tilden sau un Budge. Van Dillen va fi doar aghiotantul caporalului Stan Smith, și va învăța cu toată conștiinciozitatea meseria de a-l servi pe caporalul Stan Smith, oriunde va fi nevoie".

Ieri, pe Progresul, Van Dillen a fost realmente un ucenic vrăjitor, care l-a ajutat pe Stan Smith să-și expună masca seniorială, pe care și-a compus-o în vederea cîștigării „Cupei Davis". Ieri, Van Dillen a jucat cu adevărat o partidă de dublu, cu tot focul omului condamnat să renunțe la simplu. Ieri, în sfîrșit, am asistat la respectarea perfectă a principiului diviziunii muncii în tenis.

Ce s-a întîmplat cu echipa noastră ?

Băieții noștri s-au abandonat prea mult amintirilor. Ei n-au uitat passing-shot-*urile din meciul cu Spania, cînd Santana îngenunchea în fața liniilor albe. Ei n-au uitat finala de la Philadelphia. Nici Foro Italico, Nici Roland Garros-ul. Ei n-au uitat nimic. Ei au trăit iluzia că doi oameni care au băut din cupa dulce a victoriei pot repeta oricînd gestul, ca un ritual care li se cuvine. Această magie a legăturii perfecte a făcut ca ei să-și permită chiar luxul de a se despărți un timp, ca un cuplu de îndrăgostiți obosit de obișnuință, pentru a juca cu un Orantes, cu un Bob Hewitt, cu un Bungert sau cu multi alții. În toată această poveste de un modernism relativ, a avut cuvîntul, în primul rînd, tinerețea lui Ilie. Țiriac a făcut doar mutări forțate, împovărat de prejudecata anilor în plus.*

Ieri, pe terenul Progresul, echipa de dublu a României, principala noastră forță în „Cupa Davis", a cedat în fața impetuoasei vigori școlare a lui Van Dillen și în fața nonșalanței de supervizor a lui Stan Smith.

La terminarea meciului, toți spectatorii formulau în consens : „Asta este tot ceea ce putem". *Ce simplu ar fi dacă reporterul s-ar putea convinge de justețea acestor cuvinte ! Din păcate, viermele îndoielii îl face să creadă că în viitorul apropiat chiar, Ilie Năstase și Ion Țiriac pot cîștiga în fața lui Stan Smith și Van Dillen.*

Am pierdut partida de dublu ! Ne-a învins un copil ascultător numit Van Dillen. Un copil care a învățat cu multă răbdare arta intercepției, renunțînd la multe din loviturile care fac bucuria unui mare jucător de tenis.

Am pierdut partida de dublu ! Legea echipei a operat doar la greu, prin efortul eroic al lui Țiriac. S-a omis faptul că ECHIPA e datoare să-și organizeze victoria nu numai prin elanuri, ci și prin calcule de mare meticulozitate.

...Părăsesc arena Progresul. A început să plouă. Toate gîndurile spectatorilor întîrziați se îndreapă acum spre Ion Țiriac, care își joacă astăzi „centenarul" carierei sale de sportiv...

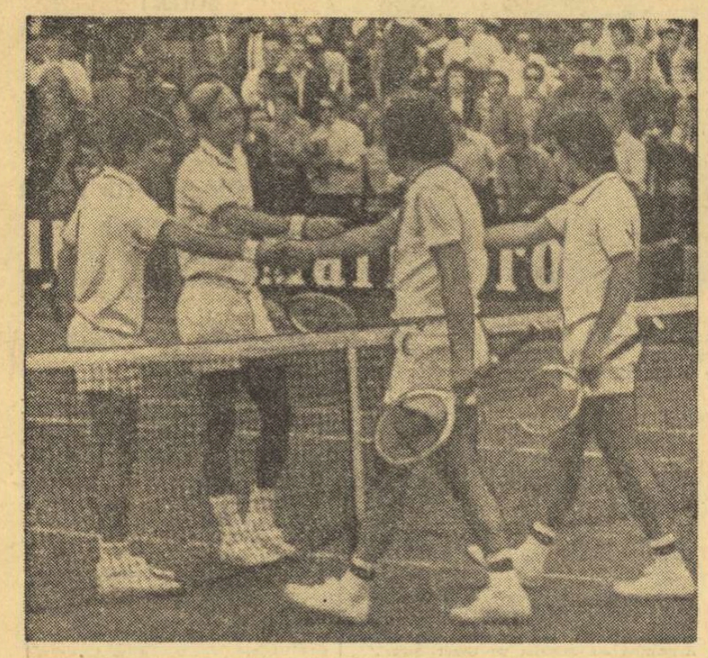

„Astăzi ați fost mai buni"...

DECLARAȚII DUPĂ MECI

După partida de dublu, președintele Federației italiene de tenis Luigi Orsini, care asistă la finala de la București, a declarat următoarele unui redactor al „Agerpres" : „Nu mă așteptam ca românii să piardă proba de dublu. *Eșecul lor, după obținerea atîtor succese internaționale nu este însă inexplicabil. Chiar din partida cu Smith mi-am dat seama că Năstase este obosit. Nu este oare acesta efectul unui interminabil șir de turnee, la care Năstase a participat, începînd din luna ianuarie ? Mi-a părut rău că Năstase, jucător foarte admirat la noi, în Italia nu a putut juca la valoarea lui"*

La rîndul său, Basil Ray (Anglia), secretarul comitetului de organizare pentru „Cupa Davis", a spus : „Credeam că partida de dublu, importantă acum pentru ambele echipe, se va termina în favoarea tenismenilor români. Americanii au jucat însă aproape fără greșeală, iar tînărul Erik van Dillen s-a întrecut pe sine. În acest sfîrșit de sezon Năstase este obosit.

Fostul cîștigător al Wimbledonului, celebrul jucător englez Fred Perry, a declarat : „L-am văzut pe Năstase jucînd la Forest Hills. Au trecut de atunci cîteva săptămîni, dar ce mare diferență în jocul său. Evident, Năstase resimte eforturile depuse mai ales în cele 4 turnee, toate cîștigate, care, bineînțeles, l-au solicitat la maximum. Indiferent de rezultat, a 61-a ediție a finalei „Cupei Davis" este un mare eveniment. Românii au organizat foarte bine această competiție, al cărui act final se dispută pentru prima oară în Europa, după 35 de ani. Este, după mine, și acesta un succes al tenisului european".

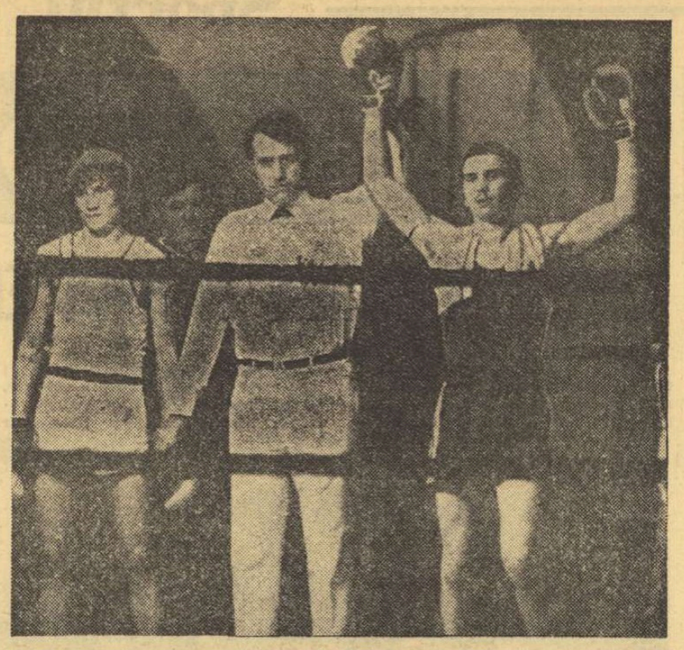

Mihai Ploieșteanu este declarat învingător prin abandon în fața lui Laza Kraitor Foto : Ion MIHĂICĂ

TINERII BOXERI BUCUREȘTENI ÎNVINGĂTORI ÎN PARTIDA CU SELECȚIONATA BELGRADULUI

Cîteva sute de iubitori ai sportului cu mănuși din Capitală au fost prezenți sîmbătă seara, în sala Giulești, pentru a urmări întîlnirea amicală dintre selecționatele de tineret ale orașelor București și Belgrad. Reuniunea a fost plăcută, cu meciuri disputate, tinerii combatanți s-au angajat în întrecere cu tot potențialul în dorința de a obține victoria. Păcat că unele arbitraje în ring, excesiv de exigente cu partenerii de întrecere ai boxerilor noștri, au umbrit — oarecum — aspectul general al competiției.

Pugiliștii bucureșteni, mai bine pregătiți din punct de vedere tehnic, și-au dominat adversarii, cîștigînd, în final, cu scorul de 8—3. Oaspeții au prezentat o garnitură puternică, în componența căreia au existat și cîțiva participanți la campionatele europene de tineret din acest an, de la București. Ca și atunci, boxerii din țara vecină și prietenă au dovedit multă putere de luptă, frumoase calități fizice, dar și unele carențe de ordin tehnic.

Partida inaugurală a reuniunii a fost și una dintre cele mai reușite. Tînărul Viorel Bobe (elev al antrenorului **Dumitru Gheorghiu**) în disputa cu **Mile Radu** a demonstrat cunoștințe și calități ce-i pot permite să urce repede scara valorică a performanței. El a folosit cu măiestrie directele, depășind clar un adversar mobil, tehnic și rapid. Un meci foarte frumos a realizat și **Mihai Ploieșteanu,** care l-a scos din luptă (abandon) pe **Laza Kraitor.** Celelalte rezultate : **T. Dinu** b.p. **I. Raitovski, D. Miciovici** b.p. **P. Paiu, P. Anton** b.k.o. 1 **M. Paici, D. Petropavlovschi** b. desc. **R. Giaici, L. Iovanovici** b. desc. **G. Agapșa, Șt. Florea** b. ab. 2 **N. Ivanovici, P. Stroie** b. ab. 2 **D. Knejevici, V. Croitoru** b. k.o. 3 **M. Popovici, N. Vlasici** b. ab. 1 **C. Dumitrașcu.**

Mihai TRANCĂ

sportul în lume

În C. E. de baschet feminin

ECHIPA NOASTRĂ ÎNTRECUTĂ DE SELECȚIONATA BULGARIEI

VARNA, 14 (prin telefon de la trimisul nostru special). Meciul inaugural al turneului final al campionatului european de baschet feminin s-a desfășurat în frumosul Palat al sporturilor din localitate, între reprezentativele **Uniunii Sovietice** și **Franței.** Sportivele franceze nu s-au lăsat impresionate de faima sau de talia adversarelor lor și au luptat cu multă vigoare de-a lungul întregii partide. Datorită acestui fapt, diferența la pauză era de numai 12 puncte (30—18) în favoarea multiplelor campioane mondiale și europene. În repriza secundă echipa Franței a mai ținut pasul cîteva minute dar, în continuare, Semionova (2,10 m) nu a mai putut fi contracarată și scorul a luat proporții. Întîlnirea a luat sfîrșit cu scorul de 63—41 (30—13). Aceasta a fost cea de a 6-a victorie consecutivă a sportivelor sovietice în actuala ediție.

A urmat meciul dintre selecționatele României și Bulgariei. Baschetbalistele din reprezentativa țării noastre au început meciul crispat și de la început au comis greșeli de tehnică, au ratat din poziții clare. Baschetbalistele bulgare, în schimb, au demonstrat că alcătuiesc o echipă pornită pe fapte mari, cu un moral excelent, susținută de un public entuziast. Ca urmare, în vreme ce atacurile noastre se iroseau unul după altul, reprezentantele țării gazdă înscriu coș după coș. Tabela de scor indica, în min. 11, 20—5. Un minut de odihnă bine cerut de antrenorul emerit Sigismund Ferencz a repus într-o oarecare măsură pe picioare „5"-ul României, care a început să refacă din handicap : 11—20 în min. 14 și 20—26 în momentul cînd sirena anunța scurgerea timpului regulamentar din prima repriză.

În partea a doua a întîlnirii formația țării noastre a rezistat mai bine timp de 10 minute, reușind să păstreze pe tabela de marcaj o diferență de numai 3—6 puncte. În minutul 30 scorul era de 36—30 în favoarea gazdelor. Din acest moment, încurajate frenetic de publicul prezent în tribune, sportivele bulgare au dominat tot mai categoric jocul, intercepționînd, recuperînd și înscriind o suită de coșuri. Diferența a început să se mărească vizibil, echipa bulgară luînd un avantaj care a pus-o la adăpost de orice surpriză. La sfîrșitul celor 40 de minute regulamentare de joc tabela de marcaj a fost favorabilă reprezentativei bulgare cu scorul de 61—41 (26—20).

Cele 102 puncte ale partidei au fost realizate de : Diaconescu 3, Gugiu 1, Tita 9, Ciocan 11, Nicola 4, Szabados 7, Szabo 2, Prăzaru 4 pentru formația română, respectiv, Metodieva 21, Todorova 4, Kirova 2, K. Gheorghieva 14, Novkova 4, Dirova 4, Starkelova 2, M. Gheorghieva 2, Stoianova 8 pentru selecționata Bulgariei. Au arbitrat bine A. Drost (R. F. a Germaniei) și M. Snobinski (Polonia).

În general, reprezentativa României a evoluat la nivelul întrecerilor furnizate la Burgas, în turneul preliminar, nereușind să pună în pericol victoria reputatelor adversare. Baschetbalistele noastre au ratat din nou din situații clare, numai că de astă dată aici, la Varna, nu a au mai întîlnit echipe stăpînite de emoție ci o formație care luptă pentru una din medalii.

La ora cînd are loc convorbirea telefonică este în curs de desfășurare cel de al treilea meci al turneului final care a pus față în față formațiile Cehoslovaciei și Ungariei. După prima zi a întrecerilor de la Varna, clasamentul se prezintă astfel : 1. U.R.S.S. 6 p, 2. Bulgaria 6 p, 3. Cehoslovacia 2 p (un joc mai puțin), 4. România 2 p, 5. Ungaria 0 p (un joc mai puțin), 6. Franța 0 p.

În turneul pentru locurile 7—12 întîlnirea care se anunța cea mai disputată, R. D. Germană — Italia, a furnizat o surpriză prin proporțiile scorului. Echipa R. D. Germane s-a impus printr-un joc mai hotărît și mai precis și a încheiat disputa cu scorul de 65—40 (25—22). A fost evident că baschetbalistele Italiei sînt în deficit de rezistență. Celelalte rezultate : Iugoslavia — Austria 76—64 (39—39) ; Polonia — Olanda 67—58 (31—23).

Programul partidelor de duminică : Italia — Austria, Polonia — R. D. Germană, Iugoslavia — Olanda (în turneul pentru locurile 7—12) și România — Franța, U.R.S.S. — Cehoslovacia, Bulgaria — Ungaria (în turneul pentru locurile 1—6).

D. STANCULESCU

ÎN TURNEUL DIN ANGLIA

RUGBYȘTII ROMÂNI AU CEDAT ÎN ULTIMUL MECI : 23-24 CU SELECȚIONATA COMITATULUI DEVON

Ieri, la Torquay, reprezentativa de rugby a României a susținut cel de-al treilea meci din cadrul turneului pe care l-a întreprins în Anglia, întîlnind selecționata Comitatului Devon. „Remarcabilul turneu al echipei române" — cum îl intitulează agenția France Presse — s-a terminat cu o înfrîngere la limită : 24—23 în favoarea „XV"-lui englez, după ce la pauză scorul era favorabil rugbyștilor noștri : 11—9.

Interesant de arătat este faptul că rugbyștii români — evident obosiți după susținerea a trei meciuri în opt zile — au prestat și de astă dată un joc curajos, deschis, aplaudat mult de spectatorii englezi. În sprijinul acestei afirmații iată modul în care s-a punctat pentru realizarea scorului partidei : gazdele au avut o încercare (transformată) și 6 loviturii de pedeapsă, iar oaspeții au înscris 3 încercări (una transformată), o lovitură de picior căzută și două loviturii de pedeapsă.

DIN CORZILE RINGULUI

Învins înainte de limită de englezul Joe Bugner, fostul campion european de box la categoria grea, vest-germanul Jurgen Blin, a anunțat oficial că a renunțat la activitatea competițională. În cursul carierei sale, care a durat 8 ani, Blin a cîștigat de două ori titlul de campion al Europei. Printre învinșii săi figurează și spaniolul Urtain.

★

Boxerul elvețian Fritz Chervet și-a păstrat titlul de campion european la categoria mușcă. În meciul disputat la Geneva, Chervet l-a învins la puncte în 15 reprize pe șalangerul său, pugilistul spaniol Mariano Garcia.

★

Fostul campion mondial de box la categoria grea, Cassius Clay, a semnat contractul prin care se angajează să-l întîlnească la 12 noiembrie la Stateline (Nevada) pe campionul lumii la cat. semigrea, americanul de culoare Bob Foster. Meciul se va desfășura pe distanța de 12 reprize a cîte 3 minute.

VOLEIBALISTELE DE LA PENICILINA IAȘI ÎN U. R. S. S.

MOSCOVA, 14 (Agerpres). — Echipa feminină de volei Penicilina Iași a susținut la Moscova două întîlniri amicale cu formațiile Burevestnik și Lokomotiv. În ambele partide, victoria a revenit gazdelor cu scorul de 3—0 și respectiv 3—1. Voleibalistele din Iași vor susține alte două partide la Leningrad.

FRANȚA-U.R.S.S. ÎN PRELIMINARIILE C. M. DE FOTBAL

● Peste 35 000 de spectatori au urmărit la Paris meciul dintre selecționatele U.R.S.S. și Franței, disputat în cadrul preliminariilor campionatului mondial de fotbal. Fotbaliștii francezi au obținut victoria cu scorul de 1—0 (0—0), prin golul marcat în minutul 60 de **Beretta.**

Arbitrul elvețian Scheurer a condus următoarele formații :

FRANȚA : Carnus — Broissart, Quittet, Tresor, Rostagni, Michel, Adams, Chiesa, Revelli, Larque, Beretta.

U.R.S.S. : Rudakov — Hurțilava, Dzoudzuzașvili, Kaplicinii, Lovcev, Semionov, Olșanski, Kolotov, Fedotov, Blohin, Ihtoian.

● La Moscova, în meci pentru campionatul european de fotbal (echipe de tineret), selecționata U.R.S.S. a învins cu scorul de 3—1 (1—1) reprezentativa Franței. Au marcat **Nodia, Buriak, Guțaev,** respectiv **Sarramagna.**

● În campionatul de fotbal al Braziliei, echipa Maceio a dispus cu scorul de 3—2 de Botafogo. La Rio de Janeiro, Flamengo a întrecut cu 2—1 formația Vasco da Gama. Din cele două echipe au lipsit Cesar (Flamengo) și Tostao (Vasco). Cruzeiro Minas Gerais a terminat la egalitate (2—2) cu Palmeiras, iar Santos, fără Pele în formație, a făcut 0—0 cu Internacional. Alte rezultate : Atletico Belo Horizonte — Vitoria Salvador 5—0 ; Bahia — Sao Paulo 1—0 ; Nacional — Portughesa 2—0 ; Rio Fluminense — Santa Cruz 2—1 ; Corinthians — Nautico 1—0 ; Ceara — America Minas 2—0. Gremio — Sergipe 2—0 ; Coritiba — Parana 0—0.

TURNEUL VOLEIBALIȘTILOR DIN R. P. CHINEZĂ ÎN SUEDIA

STOCKHOLM, 14 (Agerpres). — Echipa masculină de volei a R. P. Chineze și-a încheiat turneul în Suedia, întîlnind selecționata țării gazdă pe care a învins-o cu 3—1. Din cele șapte partide susținute, voleibaliștii chinezi au cîștigat cinci și au pierdut două. În zilele următoare, selecționata R. P. Chineze va întreprinde un turneu de trei meciuri în Finlanda.

CAMPIONATUL MONDIAL DE HOCHEI

PROGRAMUL GRUPEI A

La ședința Comitetului de organizare a C.M. de hochei pe gheață ediția 1973, care se va desfășura la Moscova, a fost definitivat programul jucurilor din cadrul grupei A. Iată cum se prezintă acest program :

TURUL I

31 martie : Cehoslovacia — Polonia (ora 14 E.C.) ; U.R.S.S.—R.F.G. (ora 17,30 E.C.) ;

1 aprilie : Polonia — Suedia (ora 14) ; R.F.G. — Finlanda (ora 17,30).

2 aprilie : Suedia — Cehoslovacia (ora 14) ; Finlanda — U.R.S.S. (ora 17,30).

3 aprilie : Cehoslovacia — R.F.G. (ora 14) ; U.R.S.S. — Polonia (ora 17,30).

4 aprilie : R.F.G. — Suedia (ora 14) ; Polonia — Finlanda (ora 17,30).

5 aprilie : Finlanda — Suedia (ora 14) ; Cehoslovacia — U.R.S.S. (ora 17,30).

6 aprilie : Polonia — R.F.G. (ora 17,30).

7 aprilie : Finlanda — Cehoslovacia (ora 14) ; Suedia — U.R.S.S. (ora 17,30).

TURUL II

8 aprilie : Polonia — Cehoslovacia (ora 14) ; R.F.G. — U.R.S.S. (ora 17,30).

9 aprilie : Suedia — Polonia (ora 14) ; Finlanda — R.F.G. (ora 17,30).

10 aprilie : Cehoslovacia — Suedia (ora 14) ; U.R.S.S. — Finlanda (ora 17,30).

11 aprilie : R.F.G. — Cehoslovacia (ora 14) ; Polonia — U.R.S.S. (ora 17,30).

12 aprilie : Suedia — R. F. G. (ora 14) ; Finlanda — Polonia (ora 17.30).

13 aprilie : Suedia — Finlanda (ora 14) ; U.R.S.S. — Cehoslovacia (ora 17,30).

14 aprilie : R.F.G. — Polonia (ora 17,30).

15 aprilie : Cehoslovacia — Finlanda (ora 12) ; U.R.S.S. — Suedia (ora 15,30).

La Moscova, vor funcționa ca arbitri următorii : Gobecki (Austria), Isolato (Finlanda), Baader (R.F.G.), Szczepek (Polonia), Ehrensperger (Elveția), Lee (S.U.A.), Karandin (U.R.S.S.), Bata (Cehoslovacia), Dahlberg (Suedia), Sumisava (Japonia). Rezervă : Zaharov (URSS).

Caleidoscop

ZIMBETELE OLIMPIADEI

Au existat destule elemente de a face din trecuta ediție münchenează, o Olimpiadă lipsită de veselie. Și totuși, unele momente au produs, în tribune, ilaritate. Reținem, în special, pe acela al falsului maratonist, purtînd un număr inexistent în cursă și care, sosind în cîștigător al probei, a descins — din uralele mulțimii — direct în mașina poliției. S-a aflat apoi că se numește Norbert Suhaus, student în litere la Universitatea locală. Iată declarația sa : **„Nu m-am gîndit nici un moment să minimalizez gloria cîștigătorului, Shorter. Am vrut doar să înveselesc publicul, care așteptă grav și tăcut sosirea cîștigătorului. M-am dezbrăcat la toaletă, mi-am agățat pe spate numărul de concurs dăruit ca amintire de un halterofil iranian și am pornit, în fugă, pe stadion. Lumea s-a grăbit să mă aplaude, fără să se întrebe de unde am apărut".**

Gluma l-a costat pe Norbert 24 de ore de arest la poliție, pentru „tulburarea ordinei publice".

PRIMUL FILM CU MARK SPITZ

Celebrul înotător american Mark Spitz, care a cîștigat șapte medalii olimpice de aur la J.O. de la München, își va face debutul ca actor. Peste cîteva zile, el va turna un scurt metraj pentru televiziunea americană. „Platoul" de turnare va fi desigur o piscină. Această piscină este proprietatea cunoscutului actor american Bob Hope, care locuiește la Hollywood, Bob Hope va fi regizorul acestui prim film al lui Mark Spitz.

TELEX • TELEX • TELEX • TELEX • TELEX

În cursa ciclistă de șase zile, care se desfășoară pe velodromul acoperit din Berlinul Occidental, după 334.500 km parcurși, conduce cuplul Partrick Sercu (Belgia) — Van Lancker (Franța), cu 76 p. Îi urmează perechile Pijnen — Duyndam (Olanda) — 43 p. și Schulze — Renz (R. F. a Germaniei) — 22 p.

■

Proba de dublu bărbați din cadrul campionatelor de tenis ale Poloniei (întrecerile se desfășoară la Varșovia) a fost cîștigată de cuplul Tadeusz Novicki — Jacek Nedzvedzski, care, în finală, a învins cu 6—2, 6—3, 6—1 perechea Mieciesław Rybarczik — Voiczeh Fibak.

■

În prima zi a turneului internațional masculin de baschet de la Belgrad, echipa italiană Ignis Varese a întîlnit formația locală Steua Roșie, pe care a învins-o cu scorul de 91—82 (46—41). Într-un alt joc, Simmenthal Milano a dispus cu 83—72 de formația Iugoplastika Split.

■

Concursul internațional de viteză, disputat la Ospedaletti (Italia), a revenit motociclistului englez J. Mortimer. Acesta, pilotînd o motocicletă „Yamaha"-125 cmc, a acoperit 70,980 km în 40:42,9 cu o medie orară de 104.600 km. Italianul Renzo Pasolini a obținut victoria la clasa 250 cmc, parcurgînd traseul în 36:22,3 (viteză medie orară 110,988 km).

■

În cadrul etapei a 4-a a campionatului unional de hochei pe gheață, echipa Dinamo Moscova a învins pe terenul propriu cu scorul de 8—1 (2—1, 2—0, 4—0) formația Avtomobilist Sverdlovsk. Într-o altă partidă, Traktor Celiabinsk a pierdut în deplasare cu 4—7 (2—2, 2—1, 0—4) în fața formației Himik Voskresensk. În clasament conduce Dinamo Moscova, cu 8 p, urmată de T.S.K.A. Moscova — 5 p și Spartak Moscova — 4 p. Ultimele două echipe au cîte două jocuri mai puțin disputate.

■

Concursul internațional de c[illegible] desfășurat la Stockholm s-a încheiat cu victoria atletului finlandez **Reino Pakonen,** cronometrat pe distanța de 30 km cu timpul de 1 h 40 :51.0. Pe locul secund s-a clasat compatriotul său Hannu Partanen — 1 h 41 :59,0, urmat de suedezul Goran Hogsberg — 1 h 42 :10. Cunoscutul campion finlandez Tapio Kantanen, marele favorit al cursei, s-a situat pe locul patru, cu timpul de 1 h 45 :10.

Redacția și administrația : București, str. Vasile Conta nr. 16 ; telefoane : centrala 11.10.05, secția corespondenți 11.51.09, interurban 72 și 256 ; telex : sportrom buc. 180. Tiparul I. P. „Informația", București 40.368

PROLETARI DIN TOATE ȚĂRILE, UNIȚI-VĂ!

Sportul

ZIAR AL CONSILIULUI NATIONAL PENTRU EDUCAȚIE FIZICĂ ȘI SPO

ANUL XXVIII — Nr. 7207 | 4 PAGINI 30 BANI | Luni 16 octombrie 1972

JIUL A DEVENIT LIDER ÎN DIVIZIA A LA FOTBAL

● *15 puncte cucerite acasă* ● Doar Steaua a obținut o remiză în deplasare

● RAPID LA PRIMA SA VICTORIE ● FINALURI DRAMATICE LA ARAD, TG. MUREȘ ȘI PE STADIONUL „23 AUGUST"

Situație critică la poarta Petrolului rezolvată de Mihai Ionescu, care respinge balonul cu pumnii.

Foto: VASILE BAGEAC

O etapă calmă, după două etape furtunoase care au solicitat la maximum nervii jucătorilor, ai spectatorilor și ai sutelor de mii de ascultători ai transmisiilor radiofonice. O etapă, însă, care, în lipsa surprizelor atît de mult gustate, ne-a oferit, totuși, un element esențial: din nou, așa cum ne-am obișnuit, aproape săptămînă de săptămînă, s-a schimbat liderul! Noua fruntașă a clasamentului este echipa minerilor din Petroșani, Jiul, formație care vrea, se pare, să părăsească pozițiile nebăgate în seamă de la mijlocul clasamentului, pe care s-a situat de cele mai multe ori, pentru altele mai bune, spre care speră s-o poarte șuturile lui Roznai și Mulțescu, piesele de rezistență ale echipei.

Cum spuneam, nu s-a înregistrat nici o surpriză. Pe stadionul din Arad, U.T.A. a avut în față, un timp, spectrul unei noi și costisitoare înfrîngeri pe teren propriu, dar adversara sa, C.S.M. Reșița, ca și la București, cu o săptămînă înainte, n-a avut forța morală și fizică pentru a evita prăbușirea finală, de data aceasta intervenită cu cîteva clipe înainte de ultimul fluier al arbitrului.

Din nou avem ocazia să relevăm eficacitatea înaintașilor de la A.S.A. Tîrgu Mureș, realizatori, ieri, a patru goluri în meciul cu F.C. Argeș, dar și slăbiciunile liniilor defensive, străpunse de trei ori de pitești.

In alte partide, gazdele — Dinamo, Rapid, Farul și Universitatea Cluj — au trebuit să se mulțumească cu victorii la limită, care n-au făcut, poate, impresie, dar le-au adus puncte. Ceea ce nu-i lipsit de importanță. Ce n-ar fi dat Sport Club Bacău pentru o victorie la limită, în locul egalului cu Steaua?

Să înregistrăm prima victorie a Rapidului în acest campionat. Oricum, s-a spart gheața...!

Jack BERARIU

REZULTATELE TEHNICE

Jiul	— C.F.R. Cluj	2—0 (1—0)
Dinamo	— Steagul roșu	1—0 (1—0)
Sport Club Bacău	— Steaua	2—2 (1—0)
A.S. Armata	— F. C. Argeș	4—3 (2—1)
Rapid	— Petrolul	1—0 (0—0)
Farul	— Univ. Craiova	1—0 (0—0)
„U" Cluj	— Sportul studențesc	1—0 (1—0)
U.T.A.	— C.S.M. Reșița	2—1 (0—1)

ETAPA VIITOARE (22 OCTOMBRIE)

PETROLUL	— FARUL
RAPID	— DINAMO
C.F.R. CLUJ	— „U" CLUJ
UNIV. CRAIOVA	— JIUL
U.T.A.	— SPORT CLUB BACAU
C.S.M. REȘIȚA	— A. S. ARMATA
STEAUA	— SPORTUL STUDENȚESC
STEAGUL ROȘU	— F. C. ARGEȘ

CLASAMENTUL

1.	JIUL	7	4	2	1	12— 8	10
2.	SPORT CLUB	7	4	1	2	12— 7	9
3.	DINAMO	7	4	1	2	12— 9	9
4.	FARUL	7	4	1	2	6— 8	9
5— 6.	STEAGUL ROȘU	7	3	2	2	9— 2	8
5— 6.	STEAUA	7	3	2	2	14— 7	8
7.	C.F.R. CLUJ	7	4	0	3	7— 5	8
8.	PETROLUL	7	3	2	2	4— 5	8
9.	UNIV. CRAIOVA	7	3	1	3	13—13	7
10.	U. T. A	7	3	1	3	10—11	7
11.	„U" CLUJ	7	3	1	3	7—15	7
12.	F. C. ARGEȘ	7	2	2	3	15—11	6
13.	A. S. ARMATA	7	3	0	4	17—18	6
14.	RAPID	7	1	2	4	3— 6	4
15.	C. S. M. REȘIȚA	7	1	1	5	6—14	3
16.	SPORTUL STUD.	7	1	1	5	8—16	3

GOLGETERII

7 GOLURI: NĂSTASE (Steaua)

6 goluri: Roznai (Jiul)

5 goluri: Troi (F. C. Argeș), Lucescu (Dinamo) — 1 din 11 m, Naghi (A.S.A.) — 1 din 11 m.

4 goluri: Marcu și Oblemenco — 1 din 11 m (Univ. Craiova), Pescaru (Steagul roșu) — 1 din 11 m, M. Sandu (Sportul studențesc) Mureșan (A.S.A.).

3 goluri: Tufan (Farul), Dumitru (Steaua), Hajnal (A.S.A.), Țarălungă (Univ. Craiova), Radu (F. C. Argeș), Axente și Kun (U.T.A.), Dembrovschi și Rugiubei (Sport club), Mulțescu (Jiul) — 1 din 11 m.

S.U.A.-ROMÂNIA 3-2 IN A 61-a FINALĂ A „CUPEI DAVIS"

În a treia zi a întrecerilor, Ion Țiriac a realizat un meci extraordinar cu Stan Smith, deși învins cu 3-2, iar Ilie Năstase a înregistrat tardiv o victorie, 3-1 cu Tom Gorman

Cu ocazia ceremoniei de închidere, fiul donatorului „Salatierei de argint" dl. D. Davis jr. mulțumește gazdelor române pentru frumoasa ofe pe care au asigurat-o întrecerilor finalei cupei care îi poartă numele

ION ȚIRIAC la meciul 100

Vom scrie cronica meciului 100. Meciul care-l aduce pe Ion Țiriac în acel eșalon de elită al competitorilor „Cupei Davis", al puținilor tenismeni din întreaga lume care au reușit să apară de o sută de ori sub culorile reprezentativei lor, în suprema întrecere.

Țiriac n-a cîștigat meciul. A fost învins la limită. Dar maniera în care a jucat, felul cum a luptat, este echivalent cu o victorie. În clasamentul de onoare al performerilor „Cupei Davis", Ion Țiriac nu intră cu un meci cîștigat, dar cu un meci mare. **El trece pe locul al 8-lea în lume, cu 100 de partide jucate, după nume de rezonanță ca Pietrangeli, Santana, Von Cramm. A cîștigat 65, a pierdut 35. Scor excelent.**

Să descriem acum fazele acestei lupte emoționante, dusă pe distanța a aproape trei ore de joc. Pe parcursul cărora încolțiseră speranțele unei răsturnări de scor, pe tabela finalei, care ar fi echivalat cu o performanță uluitoare, de-a dreptul fără precedent. Dacă ea nu s-a produs, nu este de vină Ion Țiriac. Ci doar, valoarea excepțională a adversarului întîlnit.

Am știut prea bine că Țiriac nu va dezarma ușor în fața adversarului, fie el și campionul de la Wimbledon. Nu bănuiam însă cît de departe va duce el lupta sa cutezătoare, în fața aceluia pe care tenisul american îl desemnează drept supercampionul său.

Iată-l deci pe „veteran", imediat după ce fusese măcinat de serviciile „uriașului" din California — cu primul ghem pierdut la 0 — plătind cu aceeași monedă în ghemul următor. Țiriac cîștigă turul său de servicii, tot la 0!

Tribunele freamătă, încercăm cu toții un sentiment de admirație pen-

Radu VOIA

(Continuare în pag. a 4-a)

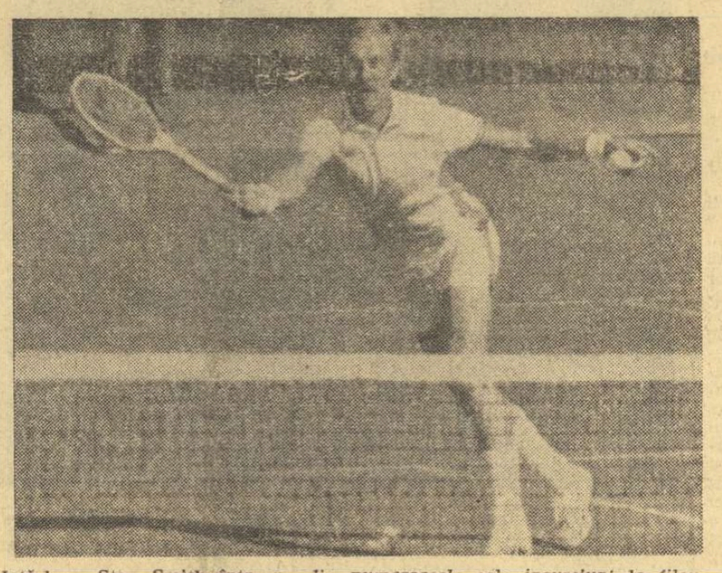

Iată-l pe **Stan Smith** *într-una din numeroasele sale incursiuni la fileu unde s-a arătat foarte incisiv*

Fotografii de TH. MACARSCHI și P. ROMOȘAN

NĂSTASE L-A ÎNTRECUT PE GORMAN (3-1) DAR A AVUT O EVOLUȚIE INEGALĂ

Evoluția lui **Ilie Năstase** din ziua a treia, în ultimul meci al celei de a 6-a ediții a „Cupei Davis", oricît de bună ar fi fost ea, nu mai putea, din păcate, schimba soarta finalei. Prin victoria lui **Stan Smith** asupra lui **Ion Țiriac**, echipa S.U.A. înscrisese al treilea punct și cu aceasta trofeul de argint îi rămînea în păstrare pentru încă un an. Meciul **Năstase — Gorman** urma să contureze deci doar pentru fixarea rezultatului general al întîlnirii România — S.U.A., ca și pentru completarea palmaresului celor doi jucători. Dar, peste acest interes, să spunem, doar de ordin statistic, mîile de specta-

C. COMARNISCHI

(Continuare în pag. a 4-a)

ACEASTĂ RATAR DEZAMĂGITOARE.

Rare sînt evenimentele sportive care să atragă atenția opini blice în măsura în care a făcut-o această finală a „Cupei D simbol al orgoliului în tenis. Dacă pînă mai săptămînile t turneele sau meciurile de „Cupa Davis" cîștigate de Ilie Năstase Țiriac peste hotare interesau mulți amatori de sport din țara n de această dată n-a existat un om, cît de neavizat în sport, c nu trăiască zilele finalei ca pe un eveniment excepțional. Pent mai avizați, ocazia de a cuceri acest trofeu de răsunet mondi unică și favorabilă în pofida marii valori a echipei americane. Fi fost așteptată cu sufletul la gură. Pentru reușita organizării s-a tot ceea ce era posibil, televiziunea și-a dăruit larg spațiul, totul pregătit pentru ca sportivii noștri să aibă cele mai bune cond le-au avut), cea mai bună ambianță (și publicul s-a întrecut în a raja) pentru a realiza un succes prestigios.

Din păcate tentativa nu a reușit. După pierderea partidei de cu o mare ușurință și după o replică de o slăbiciune de neînțele a treia n-a putut aduce două victorii, deși admirabilul Țiriac s-a ca un titan, cu Smith, l-a egalat la 2—2, dar după aceea n-a r zistat fizic și a pierdut cu 2—3. Americanii obțineau în acel r victoria pentru care au avut la București mari emoții, dar și în rarea favorabilă de a recolta lejer o victorie tocmai în partida c se temeau cel mai mult, la dublu.

Echipa S.U.A. a cîștigat finalmente cu 3—2 cea de a 61-a „Cupei Davis", întrind în posesia „Salatierei de argint" pentru

oară. Jucătorii americani și căpitanul lor Ralston au meritat a ces pentru că, pe lîngă valorile pe care le posedă, în spec Smith care acum se poate declara cel mai bun jucător din dovedit cu toții o pregătire excelentă, fizică și tactică.

În echipa României, o bună pregătire și-a făcut doar Țiria acordat o mare atenție „Cupei Davis", în timp ce Ilie Năstas zător în forțele și tinerețea lui, mai cu seamă după marele su ținut la Forest Hills, a subapreciat importanța bunei pregătir dată ce în timpul finalei, în meciul cu Stan Smith și la jocul c a fost departe de posibilitățile care l-au făcut reputat în lum asemenea randament minor din partea campionului nostru n-a sibil să se realizeze o performanță la care tenismenii noștri c dreptul, după alte două finale de „Cupa Davis", în S.U.A., cu mares ca acela al lui Năstase și cu un Țiriac mai strălucito cînd în zilele finalei.

Este de la sine înțeles că nu se poate cere unor sporti tige mereu, însă este firesc să li se pretindă să se prezinte p să joace șansa personală și a echipei, la nivelul lor cel mai atît mai mult dacă este vorba de o competiție în atenția într Din acest punct de vedere Țiriac și-a făcut pe deplin dato deosebire de Ilie Năstase care a pregătit superficial finala. Î lui la solemnitatea de premiere, Țiriac ne-a amintit de merit României, și în principal al lui Năstase, de a aduce finala rești. Aceste merite au fost mult și pregnant subliniate și apre altfel ei sînt aceia care, prin performanțele și rezultatele în ne-au făcut pe toți să visăm, îndreptățit, la „Cupa Davis". D unuj din cele mai importante momente ale mișcării noastre fost ratat.

Turneele de la Wimbledon, Roland Garros, Forest Hill turnee se vor juca anual, s-ar putea însă ca o asemenea în favorabilă, a 4-a participare la finala „Cupei Davis" să fie mult timp de aici înainte.

Aurel NE

PATINOARUL „23 AUGUST" A GĂZDUIT UN EXCEPȚIONAL SPECTACOL OMAGIAL

Manifestările sărbătorești ocazionate de aniversarea unui secol de la înființarea primei asociații de patinaj pe pămînt românesc și a unei jumătăți de veac de la semnarea actului de constituire a federației române de resort au început prin frumoasele spectacole pe gheață desfășurate la Miercurea Ciuc și simbătă seara, la București.

Cei care au văzut spectacolele pe gheață la Miercurea Ciuc, și printre ei se numără Irina Minculescu, fostă campioană a țării la perechi, în prezent arbitru internațional, Doina Kahane — arbitru și alte personalități ale patinajului nostru — ne-au mărturisit că totul, dar absolut totul, a fost splendid. Și nu au exagerat cu nimic. Același spectacol, reeditat la București, ne-a încîntat și pe noi.

I-am văzut, de pildă, pe **Irina Vorobieva**, un nod de fată, de numai 14 ani și pe **Aleksandr Vlasov** (17 ani — înalt și mlădios) într-un dans care ni i-a amintit pe multiplii campioni mondiali Irina Rodina și Aleksei Ulanov. Este greu de crezut cum această pereche formată cu numai doi ani în urmă a putut ajunge la o asemenea măiestrie. Sincronizare perfectă, salturi acrobatice de mare clasă, suite de elemente surpriză, toate brodate pe un fond muzical ales a cucerit asistența. Și a mai fost **Steffi Knoll** (14 ani — a treia patinatoare a R.D.G.) care cu pașii ei de legătură între un dublu axel și lutz părea solista dintr-un balet excelent „lucrat". Apoi perechile **Romy-Kermer-Rolf Oesterreich** (R.D.G.) și **Krisztina Regöczy-Andras Sallay** (R.P.U.),

Perechea Irina Vorobieva — Aleksandr Vlasov *s-a dovedit un cuplu excelent care a reușit să entuziasmeze publicul.*

Foto: S. BAKCSI

cupluri cu execuții pregătite minuțios, **Mrozek Jacky** (Franța), **Iuri Oscinikov** (U.R.S.S.) și **Zsuzsa Almassy** (R.P.U.) încîntătoare apariții solicitate de două-trei ori. Și dacă la toate acestea adăugăm pe micii patinatori români care de data aceasta au demonstrat reale calități, calificativul acordat spectacolelor reprezentate este îndreptățit. **Dana Rădulescu, Irina Nichiforov, Mircea Ion, Letiția Păcuraru-Dan Săveanu, Doina Mitricică** ca și mult aplaudata reapariție a lui **Beatrice Huștiu** au contribuit, cu frumosul lor program, la reușita acestui spectacol. Felicitări oaspeților, felicitări sportivilor noștri, felicitări și urări de succes patinajului românesc.

Gheorghe ȘTEFĂNESCU

CĂLĂREȚII DE LA STEAUA AU CÎȘTIGAT „CUPA ROMÂNIEI"

LUGOJ, 15 (*prin telefon, de la corespondentul nostru*). La baza hipică din localitate s-au disputat ultimele probe ale acestui sezon. Vremea favorabilă a permis desfășurarea în condiții optime a întrecerilor. În proba pe echipe din cadrul „Cupei României", călăreții de la *Steaua* au reușit să termine învingători, depășind cu numai o jumătate de punct pe reprezentanții clubului *Dinamo*. Pe locul trei s-au clasat sportivii de la *C.S.M. Iași*.

„Cupa Federației" a revenit formației *Dinamo* care, acumulînd 16 p, a depășit echipele *Steaua* (20 p) și *C.S.M. Iași* (36 p).

De asemenea, s-au mai disputat două probe de obstacole individual, ambele revenind călărețului dinamovist *Eugen Ionescu*.

C. OLARU

PRODIGIOASA MEMORIE A LUI ION ȚIRIA

A existat un moment în după amiaza de ieri cînd am crezut că aceste rînduri vor cînta doar fantastica partidă a lui Ion Țiriac în fața lui Stan Smith. În setul patru, tensiunea de la masa presei ajunsese la paroxism. Cronicarii italieni încetaseră să-și noteze punctele. Unul din ei, Benedetti, redevenise suporterul faimosului „urs" carpatin care cucerise ani de-a rîndul peninsula lui Pietrangeli.

La 5—2 pentru Țiriac, în setul patru, Benedetti a exclamat: „Il rumeno mangia fuoco in quest' ultima partita della sua vita!". Într-adevăr, Țiriac mînca jăratec în meciul la care nu a renunțat nici o clipă. Am crezut atunci că aceste rînduri vor trebui să fie închinate lecției de tenis pe care Ion Țiriac a oferit-o spectatorilor acestei finale. Dar, o întîmplare a vrut ca subiectul acestor rînduri să se modifice.

Să trecem peste faptul că Țiriac a pierdut ultimul set al „centenarului" său. Un alt ziarist italian, de la Il Giorno, a făcut, în cîteva cuvinte sinteza: „E stato solamente una differenzia di otto anni". Într-adevăr, ieri, între Stan Smith și Ion Țiriac a existat doar o diferență de opt ani, care a decis în ultimul set al partidei.

A urmat meciul lui Ilie. Învingătorul de la Forest Hills a fost primit fără entuziasm. După cîteva ghemuri a venit în tribună și Ion Țiriac. Spectatorii, cei mai mulți, au început să-i scandeze numele. Oarecum surprins de această primire, în timp ce Năstase juca, Ion s-a strecurat în tribună, regretînd parcă ideea de a fi spectatorul acestui meci. Ilie Năstase a simțit atunci întreaga povar tului. El a continuat cele mai multe ori cu alternînd mingile lui erorile epuizării sale

Meciul cu Gorman Secundul echipei ame bat încă o dată calit confirmîndu-și poziția de semifinalist al W și Forest Hills-ului. tribună frînturi de f revenea leit motivul tîrziu!".

Partida cu Gorman grea pentru Ilie. A fos în care n-am regăsit Năstase, pe care l-a

(Continuare în

HANDBAL

IERI ÎN DIVIZIA A, O SURPRIZĂ DE PROPORŢII:

MINAUR BAIA MARE A SURCLASAT PE DINAMO BUCUREŞTI!

Ieri s-au disputat jocurile din cadrul celei de a VII-a etape feminine şi a IV-a masculine, din cadrul campionatului naţional de handbal, divizia A. Această rundă a furnizat o mare supriză, înregistrată la Baia Mare, unde proaspăta promovată Minaur a întrecut cu un scor categoric formaţia Dinamo Bucureşti.

FEMININ

RAPID BUCUREŞTI — CONSTRUCTORUL TIMIŞOARA 13—5 (1—2). După o repriză cu scor de... fotbal, datorat formei bune a celor doi portari (Buzaş — Rapid şi Socol — Constructorul), dar şi lipsei evidente de eficacitate a ambelor echipe, care au ratat enorm (Constructorul 2 aruncări de la 7 m !), în repriza secundă jocul s-a mai animat. Şi aceasta pentru că bucureştencele s-au hotărît să folosească mai bine posesia mingii, atacînd ceva mai variat şi mai lung. Din acest motiv ,după ce formaţia oaspe a majorat scorul de la 2—1 la 3—1, lăsînd impresia că va realiza o mare surpriză, ea nu a mai putut rezista în apărare cu aceeaşi eficienţă ca pînă atunci. Şi, astfel, de la 3—1 pentru Constructorul (min. 27) tabela de marcaj a arătat puţin timp mai tîrziu (min. 43) rezultatul de 7—3 pentru Rapid ! Încercarea disperată a timişorencelor de a salva situaţia prin practicarea unei apărări „om la om" pe tot terenul nu a făcut altceva decît să ajute pe bucureştence în majorarea diferenţei. Au marcat **Stănişel** (5), **Crişu** (3), **Constantin** (2), **Gheorghe** (2), **Amarandei** — Rapid, **Kaspari** (2), **Oţoiu, Marcov, Manciu** — Constructorul. Au condus: **D. Gherghişan şi C. Drăgan** — Iaşi.

TEXTILA BUHUŞI — UNIVERSITATEA TIMIŞOARA 9—12 (5—6). În primele 25 de minute jocul a fost extrem de disputat, ambele formaţii reuşind să conducă alternativ. După pauză, însă, formaţia campioană şi-a organizat mai bine jocul, detaşîndu-se în învingătoare. Principalele realizatoare: **Vieru** (4), **Şerban** (3) şi **Munteanu** (2) pentru Textila, respectiv **Ibadula** (4), **Hrivnak** (3) şi **Rigo** (2). Au arbitrat bine **I. Ionescu şi I. Păunescu** (Bucureşti). Ion **VIERU** — coresp.

MUREŞUL TG. MUREŞ — PROGRESUL BUCUREŞTI 5—6 (2—3)! O partidă de nivel tehnic scăzut, în care ambele echipe au greşit foarte mult. Bucureştencele au obţinut victoria datorită unor mai bune finalizări. Principalele realizatoare: **Catarig** (3), **Pădureleanu** (2) pentru Progresul, respectiv **Szöllösi** (2). Au condus corect **Vl. Cojocaru şi I. Mihăilescu** (ambii din Craiova). **A. SZABO — coresp.**

VOINŢA ODORHEI — RULMENTUL BRAŞOV 14—7 (8—1). Evident mai bună, formaţia gazdă a preluat conducerea jocului încă din primele minute şi a obţinut o victorie concludentă, la un scor destul de mare. Principalele realizatoare: **Mikloş** (4) **şi Markoş** (4) pentru gazde, respectiv **Gheorghe** (2). **A. PIALOGA — coresp.**

MASCULIN

MINAUR BAIA MARE — DINAMO BUCUREŞTI 16—9 (7—3). Partidă de mare spectacol, în care handbaliştii echipei gazdă au fost, incontestabil, „vioara întîi". Deşi conduşi la începutul partidei (min. 10: 1—3), ei găsesc resurse să revină şi să egaleze (min. 16: 3—3), pentru ca, din acest moment iniţiativa să le aparţină pînă la sfîrşitul primei reprize. În partea a doua a jocului bucureştenii încearcă să echilibreze situaţia, dar ambiţia extraordinară şi forma bună a băimărenilor, care înscriu gol după gol, fac ca victoria să revină pe merit echipei gazdă, la un scor neaşteptat de mare. Principalii realizatori: **Palko** (7), **Alboaica** (3) şi **Panţiru** (3) pentru Minaur, respectiv **Licu** (3) şi **Samungi** (2). De notat că portarul **Negovan** de la Minaur a apărat 5 aruncări de la 7 m ! Au arbitrat bine **V. Căpăţînă şi W. Rozembaum** (Timişoara) **T. TOHĂTAN — coresp.**

DINAMO BRAŞOV — STEAUA 18—25 (9—12). Meci deosebit de spectaculos, în care oaspeţii au fost aplaudaţi deseori la scenă deschisă, dar merite deosebite în frumuseţea partidei au, deopotrivă, şi handbaliştii braşoveni.

Principalii realizatori: **Kroner** (5), **Willisch** (5), **Messmer** (3) şi **Hotnog** (3) — Dinamo Braşov, respectiv **Birtalan** (7), **Gruia** (4), **Kicsid** (4), **Gaţu** (3) şi **Goran** (3). **V. POPOVICI — coresp.**

UNIVERSITATEA CLUJ — INDEPENDENŢA SIBIU 15—15 (6—8)! Cu excepţia minutului 53 cînd studenţii au luat pentru prima dată conducerea (13—12), pînă spre finalul partidei handbaliştii din Sibiu au dominat datorită jocului excelent practicat pe semicercul advers, al apărării foarte atente şi a formei foarte bune manifestată de portarul Belu (care a apărat şi 4 aruncări de la 7 m). În final însă, tabela de marcaj a indicat un rezultat de egalitate ,reuşit de studenţi graţie unui finiş mai puternic. Principalii realizatori: **Schöbel** (12) pentru Universitatea, respectiv **Stentzel** (5).

POLITEHNICA TIMIŞOARA — VOINŢA BUCUREŞTI 24—13 (10—5). Gazdele au dominat jocul de la un capăt la altul al său, obţinînd o victorie fără probleme. Principalii marcatori: **Gunesch** (10) — Politehnica ,respectiv **Dumitru** (4), **Mureşan** (3) şi **Zamfirescu** (3). Au arbitrat corect **Fr. Fazekaş şi V. Szabo** (Reşiţa) **P. ARCAN — coresp. judeţean**

UNIVERSITATEA BUCUREŞTI — TROTUŞUL 19—9 (8—6).

Nuşa DEMIAN

Atac la poarta Constructorului Timişoara. Rapidista Nela Vasilescu va pasa excelent Julietei Crişu, care va înscrie încă un gol

REZULTATE NORMALE ÎN PRIMA ETAPĂ

BASCHET

Sîmbătă şi duminică au avut loc meciurile primei etape a campionatului naţional masculin al diviziei A. Rezultatele au fost, în general, cele scontate. De remarcat victoriile obţinute de Voinţa şi I.C.H.F.

POLITEHNICA BUCUREŞTI — UNIVERSITATEA TIMIŞOARA 70—79 (30—40). Gazdele au început curajos partida şi în min. 5 conduceau cu 11—6. Dar, în continuare, experienţa lui N. Ionescu, Cîmpeanu şi Czmor şi-a spus cuvîntul şi iniţiativa trece de partea elevilor antrenorului N. Gall care egalează şi preiau conducerea. O dată cu scurgerea timpului, diferenţa de scor se măreşte, ajungînd în min. 29 la 18 puncte. Sigură de victorie, dar şi fără trei jucători de bază — Cîmpeanu, Minius şi Mănăilă — eliminaţi pentru cinci greşeli personale, Universitatea scade ritmul în ultimele minute, permiţînd bucureştenilor să reducă din handicap. Au arbitrat foarte bine V. Kadar şi A. Atanasescu.

I.C.H.F. — RAPID 52—50 (27—21). **Aşa cum anticipam, această partidă a fost extrem de echilibrată.** Ambele echipe au început foarte prudent, dar în acelaşi timp au şi greşit mult, în special, în aruncările la coş. Elocvent în acest sens este numărul mic de puncte înscrise: min. 9: 9—9; min. 11: 11—11; min. 15: 15—15. Deci o egalitate perfectă. Totuşi, în finalul primei reprize, baschetbaliştii de la I.C.H.F. se desprind şi reuşesc să se distanţeze la şase puncte. Primele minute ale reprizei secunde aparţin echipei Rapid care joacă bine în apărare şi punctează precis prin Vlădescu şi Stănescu, reuşind să egaleze şi să preia conducerea. În min. 34, scorul este din nou egal: 42—42. Ultimele minute sînt dramatice. În min. 39, Rapid conducea cu 50—46 şi lăsa impresia că va cîştiga. Însă, cîteva greşeli de tehnică comise de rapidişti sînt hotărîtoare, şi astfel I.C.H.F. egalează: 50—50. În ultimele secunde Chiciu înscrie coşul victoriei, printr-o precisă aruncare de la semidistanţă. Corect şi autoritar arbitrajul prestat de dr. D. Chiriac şi D. Crăciun.

A. VASILESCU

FARUL CONSTANŢA — DINAMO BUCUREŞTI 69—82 (33—42). Cu toate că a fost lipsită de aportul pivotului Ivascenco (accidentat), Farul a dat o replică viguroasă echipei campioan/i. Primele 10 minute au fost echilibrate. În continuare, Dinamo îşi impune jocul obţinînd victoria. Au arbitrat bine N. Iliescu şi E. Niculescu. **(G. TAMAŞ-coresp.).**

POLITEHNICA CLUJ — UNIVERSITATEA CLUJ 60—86 (24—37). Derbyul local a revenit universitarilor, care au jucat mai organizat, atît în apărare cît şi în atac. Au condus foarte bine C. Hotya şi G. Dutka. **(M. RADU-coresp.).**

VOINŢA — I.E.F.S. 67—51 (meci disputat sîmbătă).

Meciul **STEAUA — ACADEMIA MILITARĂ se dispută marţi.**

LUPTE

În divizia A, greco-romane

CRIŞUL ORADEA — VULTURII TEXTILA LUGOJ 21,5-19,5

ORADEA, 15 **(prin telefon).** În localitate a avut loc duminică dimineaţa un interesant meci de lupte greco-romane, meci restant din returul campionatului diviziei A: **Crişul — Vulturii textila Lugoj.** Avînd o frumoasă comportare, luptătorii orădeni au repurtat un meritat succes: 21,5—19,5. S-au remarcat **I. Göngösi, H. Szoboszlai** şi **A. Kiss**, iar de la oaspeţi **T. Horvath** şi **V. Mihai.**

A fost aşteptată şi formaţia clubului bucureştean **Dinamo**, dar printr-un telefon s-a comunicat lapidar că nu va participa la meciurile restanţe cu cele două echipe.

V. SERE-coresp.

FOTBAL B

DIN NOU O ETAPĂ A GAZDELOR (DOAR O VICTORIE ÎN DEPLASARE)

Seria I: POLITEHNICA IAŞI, LA PRIMA ÎNFRÎNGERE

METALUL BUC. — POLITEHNICA IAŞI 1—0 (1—0). Derbyul seriei întîi, care a opus primele două echipe ale clasamentului, n-a corespuns aşteptărilor din punct de vedere al calităţii fotbalului practicat. Bucureştenii au cîştigat cu 1—0, prin golul înscris de Iancu (min. 13), dintr-o dubioasă poziţie de ofsaid. În min. 73, Georgescu (Metalul) a ratat o lovitură de 11 m. Arbitrajul lui Em. Vlaiculescu (Ploieşti), bun, cu excepţia deciziei de la gol, unde a dat crezare semnalizării tuşierului M. Moraru. **(Al. C.)**

F.C. GALAŢI — C.S. TÎRGOVIŞTE 3—0 (2—0). Au marcat: Toma (min. 21 — din 11 m), Ionică (min. 24) şi Straţ (min. 75). A arbitrat corect E. Martin — Bucureşti. **(Gh. Arsenie — coresp.).**

C.F.R. PAŞCANI — DUNĂREA GIURGIU 2—0 (1—0). Golurile au fost înscrise de Bruchental (min. 21 din 11 m) şi Panait (min. 89). În min. 70, Mărculescu (C.F.R.) şi Bodom (Dunărea) au fost eliminaţi de pe teren. A arbitrat bine Gh. Ştefănescu — Galaţi **(Gh. Apostol — coresp.).**

CHIMIA RM. VÎLCEA — POLITEHNICA GALAŢI 4—0 (1—0). Au marcat Sutru (min. 37), Gojgaru (min. 67 şi 80) şi Iordache (min. 84). A arbitrat foarte bine Gh. Motorga — Bucureşti. **(P. Giornoiu — coresp.).**

CEAHLĂUL P. NEAMŢ — METALUL PLOPENI 2—1 (1—1). Golurile au fost înscrise de Contardo (min. 12, din 11 m) şi Mihalache (min. 54), respectiv Alexe (min. 24). A condus bine M. Rotaru — Iaşi **(C. Nemţeanu — coresp.).**

GLORIA BUZĂU — ŞTIINŢA BACĂU 4—1 (3—1), prin golurile marcate de Dobre (min. 1 şi 24), şi Cramer (min. 18 şi 65), respectiv Ciocoiu (min. 34). A condus bine V. Murgăşan — Buc. **(V. Gaşpar — coresp.).**

DELTA TULCEA — PROGRESUL BUC. 2—0 (1—0). Autorii golurilor: Girip (min. 2) şi Stoichiţoiu (min. 60). A arbitrat foarte bine T. Trofin — Galaţi **(P. Peană — coresp.).**

S.N. OLTENIŢA — PROGRESUL BRĂILA 1—0 (0—0). Autorul golului Niţu (min. 48, din 11 m). A arbitrat foarte bine Gh. Manole — Constanţa. **(M. Voicu — coresp.).**

1. Politehnica Iaşi	9	7	1	1	16— 6	15
2. Metalul Buc.	9	6	1	2	14— 3	13
3. Delta Tulcea	9	4	4	1	11— 6	12
4. F.C. Galaţi	9	5	1	3	15— 9	11
5. Gloria Buzău	9	4	3	2	11— 9	11
6. Chimia Rm. Vîlcea	9	3	4	2	12— 7	10
7. C.F.R. Paşcani	9	4	1	4	12— 8	9
8. S.N. Olteniţa	9	3	3	3	12—12	9
9. Metalul Plopeni	9	3	2	4	12—12	8
10. Dunărea Giurgiu	9	3	2	4	10—13	8
11. Progresul Brăila	9	3	2	4	9—14	8
12. Progresul Buc.	9	3	2	4	4—11	8
13. Ştiinţa Bacău	9	3	1	5	10—12	7
14. Ceahlăul P. Neamţ	9	2	2	5	5—10	6
15. C.S. Tîrgovişte	9	1	3	5	2—11	5
16. Poli. Galaţi	9	1	2	6	6—18	4

ETAPA VIITOARE (22 octombrie): Progresul Brăila—Ceahlăul P. Neamţ, Gloria Buzău—F.C. Galaţi, Metalul Plopeni—Metalul Bucureşti, Clubul Sportiv Tîrgovişte—C.F.R. Paşcani, Politehnica Galaţi—Delta Tulcea, Politehnica Iaşi—S.N. Olteniţa, Ştiinţa Bacău—Dunărea Giurgiu, Progresul Bucureşti—Chimia Rm. Vîlcea.

Seria a II-a: LIDERUL PIERDE TEREN

F. C. BIHOR — METALUL DROBETA TR. SEVERIN 4—1 (4—0). Au înscris: Agud (min. 8), Schiopu (min. 37 şi 43 — din 11 m), Bedea (min. 40), respectiv Boţa (min. 65 din 11 m). Bun arbitrajul lui V. Cioc — Mediaş. **(V. Sere-coresp.).**

ELECTROPUTERE CRAIOVA — METROM BRAŞOV 0—1 (0—1). Unicul gol a fost înscris de Tittes (min. 22). Satisfăcător arbitrajul lui Gh. Vasilescu I — Buc. **(Şt. Gurgui-coresp).**

METALURGISTUL CUGIR — OLIMPIA ORADEA 4—0 (2—0). Autorii golurilor: Sava (min. 19 şi 34), Dinea (min. 80) şi Racksi (min. 81). A condus foarte bine M. Nicolaescu — Caransebeş. **(M. Vilceanu-coresp.).**

C.F.R. TIMIŞOARA — C.F.R. ARAD 2—1 (1—0). Au marcat: Giulvezan (min. 15) şi Panici (min. 50 din 11 m), respectiv Tatar (min. 48 — autogol). A condus foarte bine Al. Ene — Craiova. **(St. Marton-coresp).**

MINERUL BAIA MARE — CHIMIA FĂGĂRAŞ 1—0 (0—0). Autorul golului Trifu (min. 86 din 11 m). A condus bine I. Cîmpeanu — Cluj. **(T. Tohătan** — coresp.).

C.S.M. SIBIU — MINERUL ANINA 2—0 (2—0). Au marcat: Floare (min. 3) şi Serfözö (min. 11). A arbitrat foarte bine V. Neacşu — Ploieşti. **(I. Ionescu-**coresp.).

CORVINUL HUNEDOARA — POLITEHNICA TIMIŞOARA 2—1 (1—1). Au marcat: Cojocaru şi Munteanu, pentru gazde, respectiv Bojin. A arbitrat bine *Gh. Limona* **(Bucureşti).**

1. Politehnica Tim.	9	6	1	2	16— 7	13
2. F.C. Bihor	9	5	2	2	15— 7	12
3. C.S.M. Sibiu	9	5	1	3	10— 8	11
4. Minerul B. Mare	9	4	2	3	13— 9	10
5. Gloria Bistriţa	8	4	1	3	8— 6	9
6. Metrom Braşov	9	4	1	4	10— 8	9
7. Metalurgistul Cugir	9	4	1	4	7— 7	9
8. Minerul Anina	9	4	1	4	10—11	9
9. Corvinul Hunedoara	9	5	2	2	10— 4	8
10. Chimia Făgăraş	9	4	0	5	12—11	8
11. Metalul Drobeta	9	4	0	5	11—16	8
12. C.F.R. Timişoara	9	3	1	5	5—13	7
13. Electroputere Craiova	9	3	0	6	7—12	6
14. Olimpia S. Mare	8	4	1	3	10— 7	5
15. C.F.R. Arad	9	1	3	5	8—16	5
16. Olimpia Oradea	9	1	3	5	5—15	5

(N.R.: Corvinul Hunedoara şi Olimpia S. Mare sînt penalizate cu cîte 4 puncte)

Meciul Olimpia S. Mare — Gloria Bistriţa se dispută în ziua de 18 octombrie.

ETAPA VIITOARE (22 octombrie): Olimpia Oradea—Gloria Bistriţa, Corvinul Hunedoara—Minerul Baia Mare, Metrom Braşov—F.C. Bihor, Olimpia Satu Mare—Metalurgistul Cugir, Metalul Drobeta Tr. Severin—C.F.R. Timişoara, C.F.R. Arad—Chimia Făgăraş, Politehnica Timişoara—C.S.M. Sibiu, Minerul Anina—Electroputere Craiova.

VOLEI

LA FEMININ — O ETAPĂ A GAZDELOR, LA MASCULIN — A OASPEŢILOR

Etapa a treia a campionatelor naţionale de volei a furnizat partide atractive, fără a se înregistra nici un rezultat surpriză. La masculin, dinamoviştii bucureşteni se arată, pînă acum, într-o formă bună, ceea ce ne dă speranţe pentru viitoarele confruntări internaţionale. Ei sînt talonaţi îndeaproape de **Steaua**, a doua echipă neînvinsă în acest început de campionat. La fete, **Rapid, Medicina, Penicilina** şi **Dinamo**, alcătuiesc cvartetul neînvinselor. În ceea ce priveşte această etapă, vom mai nota doar că, în întrecerea fetelor, cele mai multe victorii au fost obţinute de gazde, în timp ce la băieţi ele au fost realizate de echipele aflate în deplasare.

1. Rapid	3	3	0	9:0	6
2. Medicina	3	3	0	9:1	6
3. Constructorul	3	2	1	7:5	5
4. Ceahlăul	3	2	1	6:5	5
5. Penicilina	2	2	0	6:0	4
6. Dinamo	2	2	0	6:2	4
7. I.E.F.S.	3	1	2	6:8	4
8. „U" Cluj	3	1	2	5:8	4
9. „U" Timişoara	3	1	2	3:7	4
10. „U" Bucureşti	3	0	3	4:9	3
11. Farul	3	0	3	2:9	3
12. C.S.M.	3	0	3	0:9	3

ETAPA VIITOARE (22 octombrie): Dinamo — Rapid, Medicina — „U" Timişoara, „U" Bucureşti — Penicilina, Farul — Constructorul, C.S.M. — I.E.F.S., „U" Cluj — Ceahlăul.

1. Dinamo	4	4	0	12:1	8
2. Viitorul	4	3	1	9:8	7
3. Steaua	3	3	0	9:1	6
4—5. I.E.F.S.	3	2	1	8:5	5
Progresul	3	2	1	8:5	5
6. Rapid	3	2	1	7:5	5
7. „U" Cluj	3	2	1	6:5	5
8. Tractorul	3	1	2	3:8	4
9. Politehnica	3	0	3	4:9	3
10—11. „U" Craiova	3	0	3	3:9	3
Voinţa	3	0	3	3:9	3
12. Electra	3	0	3	2:9	3

ETAPA VIITOARE (22 octombrie): I.E.F.S. — Progresul, Steaua — Electra, Dinamo — Politehnica, Rapid — Tractorul, „U" Cluj — Voinţa, „U" Craiova — Viitorul.

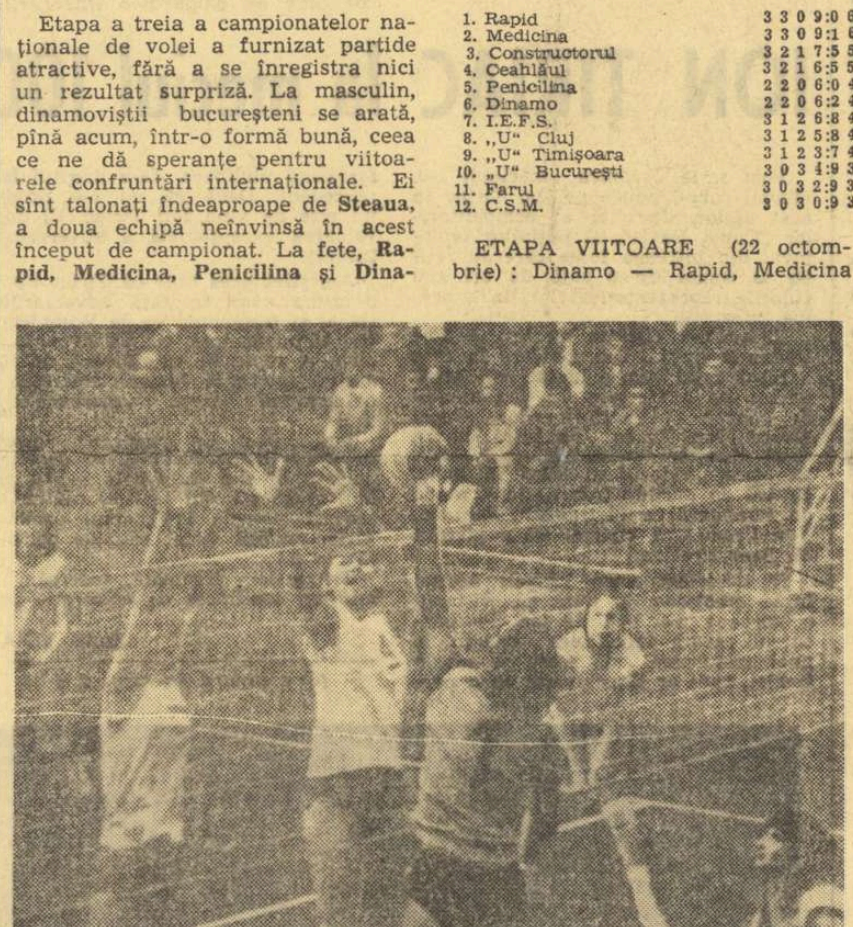

Emilia Cernega (Farul) încearcă să depăşească blocajul echipei I.E.F.S

Foto: V. BAGEAC

FEMININ

I.E.F.S. — FARUL (3—2). Cu o singură jucătoare lucidă şi cu mai multă clarviziune (Emilia Cernega), constănţencele nu au putut învinge, deşi au condus cu 2—0 la seturi. Studentele, după un start slab, şi-au organizat mai bine jocul, reuşind să cîştige o partidă de un nivel mediocru. A arbitrat cu scăpări cuplul **F. Vintilescu — A. Dinicu.**

RAPID — C.S.M. SIBIU (3—0). Cu mai multă experienţă, voleibalistele giuleştene au terminat învingătoare, în urma unui meci echilibrat, mai ales în primele două seturi. S-au remarcat: **C. Băltăreţu** (R), **M. Milea (C.S.M.).** Au arbitrat: **A. Nedelcu şi Em. Iliescu.** (C. Harea — coresp.).

CONSTRUCTORUL — „U" TIMIŞOARA (3—0). Gazdele au cîştigat fără emoţii, în faţa unei echipe care a comis greşeli elementare atît în apărare, cît şi în atac. Cele mai bune: **Elena Teodorescu şi Doina Stoian,** de la învingătoare. Au condus: **V. Voicu şi V. Vrăjescu.** (O. Guţu — coresp.).

CEAHLĂUL — „U" BUCUREŞTI (3—2). Joc echilibrat, de un nivel tehnic modest. Arbitri: **D. Dobrescu** şi **V. Ranghel**, ambii din Ploieşti. (C. Nemţeanu — coresp. judeţean).

„U" CLUJ — MEDICINA (0—3). Echipa clujeană a evoluat foarte slab, facilitînd succesul oaspetelor. Au arbitrat: **O. Drăgan** şi **C. Păduraru** din Timişoara, (I. Pocol — coresp.).

MASCULIN

ELECTRA — I.E.F.S. (0—3). După o oră şi jumătate, victoria a revenit studenţilor care au dominat categoric întreaga partidă. Remarcări: **Păştean, Handrea, Iancu** de la I.E.F.S., respectiv **Popescu.** Arbitri: **I. Petrovici — N. Ionescu.** (Iulian Costiniu).

PROGRESUL — VIITORUL (2—3). Cu un sextet mai omogen, băcăuanii s-au impus la capătul unei partide echilibrate. Au arbitrat **N. Ionescu şi A. Dinicu.**

VOINŢA — RAPID (1—3). Rutina şi-a spus cuvîntul în acest meci, cîştigat pe merit de oaspeţi. Evidenţieri: **Costea, Ştefan** (V), **Mocuţa, Cătălin** (R). Au condus: **N. Luca şi Gh. Borghidă,** din Timişoara. (Şt. Iacob — coresp.

DINAMO — TRACTORUL (3—0). **Bucureştenii s-au impus** în mai puţin de o oră, în faţa unei formaţii care a opus o slabă rezistenţă. (G. Rosner).

POLITEHNICA — STEAUA (0—3). Cu excepţia ultimului set, cînd studenţii au opus o rezistenţă mai dirză, în rest oaspeţii au dominat clar. S-au remarcat **Paraschivescu, Creţu** şi **Rauh** de la învingători, respectiv **Stere.** Au condus: **I. Amărăşteanu** şi **V. Tilcă,** din Craiova. (T. Siriopol — coresp. judeţean).

„U" CLUJ — „U" CRAIOVA (3—1). După un prim set pierdut, clujenii îşi impun superioritatea în următorul, dovedind prin jocul prestat că victoria din etapa precedentă nu a fost întîmplătoare. Au arbitrat: C. Păduraru, din Timişoara, şi **D. Rădulescu,** din Bucureşti.

REZULTATE TEHNICE

FEMININ: Rapid — C.S.M. Sibiu 3—0 (12, 10, 5), I.E.F.S. — Farul Constanţa 3—2 (—14, —13, 12, 11, 10), Constructorul — Universitatea Timişoara 3—0 (13, 4, 7), Ceahlăul P. Neamţ — Universitatea Bucureşti 3—2 (8, —6, 7, —9, 13), „U" Cluj — Medicina Bucureşti 0—3 (—10, —5, —12), Penicilina Iaşi — Dinamo (amînat pe 23 noiembrie).

MASCULIN: Electra — I.E.F.S. 0—3 (—7, —4, —15), Progresul — Viitorul Bacău 2—3 (4, —9, 9, —6, —8), Voinţa Arad — Rapid 1—3 (—12, —5, 12, —6), Dinamo — Tractorul Braşov 3—0 (2, 5, 8), Politehnica Galaţi — Steaua 0—3 (—7 —8, —12), „U" Cluj — „U" Craiova 3—1 (—13, 10, 4, 9).

BOX

Interviu cu antrenorul emerit MARCU SPACOV

PUGILIŞTII ROMÂNI AU EVOLUAT EXCELENT LA OSTRAVA

Zilele trecute, la Ostrava (Cehoslovacia), s-au încheiat întrecerile din cadrul „Turneului Prohaska" la care au participat şi opt boxeri români. La înapoierea din Cehoslovacia i-am solicitat antrenorului **Marcu Spakov,** care a condus echipa noastră, cîteva amănunte în legătură cu această competiţie.

— Ce ne puteţi spune despre întrecerile de la Ostrava ?

— La acest turneu au luat startul 81 de pugilişti din nouă ţări: **Bulgaria** (7), **Franţa** (4), **R.D.G.** (8), **Italia** (4), **Polonia** (10), **România** (8), **Ungaria** (8), **Uniunea Sovietică** (11) şi **Cehoslovacia** (21). Deşi la competiţie au participat şi boxeri care au concurat la turneul olimpic, nu putem spune că au existat pe listele de concurs nume cu rezonanţă în sportul cu mănuşi din Europa. Cu toate că mulţi dintre participanţi au fost tineri, ei sînt totuşi boxeri redutabili în care federaţiile lor îşi pun mari speranţe. Este suficient să amintim nume ca **Gluck, Hardmath, Cismadia** (Ungaria), **Zornow,** (R.D.G.), **Kalmikov** (U.R.S.S.), **Ruskov** (Bulgaria), sau **Rodriguez** (Franţa) pentru a avea o imagine asupra nivelului competiţiei. Cea mai mare dificultate a întrecerilor a fost sistemul de disputare a turneului. Meciurile s-au disputat joi, vineri, sîmbătă, avînd finala duminică dimineaţa. Aşa încît, cei patru boxeri români care s-au calificat în finale au fost nevoiţi să facă faţă unor eforturi deosebite, timpul de refacere (de sîmbătă seara pînă duminică dimineaţa) fiind — evident — insuficient.

— Cum au făcut faţă boxerii români unor asemenea eforturi ?

— Cei mai mulţi dintre ei s-au comportat excelent. **Ştefan Băiatu** a obţinut locul I în urma celor două victorii: b.p. Kozlowski (Polonia), b.p. Barry (Cehoslovacia); **Gheorghe Ciochină** s-a clasat de asemenea pe primul loc la semiuşoară, cîştigînd trei meciuri consecutiv: b.p. Kovacs (Cehoslovacia), b.ab. 2 Russi (Italia), b.p. Oszetkowski (Polonia). Cele mai bune evoluţii le-a avut însă **Gheorghe Puşcaş,** cîştigătorul turneului la categoria uşoară. El **a** realizat partide spectaculoase în cele trei dispute pe care le-a cîştigat de o manieră categorică: b.p. Seibert (R.D.G.), b.p. Hardmath (Ungaria), b.p. Dubias (Polonia).

În ciuda faptului că n-a ajuns în finală, **Aurel Dumitrescu** a boxat bine la Ostrava. El l-a învins la puncte pe bulgarul Kostov şi a fost declarat învins în faţa lui Zornow (R.D.G.), într-o partidă pe care o cîştigase. Greul **Dumitru Zelinca** a obţinut două victorii (b.p. Zagorov — Bulgaria şi Cemerys — Cehoslovacia) şi în finală, spărgîndu-şi arcada a trebuit să-l abandonez, în faţa cehoslovacului Motil. Mai slab au evoluat Horst Stump şi Marian Peia (care slăbeşte prea mult pentru categoria cocoş). Deşi am participat numai cu 8 boxeri, delegaţia noastră s-a clasat pe primul loc.

Mihai TRANCA

ÎN ULTIMA ETAPĂ — CRIŞUL — I. E. F. S. 9-6

POLO

Sîmbătă şi duminică s-a disputat o nouă etapă în campionatul divizionar A de polo încheiată cu rezultate scontate: **Politehnica Cluj — Olimpia Oradea** 11—4 (4—0, 3—1, 3—2, 1—1). Victorie obţinută de gazde în primele două reprize. În rest o partidă echilibrată. **Dinamo Bucureşti — Vagonul Arad** 21—4 (5—0, 5—1, 3—2, 8—1). Rezultat ce ne scuteşte de orice comentariu. **Voinţa Cluj — Dinamo Bucureşti** [illegible]—13 (2—5, 0—2, 1—1, 3—5). Ri[illegible]tă puternică din partea celei de [illegible] clasate în clasament. Totuşi [illegible]oviştii au cîştigat cu uşurinţă. [illegible]nica Cluj — Rapid Bucureşti [illegible]—3, 0—1, 1—4, 0—3). Echi[illegible]eşteană a făcut un galop [illegible] în compania studenţilor [illegible] nu s-au văzut deloc [illegible]idă. **Crişul Oradea — Progresul Bucureşti** 6—7 (2—3, 1—0, 1—1, 2—3). Deşi au terminat învinse, gazdele au evoluat satisfăcător. Orădenii au greşit în special în fazele de finalizare. Ei au avut şi un mare număr de eliminări: 8. **Progresul Bucureşti — I.E.F.S.** 3—5 (1—3, 1—1, 0—0, 1—1). Superioritate a studenţilor, în special în prima parte a întîlnirii, cînd au reuşit să-şi asigure şi avantajul necesar victoriei. Surpriza etapei **a** fost consemnată în întîlnirea dintre **Crişul Oradea şi I.E.F.S.** Scor: 9—6 (1—1, 2—1, 3—2, 3—2) ! Victorie meritată obţinută de gazde după un început ce nu ne permitea să prevedem finalul. În minutul 22 al întîlnirii scorul era de 7—4 pentru orădeni dar, după o revenire a studenţilor, tabela de marcaj arată, trei minute mai tîrziu, scorul de 7—6. A urmat un final dominat de poloiştii de la Crişul. Corespondenţi: **I. Boitaş, I. M. Poçol.**

SCRIMĂ

VIITORUL ŞI POLITEHNICA TIMIŞOARA REVELAŢIILE ETAPEI A III-a

Steaua a confirmat, pînă la capăt, previziunile şi a terminat etapa a treia a campionatului divizionar de scrimă cu o colecţie completă de victorii. Frămîntările în clasamente s-au produs numai sub nivelul liderului, de obicei în partea inferioară, acolo unde se dă lupta pentru rămînerea în prima divizie.

La floretă feminin s-a înregistrat, în această etapă, o schimbare de locuri chiar la periferia clasamentului. Tînăra formaţie Viitorul Bucureşti a cîştigat experienţă, s-a maturizat şi, în urma succeselor obţinute la Braşov, a avansat cu un loc, în timp ce Olimpia Satu Mare — în evident regres — a coborît în zona de griji a retrogradării. Olimpia Satu Mare a pierdut teren şi în întrecerea floretiştilor deoarece I.E.F.S. (cu aportul substanţial al lui Petruş şi Alexiu) a obţinut trei victorii, iar Politehnica Timişoara — o frumoasă revelaţie — a realizat două victorii şi un meci egal. Sătmărenii ocupă, după această etapă, locul 5 în urma timişorenilor şi a I.E.F.S.-ului.

La spadă, Electroputere Craiova s-a resimţit de pe urma absenţei lui Duţu deşi tinerii promovaţi în prima garnitură (I. Dima şi M. Rotaru) au dovedit certe calităţi. Craiovenii au fost, aşadar, depăşiţi în clasament de Medicina Tg. Mureş. Numai clasamentul sabrerilor nu a cunoscut, după această etapă, nici o modificare, şansele hîrtiei fiind confirmate în toate meciurile disputate.

REZULTATE TEHNICE. **Floretă feminin:** Steaua — Universitatea Buc. 12—4; Viitorul — Progresul 11—5; I.E.F.S. — Universitatea Buc. 10—6; Universitatea Buc. — Progresul 10—6; I.E.F.S. — Olimpia 8—8 (44—48); Viitorul — I.E.F.S. 9—7; Steaua — Progresul 12—4; Viitorul — Olimpia 9—7. **Floretă masculin:** Steaua — Progresul 12—4; Universitatea Buc. — Progresul 8—8 (57—57); Steaua — Olimpia 16—0 (forfait); I.E.F.S. — Progresul 13—3; Politehnica Tim. — Olimpia 13—3; I.E.F.S. — Politehnica Tim. 9—7; Steaua — Universitatea Buc. 12—4. **Spadă:** Medicina Tg. M. — Electroputere 13—3; Steaua — Universitatea Buc. 10—5; C.S.M. Cluj — Olimpia 14—2; Universitatea — Electroputere 8—8 (58—62); Steaua — Medicina Tg. M. 9—7; C.S.M. Cluj — Universitatea Buc. 10—6; Medicina Tg. M. — Olimpia 14—2; C.S.M. Cluj — Universitatea Buc. 10—6; Steaua — Electroputere 10—6. **Sabie:** Politehnica Iaşi — Olimpia 10—6; Steaua — C.S.M. Cluj 11—5; Tractorul — Universitatea Buc. 8—8 (64—66); Tractorul — C.S.M. Cluj 9—7; Politehnica Iaşi — C.S.M. Cluj 9—7; Steaua — Politehnica Iaşi 9—7; Universitatea Buc. — Olimpia 10—6.

Sebastian BONIFACIU

HIPISM

AŞTEPTAM MAI MULT DE LA SPECTACOLUL HIPIC DE IERI

Confruntarea lui Seceriş cu alte elemente de vîrf din ierarhia trăpaşilor noştri — Gînd, Senzaţia, Cuc, — a însemnat în fond — chiar în absenţa celorlalţi şefi de generaţii, ca Struna şi Raţiunea — un veritabil campionat al actualei stagiuni de pe hipodromul ploieştean. Cu toate că alergarea s-a desfăşurat pe o vreme favorabilă, aceasta nu s-a completat cu bucuria înregistrării unor noi recorduri. Handicaparea concurenţilor n-a fost judicioasă. Seceriş, Gînd şi mai ales Senzaţia suportau handicapuri excesive. Nu intuim ceea ce au înţeles handicapeurii, alcătuind o atare cursă. Cert este că, ea, n-a folosit nici unui scop !... Fireşte un cal de curse nu este un ogar pus să fugă nebuneşte după un iepure electric. În rest menţionăm că Niculae Ion s-a „auto-descalificat" conducînd-o într-o alură excesivă pe Cristina; că Sonda a recoltat primul succes din actuala stagiune şi că Datina a înregistrat o nouă victorie datorată exclusiv confruntării concurenţilor din parcurs.

Rezultate tehnice: **cursa I** Datina (S. Onache), 32,4, Garofiţa, simplu 3, ordinea 22, **cursa a II-a** Kilowat (G. Solcan), 29,8, Begonia, Ris, simplu 2, event 29, ordinea 46, ordinea triplă 113, cursa a III-a Sonda (N. Boitan), Gorun, Sanda, simplu 2, event 14, ordinea 18, ordinea triplă 572, cursa a IV-a Veranda (D. Toduţă), 33, Discret, simplu 7, event 94, ordinea 28, cursa a V-a Tesalia (Tr. Marinescu), 30,6, Formula, Odiseu, simplu 36, event 154, ordinea 52, ordinea triplă 572, cursa a VI-a Rapsod (G. Avram), 29, Huluba, simplu 23, event 108, ordinea 79, cursa a VII-a Ricuţa (N. Ion), 31,2, Jargon, Minunea, simplu 30, event 1191, ordinea: închisă, ordinea triplă 1230, cursa a VIII-a Figura (M. Ştefănescu), 45, Susan, simplu 3, event 169, ordinea 12.

Pariul austriac ridicat la suma de lei 15 681 s-a închis.

Niddy DUMITRESCU

PRONOSPORT

AŞA ARATĂ O VARIANTĂ CU 13 REZULTATE EXACTE LA CONCURSUL PRONOSPORT NR. 42, ETAPA DIN 15 OCTOMBRIE

I. Dinamo — Steagul roşu	1	1
II. ASA Tg. M. — FC Argeş	1	1
III. S.C. Bacău — Steaua	x	x,2
IV. Rapid — Petrolul	1	1
V. Jiul — C.F.R. Cluj	1	1
VI. Farul — Univ. Craiova	1	1
VII. „U" Cluj — Sportul st.	1	1
VIII. U.T. Arad — CSM Reşiţa	1	1
IX. Bologna — Roma	2	x,2
X. Lazio — Juventus	x	x,2
XI. Sampdoria — Inter	2	x,2
XII. Verona — Fiorentina	2	x,2
XIII. Cagliari — Palermo	1	1

Fond de premii 662.245 lei, plus 250.000 lei din fond special.

Plata premiilor va începe în Capitală de la 24 octombrie pînă la 29 noiembrie. În ţară de la 27 octombrie pînă la 29 noiembrie 1972 inclusiv.

Coloana I, pronosticul obişnuit, iar a II-a cel suplimentar.

PROGRES PRIN CERCETARE SANDVIK
SANDVIK
Vă invita
Tîrgul Internaţional din Bucureşti, 15—24 Octombrie 1972.
Pavilionul A, galeria III, nr. 3031.
Articole de sport.
Ţevi, bandă, sîrmă, electrozi de oţel inoxidabil şi refractar.
Coromant-metal dur şi scule aşchietoare.
Scule pentru prelucrarea lemnului.
Instalaţii transportoare cu benzi de oţel inox.

fotbal

O ETAPĂ CU 20 DE GOLURI (DOAR 4 ALE ÎNVINȘILOR...)

JIUL 2 (1)
C.F.R. CLUJ 0 (0)

ROZNAI ÎȘI CONFIRMĂ EFICACITATEA

Stadion „Jiul"; timp frumos dar cam rece; teren desfundat; spectatori aproximativ 8.000. A marcat ROZNAI (min. 5 și 62). Raport de cornere: 5—5. Raportul șuturilor la poartă: 10—8 (pe spațiul porții: 3-2).
JIUL: Ion Gabriel — Georgescu, TONCA, STOCKER, Naidin — NAGHI, Libardi — Stan, ROZNAI, Stoian, MULȚESCU.
C.F.R. CLUJ: Gadja — LUPU, DRAGOMIR, Szőke, Roman — M. Bretan, Cojocaru (min. 69 Penzeș) — S. Bretan, ADAM, Tegean, Petrescu (min. 57 Vișan).
A arbitrat: AL. PÎRVU ★★★★★, ajutat la linie de A. Văduvescu și Gh. Olteanu (toți din București).
Trofeul Petschovschi: 9.
La tineret-rezerve: Jiul — C.F.R. Cluj 2—1 (2—0). Meciul s-a jucat la Aninoasa.

PETROȘANI, 15 (prin telefon, de la trimisul nostru).

Perspectiva ca „Jiul" să devină lider al clasamentului a devenit realitate. Echipa din Petroșani și-a valorificat — cum era de prevăzut — șansele de victorie în partida cu feroviarii clujeni și, beneficiind totodată de conjunctura favorabilă creată de rezultatele de la București și Bacău, s-a instalat în frunte pentru cel puțin o săptămînă.

Miile de spectatori din Valea Jiului, au trăit cu intensitate desfășurarea partidei și în final și-a ovaționat echipa favorită în postura de lider.

Din păcate, elevii antrenorului Coidum nu au putut recompensa publicul care i-a susținut atît de cald și cu un joc de ridicată factură tehnică, așa cum le stă în posibilități. Principalul obstacol l-a constituit — în acest sens — starea terenului, devenit aproape impracticabil în urma ploilor căzute în ultima perioadă. Ambele echipe s-au chinuit realmente să joace pe un asemenea teren. Cei care s-au adaptat mai bine situației au fost, totuși, echipierii Jiului și acest lucru s-a întîmplat în deosebi în repriza secundă, cînd au dominat mai mult și mai clar, fiind mai periculoși în acțiunile la poarta oaspeților.

În prima repriză, jocul a fost ceva mai echilibrat, deși gazdele au reușit să ia conducerea încă din min. 5, prin Roznai care, excelent deschis de către Stocker, a preluat mingea, l-a driblat pe portarul Gadja, ieșit în întîmpinare, și a înscris nestingherit. A fost, de fapt, una din puținele acțiuni clare, reușite, din această primă parte a meciului, pentru că în rest, am asistat mai mult la un joc de uzură, cu dueluri aprige pentru cîștigarea balonului, dueluri ce nu de puține ori s-au soldat cu faulturi, unele destul de grosolane, de altfel, în această perioadă arbitrul Pîrvu a și dat două avertismente, lui Dragomir (C.F.R.) și lui Naghi (Jiul).

După pauză, spiritele au devenit mai calme, s-a jucat mai curat. Feroviarii clujeni au mai scăzut din vitalitate și dîrzenia demonstrate pînă atunci, i-a mai lăsat întrucîtva și condiția fizică, astfel că replica lor a devenit mai puțin consistentă. De cealaltă parte, gazdele, desfășind mai frecvent jocul pe aripi, fiindcă terenul era în aceste zone ceva mai bun, au sporit presiunea la poarta adversă. Scorul a fost majorat în min. 62 în urma unei lovituri libere indirecte executată de Stocker; mingea a lovit zidul clujenilor și a ricoșat din el, oprindu-se în noroi în mijlocul careului, iar Roznai, atent, a țișnit și a înscris. Gazdele au mai avut și alte situații favorabile în această ultimă parte a meciului însă nu au reușit să le fructifice. Jiul a cules astfel o nouă și meritată victorie.

Constantin FIRĂNESCU

S. C. BACĂU 2 (1)
STEAUA 2 (0)

DRAW-UL LUI NĂSTASE

BACĂU, 15 (prin telefon, de la trimisul nostru).

Jucătorii Sport Clubului n-au uitat că Steaua a mai învins recent la Bacău și și-au luat unele măsuri de precauție. Avertizați de eficacitatea lui Năstase, acesta a fost marcat destul de strict de Velicu și Catargiu; Hrițcu și Vătafu au „patrulat" continuu prin fața apărătorilor, pentru a contracara acțiunile lui Iordănescu, Pantea, Aelenei.

Stadion „23 August"; teren moale, alunecos; timp frumos; spectatori aproximativ 13 000. Au marcat: RUGIUBEI (min. 26), S. AVRAM (min. 60), respectiv NĂSTASE (min. 63 și 76). Raport de cornere: 10—3. Raportul șuturilor la poartă: 14—9 (pe spațiul porții: 8—5).
S.C. BACĂU: Ghiță — Margasoiu (min. 74 Mioc), CATARGIU, Velicu, COMĂNESCU — VĂTAFU, Hrițcu — PANĂ, DEMBROVSCHI, Rugiubei, S. Avram (min. 60 Băluță).
STEAUA: Coman — Sătmăreanu, Cîugarin, NEGREA, Hălmăgeanu — Vigu, Ștefănescu — PANTEA, IORDĂNESCU, NĂSTASE, Aelenei (min. 46 Tătaru).
A arbitrat VASILE LIGA (Galați) ★★★★★, ajutat la linie de A. Pilosian (Constanța) și C. Prusac (Botoșani).
Trofeul Petschovschi: 10.
La tineret-rezerve: S.C. Bacău — Steaua 3—2 (2—1).

Dar, cu toate că apărarea gazdelor a jucat foarte bine, pînă în ultimile 20 de minute ale partidei, atacanții bucureșteni, în vervă deosebită de joc, au reușit cîteva combinații frumoase chiar de la începutul partidei. Ofensiva băcăuanilor, destul de palidă în primul sfert de oră, se declanșează, apoi, cu virulență și eficacitate și în min. 22, balonul șutat de Pană este scăpat de Coman, ajunge la Dembrovschi care, neatent, nu poate fructifica. Iar fazele — critice la poarta lui Coman din min. 23, 24 și 25, anunță primul gol al meciului: **ajuns în apropierea careului de 16 m, Dembrovschi, cel mai bun jucător al băcăuanilor, îl deschide cu o centrare-șut, pe jos, care este reluată, în plasă, imparabil, de RUGIUBEI.** Trasă, parcă, la indigo faza se repetă cu același jucători și în min. 29. De data aceasta însă Rugiubei este mai puțin decis, iar Coman ceva mai atent.

Replica Stelei este viguroasă și se concretizează printr-un șut splendid al lui Năstase care a trimis mingea în bară (min. 44). Putea fi 1—1. A rămas însă 1—0, dar această ratare a înaintașului bucureștean avea să anunțe frumoasele lui reușite din repriza secundă. Nu, însă, mai înainte ca Sport Club să marcheze al doilea gol (min. 60), cînd, **la o centrare a lui Margasoiu, mingea este lovită cu capul de Dembrovschi, apoi de Rugiubei, tot cu capul, ajunge la S. AVRAM care înscrie de la 7—8 metri pe lîngă Coman.** Din acest moment, pînă la sfîrșitul jocului Steaua va conduce ostilitățile. **NĂSTASE, calm și precis, înscrie, în min. 63, în stil de mare jucător, cu boltă, peste Ghiță, ieșit neinspirat din poartă.** Apoi, după ce Iordănescu ratează incredibil (min. 75 de la 2—3 m), **aduce egalarea pe tabela de marcaj (min. 76) după un dribling spectaculos (victime: Velicu și Catargiu).**

Laurențiu DUMITRESCU

În meci amical

OLIMPIA SATU MARE — HONVED BUDAPESTA 0-3 (0-1)

Duminică a evoluat la Satu Mare cunoscuta formație maghiară Honved Budapesta. După cele 90 de minute de joc echipa sătmăreană a părăsit terenul învinsă, cu toate că a dominat majoritatea timpului (raport de cornere 10—2) și a avut numeroase ocazii de gol, printre care și două bare. Cele trei goluri ale oaspeților au fost marcate de către Pinter (min. 32, 54 și 87).

ST. VIDA — coresp.

DINAMO 1 (1)
STEAGUL ROȘU 0 (0)

DOAR UN GOL, DINTR-O PLOAIE DE OCAZII

Stadionul Dinamo; timp răcoros; teren moale; spectatori circa 18 000. A marcat: DUMITRESCU (min. 43). Raport de cornere: 6—3. Raportul șuturilor la poartă 21—4 (pe spațiul porții 9—0).
DINAMO: Eftimescu — P. Nicolae, DOBRĂU, Stoenescu, Deleanu — Dinu, R. Nunweiller — Lucescu, D. POPESCU (min. 35 MOLDOVAN), Dumitrache, Dumitrescu.
STEAGUL ROȘU: ADAMACHE — Ivăncescu, Jenei, Pescaru, Anghelini — Ghergheli, CADAR — Zotincă, Florescu, Șerbănoiu, Györfi.
A arbitrat VASILE TOPAN ★★★, ajutat la linie de L. Țîfrea și A. Pop (toți din Cluj).
Trofeul Petschovschi: 8.
La tineret-rezerve: 2—1 (1—0).

Așa cum a început partida, se părea că Dinamo va obține o victorie lejeră și — mai ales — la scor confortabil, bucureștenii stăpîneau terenul, atacau în valuri, Doru Popescu reușea străpungeri în forță, iar Dumitrache „croșeta", pe stînga sau pe dreapta, ca în memorabila sa fază din meciul cu Anglia, de la Guadalajara. Brașovenii, fideli „tacticii-emblemă" pe care se pare că au adoptat-o în acest campionat (0—0 în deplasare) n-au făcut, în tot timpul primei reprize, aproape nimic altceva decît să se apere, să încerce să rupă, prin faulturi, cursivitatea atacurilor adverse sau să tergiverseze jocul, prin mingi aruncate afară. Prea puțin pentru un lider, oricît am admite că într-un meci de campionat stau pe primul plan interesele de clasament!..

Dar timpul trecea și golul întîrzia să cadă. Bucureștenii, nervoși, atacau susținut dar confuz; oaspeții — făcînd baraje succesive în fața porții lui Adamache — se opuneau creării fazelor de gol cu adevărat clare, așa încît se contura un antract cu cortina lăsată peste un scor alb. A venit însă minutul 43, cînd un balon șutat de Lucescu din apropiere a ricoșat la Dumitrescu și acesta a plasat mingea, cu capul jos, în dreapta lui Adamache, pentru ca logica jocului să fie satisfăcută.

Dinamo — care, în ciuda dominării sale categorice jucase în prima parte destul de modest ca ansamblu, păcătuind mai ales prin scăderea ritmului tocmai în fazele de finalizare — își mai aerisește jocul după reluare. Contribuie, între altele, aportul lui Moldovan care „prelucrează" mai bine mingile în atac și care astfel compensează forma slabă a lui Nunweiller. În plus, Dinu joacă acum și mai mult ofensiv, un „cap" al său (min. 55) și un șut greu apărat de Adamache (min. 60), anunțînd suita de ocazii ale gazdelor de a majora scorul: min. 62, șut al lui Lucescu, apărat magistral de Adamache; min. 63, dublă ocazie Nunweiller și Lucescu; min. 67, intervenție în extremis a lui Pescaru, orin voleu de pe linia porții; min. 70, eroare Lucescu. Pe acest fond al meciului, a intervenit eliminarea din joc a lui Dinu (min. 75) pentru insultarea arbitrului și apoi, la numai două minute, aceeași sancțiune aplicată lui Pescaru, pentru că l-a lovit cu pumnul pe Dumitrache, după ce acesta îl faultase. Și acum, în 10 la 10, Steagul roșu începe să facă ceea ce ar fi trebuit, poate, să întreprindă de la început: atacă! În min. 81, debutantul Eftimescu are primii săi fiori reci divizionari A, urmează o nouă ratare la cealaltă poartă (Dumitrescu reia de la 6 m peste bară), pentru ca în min. 85 Jenei, venit în atac, să șuteze periculos dar puțin mai sus decît era necesar pentru egalare. O egalare care însă ar fi fost în neconcordanță cu raportul de forțe de pe teren, pentru că Dinamo, cu toată evoluția sa fără strălucire, a avut mult mai multe realizări de joc, mai ales în repriza secundă. Brașovenii, pe care în acest sezon i-am văzut de două ori la București și o dată la Ploiești, continuă să joace prea „economic" (ca să nu spunem altfel) în deplasare. Și e păcat, pentru că echipa are potențe superioare celor pe care, pînă acum, s-a arătat dispusă a le etala pe teren străin.

În legătură cu arbitrajul, trebuie să-i reproșăm lui V. Topan indulgența inițială față de duritățile brașovenilor, care în prima repriză au jucat „la intimidare". Unul dintre cei care trebuiau cel puțin avertizați a fost Anghelini, căruia — de altfel — Doru Popescu i-a și căzut victimă. În plus, am avut senzația că eliminarea lui Pescaru a fost acordată pripit, cu caracter oarecum compensatoriu pentru cea a lui Dinu. Au mai fost însă și inexactități tehnice în arbitrajul clujeanului...

Radu URZICEANU

Fundașul brașovean Anghelini *stopează atacul lui* Doru Popesco

Foto: N. DRAGOȘ

CADRILUL...

La umbra „Cupei Davis", campionatul și-a continuat atacurile. Ieri, în tribunele arenei Progresul, în timp ce Ilie Năstase și Tom Gorman jucau ultima partidă a finalei, arbitrul de scaun a făcut apel la liniște, cerînd oprirea tranzistoarelor. „Fotbaliștii" s-au conformat, cu o oarecare greutate, renunțînd la transmisia radiofonică. Dar, fotbalul a continuat să sustragă gîndurile și privirile.

După etapa de ieri, e greu să optezi pentru punctul de atracție al zilei. La fel de stupefiante sînt titlul de lider al Jiului, totalul de... trei goluri al atacului feroviar și, în special, faptul că echipa cea mai eficace a acestui prim sfert de campionat (A. S. Armata) se află pe locul... 13.

În ordinea firească a lucrurilor aflăm, paradoxal, ofensiva celor doi veritabili centri înaintași ai diviziei, Năstase și Roznai, care au marcat cîte două goluri, declanșînd o adevărată luptă de succesiune la tronul vîrfului de atac, vacant de atîta vreme...

Cele șapte goluri ale golgeterului Năstase sînt o adevărată performanță pentru un campionat care, nu mai departe decît acum un an, a retras dreptul la titlul de golgeter pentru insuficiența golurilor.

Dar, atît Năstase cît și Roznai deschid o problemă.

Năstase a trebuit să aștepte o conjunctură specială, legată de forma slabă a lui Iordănescu, pentru a reuși să joace în singurul post care i se potrivește: cel de vîrf de atac. Pe de altă parte, Roznai a profitat și el de un transfer fericit, pentru a ieși la lumină. Ambele reușite, fiind rodul unor conjuncturi, fac apel, indirect, la mai multă vigoare și prospețime în căutarea soluțiilor capabile să dinamizeze fotbalul nostru.

Campionatul își continuă, deci, cursa. Mulți sînt de părere că acest cadril al clasamentului, în care aproape toate echipele fac schimb de locuri de la o etapă la alta, ca într-un veritabil joc de bursă, echivalează cu un moment de eclipsă. În ceea ce îl privește pe cronicar, fie-i îngăduită părerea că acest cadril nu poate fi, singur, un punct de reper. Poziția Reșiței și a Sportului studențesc pledează mai curînd în favoarea ideii că actualul campionat păstrează tiparele celui vechi, poate cu o singură excepție, Jiul, care reprezintă, după cît se pare, mai mult decît un dansator ajuns în prim plan prin grația cadrilului.

Ce ne rezervă viitorul?

Deocamdată, singurele criterii de apreciere, cît de cît obiective, sînt tot examenul internațional. Apropiatul meci cu Albania poate să decidă în disputa jucători-cronicari pe tema calității reale a campionatului nostru. În aceeași situație se află și meciurile Argeșului și Rapidului. Ieri, la Tg. Mureș, Argeșul a reușit, se pare, să demonstreze că e o echipă ambițioasă, chiar dacă strălucitorul dirijor Dobrin din jocul cu Akademik, n-a mai fost în cea mai bună formă.

Cum rămîne însă cu cele (numai) trei goluri ale Rapidului?

I. CH.

RAPID 1 (0)
PETROLUL 0 (0)

DACĂ N-AR FI FOST ACEA MINGE TRIMISĂ ACASĂ...

Cît de dure și de nemiloase sînt legile nescrise ale fotbalului! Joci bine, domini adversarul pe toate planurile (tehnic, tactic, angajament) și apare o mică inexactitate fatală, care întoarce totul pe dos. Așa a pățit Petrolul duminică, pe stadionul „23 August", în fața Rapidului. Acea fază din — care părea inofensivă — min. 82, ce a adus Rapidului prima victorie în acest campionat, nu va putea fi uitată multă vreme de curajoșii elevi antrenați de Ilie Oană: *Mihai Ionescu degajează cu mîna la Tudorie și acesta încearcă să retrimită balonul... acasă; șiretul Neagu sprintează după mingea prea ușor lovită; Mihai Ionescu iese la marginea careului, o șuteză pentru a o degaja, dar buclucașa minge ricoșează din pieptul lui Neagu în careu, rapidistul urmărește și înscrie nestingherit!*

Orice altă alternativă ar fi ales Tudorie (omul care a cîștigat toate duelurile cu Neagu) sîntem siguri că nimic nu s-ar fi întîmplat la poarta oaspeților. Iată, deci, cum se scrie istoria unei partide, care a purtat amprenta unei îndîrjite lupte (poate prea îndîrjite pe alocuri) din care am reținut și multe faze de fotbal spectaculoase realizate cu precădere de tînăra și viguroasa formație ploieșteană. Cu o linie de mijloc foarte laborioasă și lucidă (Dincuță—Cozarec—Angelescu), *petroliștii au impresionat printr-un joc simplu, direct pe poartă, din care au realizat cîteva faze clare de gol*, ratate de puțin sau rezolvate „în extremis", de cei mai buni oameni ai feroviarilor: Boc și Grigoraș.

Stadion „23 August"; teren greu, alunecos; timp înnorat, friguros; spectatori, aproximativ 5000; a marcat: NEAGU (min. 82); raportul șuturilor la poartă 12—16 (pe spațiul porții: 5—4); raportul de cornere: 3—3.
RAPID: Răducanu — Pop, BOC, GRIGORAȘ, Ștefan — Savu (min. 46 Naom), Angelescu — Năsturescu, M. Stelian, Neagu, Dumitriu III (min. 46 Petreanu).
PETROLUL: M. Ionescu — N. Ionescu, TUDORIE, CIUPITU, Gruber — Dincuță, ANGELESCU — DORU NICOLAE (min. 85 Cringașu), COZAREC, OPRIȘAN, Moldovan (min. 31 C. Ionescu).
A arbitrat N. RAINEA (Bîrlad), ★★★★★, ajutat la tușe de I. Anghelin (P. Neamț) și Toma Ilie (Bacău).
Trofeul Petschovschi: 9.
La tineret-rezerve: 0—2 (0—1).

Giuleștenii marcați vizibil de „traumatismul psihic" contractat în acest sezon, au jucat în nota obișnuită: au muncit enorm în teren, haotic, însă, fără o idee clară în atac. Echipa acuză, mai departe lipsa unui bloc funcțional la mijlocul terenului, lipsă care se coroborează cu totala neinspirație a înaintașilor în fazele decisive. Acest din urmă aspect l-a determinat pe Boc să meargă mereu în linia întîia pentru a încerca el deschiderea scorului. S-ar putea ca această victorie, neașteptată după desfășurarea jocului, să readucă liniștea mult dorită în sînul formației, mai ales că peste 10 zile vine acel joc greu cu Rapid Viena, în deplasare, din turul II al „Cupei cupelor".

Autoritar, arbitrajul lui N. Rainea, El a arătat patru cartonașe galbene (*Oprișan, Neagu, Angelescu*, de la Petrolul, și *Naom*) pentru faulturi și vociferări.

Stelian TRANDAFIRESCU

FARUL 1 (0)
UNIV. CRAIOVA 0 (0)

DOMINARE ACCENTUATĂ, DAR VICTORIE MINIMĂ

Stadion „1 Mai", teren alunecos, desfundat; timp înorat, ploaie rece; spectatori aproximativ 8.000. A marcat: OLOGU (min. 66). Raport de cornere: 17—2; raportul șuturilor la poartă: 18—2 (pe spațiul porții: 12—0).
FARUL: Pilcă — STOICA, ANTONESCU, Bălosu, Nistor — Ion Constantinescu, MIHU — Tănase, TUFAN, Caraman (min. 68 Rădulescu), OLOGU.
UNIVERSITATEA CRAIOVA: OPREA — Niculescu, BĂDIN, SAMEȘ, Velea — DESELNICU, Ivan — Donose, Păunescu, Oblemenco, Marcu (min. 74 Ciocîrlan).
A arbitrat: V. PĂDUREANU, ★★★★★, ajutat bine la linie de Gheorghe Retezan și R. Stîncan (toți din București).
Trofeul Petschovschi: 9.
La tineret rezerve: Farul — Universitatea Craiova 4—1 (3—1).

CONSTANȚA, 15 (prin telefon, de la trimisul nostru).

Cu cîteva momente înaintea începerii, antrenorul C. Cernăianu ne spunea că astăzi echipa sa nu va primi gol, deși din formație lipseau cinci titulari (portarul Manta, mijlocașul Strîmbeanu, „cheia" echipei, Tarălungă, Bălan și Niță), iar pe foaia de arbitraj craiovenii nu au putut înscrie decît 13 jucători. Desfășurarea ulterioară a jocului părea să justifice speranța lui Const. Cernăianu. Se consumaseră 65 de minute și tabela de marcaj era imaculată. Deselnicu, care în etapa trecută făcuse cuplu cu Oblemenco în centrul liniei de atac, a trecut de data asta pe postul de libero unde a acționat aproape fără greșeală. Toate atacurile gazdelor „purtate fie pe dreapta de Tănase, fie pe stînga de Ologu, se sfărgeau în fața apărării ferme a oaspeților. Iar atunci cînd ultima linie defensivă era depășită, portarul Oprea intervenea cu succes. Dar a venit min. 66, un atac (dintr-o suită ce părea fără de sfîrșit) concretizat de Ologu. Ion Constantinescu a primit balonul de la Stoica în colțul careului de 16 metri și l-a aruncat cu precizie peste un grup de jucători în partea stîngă a careului unde Ologu se afla nemarcat. A urmat o săritură spectaculoasă și o lovitură de cap puternică și precisă și Oprea a fost bătut: 1—0. A fost singurul gol al meciului, dar un gol pe deplin meritat, care consfințea o superioritate teritorială evidentă, demonstrată, de altfel, și de raportul de cornere.

Craiovenii, forțați probabil de faptul că nu prezentau toți titularii, s-au apărat așa cum nu i-am văzut niciodată. În același timp însă, trebuie spus că n-au avut nici resurse; n-au reușit să pună în pericol măcar odată poarta fostului lor coechipier Pilcă. Lipsiți de Strîmbeanu, dispecerul echipei, înlocuit de tînărul Păunescu, nu au putut construi așa cum ne obișnuiseră. De altfel, Donose, extremă dreaptă de circumstanță, a acționat mai mult ca un al treilea mijlocaș, în atac craiovenii păstrînd doar pe Oblemenco și Marcu, ultimul incomplet refăcut după un accident mai vechi (a și fost înlocuit spre sfîrșitul jocului). Atît Oblemenco cît și Marcu nu au încercat decît palide incursiuni stopate fără mare dificultate de apărătorii constănțeni. Așadar, o victorie pe deplin meritată, aplaudată, în această după amiază de toamnă rece.

Mircea TUDORAN

A. S. A. 4 (2)
F. C. ARGEȘ 3 (1)

UN MECI CU DE TOATE

Tg. MUREȘ, 15 (prin telefon, de la trimisul nostru).

Motive suficiente și justificate stîrneau un interes deosebit în jurul partidei din orașul de pe Mureș și în principal prezența campioanei și promițătoarea revenire în formă a echipei gazdă.

Așa se explică marea afluență de public — în ciuda irezistibilei concurențe a tenisului. Și cei care au optat pentru fotbal nu au avut ce regreta, pentru că partida dintre A.S.A. și F.C. Argeș le-a oferit cu multă dărnicie tot ceea ce poate oferi mai frumos un meci de fotbal: joc aprig disputat, goluri multe, ratări incredibile (printre care și un penalty), evoluție de scor neprevăzută, final mai fierbinte decît cea mai fierbinte zi de vară.

Începutul întîlnirii e foarte alert, cu acțiuni la ambele porți, și foarte nervos. Piteștenii se organizează mai bine în defensivă, aplicînd formula de deplasare cu Barbu liber și cu perechea de extreme Troi—Jercan retrasă mult în sprijinul apărării. Gazdele domină și își creează cîteva ocazii bune de a înscrie, dar pe rînd Mureșan, Czako și din nou Mureșan ratează din situații excelente în min. 8, 9 și 13. Oaspeții contraatacă periculos și la una din incursiunile inițiate de Jercan sînt pe punctul de a înscrie (min. 14), dar Solyom, atent reține cu dificultate. Se joacă în forță, fără menajamente, spectaculos. Publicul aplaudă deseori la scenă deschisă, dar în același timp vrea și goluri care nu se lasă prea mult așteptate. În min. 21, la un corner executat de Mureșan, mingea ajunge la Szölösi, care centrează la Orza; o pasă precisă la Naghi și șutul expiteșteanului îl „execută" scurt pe Stan: 1—0. Oaspeții trec cîteva minute prin momente dificile, apoi ies în atac și la o acțiune pe partea stîngă, centrarea lui Jercan este reluată precis cu capul la colț, în plasă, de Troi: 1—1. 6 minute mai tîrziu însă, Mureșan excelent servit de Naghi aduce avantaj echipei sale înscriind de aproape: 2—1.

După pauză, piteștenii joacă cea mai incisiv în atac și au o ocazie chiar în primul minut prin Troi. Ratarea acestuia anunță parcă cel de al treilea gol înscris în min. 50 de Mureșan, după care urmează o adevărată dezlănțuire ofensivă a gazdelor ce asediază pur și simplu careul porții lui Stan. Mingea lovește bara, se plimbă pe linia porții, și din cele 7—8 ocazii de gol, numai una e fructificată în min. 73 prin Varadi. Apoi focul ofensivei mureșene se stinge treptat, Dobrin își cheamă echipa în atac, reușind faze de mare spectacol, deosebit de periculoase, două dintre ele transformate (min. 83, plonjon spectaculos cu capul al lui Prepurgel; min. 85 șut sec din careu al lui Roșu) în goluri ce aduc echipa oaspete la un pas de egalare. Finalul aparține din nou echipei mureșene, care ratează o lovitură de la 11 m prin Naghi (min. 90), reușind, totuși, o victorie muncită, meritată, care a stat însă pînă în ultimele secunde pe muchie de cuțit.

Mihai IONESCU

Stadion „23 August", teren bun, timp senin, rece, spectatori aproximativ 15 000. Au marcat: MUREȘAN (min. 41 și 50), NAGHI (min. 21), VARADI (min. 73), respectiv TROI (min. 35), PREPURGEL (min. 83) și ROȘU (min. 85). Raport de cornere: 8—2. Raport de șuturi la poartă: 17—14 (pe spațiul porții: 15—7).
A.S.A.: Solyom — Szölösi, Unchiaș, Ispir, CZAKO — ORZA, BÖLÜNI — Varadi, MUREȘAN, NAGHI, Hajnal.
F.C. ARGEȘ: STAN — Pigulea, Barbu (min. 83 Roșu), Vlad, Ivan — PREPURGEL, Olteanu — TROI, DOBRIN, M. Popescu, Jercan.
A arbitrat NICOLAE CURSARU, ★★★★★, ajutat la linie de M. Marinciu și I. Chiriță (toți din Ploiești).
Trofeul Petschovschi: 10.
La tineret-rezerve: A.S.A. — F.C. Argeș 2—0 (0—0).

U. T. A. 2 (0)
C.S.M. REȘIȚA 1 (1)

VICTORIE DECISĂ ÎN MINUTUL 90

ARAD, 15 (prin telefon, de la corespondentul nostru).

De mult n-am mai văzut o echipă luptînd cu atîta dîrzenie, cu o voință împinsă pînă la sacrificiu, cu un angajament fizic total, așa cum au făcut duminică la Arad fotbaliștii de la C.S.M. Reșița. Exceptînd unele deficiențe de ordin tehnic, ei au lăsat o deosebită impresie, au fost la un pas de un rezultat favorabil ținînd în șah timp de 66 de minute echipa arădeană. Ba mai mult, în prima repriză oaspeții au fost cei care au dominat mai mult și au controlat jocul. Ca urmare, în min. 25 reușesc să deschidă scorul: Atodiresei, deși jenat de Popovici și Pojoni, reușește totuși să centreze pînă la Pușcaș care reia din apropiere în gol. După numai un minut arădenii ratează o mare ocazie de a egala. Kun, scăpat în careu, este faultat de Rednic și arbitrul acordă penalty. Execută Popovici, dar Gornea (foarte bun în acest joc), intuiește direcția mingii, plonjează și reține.

În continuare arădenii fac eforturi susținute pentru a echilibra jocul și a egala dar nu reușesc. Apărarea oaspe, în frunte cu Georgevici și Kiss (umbra lui Domide), anihilează cu siguranță toate încercările de pătrundere ale înaintașilor de la U.T.A. Mijlocașii reșițeni leagă bine jocul, iar atacul beneficiind de aportul celor două extreme incisive, Atodiresei și Florea, acționează cu multă dezinvoltură. Din prima parte a întîlnirii am reținut totuși lovitura de la 18 m executată excelent de Broșovschi dar mingea a întîlnit bara.

La reluare aspectul jocului se schimbă. Arădenii și-aduc aminte că au fost cîndva campioni, că au datoria de a confirma victoria din etapa trecută asupra Sportului studențesc și că au în față un adversar cu mai puțină rutină. În consecință, textiliștii acționează din ce în ce mai bine, cu mai multă hotărîre și luciditate. Kun își ia în serios rolul de extremă stîngă și inițiază cîteva pătrunderi foarte periculoase. El este acela care aduce egalarea în min. 66 printr-un șut imparabil, după ce mai înainte îl fentase pe Rednic. Cînd se părea că nimic nu mai poate surveni, iar acele cronometrului arătau ultimul minut de joc, U.T.A. obține golul victoriei prin Domide care a reluat fulgerător în plasă, mingea primită de la Axente.

Ștefan IACOB

Stadion U.T.A.; teren bun; timp frumos; spectatori aproximativ 10 000. Au marcat: PUȘCAȘ (min. 25), KUN (min. 66) și DOMIDE (min. 90). Raport de cornere: 11—2. Raportul șuturilor la poartă: 19—9 (pe spațiul porții: 9—2).
U.T.A.: Vidac — BIRĂU, Pîrvu, POJONI, Popovici — Condruc, Petescu — Axente, Domide, Broșovschi, KUN.
C.S.M. REȘIȚA: GORNEA — Rednic (min. 75 Gașpar), GEORGEVICI, Kiss, Kafka — Pușcaș, BELDEANU — ATODIRESEI, Nestorovici (min. 53 Grozăvescu), Neagu, FLOREA.
A arbitrat C. DINULESCU ★★★★, ajutat la tușe de Alex. Grigorescu și V. Roșu (toți din București).
Trofeul Petschovschi: 9.
La tineret rezerve: U.T.A. — C.S.M. Reșița 1—0 (0—0).

„U" CLUJ 1 (1)
SP. STUDENȚESC 0 (0)

O SINGURĂ GREȘEALĂ...

CLUJ, 15 (prin telefon, de la trimisul nostru).

N-a lipsit mult ca întîlnirea dintre studenții clujeni și cei bucureșteni să se încheie cu un scor alb. Dar, o gafă a apărătorilor Sportului studențesc comisă în penultimul minut al primei reprize a fost speculată de clujeanul Munteanu. În acel minut, portarul I. Vasile, a vrut să paseze balonul colegului său D. Nicolae, aflat cu puțin în afara careului, însă Munteanu, mai rapid, a întercepțat mingea de cum a ieșit din suprafața de pedeapsă și apoi a expediat-o în colțul lung al porții.

Dar ce s-a petrecut înainte și după înscrierea unicului gol? Deși s-a făcut risipă de energie, nivelul tehnic nu a fost la înălțime. Este adevărat că jucătorii Universității au avut mai mult timp inițiativa, dar înaintașii n-au fructificat ocaziile avute.

În general s-a luptat mult pentru fiecare balon, au fost realizate numeroase acțiuni ofensive, s-a încercat și prin incursiuni individuale, însă, apărările au respins atacurile sau înaintașii — atît cei clujeni cît și cei bucureșteni — au ratat din poziții favorabile.

Bucureștenii au început furtunos și chiar în primul minut M. Sandu a pierdut o situație favorabilă o minge centrată de Leșeanu, ajungînd cu o fracțiune de secundă mai tîrziu. Treptat jocul s-a echilibrat apoi gazdele au preluat inițiativa și au hărțuit apărarea adversă. Clujenii au creat breșe în dispozitivul advers, dar Munteanu, Mureșan și Uifăleanu au greșit ținta. Apărarea Sportului studențesc a cedat, cum am arătat mai înainte, abia în finalul primei reprize.

După pauză jocul a devenit mai viu cu acțiuni mai frumoase construite de ambele înaintări la care au participat deseori și fundașii Cîmpeanu, Mihăilă, Tănăsescu și Jurcă. De altfel, incursiunile acestora au creat panică în careurile adverse. Ca de exemplu în min. 68, cînd Mihăilă a trimis balonul în bară, precum și în min. 83, cînd Tănăsescu a expediat de la distanță mingea puțin peste poarta apărată de Ștefan. În ultimele minute bucureștenii au acționat mai dirz, construind cîteva acțiuni periculoase, dar apărătorii clujeni au rezolvat situațiile dificile.

Pompiliu VINTILĂ

Stadionul Municipal; timp noros, friguros; teren alunecos; spectatori aproximativ 5 000. A marcat MUNTEANU (min. 44). Raport de cornere: 7—3. Raportul șuturilor la poartă: 17—11 (pe spațiul porții: 7—4).
„U" CLUJ: Ștefan — CÎMPEANU, PEXA, Solomon, MIHĂILĂ — Mureșan, Anca (min. 72 F. Lazăr) — Uifăleanu, Munteanu (min. 72 Anca), ȘOO, LICA.
SPORTUL STUDENȚESC: I. Vasile — JURCĂ, D. Nicolae, Cojocaru, TĂNĂSESCU — Leșeanu (min. 54 Kraus), PANĂ, M. Sandu, Kraus (min. 54 O. Ionescu).
A arbitrat T. LECA ★★★★★, ajutat bine la tușe de T. Podaru și P. Căprită (toți din Brăila).
Trofeul Petschovschi: 9.
La tineret-rezerve: „U" Cluj — Sportul studențesc 1—0 (1—0).

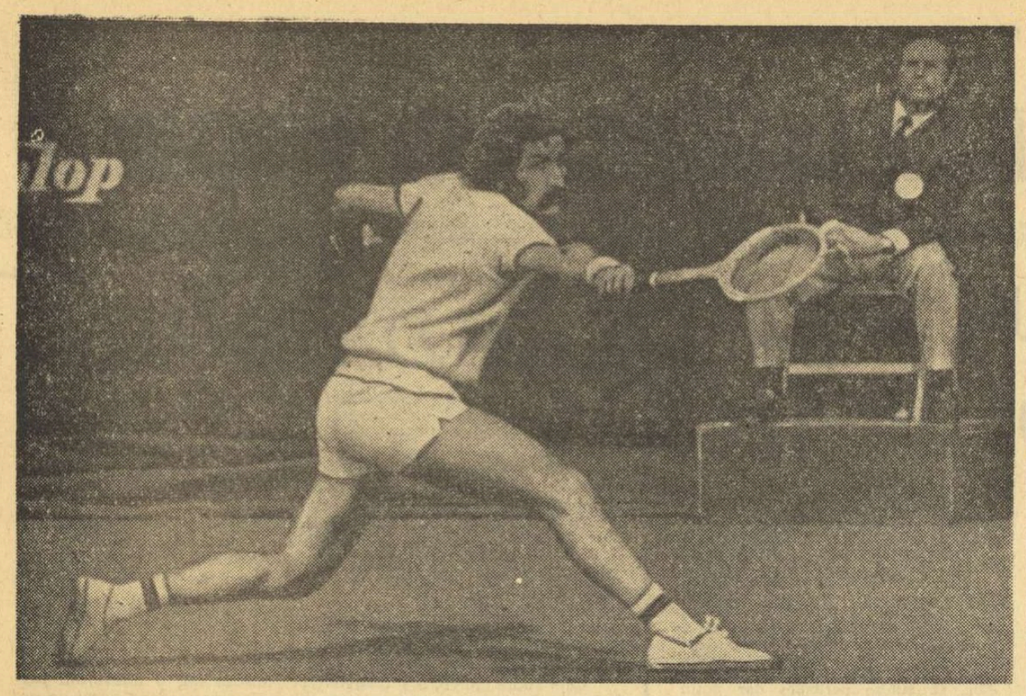

În fața faimosului tenisman american, Stan Smith, Ion Țiriac și-a onorat, printr-o comportare excepțională, meciul său „centenar"

ȚIRIAC ȘI NĂSTASE ÎN FAȚA BLOC-NOTES-urilor ZIARIȘTILOR...

La conferința de presă care a încheiat întrecerile zilei de ieri au participat, spre părerea noastră de rău, doar componenții echipei române. Numeroșii ziariști din țară și de peste hotare, prezenți la această întîlnire cu Ilie Năstase și Ion Țiriac, au pus o serie de interesante întrebări, la care compatrioții noștri au răspuns cu multă amabilitate.

— Credeți că echipa S.U.A. a fost superioară și nu putea fi întrecută la București ?

I. ȚIRIAC : Team-ul american este fără doar și poate extrem de redutabil. Denis Ralston a venit la București cu 6 jucători și pînă în preziua meciului nu am știut împotriva cui vom juca. Smith și Gorman au evoluat la un nivel superior, iar Van Dillen a fost pentru toată lumea o mare surpriză. De altfel, prezența dublului american Smith—Van Dillen în finala de la Wimbledon este o carte de vizită suficientă. Cred, totuși, că puteam să cîștigăm această finală. Am jucat însă slab la dublu, iar Năstase a pierdut în condiții speciale meciul cu Smith. Accentuez, condiții speciale, pentru că părerea mea este, în privința disputelor dintre acești doi mari campioni pe terenuri cu zgură, că din 10 partide Ilie poate cîștiga 9 !

— Stan Smith a declarat că a fost supărat pe dv (n.r. pe I. Țiriac) după meciul de azi. Care este părerea dv ?

I. ȚIRIAC : Smith nu are de ce să fie supărat. Mai degrabă cred că eu aș avea motive pentru... incidentul cu schimbarea arbitrului de linie și momentul cînd a simulat că vrea să mă lovească cu mingea.

— Cum explicați insuccesul din partida de dublu, după victoria atît de netă obținută anul trecut, la Charlotte ?

I. NĂSTASE : În ultimele șase luni am jucat foarte rar împreună, iar atunci cînd am făcut-o — mai ales în meciurile anterioare din Cupa Davis — nu am întîlnit adversari prea puternici. De data aceasta însă, Smith și Van Dillen au jucat foarte bine, surprinzîndu-ne realmente. Cred totuși că dacă am fi păstrat avantajul breack-ului din primul set, alta ar fi fost desfășurarea întrecerii. Eu, cel puțin, m-am descurajat imediat după ce americanii ne-au egalat și nu m-am mai putut concentra.

— Nu cumva ați fost depășit în meciul cu Smith, de importanța întîlnirii ?

I. NĂSTASE : Cred că nu v-a fost prea greu să ghiciți acest lucru. Era pentru prima oară cînd m-am aflat într-o asemenea situație și știam foarte bine că de acest start vor depinde foarte multe lucruri. M-am simțit pur și simplu copleșit și nu am mai putut păstra controlul asupra jocului. Dacă întîlnirea se desfășura duminică, aș fi avut șanse mult mai mari.

— Cînd considerați că a fost momentul psihologic al finalei ?

— I. ȚIRIAC. După părerea mea, în meciul pe care l-am jucat împotriva lui Smith, în setul trei. Pauza dictată de arbitrul Morea pentru schimbarea unui arbitru de linie m-a scos din ritm. Realizasem cu puțin înainte un breack, apoi îmi fructificasem serviciul și ajunsesem la 4—5. A fost singurul ghem cînd nu m-am concentrat și deși am condus cu 40—0, am pierdut

...ȘI DOUĂ DECLARAȚII DIN TABĂRA OASPEȚILOR

ROBERT C. COLWELL — președintele federației americane de tenis (U.S.L.T.A.) : „Este o mare performanță pentru noi, faptul că am reușit să învingem această puternică echipă a României. Pentru a treia oară am întrecut în finală o pereche de mari tenismeni. Puteți fi mîndri de aceștia. Dar, personal, remarc splendida demonstrație de vitalitate a lui Ion Țiriac care a reușit, la 33 de ani, să fie un adversar greu de învins pentru cel mai bun jucător al nostru, Stan Smith. Plec cu frumoase impresii din țara dv., atît de fermecătoare, atît de ospitalieră. Sper să revin în România".

STAN SMITH : „Nu pot să spun altceva decît că sînt foarte fericit că am păstrat Cupa. Mi-a fost greu să-l învinș pe Țiriac, într-un meci care s-a dovedit decisiv pentru rezultatul final. M-au salvat, poate, doar nervii mei tari. Năstase rămîne un mare jucător care — așa cum se întîmplă uneori — nu poate evolua la valoarea sa reală în fața publicului propriu".

La meciul 100

(Urmare din pag. 1)

tru marele nostru jucător. Dar se apropie Smith de linia de serviciu. Ce va fi acum ? A fost break ! Țiriac returnează formidabil, se bate pentru fiecare minge și adversarul său, descumpănit, comite dublă-greșală în încheierea ghemului. Deci : 0—1, 1—1, 2—1 pentru Țiriac. Și apoi — părînd deja normal — Țiriac cîștigă următorul său ghem la serviciu, din nou la 0...

După 3—1, urmează 3—2. Al șaselea ghem este foarte disputat. Servește Țiriac și se distanțează la 40—15. Este egalat, cînd alunecă la o minge stopată de Smith pe partea dreaptă a terenului. Dar cîștigă în prelungiri : 4—2.

A doua lovitură de teatru, al doilea break. Smith este din nou învins la serviciu, într-un ghem în care egalează de două ori la limită : 5—2. Evident, disputa din primul set părea practic încheiată, cînd Țiriac, însă, slăbind forța serviciilor sale, îi permite lui Smith, să reducă din scor. Este 5—3, apoi 5—4 după ce, însă, Smith trebuie să refacă un handicap la serviciu, de la 0—40 și apoi avantaj-primire. 4 mingi de break pentru Țiriac, din păcate irosite.

Ultimul tur de servicii al jucătorului român încheie însă această primă manșă. În aplauzele tribunelor, Ion Țiriac culege punct după punct (al doilea, un volé-stop excelent) ca să cîștige și acest ghem la 0. Conduce Țiriac : 6—4, primul set. 39 minute de luptă, încheiate în favoarea românului.

A urmat revenirea lui Stan Smith. În setul doi, echilibrul punctelor înscrise la serviciu se menține pînă la al șaselea ghem : 0—1, 1—1, 1—2, 2—2, 2—3. Aci, cu reveniri foarte puternice, pe al doilea serviciu al lui Țiriac, cu o ultimă dublă-greșală a acestuia, Smith face breakul. Avansul său se menține pînă la finele setului : 2—4, 2—5, 2—6 (al doilea break).

Este rîndul lui Țiriac să fie dominat de marele său adversar. Acesta aruncă în joc toate armele sale tehnice și dispune de atîtea ! Venirile sale la fileu sînt aproape totdeauna încununate de succes, el uzează de multe mingi stopate, greu ajunse de român, din ce în ce mai marcat de oboseală. În setul trei, breakul americanului se produce mai de vreme : 0—1, 1—1, 1—2, 1—3. Apoi 1—4, 2—4, după care trăim secvențe de luptă extraordinară. Țiriac punctează contra serviciului, și-l pierde pe al său, apoi mai face un break, cu veniri la fileu de-a dreptul incredibile : 3—4, 3—5, 4—5. În al zecelea ghem, Țiriac servește și are 40—0. Eram siguri că urmează prelungirile, dar Smith se opune cu o voință uriașă. Egalitate... Setbal... Egalitate... Setbal... Și americanul smulge decizia : 6—4. Două seturi la unu pentru Smith.

După pauză, lupta continuă înversunată, necruțătoare. Smith este învins la serviciu în primul ghem, apoi reușește și el aceasta, egalînd : 1—0, 1—1. Se merge în continuare, pe servicii : 1—2, 2—2, pentru ca în ghemul cinci Țiriac să facă break irezistibil. Marea sa valoare tactică își spune din nou cuvîntul. Smith este în derută, el nu mai reușește să puncteze pînă la finele setului : 3—2, 4—2, 5—2, 6—2.

Tribunele ovaționează pe marele nostru jucător, îl încurajează înaintea ultimului set, al cincilea, decisiv pentru partida sa și pentru întreaga finală. Dar rezervele de forță ale lui Țiriac sînt serios reduse, după efortul său cheltuit cu atîta dăruire. Smith, cu vigoarea acordată de vîrstă, trece înaintea adversarului, în ultima secvență a întîlnirii. Setul cinci nu are, de fapt, istoric. Este o suită de puncte cîștigate de american, care nu poate fi oprit. Deși Țiriac luptă încă formidabil, obligîndu-l la departajări de la egalitate, în ghemurile 3 și 4. Setul se încheie cu scor alb.

Rezultat final : **Stan Smith (S.U.A.) — Ion Țiriac (România) 4—6, 6—2, 6—4, 2—6, 6—0.**

PRODIGIOASA MEMORIE

(Urmare din pag. 1)

frumos, Ion Țiriac, într-o întreagă pagină de revistă literară.

Ilie Năstase a cîștigat, în cele din urmă. Aplauzele au izbucnit, în cele din urmă. Maseurul lotului s-a repezit să-i pună un halat pe umeri. Ilie l-a respins, cu inima grea.

Cînd umbrele înserării au coborît pe teren, Cupa Davis a fost adusă lîngă fileu. I-a fost dat cuvîntul și lui Davis jr. Vocea lui, trecută de inflexiunile primei tinereți, și-a adus aminte de rostul oricărei întreceri sportive. Davis jr. a vorbit despre prietenie. Apoi, s-a întors spre jucătorii noștri și a rostit cîteva cuvinte care au încălzit tribunele : „Îi felicit pe prietenii mei Ion și Ilie". Davis jr. renunțase la ierarhia momentului, rostind două nume simple, apropiindu-le parcă și mai mult prin renunțarea la arhicunoscuta formulă Țiriac — Năstase.

A vorbit, apoi, Ralston. Ultimele lui cuvinte — „Urez echipei României să revină la anul în America, pentru a patra finală" — au fost ovaționate înainte de intervenția interpretei.

A urmat, în ordine logică, căpitanul Ștefan Georgescu. El a preferat un gest simplu, cedîndu-i microfonul lui Ion Țiriac. În tribună s-a făcut din nou liniște deplină. Cu voce gravă, Ion Țiriac a început spunînd : „Stimați spectatori, vă rog să ne iertați pentru dezilzia pe care v-am produs-o, necîștigînd Cupa Davis. Dar, acesta este sportul. Am întîlnit o echipă în mare formă, care a cîștigat-o pe merit. În aceste momente, aș vrea să-i mulțumesc lui Ilie Năstase, adică celui care a făcut posibilă desfășurarea acestei finale, la București. El, aproape singur, a învins echipa Uniunii Sovietice. El a obținut multe alte victorii...". Și pentru prima oară, Ilie Năstase nu mai era cu capul plecat.

Apoi a venit momentul înmînării Cupei. Stan Smith a înălțat salatiera fulgerată de blitz-urile fotoreporterilor. Ion Țiriac era nemișcat, ușor adus din spate, în această seară a meciului său numărul o sută, din Cupa Davis, după 13 ani de bătălii care se confundă, de fapt, cu istoria modernă a tenisului românesc. Alături de el, Ilie Năstase retrăia, poate, tot o zi a anului 1959, o zi de toamnă clujeană, cînd el, Ilie, campionul copiilor, pentru a putea vedea finala Gogu Viziru — Țiriac, s-a oferit să servească mingi finaliștilor. Era o zi de toamnă, în care pe terenul din Cluj se aflau, în același timp, Trecutul, Prezentul și Viitorul tenisului românesc.

Am crezut că voi descrie fantastica partidă a lui Ion Țiriac în fața lui Stan Smith. Ceea ce m-a făcut să renunț în ultima clipă a fost minunata memorie a lui Ion Țiriac.

NĂSTASE L-A ÎNTRECUT PE GORMAN (3-1)

(Urmare din pag. 1)

tori nu s-au clintit din tribune (deși frigul devenise destul de pătrunzător) și pentru alt motiv. Ei așteptau și doreau nu numai un rezultat favorabil lui **Ilie Năstase** ci și un joc pe măsura calităților sale, etalate în nenumărate ocazii. Tenismanul român a cîștigat într-adevăr, dar evoluția lui, în general, a fost inegală, cu goluri de concentrare și unele inexactități surprinzătoare.

Partida de ieri a avut două părți distincte. Primele două seturi au arătat un Năstase ceva mai dezinvolt, cu o frecvență mai bună în servicii (mai ales lovitura nr. 1) și cu starturi inspirate spre fileu, unde a executat o serie de voleuri cu adresă. Este drept că **Tom Gorman** n-a avut un debut prea fericit, el acționînd deseori lent și lipsit de precizie. Oricum, **Năstase** a deținut inițiativa și a reușit să plaseze mingi de mare efect care lăsau prea puține speranțe adversarului său.

În cealaltă jumătate a meciului (ultimele două seturi), jucătorul nostru, deși a început bine (a condus chiar cu 2—0), pe parcurs, acțiunile sale n-au mai avut consistența obișnuită și în timp ce tenismanul american înscria o revenire substanțială (joc în forță, mișcare multă în teren și o bună intuiție), Ilie nu izbutea să se regăsească decît parțial. S-a intrat în prelungiri și umbrele înserării prevesteau o întrerupere a întîlnirii. Doar cu prețul unor eforturi de moment a fost posibil ca **Ilie Năstase** să-și apropie în cele din urmă victoria care părea la început că îi va reveni cu facilitate.

Setul întîi a oferit doar două ghemuri (primul și al șaselea) mai interesante. Năstase a servit și, după ce a înscris rapid două puncte el a fost imediat egalat (30—30) și chiar condus (30—40), Gorman mai beneficiind încă de două mingi de break. Dar Ilie este necruțător și finalizează : 1—0. El cîștigă apoi în serie patru ghemuri (din care două albe) și avansul luat (5—0) nu mai putea pune în discuție victoria în set. Ghemul șase a ajuns în prelungiri și după ce Năstase are două avantaje, iar Gorman patru consecutive, americanul reușește în fine să-l fructifice pe cel de al cincilea, pe serviciul lui. Năstase, însă, încheie repede setul în vafoarea lui cu 6—1.

Două egalități sînt de consemnat în primele patru ghemuri ale setului doi (1—1 și 2—2), pentru ca Năstase să se distanțeze apoi de la 3—2 (break) pînă la 6—2.

Începutul setului trei îl aduce pe **Năstase** la conducerea scorului (2—0), însă **Gorman** se arată din ce în ce mai hotărît loviturile lui au o forță deosebită și el preia avantajul de un punct (3—2) pe care îl va menține pînă în ghemul 11 (6—5). Năstase este la serviciu, dar ratează cîteva mingi și jucătorul oaspe face break și cîștigă cu 7—5.

Cel de al patrulea set, care avea să fie și ultimul, anunță o luptă acerbă de la primele schimburi. **Gorman** conduce de cinci ori la rînd (1—0, 2—1, 3—2, 4—3, 5—4) și după ce **Năstase** egalează de tot atîtea ori, el înscrie un break important și are avantaj : 6—5. Pentru ca, pe serviciul său, Ilie să aibă și două mingi de mecibol, pe care le irosește însă și setul se prelungește din nou (6—6). La 8—7 pentru tenismanul american, el ratează trei setboluri și ghemul este adjudecat de român. Tot Năstase, pe contraserviciu cîștigă ghem alb și finalizează apoi și în următorul ghem : 10—8. Scor : 6—1, 6—2, 5—7, 10—8 pentru **Ilie Năstase**, după mai bine de două ore de joc.

Rezultat general : România — S.U.A. 2—3.

PUGILIȘTII METALURGIȘTI ÎN POLONIA

Astă seară, echipa de box a clubului Metalul București părăsește Capitala îndreptîndu-se spre Gdansk, unde va susține două meciuri. Vor face deplasarea, în ordinea categoriilor, următorii sportivi : L. Constantin, I. Lungu, R. Invanciu, A. Stamatescu, Gh. Bădilă, V. Prodan, I. Hodoșan, N. Tudor, N. Nicolae, P. Cîmpeanu și M. Constantinescu. Echipa va fi însoțită de antrenorii I. Stoianovici și M. Bădescu și arbitrul Gh. Stănescu. **(D. Daniel).**

sportul în lume

CAMPIONATUL EUROPEAN DE BASCHET FEMININ

DIN NOU RATĂRI ȘI ROMÂNIA — FRANȚA 49-61

VARNA, 15 (prin telefon, de la trimisul nostru special).

Mai întîi cîteva cuvinte despre meciul Cehoslovacia — Ungaria desfășurat sîmbătă seara la o oră înaintată. Sportivele cehoslovace, vicecampioane europene în 1964 și 1971, au primit o replică foarte dîrză din partea echipei Ungariei, în care Cziraka și Hegheduș au excelat din nou. Mai mult chiar sportivele maghiare conduceau cu 3 minute înaintea fluierului final cu 45—39 Dar presingul advers s-a dovedit eficace și Cehoslovacia a egalat cînd mai erau 34 de secunde de joc. În prelungiri, Introva, conducătoarea de joc a Cehoslovaciei, și-a pus în valoare tehnica și experiența și a adus formației sale o victorie ce părea compromisă, la un moment dat : 54—52 (23—25).

În general a fost o dispută aprigă, pasionantă ca evoluție a scorului, dar în care au fost înregistrate numeroase greșeli de tehnică și ratări. De altfel, aceste ultime elemente au caracterizat majoritatea meciurilor, inclusiv U.R.S.S. — Franța și România — Bulgaria. Avem impresia că, în momentul de față, a intervenit un decalaj între forța și viteza de joc, de pe o parte și posibilitățile tehnice ale baschetbalistelor, pe de altă parte. În plus, lupta pentru un loc cît mai bun în clasament continuă să influențeze în mod negativ nervii jucătoarelor și implicit valoarea întîlnirilor.

În sfîrșit referindu-ne la partidele de sîmbătă vom aduce o completare la întîlnirea dintre formațiile U.R.S.S. și Franței. Începînd meciul fără Semionova (2,10 m) baschetbalistele sovietice nu au făcut față acțiunilor în viteză și precise ale sportivelor franceze care conduceau în min. 4 cu 10—0 ! Apariția pe teren a pivotului Semionova, care neavînd adversară cît de cît apropiată ca talie, nu ratează nici o minge și modifică treptat și sigur raportul de forțe : 10—12 în min. 10 și 20—15 în min. 15. De aici toate eforturile echipei Franței s-au dovedit zadarnice.

Echipa României afectată de înfrîngerea severă suferită în fața formației Bulgariei și-a petrecut dimineața zilei de duminică pregătind teoretic (antrenamente nu mai face nici o formație, deoarece Palatul Sporturilor este angajat de dimineață pînă seara cu desfășurarea partidelor turneelor finale) disputa cu selecționata Franței.

Telegramele primite din partea clubului Constructorul București și a juniorilor din Piatra Neamț (aceștia din urmă parteneri de antrenament ai sportivelor noastre) au dat reprezentativei României o doză de optimism pentru meciul cu Franța, decisiv pentru ocuparea locului IV în clasamentul final.

Din păcate, speranțele de a ocupa locul IV în ierarhia europeană nu s-au împlinit. Reprezentantiva Franței a jucat mai bine, s-a apărat mai decis și a punctat mai eficient, obținînd în prima repriză un avans consistent : 14 puncte (33—19). După pauză, formația țării noastre a făcut o cursă de urmărire pentru recuperarea handicapului care ajunsese la 16 puncte în min. 21 (19—35), dar nesiguranța paselor (multe au ajuns în mîinile adversarelor) și a aruncărilor la coș s-a dovedit fatală. În plus, Chazalon și Guidotti nu au putut fi anihilate, iar ratările, chiar și de sub panou, ale jucătoarelor române au abundat din nou. Scor final : **Franța — România 61—49 (33—19).** Au marcat : **Ciocan (17), Diaconescu-Gall (7), Szabo (3), Szabados (4), Gugiu (4) Nicola (5), Prăzaru (4), Tita (5) — pentru România, respectiv Chazalon (24), Guidotti (16), Passemard (6), Leray (4), Riffiod (11), Quiblier (2).** Au arbitrat N. Tobusoglu (Turcia) și A Onrust (Olanda).

Iată și celelalte rezultate înregistrate în meciurile acestei zile :

Italia — Austria 63—44 (39—25).

R.D. Germană — Polonia 59—48 (25—26)

Olanda — Iugoslavia 65—64 (34—38) ! — în turneul pentru locurile VII—XII.

La încheierea ediției, rezultatul la pauză al meciului U.R.S.S. — Cehoslovacia era favorabil echipei sovietice cu 45—21. După această partidă urmează întîlnirea dintre formațiile Bulgariei și Ungariei.

Astăzi, în ultima zi a Campionatului european, în turneul pentru locurile 1—6, sînt programate următoarele partide : **Ungaria — Franța, România — Cehoslovacia și U.R.S.S. — Bulgaria.**

D. STANCULESCU

ROMÂNIA — R. D. G. (JUNIORI) 1-1, LA POPICE

Brașov, 15 (prin telefon, de la trimisul nostru). Dubla întîlnire dintre reprezentativele de juniori ale României și R. D. Germane, desfășurată sîmbătă seara pe arena Rulmentul, a deschis programul de pregătire al tinerilor noștri popicari în vederea campionatelor europene de anul viitor. La fete confruntarea a fost atît de echilibrată încît echipa învingătoare a fost cunoscută abia după ultimele bile : 2.353—2.350, pentru oaspete. Înfrîngerea româncelor, care porneau favorite, se datorează surprinzătoarei căderi a cunoscutelor jucătoare divizionare Vasilica Pințea (375 p.d. — 4 bile în gol) și Erika Szasz (393 p.d. — 6 bile în gol). Aceste singure jucătoare menținute din echipa națională de anul trecut au acționat timorat și nesigur în ultimele două schimburi, pierzînd „zestrea" de 28 pd. lăsată de coechipierele lor, din rîndul cărora s-au remarcat **Caliopia Băncilă** (403 p.d.) și **Elisabeta Szilagy** (402 p.d.).

În schimb, băieții noștri au constituit o echipă omogenă, **M. Grigore** (878 p.d.), **Iosif Szasz** (875 p.d.) și **I. Stefutz** (874 p.d.), fiind principalii autori ai victoriei : 5.064 (record al sălii) — 4.983, pentru gazde.

În cursul zilei de duminică juniorii și junioarele din cele două țări și-au disputat întîietatea într-un turneu individual. În disputa fetelor, **Caliopia Băncilă** eleva antrenorului **Vasile Dona** de la Frigul București a jucat cu o tenacitate rar întîlnită și a devenit — cu un rezultat valoros — laureata concursului. Clasament : 1. Caliopia Băncilă (R) 420 p.d., 2. Eugenia Holesch (R) 418 p.d., 3. Ingrid Semsch (R.D.G.) 414 p.d.

Turneul masculin a fost dominat de tinerii sportivi români : 1. L. Moldovan 875 p.d., 2. M. Grigore 872 p. d., 3. I. Stefutz 862 p.d.

Traian IOANIȚESCU

RUGBYȘTII ROMÂNI ȘI-AU ÎNCHEIAT TURNEUL ÎN ANGLIA

LONDRA 15 (Agerpres). — Comentînd ultimul meci al turneului întreprins de selecționata română de rugby în Anglia, meci cîștigat la limită cu 24—23 de selecționata comitatului Devon, corespondentul agenției Reuter notează printre altele : **„Deși au pierdut partida, românii au practicat un rugby mai întreprinzător, au făcut un joc mai deschis și mai modern, ceea ce le-a atras aplauzele celor 3 000 de spectatori. Jucătorii români au avut trei essai-uri reușite prin șarje pe linia de trei sferturi, în timp ce gazdele au realizat un singur essai".** În meciul de la Torquai, punctele echipei române au fost înscrise de **Marica** și **Atanasiu** (două și respectiv o încercare), **Durbac** (două lovituri de pedeapsă și o încercare transformată), **Bucoș** (o lovitură de pedeapsă). După cum s-a mai anunțat în primele două partide ale turneului, selecționata României a întrecut cu 18—3 echipa comitatului Cornwall și cu 6—3 combinata comitatelor Devon și Cornwall.

CENTENARUL FEDERAȚIEI SCOȚIENE DE RUGBY

EDINBURGH 15 (Agerpres). — Centenarul federației scoțiene de rugby va fi marcat printr-o serie de importante meciuri internaționale. Primul dintre ele, disputat la Edinburgh, a opus combinata Scoția-Irlanda unei selecționate alcătuite din cei mai buni jucători ai clubului din Anglia și Țara Galilor. Victoria a revenit combinatei Scoția-Irlanda cu scorul de 30—21 (14—6). Cel mai bun jucător de pe teren a fost scoțianul Mike Gibson, autorul a trei „încercări".

VOLEIBALISTELE DE LA PENICILINA IAȘI ÎN U.R.S.S.

Echipa feminină de volei „Penicilina" Iași, care întreprinde un turneu în U.R.S.S., a susținut la Leningrad o întîlnire amicală în compania formației Burevestnik. După un joc spectaculos, de bun nivel tehnic, victoria a revenit gazdelor cu scorul de 3—2 (19—17, 15—13, 12—15, 11—15, 15—10).

FOTBAL meridiane

ÎN PRELIMINARIILE C. M. LA FOTBAL

AUSTRIA — UNGARIA 2-2; SUEDIA — MALTA 7-0

În meci amical : Polonia — Cehoslovacia 3-0 !

VIENA, 15 (prin telex). Întîlnirea internațională dintre selecționatele Austriei și Ungariei, contînd pentru preliminariile campionatului mondial s-a încheiat la egalitate : 2—2 (0—2). În prima repriză inițiativa a aparținut fotbaliștilor maghiari care au condus cu 2—0, prin golurile înscrise de **Dunai II** (min. 17) și **Kocsis** (min. 20). După pauză gazdele au dominat mai mult reușind să egaleze prin **Hasil** (min. 59) din 11 m și **Jara** (min. 60). Arbitrul **Rudi Glöckner** (R.D.G.) a condus următoarele formații :

AUSTRIA : **Stachowits — Pumm, Horvath, Schmirader, Eigenstiller, Hasil, Starek, Hickesberger, Gagelberger, Parits, Jara.**

UNGARIA : **Geczi — Panesics, Kovacs, Balint, P. Juhasz, I. Juhasz, Szücs, Szöke** (min. 70 Fazekaș), **Kocsis, Dunai II, Zambo.**

CLASAMENTUL GRUPEI

1. Ungaria	4	2	2	0	7—2	6
2. Austria	3	2	1	0	8—2	5
3. Suedia	3	1	1	1	7—2	3
4. Malta	4	0	0	4	0—16	0

★

În cadrul aceleiași grupe, echipa Suediei a învins Malta cu 7—0 (4—0). Golurile au fost marcate de Edström (3), Larsson (2), Sundberg și Czapanski.

MECIURI AMICALE : la Bydgoszcz, **Polonia — Cehoslovacia 3—0 (1—0).**

Meciul echipelor de tineret desfășurat la Konin (Polonia) s-a încheiat la egalitate : 1—1 (1—1).

Ieri, la Kutno

POLONIA — ROMÂNIA (juniori) 2-1 (1-0)

Echipa reprezentativă de juniori a țării noastre a evoluat ieri în localitatea Kutno, unde a întîlnit selecționata similară a Poloniei. Partida s-a încheiat cu rezultatul de 2—1 (1—0) în favoarea fotbaliștilor polonezi, prin golurile marcate de Mrazek și Wojtowicz. Punctul echipei noastre a fost înscris de Răducanu.

CAMPIONATE...

ITALIA : SCOR RECORD LA MILANO

Etapă furtunoasă în campionatul Italiei ! Echipe gazde învinse, la Milano scor neobișnuit în campionat ! **Bologna** a fost învinsă acasă de **Roma** cu 3—1 (autorii golurilor : **Muiesan** 2 și **Spadoni** pentru învingători, respectiv **Savoldi** din 11 m), **Internazionale** a cîștigat la Genova cu Sampdoria 1—0 **(Bedin),** iar **Fiorentina** a cîștigat la Verona cu 2—1, prin golurile marcate de **Mascalaito** și **Clerici,** respectiv **Zigoni. Milan** a surclasat pe **Atalanta** cu 9—3 ! **(Rivera** 2, **Prati** 3, **Bigon** 2, **Benetti** și **Chiarugi** respectiv **Divina, Ghio** și **Carelli).** Alte rezultate : **Cagliari — Palermo** 2—0 **(Martiradonna, Maraschi),** Lazio — **Juventus** 1—1 (Chinaglia din 11 m, respectiv Bettega), **Napoli — Lanerossi 2—0** (Damiani 2), **Torino — Ternana** 2—0 (Pulici 2). În clasament conduc Milan, Roma și Napoli toate cu cîte 5 p.

CESARE TRENTINI

R. F. A GERMANIEI : BAYERN MUNCHEN LA PRIMA ÎNFRÎNGERE

Etapa a VII-a a campionatului vest-german a consemnat prima înfrîngere a campioanei și actualului lider în clasament : Bayern München a pierdut meciul cu Eintracht desfășurat la Frankfurt cu 1—2 (0—0). **Beckenbauer** a ratat în prima repriză un penalty, după care gazdele au marcat de două ori prin **Weidle și Holzenbein** pentru ca, în ultimele minute, **Gerd Müller** să reducă din handicap. O surprinzătoare victorie a obținut **Hertha** B.S.C. în meciul cu Eintracht Braunschweig : 3—0. Borussia Mönchengladbach a dispus de Kickers Offenbach cu 2—1, grație reintrării după o lungă absență a lui **Günther Netzer.** Fortuna Düsseldorf clasată pe locul al doilea a realizat un prețios punct în deplasare (0—0) cu N.S.V. Duisburg, dar acest draw a costat-o mult, deoarece doi jucători ai formației din Düsseldorf s-au ales cu grave fracturi la picior : **Baltes** și **Köhnen.** Alte rezultate : Hamburger S.V. — F.C. Kaiserslautern 2—2, Wupertaler S.V. — Werder Bremen 1—1, Hannover 96 — F.C. Köln 0—0, Schalke 04 — Rott-Weiss Oberhausen 3—0, VfB Stuttgart — VfL Bochum 4—1. În clasament conduce Bayern cu 11 p, urmată de Fortuna Düsseldorf și VfB Stuttgart cu cîte 10 p. În clasamentul golgeterilor, în frunte se află **Müller** cu 9 g urmat de **Budde** (Düsseldorf) cu 7 g.

J. NEUSSER

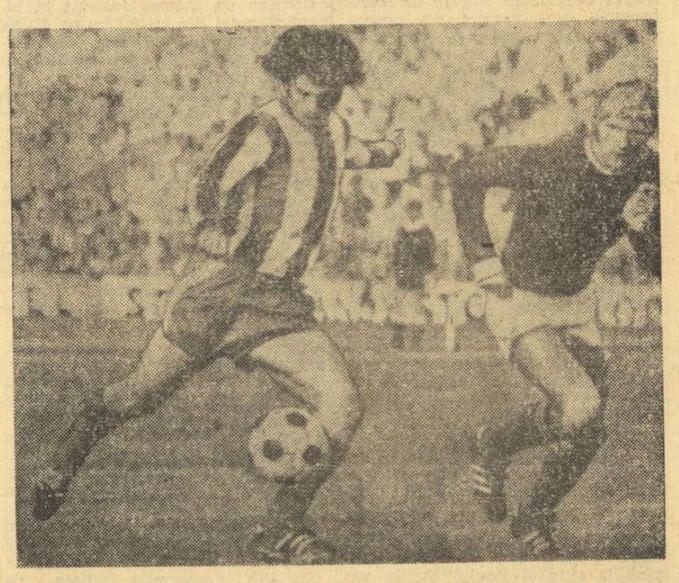

În meciul cu Eintracht Frankfurt, Bayern München nu și-a mai putut continua șirul victoriilor, pierzînd cu 1—2. Iată-l pe Gerd Müller *(stînga) marcînd golul de onoare pentru bavarezi.*

Telefoto : A. P.-AGERPRES

ANGLIA : F. C. LIVERPOOL CONDUCE

Rezultate înregistrate în etapa a 13-a campionatului englez. Arsenal — Ipswich 1—0 ; Chelsea — West Bromwich 3—1 ; Coventry — Manchester City 3—2 ; Derby County — Leicester 2—1 ; Everton — Leeds United 1—2 ; Manchester United — Birmingham 1—0 ; Norwich — Tottenham 2—1 ; Southampton — Liverpool 1—1 ; Stoke City — Newcastle United 2—0 ; West Ham — Sheffield United 3—1 ; Wolverhampton Wanderers — Crystal Palace 1—1.

În clasament, după 13 etape, conduce formația Liverpool cu 19 p, urmată de Arsenal — 18 p (din 14 meciuri) și Leeds United — 17 p.

Redacția și administrația : București, str. Vasile Conta nr. 16 ; telefoane : centrala 11.10.05, secția corespondenți 11.51.09, interurban 12 și 286 ; telex : sportrom buc. 180. Tiparul I. P. „Informația", București 40.368

Biblioteca municipală Tîrgu-Mureș

PROLETARI DIN TOATE ȚĂRILE, UNIȚI-VĂ!

Sportul

ZIAR AL CONSILIULUI NATIONAL PENTRU EDUCAȚIE FIZICĂ ȘI SPORT

ANUL XXVIII — Nr. 7208 | 4 PAGINI 30 BANI | Marți 17 octombrie 1972

PREȘEDINTELE CONSILIULUI DE STAT, NICOLAE CEAUȘESCU, A PRIMIT ECHIPELE DE TENIS ALE S.U.A. ȘI ROMÂNIEI PARTICIPANTE LA FINALA „CUPEI DAVIS"

Președintele Consiliului de Stat al Republicii Socialiste România, tovarășul Nicolae Ceaușescu, a primit, luni dimineața, pe tenismenii Stan Smith, Tom Gorman, Erik Van Dillen, Ilie Năstase, Ion Țiriac, pe ceilalți membri ai reprezentativelor de tenis ale S.U.A. și României, care și-au disputat, la București, finala „Cupei Davis".

La întrevedere au participat Constantin Mitea și Mircea Malița, consilieri ai președintelui Consiliului de Stat, precum și Constantin Mateescu, președintele Federației române de tenis, Alexandru Lăzărescu, secretar al federației.

Oaspeții au fost însoțiți de Leonard C. Meeker, ambasadorul Statelor Unite ale Americii la București, precum și de R. Colwell, președintele Federației de tenis din S.U.A., W. Woods, președintele Comitetului „Cupei Davis".

Cu acest prilej, tovarășul Nicolae Ceaușescu s-a întreținut cordial cu conducătorii și membrii reprezentativelor de tenis ale Statelor Unite ale Americii și Republicii Socialiste România.

Felicitînd pe jucătorii americani pentru performanța de a fi cîștigat „Cupa Davis" și pe tenismenii români pentru jocul prestat, pe membrii ambelor echipe pentru întrecerea lor sportivă de înaltă ținută, tovarășul Nicolae Ceaușescu și-a exprimat convingerea că întîlnirea dintre reprezentativele celor două țări a servit cauzei prieteniei și înțelegerii între popoare. Președintele Consiliului de Stat a manifestat dorința ca întîlnirile pentru „Cupa Davis" din ultimii ani dintre echipele celor două țări să reprezinte începutul unei colaborări mai strînse în domeniul sportului, în cadrul bunelor relații statornicite între România și S.U.A.

Oaspeții au adresat mulțumiri călduroase pentru ospitalitatea de care s-au bucurat, pentru condițiile în care s-a desfășurat întîlnirea de tenis S.U.A. — România.

În încheierea întrevederii, care s-a desfășurat într-o ambianță de caldă prietenie, președintele Consiliului de Stat s-a fotografiat în mijlocul tenismenilor americani și români, al celorlalți oaspeți.

AU SOSIT PRIMII OASPEȚI LA CONCURSUL INTERNAȚIONAL DE PATINAJ DIN BUCUREȘTI

După reușitele spectacole omagiale organizate la Miercurea Ciuc și București, suita manifestărilor sărbătorești (prilejuite de aniversarea centenarului patinajului românesc și a unei jumătăți de secol de la constituirea Federației române de patinaj) continuă printr-un concurs internațional de amploare ce se va desfășura în București între 19 și 21 octombrie. Este vorba de cea de a VI-a ediție a concursului dedicat celor mai tineri patinatori din Europa, competiție unică în felul ei, un veritabil minicampionat european de juniori socotit, pe bună dreptate, ca o rampă de lansare a talentelor în arena patinajului mondial. Așa se și explică, de altfel, marele interes acordat concursului amintit de către majoritatea federațiilor de patinaj din Europa, care s-au grăbit să-și desemneze reprezentanții la întrecerile de la sfîrșitul acestei săptămîni. S-au primit telegrame cu numele celor înscriși să evolueze la concursul din București, din partea federațiilor din Austria, Belgia, Bulgaria, Cehoslovacia, Danemarca, Finlanda, Franța, Italia, Iugoslavia, Olanda, Polonia, R. D. Germană, R. F. a Germaniei, Suedia, U.R.S.S.

De altfel, primii oaspeți au și început să sosească în Capitală. Este vorba de **Stela Bristing**, patinatoare din Danemarca care a sosit duminică și de **Herma van der Horst** din Olanda sosită luni. Astăzi și mîine sînt așteptate și restul delegațiilor.

Colegiul de antrenori din cadrul Federației române de patinaj au definitivat loturile de sportivi pentru această a VI-a ediție a concursului internațional. La fete vor participa : **Simona Grigorescu** (România I), **Roxana Stănișor** (România II), **Tereza Nencu** (București I), **Dana Rădulescu** (București II), **Dorinela Ulieru** (Brașov I), **Mariana Chițu** (Brașov II) și **Carmen Gancev** (Constructorul). La băieți : **Bogdan Krutti** (România I), **Adrian Vasile** (România II), **Daniel Ginghină** (București I), **Mihai Deac** (București II) și **Tiberiu Suciu** (Constructorul).

Divizia A de fotbal după 630 de minute de existență

E CHIAR UN MISTER PERFORMANȚA JIULUI?

● Cîte ceva despre „operațiunea Jiul", cea realizată fără jucători rîvniți, dar de ochi perspicace ● „Tinerii furioși" din grupul antrenorilor alcătuiesc plutonul fruntaș ● De toate pentru toți...

Campionatul intră în a doua jumătate a turului și unele preferințe ale startului se dovedesc mai mult decît un simplu capriciu al începutului. Ceea ce obișnuim să spunem, cu îngăduință, cînd clasamentul suportă (urmarea micilor diferențe de puncte) modificări după modificări, că reprezintă numai și numai efectul acestui joc al cifrelor, începe să devină — iată — o permanență. Forțe proaspete ale fotbalului nostru, un pluton cu cîteva dintre evidențiatele trecutului campionat, dar și cu personaje noi, cum spuneam, conduc clasamentul campionatului nr. 1. Nu-i nici întîmplare, nici șansă, nici complezența adversarilor în această stare de lucruri. Sînt merite pe care trebuie să le subliniem dacă vrem să facem cu adevărat servicii fotbalului nostru.

Clasamentul apare dominat, cel puțin în prezent, de grupul tinerilor antrenori ai diviziei : **Ștefan Coidum, Constantin Rădulescu, Ion Nunweiller, Emanoil Hașoti** și **Nicolae Proca** se află în această ordine pe locurile de sus și ce motive am avea să fim alarmați sau nemulțumiți de vreme ce cîțiva dintre tehnicienii, cu merite și ca jucători, dar plini de ambiție, de hărnicie, de dorința de a se instrui, din noua generație, evoluează cu aplomb în fruntea teamurilor de care răspund ?

Sigur, „cazul săptămînii" rămîne **Jiul.** Dați-ne voie ca — știind foarte bine că jucătorii din **Petroșani** se prezintă duminică în meciul foarte greu de la **Craiova** și, deci, s-ar putea foarte bine să predea fotoliul prezidențial al campionatului la numai o săptămînă după ce s-au instalat în el — să rămînem mai mult asupra cazului din Valea Jiului. Aici se desfășoară unul dintre cele mai interesante cazuri de regenerare a unei echipe. De la Jiul lui Crîsnic și Paraschiva — regretații foști internaționali, al lui Gabor, Farkaș II, Panait, Vasiu etc., minerii s-au limitat la rolul de „copii cuminți" ai campionatului. Privirile lor s-au înălțat cel mult pînă la jumătatea celor 16 poziții și n-au fost rare cazurile cînd oftaturile de ușurare au venit în ultima etapă; pericolul retrogradării fiind dat la o parte chiar în ceasul al 12-lea. De anul trecut, am remarcat declanșarea unei operațiuni mult mai curajoase de remaniere la **Jiul.** Meri-

Eftimie IONESCU

(Continuare în pag. a 3-a)

ÎN PREZENȚA TOVARĂȘULUI NICOLAE CEAUȘESCU A FOST INAUGURATĂ EDIȚIA A II-a A TÎRGULUI INTERNAȚIONAL BUCUREȘTI

În prezența tovarășului Nicolae Ceaușescu, a celorlalți conducători de partid și de stat, luni, 16 octombrie, a avut loc inaugurarea celei de-a II-a ediții a Tîrgului Internațional București.

Complexul expozițional din Piața Scînteii cunoaște din nou efervescența marilor manifestări internaționale cu caracter economic. Prezența la tîrg a 26 de state, din patru continente ale lumii, demonstrează larga adeziune de care se bucură această prestigioasă manifestare a tehnicii mondiale găzduită de țara noastră.

Ediția a II-a a Tîrgului Internațional București are un profil bine definit, fiind axat pe prezentarea de produse din domeniile mașinilor unelte, mecanicii fine, electronicii și electrotehnicii, energeticii și metalurgiei, ramuri de interes major ale oricărei economii naționale moderne.

Prin numărul mare al expozanților, 943 de firme de peste hotare, cu 215 mai multe ca la prima ediție inaugurală, prin prezența unui mare număr de specialiști și oameni de afaceri, Tîrgul de la București se afirmă ca un centru de confruntare a realizărilor din domenii importante ale tehnicii contemporane.

În același timp, el ilustrează în mod convingător dinamismul economiei noastre, succesele obținute de industria constructoare de mașini, care realizează o gamă variată de produse, în pas cu cuceririle pe plan mondial. Totodată, tîrgul de la București reprezintă o expresie grăitoare a participării României socialiste la diviziunea internațională a muncii, la dezvoltarea colaborării și cooperării economice cu alte țări.

Ora 10. La festivitatea inaugurării sosesc tovarășul Nicolae Ceaușescu, președintele Consiliului de Stat al Republicii Socialiste România, și tovarășa Elena Ceaușescu, tovarășul Ion Gheorghe Maurer, președintele Consiliului de Miniștri.

Sînt prezenți tovarășii Emil Bodnaraș, Manea Mănescu, Paul Niculescu-Mizil, Gheorghe Pană, Gheorghe Rădulescu, Virgil Trofin, Ilie Verdeț, Maxim Berghianu, Gheorghe Cioară, Florian Dănălache, Janos Fazekas, Petre Lupu, Dumitru Popescu, Leonte Răutu, Gheorghe Stoica, Ștefan Voitec, Iosif Banc, Petre Blajovici, Cornel Burtică, Miron Constantinescu, Mihai Dalea, Miu Dobrescu, Mihai Gere, Vasile Patilineț, Ion Pățan, Ion Stănescu, Ștefan Andrei, Ion Dincă, participă de asemenea, membri ai C.C. al P.C.R., ai Consiliului de Stat și ai guvernului, conducători de instituții centrale și organizații obștești, reprezentanți ai departamentelor economice și ai centralelor industriale, ai unor uzine și mari unități, întreprinderilor de comerț exterior, numeroși specialiști.

Sînt de față șefii delegațiilor guvernamentale, reprezentanții statelor și firmelor participante la această amplă manifestare economică industrială, specialiști din numeroase țări ale lumii.

Sînt prezenți șefii misiunilor diplomatice acreditați la București și alți membri ai corpului diplomatic.

La festivitate asistă de asemenea, un mare număr de corespondenți și trimiși speciali ai presei de peste hotare.

Președintele Consiliului de Stat, tovarășul Nicolae Ceaușescu, ceilalți conducători de partid și de stat, oaspeții de peste hotare au fost întîmpinați la sosire de Gheorghe Cioară, primarul general al Capitalei, Ion Pățan, vicepreședinte al Consiliului de Miniștri, ministru al comerțului exterior, și Roman Moldovan, președintele Camerei de Comerț, care le urează un călduros bun venit.

Tovarășul Nicolae Ceaușescu salută pe șefii delegațiilor guvernamentale de peste hotare sosite cu acest prilej în Capitală.

Festivitatea inaugurării se deschide prin intonarea Imnului de Stat al Republicii Socialiste România.

În numele Consiliului popular și al locuitorilor municipiului București, primarul general al Capitalei, Gheorghe Cioară, adresează un călduros bun venit tuturor celor prezenți la deschiderea celei de-a II-a ediții a Tîrgului Internațional București.

A luat apoi cuvîntul tovarășul Ion Pățan, vicepreședinte al Consiliului de Miniștri, ministrul comerțului exterior.

În aplauzele puternice ale celor prezenți, președintele Consiliului de Stat al Republicii Socialiste România taie panglica inaugurală.

(Continuare în pag. a 4-a)

SE REIAU ÎNTRECERILE DIVIZIEI NAȚIONALE DE ATLETISM

La sfîrșitul acestei săptămîni vor fi reluate întrecerile campionatului republican pe echipe și ale concursului republican interjudețean la atletism.

Cel mai important „triunghiular", care va decide și pe cîștigătoarea titlului, este programat sîmbătă și duminică, pe stadionul Republicii din Capitală, între formațiile **Dinamo, Steaua** și **C.A.U.** Întrecerile se vor desfășura concomitent cu cele dintre echipele Metalul, Timiș și Cluj. La Cîmpulung va avea loc disputa dintre formațiile Argeș, Brașov și Rapid.

Etapa a IV-a și ultima a primei divizii este programată în zilele de 28 și 29 octombrie, iar finala campionatului național de cros în ziua de 5 noiembrie, la Oradea.

E greu să scape Adamache o minge... Probabil că asta e și părerea lui Dumitrache care îl urmărește, admirativ, pe portarul din Brașov...

Foto : Dragoș NEAGU

A 61-a EDIȚIE A „CUPEI DAVIS"

PRIMELE ECOURI DUPĂ MAREA FINALĂ

Încet, încet, atît de așteptata și pasionanta finală a celei de a 61-a ediții a „Cupei Davis" va trece în amintire. Și peste ani, poate că întîlnirea de la București dintre echipele României și Statelor Unite va reține doar atenția amatorilor de statistică. Dar pentru noi, toți cei care am trăit cele trei zile de foc de la arena Progresul, fiecare secvență a palpitantelor întreceri ne va răscoli încă multă vreme.

Rezultatul se cunoaște. Au învins la limită oaspeții care păstrează astfel pentru a 24-a oară „Salatiera de argint". Iar performanța echipei noastre de a se califica în prestigioasa finală (de trei ori în ultimii patru ani) este o realitate și ea se bucură de aprecieri unanime.

Personalități din lumea sportului alb și numeroși comentatori străini, oaspeți ai Capitalei în aceste zile, au avut sublinieri dintre cele mai onorante. Iată-le consemnate în rîndurile care urmează.

BASIL REAY (Anglia), secretar onorific al F.I.L.T. și al comitetului de organizare a „Cupei Davis" : „Organizatorii finalei de la București au fost la înălțime și sincer îmi pare rău că n-a cîștigat echipa României. Pentru tenis este bine să nu avem finale numai între americani și australieni. În peregrinările sale, de-a lungul a 72 de ani de existență, Cupa Davis a contribuit la strîngerea relațiilor de prietenie și colaborare între sportivii diferitelor țări de pe toate continentele".

LUIGI ORSINI (Italia), membru în comitetul director al F.I.L.T. : „Felicit federația română de tenis pentru exemplara organizare a finalei Cupei Davis, ediția a 61-a. Jucătorii ambelor echipe ne-au oferit un adevărat recital de tenis".

ROBERT C. COLWELL, președintele federației de tenis din S.U.A. : „Nu regret că am făcut un voiaj atît de lung pentru a ajunge în România. În această frumoasă țară ne-am bucurat de o ospitalitate deosebită. Felicit ambele echipe pentru minunatul spectacol sportiv ce mi l-au oferit în trei zile de mare tenis. S.U.A. a cîștigat, dar foarte greu. Formația română are meritele sale. Este o performanță să te califici de trei ori în finala Cupei Davis. Acest lucru a fost posibil datorită celor doi remarcabili jucători pe care-i aveți. Sper că Ion Țiriac și Ilie Năstase să joace încă mulți ani și să obțină aceleași rezultate răsunătoare".

(Continuare în pag. a 4-a)

„ANTRENAMENTUL MECANIC" A ÎNCHEIAT CAMPIONATELE DE VELODROM

Duminică dimineața a avut loc, pe velodromul Dinamo din Capitală, ultima finală a campionatelor naționale de ciclism pe pistă, ediția 1972 : **cursa cu antrenament mecanic.** Cuplurile participante și-au disputat întîietatea în cadrul a 4 manșe, fiecare de cîte 15 minute, clasamentul alcătuindu-se prin adiționarea kilometrajului realizat în cele 4 „reprize".

Urmărite cu viu interes, evoluțiile sportivilor au fost de un bun nivel. Pînă la urmă, titlul de campion al României a revenit cuplului **Constantin Gonțea (ciclist) — Ion Pomană (motociclist),** mai omogen, mai constant. Iată, de altfel, clasamentul final :

1. CONSTANTIN GONȚEA (STEAUA) — ION POMANĂ 69.800 km în 60 de minute, campioni ai României ; 2. C. Popescu (Voința) — Dragoș Panaitescu ; 3. Sorin Suditu (Olimpia) — Marin Nicolescu ; 4. Petre Dolofan (Steaua) — Iulian Gociman ; 5. Horațiu Marinescu (Steaua) — Ion Nedelcu.

Ca o primă concluzie campionatele au fost net dominate de sportivii clubului Dinamo, care au cucerit cinci din cele șase titluri naționale !

Olimpiada de șah — 1972

ECHIPA NOASTRĂ FEMININĂ REVINE PE PRIMUL PLAN AL EȘICHIERULUI MONDIAL

ELISABETA POLIHRONIADE

ALEXANDRA NICOLAU

GERTRUDE BAUMSTARK

● ALEXANDRA NICOLAU — principala autoare a succesului ● Toate jucătoarele noastre au realizat un procentaj de peste 50 la sută ● Un loc fruntaș este din ce în ce mai greu de menținut

Vineri seara, în sala Teatrului Universal din Skoplje, a avut loc ceremonia de închidere a celei de a XX-a ediții jubiliare, a Olimpiadei masculine de șah și a celei de a V-a ediții a Olimpiadei feminine.

Timp de aproape o lună, capitala Republicii Socialiste Macedonia, oraș renăscut din propriile sale ruine după catastrofalul cutremur din 1963, și-a oferit tradiționala și proverbiala ospitalitate celei mai mari confruntări șahiste mondiale, reunind, de data aceasta, 63 de echipe masculine și 23 feminine — cifre record — care demonstrează grăitor marea răspîndire pe care a luat-o „sportul minții", universalitatea acestui joc.

Trebuie arătat de la început că Olimpiada șahistă — 1972 a întrecut absolut tot ceea ce se realizase pînă acum, în istoria de aproape o jumătate de secol a competiției.

Federațiile de șah din Iugoslavia și din Macedonia au depus un magnific efort organizatoric asigurînd acestui veritabil festival șahist un cadru grandios. Întrecerea a avut loc în trei imense săli circulare de o arhitectură modernă inedită, în care predomină metalul și sticla, însumînd un spațiu de aproape 10 000 de metri pătrați. Un corp uriaș de tehnicieni cu o înaltă calificare, au servit în permanență competiția. Televiziunea locală a montat în incinta complexului un sistem autonom de transmisie. Pe zeci și zeci de ecrane erau proiectate, mutare cu mutare, principalele partide ale rundei. Întîia oară, în istoria acestei întreceri, toți concurenții au fost reuniți într-un sat olimpic (o minunată așezare de vile extraelegante, pe o colină de lîngă

Valeriu CHIOSE

(Continuare în pag. a 2-a)

VALORIFICAREA RESURSELOR LOCALE — O IMPORTANTĂ CALE DE CONSTRUCȚIE A BAZELOR SPORTIVE

— Raid-anchetă efectuat în orașele SUCEAVA CÎMPULUNG MOLDOVENESC ȘI BISTRIȚA —

Este unanim recunoscută importanța esențială a bazei materiale pentru dezvoltarea în bune condiții a educației fizice și sportului. Este și motivul pentru care pe plan național se fac eforturi cu totul remarcabile pentru realizarea unor asemenea construcții, începînd de la simplele terenuri de joacă pentru copii din apropierea cvartalelor de blocuri și pînă la marile complexe sportive și elegantele săli de sport. În mediul urban ca și în cel rural existența bazelor sportive simple sau complexe constituie din ce în ce mai mult o problemă de interes local major, nu numai pentru organele strict răspunzătoare din acest sector, ci și pentru organele administrative și edilitare din localități. În acest sens, am considerat util a discuta cu cîțiva președinți sau vicepreședinți de Consilii populare din Suceava, Cîmpulung moldovenesc și Bistrița. Discutiile s-au axat în general pe întrebarea „Cum considerați că poate interveni Consiliul Popular în ființarea de construire a bazelor sportive ?" În fond esența problemei se reduce la modul cît mai eficient de ex-

Radu TIMOFTE

(Continuare în pag. a 2-a)

EXPOZIŢIA RETROSPECTIVĂ:

PATINAJUL ROMÂNESC

Centenarul patinajului românesc, avînd ca dată memorabilă anul **1872** şi semicentenarul Federaţiei române de specialitate, marcat de anul **1922**, cînd a luat fiinţă, din iniţiativa unui grup de entuziaşti în frunte cu Iorgu Arsenie, prima „Comisiune de patinaj" constituie un eveniment important din viaţa mişcării noastre sportive, un moment de aduceri aminte şi de bilanţ al celor înfăptuite în acest răstimp, un moment amplu prezentat în documente de expoziţia amenajată cu acest prilej în holul de la intrare în C.N.E.F.S. (Folosim prilejul pentru a invita şi alte federaţii, cluburi etc. să urmeze această iniţiativă lăudabilă, realizată de către Federaţia de patinaj prin intermediul Muzeului Sportului, deoarece asupra unor aniversări de talia celor de mai sus merită să ne oprim cu toată seriozitatea).

Din cadrul expoziţiei — realizată de o mînă măiastră, artistul Iosif Crijanovschi, şi într-o manieră originală, potrivit spaţiului existent (altul, mai adecvat, pentru expoziţiile temporare ale mişcării sportive, nefiind, nici chiar în incinta Muzeului Sportului) nu lipsesc documente valoroase, specifice fiecărei etape, de la debutul acestui sport în viaţa sportivă naţională şi pînă azi, după cum nici trofeele cucerite de patinatorii români în ultimii ani. Este prezentă, de asemenea, o suită de 45 de tablouri ilustrînd evoluţia „Costumului de patinaj în lume" (inclusiv a celui românesc), realizată de către pictorul — şi, totodată, antrenorul de patinaj — din Sibiu, Petre Tivădaru.

Aşadar, după „momentul" tenisului de cîmp este rîndul patinajului să-şi spună cuvîntul. Şi o face bine: prin manifestări ample în întreaga ţară, prin spectacole artistice cu participarea unor patinatori de valoare din lume, prin tot ceea ce se cuvine a fi marcat cu atenţie de aniversările de care ne-am ocupat.

NICOLAE POSTOLACHE

AUTOMOBILISM

UN NOU ŞI INTERESANT RALIU

Activitatea competiţională automobilistică începe să se dezvolte datorită tot mai numeroaselor concursuri organizate fie de A.C.R. Bucureşti sau de filialele sale din ţară, fie de către unele întreprinderi şi instituţii. Din această ultimă categorie face parte şi Raliul automobilistic dedicat cîştigătorilor la Loto-Pronosport ce se va disputa în zilele de 21—22 octombrie, în organizarea A.S. Loto-Pronosport şi Automobil Clubului Român Bucureşti.

Despre ce este vorba? Într-o primă fază, Raliul se va desfăşura după sistemul plecărilor din diferite puncte, dar cu sosirea, la capăt de etapă, centralizată. Urmează faza a doua a cursei, de astă dată însă cu startul dintr-o singură localitate, iar cursa, pe un itinerar comun, cu sosirea, de asemenea, la punct fix.

În prima fază a cursei concurenţii vor pleca din BUCUREŞTI urmînd ruta: Alexandria—Slatina—Drăgăşani—Rm. Vîlcea—Călimăneşti—Sibiu; CLUJ: Turda—Tg. Mureş — Sighişoara — Braşov — Făgăraş — Sibiu; CRAIOVA: Tg. Jiu — Petroşani — Hunedoara — Deva — Sebeş — Sibiu; CONSTANŢA: Slobozia — Urziceni — Ploieşti — Tîrgovişte — Piteşti — Rm. Vîlcea — Sibiu; IAŞI: Roman — Bacău — Municipiul Gh. Gheorghiu-Dej — Sf. Gheorghe — Braşov — Făgăraş — Sibiu; SUCEAVA: Piatra Neamţ — M. Ciuc — Odorhei — Sighişoara — Mediaş — Sibiu; TIMIŞOARA: Lugoj — Caransebeş — Haţeg — Hunedoara — Deva — Sebeş — Sibiu. Etapa comună, din ziua de 22 octombrie, va fi parcursă pe următorul itinerar: SIBIU — Călimăneşti — Rm. Vîlcea — Piteşti — Găeşti — Titu — BUCUREŞTI.

Ca orice raliu şi acesta va avea o probă de departajare. În primul rînd, concurenţii vor fi supuşi unei probe de viteză, pe distanţa de 1 km. pe şosea dreaptă, fără denivelări, iar proba a doua va consta dintr-o cursă de îndemînare, pe un traseu prevăzut cu diverse obstacole. Această a doua probă se va disputa în Bucureşti, pe str. Cîmpinei.

POLO

DINAMO, RAPID, VOINŢA ŞI I.E.F.S. ÎN TURNEUL FINAL

A luat sfîrşit şi returul campionatului naţional de polo, astfel că la această oră cunoaştem atît pe cele 4 formaţii ce vor continua disputa în cadrul turneului final, cît şi pe ultima clasată — **Olimpia Oradea** — care după un stagiu de numai un an în A va părăsi scena primei competiţii cu caracter republican.

În ultimele două partide ale etapei de duminică s-au înregistrat alte rezultate de proporţii: **Rapid Bucureşti — Olimpia Oradea 24—1** şi **Voinţa Cluj — Vagonul Arad 16—4.** De altfel, întreaga ediţie a acestui campionat a fost caracterizată de asemenea scoruri-fluviu, fapt care ar trebui să dea serios de gîndit federaţiei de specialitate în privinţa formulei în care se va desfăşura următorul campionat.

Cea mai importantă partidă a ultimei etape, ce avea să decidă pe cea de a 4-a participantă la turneul final s-a desfăşurat duminică la Oradea între formaţiile... bucureştene **Progresul** şi **I.E.F.S.** După evoluţiile din ultimele săptămîni, jucătorii Progresului se dovediseră mai bine pregătiţi şi porneau cu prima şansă. Surprinzător însă, victoria a revenit în cele din urmă studenţilor de la **I.E.F.S.**, care vor evolua alături de **Dinamo**, **Rapid** şi **Voinţa** în întrecerea finală (27 octombrie — 1 noiembrie, la Bucureşti). Şi acum clasamentul final la încheierea returului:

1. Dinamo	16	15	1	0	260— 51	31
2. Rapid	16	14	1	1	197— 49	29
3. Voinţa	16	9	3	4	138—110	21
4. I.E.F.S.	16	7	1	8	91—123	15
5. Progresul	16	6	2	8	82— 85	14
6. Politehnica	16	5	1	10	84—153	11
7. Crişul	16	5	1	10	86—142	11
8. Vagonul	16	4	2	10	86—146	10
9. Olimpia	16	0	2	14	47—193	2

POPICE

Divizia A

MECIURI RESTANTE

Duminică s-au disputat trei meciuri restante în campionatul feminin divizia A:

Hidromecanica Braşov — Voinţa Mediaş 2352—2307 p.d. Partidă viu disputată în care braşovencele, fruntaşele seriei Nord, au cîştigat destul de greu. Performerele celor două echipe au fost Viorica Orghidan — 417 pd (H) şi Rodica Florescu — 407 p d (V).

Metrom Braşov — Voinţa Constanţa 2620—2257 p.d. Toate jucătoarele din formaţia gazdă au doborît, fiecare, peste 400 de popice, cea mai eficace fiind Livia Răstăman 492 p d (!).

C. GRUIA — coresp.

C.S.M. Reşiţa — Voinţa Oradea 2460—2386 p. d. Principalele realizatoare ale reşiţencelor au fost jucătoarele de pe posturile 1 şi 6, Ildico Grozăvescu — 453 p d şi, respectiv, Maria Stanca — 432 p. d. De la orădence s-a remarcat Ana Balazs — 412 p. d.

D. GLĂVAN — coresp.

★

La sfîrşitul acestei săptămîni vor avea loc două competiţii importante, şi anume, semifinalele campionatului individual şi perechi la seniori şi finalele campionatului naţional al juniorilor (individual şi perechi). Seniorii îşi vor disputa penultimul act al campionatului la **Iaşi, Mangalia Nord, Braşov,** — senioarele, **Reşiţa, Slănic Moldova, Tg. Mureş şi Mangalia Nord** — seniorii. Întrecerile juniorilor vor avea loc la Mangalia Nord — pe arena cu 8 piste din staţiunea Neptun.

SCRIMĂ

INFUZIA DE TINEREŢE

...iată ce a caracterizat etapa a III-a din campionatul diviziei A

Una din trăsăturile pregnante şi deosebit de îmbucurătoare ale etapei a III-a a campionatului divizionar de scrimă a constituit-o prezenţa masivă şi, totodată, onorabilă a tineretului în această competiţie care reuneşte elita trăgătorilor noştri. Nume întîlnite, numai cu un an sau doi în urmă, printre concurenţii campionatelor de juniori, au stat acum alături de consacraţi şi în faţa consacraţilor cu care au luptat, adeseori, curajos şi inteligent lăsîndu-ne să înţelegem că sînt decişi să păşească pe urmele aşilor, spre culmile măiestriei sportive. O asemenea infuziune de tinereţe nu poate decît să ne bucure şi să ne oblige totodată (dar ce plăcută obligaţie!) să adresăm cuvinte de laudă antrenorilor care i-au învăţat a.b.c.-ul scrimei, care i-au adus la un remarcabil nivel de pregătire.

Am urmărit cu interes evoluţia plină de maturitate a floretistelor de la Viitorul (Magdalena Bartoş, Aurora Crişu, Mariana Ostafi şi Carmen Budur) care, după ce au păşit cu o firească timiditate în acest campionat s-au afirmat, în etapa de la Braşov, ca o formaţie omogenă ce îşi merită locul în prima divizie. Un alt exemplu de formaţie tînără, în plină ascensiune, ni l-a furnizat echipa de floretă Politehnica Timişoara. „Elevii" antrenorului Feisthammel s-au impus încă de la primul meci în care au dat o neaşteptat de viguroasă replică Universităţii Bucureşti, realizînd un rezultat de perfectă egalitate: 8—8 (63—63). Ei au cedat, fireşc, formaţiei campioane, şi după o luptă foarte strînsă, garniturii I.E.F.S.-ului.

Un experiment curajos a făcut P. Ghinju, antrenorul spadasinilor de la Electroputere-Craiova. Renunţînd la aportul lui Duţu, el a utilizat, alături de experimentaţii A. Mironov şi D. Popescu, şi de tînărul A. Cărămidă doi trăgători şi mai tineri pe I. Dima şi M. Rotaru care au trecut cu succes acest „examen de maturitate" sportivă. Desigur, ambii juniori trebuie să-şi mai completeze bagajul de cunoştinţe dar ei au dovedit reale aptitudini pentru spadă. Continuînd acest tur de orizont în rîndul echipelor am putea cita şi alte nume de trăgători tineri ca sabrerul clujean I. Pop (de-acum binecunoscut şi peste hotare), spadasinul din acelaşi oraş P. Szabo, sabrerii de la Tractorul (Csiki, Duţia, Frunză), floretista Maria Lazăr (Olimpia Satu Mare), sabrerii sătmăreni, iar pentru încheiere se cuvine să arătăm că pînă şi clubul Steaua a inclus în formaţia feminină de floretă pe Ştefania Tudose o talentată „elevă" a antrenorului C. Ciocîrlie, care se ocupă de cîţiva ani, cu o admirabilă pasiune, de formarea unei pepiniere proprii a roş-albaştrilor.

Sebastian BONIFACIU

HOCHEI

SELECŢIONATA R.P. CHINEZE ÎNVINGĂTOARE LA MIERCUREA CIUC

Duminică seara, divizionara A de hochei Sport Club Miercurea Ciuc a susţinut un interesant meci amical cu reprezentativa R.P. Chineze, aflată în turneu în ţara noastră. Meciul a fost deosebit de util pentru formaţia locală, el constituind un important test în ajunul începerii campionatului naţional. În primele două reprize au dominat hocheiştii oaspeţi care, pe lîngă că au patinat în mare viteză, au avut şi o foarte bună orientare tactică, mai ales în atac. În acest timp jucătorii din Miercurea Ciuc au ratat unele ocazii de a înscrie, fie din cauza pripelii unor jucători, fie datorită apărării ferme a echipei chineze. În ultima parte a meciului oaspeţii nu mai reuşesc să contracareze atacurile susţinute ale localnicilor care înscriu de trei ori.

Scor final: 6—3 (3—0, 2—0, 1—3) în favoarea selecţionatei R.P. Chineze.

Golurile au fost marcate de **Chen Sen** (2), **Chen Yun, Yen Yun, Huan Pen-fa** şi **Sen Ke,** respectiv **Papp, Basa** şi **Gall.**

Un al doilea meci între cele două echipe se va desfăşura, miercuri după-amiază.

Z. MORVAI-coresp.

ŞAH

ECHIPA NOASTRĂ FEMININĂ REVINE PE PRIMUL PLAN

(Urmare din pag. 1)

Skoplje), răspunzînd devizei înscrise pe emblema F.I.D.E., „Gens una sumus".

Nu pot fi, de asemenea, ignorate condiţiile excelente asigurate celor peste 300 de ziarişti străini şi iugoslavi prezenţi la Olimpiadă, operativitatea centrului de presă, gentileţea lucrătorilor săi, în frunte cu Boris Pop Ciorcev, care a condus ireproşabil această complicată acţiune.

Desigur, Olimpiada de şah ne lasă o tolbă uriaşă de impresii şi amintiri, dar pe toate nu avem spaţiu să le aşternem.

În rîndurile de mai jos, după această scurtă viziune generală asupra competiţiei, ne propunem să analizăm întrecerea feminină, urmînd ca într-un alt articol s-o dezbatem pe aceea masculină, iar într-un material final, de sinteză, să dăm cîteva sugestii federaţiei de specialitate, datoare acum să-şi desfăşoare în aşa fel activitatea încît mişcarea şahistă românească să poată ţine pasul cu uriaşa dezvoltare şi marele progres pe care le înregistrează pe plan mondial această disciplină.

★

După cum spuneam, întrecerea feminină — aflată la ediţia a V-a — a reunit un număr record de echipe — 23 (Emmen 1957 — 21, Split 1963 — 15, Oberhausen 1966 — 14, Lublin 1969 — 15), din care trebuiau să se califice în turneul final 8. Preliminariile au furnizat două surprize de proporţii: eliminarea formaţiilor Iugoslaviei (una din pretendentele la medalii) şi a Poloniei.

Reprezentativa noastră, în grupa a III-a, s-a calificat uşor, fără să piardă vreo partidă.

Turneul final a fost dominat net de echipa U.R.S.S. alcătuită din campioana mondială **Nona Gaprindaşvili,** recenta sa adversară din meciul pentru titlul suprem, **Alla Kuşnir** şi campioana unională, foarte tînăra dar talentata **Ira Levitina.**

Fără să piardă pe parcursul întregii competiţii vreo partidă, lăsînd în cele 7 meciuri ale finalei doar cinci remize, şahistele sovietice obţin a cincea victorie consecutivă în această întrecere.

Pentru locurile următoare, însă, şi mai ales pentru medaliile de argint şi de bronz, s-a dat o luptă acerbă. Echipa noastră a început slab finala (0—2 cu U.R.S.S., 1—1 cu Bulgaria şi R.D. Germană), a avut o puternică revenire în întîlnirea cu Ungaria (2—0), dar în continuare n-a reuşit decît două egalităţi şi înaintea ultimei runde avea şanse minime pentru a cuceri o medalie.

Mobilizîndu-se la maximum în întîlnirea cu reprezentativa R.F.G., dar beneficiind şi de un joc favorabil al rezultatelor colaterale, şahistele noastre au reuşit să termine pe locul II, această grea competiţie, repurtînd un mare succes. După 15 ani (Emmen 1957), reprezentativa română revine pe planul secund al ierarhiei mondiale, ceea ce ne bucură, fără îndoială, dar — totodată — incumbă obligaţii sporite jucătoarelor, federaţiei de specialitate, colegiului de antrenori, pentru a menţine acest loc fruntaş.

Se impune, de bună seamă, o analiză a rezultatelor individuale ale echipelor noastre. După cum se vede din tabelul alăturat, toate componentele reprezentativei române au obţinut un scor pozitiv (peste 50 la sută) la Olimpiadă. Din punct de vedere teoretic ele au fost bine pregătite de antrenorul emerit **Sergiu Samarian.** În deschidere, jucătoarele noastre au obţinut de regulă poziţii excelente (exceptînd doar meciul cu Anglia în care Harston a surprins-o pe Polihroniade cu o foarte ingenioasă inovaţie).

La prima masă, maestra internaţională **Elisabeta Polihroniade,** deşi nu s-a aflat în cea mai bună formă a sa, reuşeşte un rezultat satisfăcător, mai ales dacă ţinem seama de faptul că a jucat toate partidele în turneul final, fără nici o pauză. Exceptînd acea gafă copilărească în partida cu cehoslovaca Vokralova (a lăsat un cal în priză) punctajul ei în finală ar fi fost peste 50 la sută.

Principala autoare a succesului nostru rămîne maestra **Alexandra Nicolau.** După înfrîngerea la Kuşnir şi o absenţă de două runde cauzată de o gripă foarte rebelă, ea a cîştigat patru partide consecutiv, realizînd jumătate din totalul punctelor obţinute de echipa română în turneul final. Alexandra Nicolau este neîndoielnic la această oră una dintre cele mai puternice jucătoare de şah din lume.

Timişoreanca **Gertrude Baumstarck,** folosită doar în cinci întîlniri (3 în preliminarii, două în finală), s-a achitat cu acurateţea unei matematiciene (profesiunea sa) de misiunea ce i-a fost încredinţată. Ea le-a înlocuit, ori de cîte ori a fost nevoie, pe cele două titulare, pierzînd o singură partidă.

În sfîrşit, se cuvin cîteva cuvinte de mulţumire ing. **Paul Joiţa,** secundantul echipei, care alături de antrenorul Sergiu Samarian a depus o muncă mare, dar anonimă, în pregătirea pentru fiecare meci a jucătoarelor noastre şi în analizarea, uneori pînă în zori, a partidelor întrerupte.

Tabelul final al turneului principal feminin

		1	2	3	4	5	6	7	8	Total
1	U.R.S.S.	■	2	1½	1½	1	2	1½	2	11½
2	ROMÂNIA	0	■	2	1	1	2	1	1	8
3	UNGARIA	½	0	■	1	1½	1	2	2	8
4	BULGARIA	½	1	1	■	1	½	2	1½	7½
5	CEHOSLOVACIA	1	1	½	1	■	1	1	1½	7
6	R.F.a GERMANIEI	0	0	1	1½	1	■	½	1½	5½
7	R.D.GERMANĂ	½	1	0	0	1	1½	■	½	4½
8	ANGLIA	0	1	0	½	½	½	1½	■	4

Rezultatele individuale ale jucătoarelor noastre

	BRAZILIA	MONGOLIA	ISRAEL	BULGARIA	ELVEŢIA	U.R.S.S.	BULGARIA	R.D.GERMANĂ	UNGARIA	ANGLIA	CEHOSLOVACIA	R.F.a GERMANIA	Total	Procente
POLIHRONIADE	1	-	½	-	1	0	½	1	1	0	0	1	6	60%
NICOLAU	1	1	-	½	½	0	-	-	1	1	1	1	7	73%
BAUMSTARCK	-	1	1	½	-	-	½	0	-	-	-	-	3	60%

SPORTIVI DIN 23 DE JUDEŢE LA FINALELE COMPETIŢIEI REZERVATE COOPERATORILOR INVALIZI

Frumoasa bază sportivă de la Pipera a găzduit, timp de două zile, prima ediţie a întrecerilor finale ale cooperatorilor invalizi. Organizată sub auspiciile Oficiului sport din UCECOM, în colaborare cu clubul Voinţa şi oficiile sport ale uniunilor Metal şi Confecţii, competiţia a reunit sportivi cooperatori din 23 de judeţe ale ţării. Unică în felul ei, datorită specificului, această competiţie a fost urmărită cu viu interes de un număr record de spectatori. Iată rezultatele finale înregistrate: atletism: invalizi motori; 60 m plat fete: 1. Virginia Giurea (Bucureşti) 10,1, 2. Maria Antonie (Bucureşti) 11,0, 3. Ana Cioată (Suceava) 11,1; 60 m plat băieţi: 1. Florin Tiu (Galaţi) 7,3, 2. Dumitru Dancea (Iaşi) 7,4, 3. Vasile Marin (Bucureşti) 8,2; lungime fete: 1. Gherghina Neacşu (Brăila) 3,40 m, 2. Violeta Constantin (Brăila) 3,30 m, 3. Virginia Giurea (Bucureşti) 3,27 m; lungime băieţi: 1. Dumitru Donca (Iaşi) 5,04 m, 2. Florin Tiu 4,93 m, 3. Atila Fazekaş (Mureş) 4,61 m; greutate fete (3 kg): 1. Virginia Giurea 8,49 m, 2. Ioana Marin (Bucureşti) 7,88 m, 3. Ana Cioată 7,24 m; greutate băieţi (4 kg): 1. Marin Constantin (Bucureşti) 10,25 m, 2. Dumitru Blezeanu (Bucureşti) 10,07 m, 3. Alexandru Matei (Bihor) 10 m; popice fete: 1. Angela Zaporozcenco (Bucureşti) 80 p d, 2. Florica Fetrut (Bucureşti) 60 p d, 3. Paraschiva Veder (Constanţa) 59 p d; popice băieţi: 1. Carol Weigel (Bucureşti) 192 p d, 2. Alexandru Törö (Bihor) 183 p d, 3. Florea Iepure (Bucureşti) 182 p d; tenis de masă: 1. Gh. Ghearfoş (Bihor), 2. Constantin Ioniţă (Brăila), 3. Iosif Okröş (Bihor); invalizi semivăzători, atletism, 60 m plat: 1. Constanţa Voicu (Buc.) 9,9, 2. Aurelia Budriu (Sibiu) 10,0, 3. Olimpia Stere (Argeş) 10,5; 60 m plat băieţi: 1. Marcel Ciobanu (Iaşi) 7,9, 2. Ilie Antonie (Bucureşti) 8,0, 3. Dumitru Rusu (Bacău) 8,2; lungime fete: 1. Constanţa Voicu (Buc.) 3,73 m, 2. Aurelia Budriu (Sibiu) 3,54, 3. Petrica Ghelaşe (Galaţi) 3,43 m; lungime băieţi: 1. Gh. Tidularu (Iaşi) 5,12 m, 2. Nicolae Donici (Bacău) 4,95, 3. Atila Orban (Braşov) 4,88 m; greutate fete: 1. Ana Cocota (Constanţa) 7,69 m, 2. Aurelia Budru 7,02, 3. Valentina Coşniţă (Bucureşti) 6,90; greutate băieţi: 1. Ion Cămară (Galaţi) 12,10 m, 2. Ion Diaconu (Bucureşti) 11,93 m, 3. Cornel Nichita (Arad) 11,31 m; popice fete: (20 pline) 1. Stana Enăchescu (Buc.) 94 p d, 2. Ecaterina Alexe (Prahova) 86 p d, 3. Ecaterina Ristoiu (Cluj) 83 p d; popice băieţi (30 pline): 1. Emerich Sarany (Braşov) 172 p d, 2. Petre Păun (Bucureşti) 152 p d, 3. Ion Zifciac (Bihor) 150 p d; invalizi nevăzători, 60 m plat fete: 1. Lucia Ivaşcu (Timişoara) 10,5, 2. Maria Antonie (Bucureşti) 10,8, 3. Ana Grosu (Constanţa) 11,4; 60 m plat băieţi: 1. Ion Manea (Bucureşti) 8,8, 2. Ştefan Chiţu (Timişoara) 8,9, 3. Ion Ivaşcu (Timişoara) 8,9; lungime fete: 1. Lucia Ivaşcu 2,97 m, 2. Maria Antoniu 2,90 m, 3. Ilinca Arghir (Galaţi) 2,88 m; lungime băieţi: 1. Ion Manea 4,56 m, 2. Nicolae Bunduc (Botoşani) 4,10 m, 3. Traian Corneanu (Bucureşti) 4,08 m; greutate fete: 1. Gizela Kelş (Suceava) 6,54 m, 2. Lucia Ivaşcu 6,54 m, 3. Anişoara Grosu 6,35 m; greutate băieţi: 1. Martin Onija (Bucureşti) 11 m, 2. Walter Reisenbauer (Sibiu) 9,81 m, 3. Ene Feodor (Constanţa) 9,54 m; popice fete (20 pline): 1. Florica Barbu (Timişoara) 63 p d, 2. Ecaterina Cosma (Braşov) 54 p d, 3. Didina Stoian (Galaţi) 43 p d; popice băieţi (30 pline): 1. Carol Dosogz (Mureş) 124 p d, 2. Ene Teodor 118 p d, 3. Mircea Apolozan (Bucureşti) 115 p d; surdo-muţi — 60 m plat băieţi: 1. St. Mihai (Buc.), 7,9, 2. M. Petrescu (Timişoara) 8,0, 3. C-tin Păuna (Gorj) 8,3; lungime fete: 1. Iuliana Calmar (Buc.) 3,03 m, 2. Vasilica Ciuciuc (Dîmboviţa) 2,80 m, 3. Ioana Mărculescu (Buc.) 2,56 m; lungime băieţi: 1. St. Horos (Botoşani) 4,70 m, 2. Al. Fuchs (Maramureş) 4,59 m, 3. Constantin Păuna 4,52 m; greutate fete: 1. Vasilica Ciuciuc 6,80 m, 2. Iuliana Coman (Buc.) 6,62 m, 3. Ioana Mărculescu 5,64 m; greutate băieţi: 1. Octavian Lascu (Bihor) 11,60 m, 2. Eleador Burtă (Gorj) 11,19 m, 3. Constantin Păuna 10,44 m; popice băieţi (30 pline 30 izolate): 1. Florian Ciuciuc (Bihor) 199 p d, 2. Alexandru Deneş (Bihor) 187 p d, 3. St. Horoş 176 p d; tenis de masă, băieţi: 1. St. Horos, 2. Pavel Cioean (Iaşi), 3. Mihai Bardos; invalizi cu alte invalidităţi, 60 m plat fete: 1. Violeta Constantin (Brăila) 9,4, 2. Emilia Andulea (Brăila) 9,6, 3. Gherghina Neacşu (Brăila) 10,2; greutate fete: 1. Emilia Andulea 8,66 m, 2. Aspozia Vornicu (Suceava) 7,02, 3. Violeta Constantin 6,90.

Florin SANDU
Aurel PĂPADIE

REZULTATELE ÎNREGISTRATE ÎN DIVIZIILE B

HANDBAL

Duminică s-au desfăşurat partidele din cadrul celei de a VII-a etape a campionatului de handbal rezervat eşalonului secund. Bineînţeles (a devenit deja o obişnuinţă!) surprizele n-au lipsit nici de aceastădată, în fruntea lor situîndu-se cea dintîi înfrîngere suferită de echipa masculină ASA Tg. Mureş în faţa Timişului Lugoj, precum şi eşecul formaţiei feminine CSM Sibiu la Sighişoara.

Iată, de altfel, rezultatele înregistrate:

FEMININ, Seria I: Vulturul Ploieşti — Gloria Buzău 8—6 (4—2), IGEX Bucureşti — Tomistex Constanţa 7—8 (4—5)!, Constructorul Bucureşti — Voinţa Craiova 9—5 (6—2), CSU Construcţii — Confecţia 5—14 (1—6), Voinţa Bucureşti — Universitatea Iaşi 11—14 (4—8); **Seria a II-a:** Universitatea Cluj — Sparta Mediaş 18—12 (11—6), Constructorul Baia Mare — Jiul Petroşani 21—9 (14—3), Textila Sebeş — Universitatea II Timişoara 9—8 (4—3), Voinţa Sighişoara — C.S.M. Sibiu 14—12 (6—6); Chimia Făgăraş — Teba Arad 11—6 (3—2);

MASCULIN, Seria I: Voinţa Bacău — Relonul Săvineşti 13—18 (7—7), Agronomia Iaşi — Rapid Bucureşti 20—30 (10—15)!, Universitatea Craiova—Rafinăria Teleajen 12—13 (7—6)! S.C. Bacău — Politehnica Galaţi 18—10 (8—6) Comerţul Constanţa — Ştiinţa Bacău 9—14 (6—9); **Seria a II-a:** Gloria Arad — Ştiinţa Lovrin 17—15 (11—8)!, ASA Sibiu — Chimia Făgăraş 16—15 (9—7)!, Banatul Timişoara — Constructorul Oradea 20—11 (12—7), CSM Reşiţa — Metalul Copşa Mică 18—12 (6—4), Timişul Lugoj — A.S.A. Tg. Mureş 14—9 (8—3)!.

(Corespondenţi: R. George, G. Rosner, S. Neniţă, D. Glăvan, L. Valentin, P. Arcan, E. Fehervari, T. Tohătan, Şt. Iacob, I. Ionescu, V. Popovici, A. Pialoga, C. Olaru, D. Diaconescu, D. Lădaru, A. Vasilescu, O. Guţu, D. Daniel).

BASCHET

Sîmbătă şi duminică au continuat întrecerile cu partidele etapei a VI-a. Iată rezultatele:

MASCULIN: A.S.A. Bacău — C.S.M. Iaşi 75—52 (37—24), Constructorul Arad — Ştiinţa Mediaş 82—74 (43—38), Medicina Tg. Mureş — Sănătatea Satu Mare 76—43 (36—16), Mureşul Tg. Mureş — Voinţa Zalău 43—53 (27—28), Voinţa Timişoara — Universitatea Craiova 90—59 (41—24), C.S.M. Reşiţa — Olimpia Sibiu 54—51 (30—25), C.S.U. Piteşti — Progresul Bucureşti 42—48 (26—23), Politehnica Iaşi — Politehnica Galaţi 68—88 (41—41), C.S.U. Braşov — Rapid Galaţi 92—53 (49—21).

FEMININ: Voinţa Braşov — Institutul pedagogic Tg. Mureş 33—62 (20—25), Metalul Salonta — Universitatea Craiova 61—47 (28—26), Medicina Timişoara — Constructorul Arad 60—32 (31—11), Rapid Deva — Crişul II Oradea 73—50 (42—29), Progresul Bucureşti — Universitatea Bucureşti 47—41 (14—22). Partida nu s-a ridicat la un nivel tehnic deosebit. A plăcut însă din punct de vedere al evoluţiei scorului care a cunoscut răsturnări neaşteptate. Prima repriză precum şi 10 minute din cea secundă au scos în evidenţă superioritatea studentelor, de altfel, în min. 30, ele conduceau cu 33—21. Din acest moment baschetbalistele de la Progresul au o frumoasă revenire şi egalează în min. 37. În această perioadă jucătoarele de la Universitatea sînt uluite de revenirea adversarelor şi nu mai reuşesc să finalizeze nici un atac, pierzînd o partidă în care au avut iniţiativa în majoritatea timpului.

(Corespondenţi: I. Ianeu, I. Jura, St. Iacob, C. Albu, I. Ene, D. Glăvan, S. Ionescu, D. Diaconescu, P. Dumitrescu, Gh. Cotrău).

VOLEI

În divizia B de volei s-a disputat penultima etapă a turului I.

Iată rezultate înregistrate:

MASCULIN: Petrolul Ploieşti — Relonul Săvineşti 0—3, C.S.U. Piteşti — Politehnica Iaşi 0—3, Medicina Bucureşti — Farul Constanţa 3—0, Politehnica Timişoara — Constructorul Caransebeş 3—0, A.S.A. Sibiu — Voinţa Alba Iulia 3—1, Electroputere Craiova — Corvinul Hunedoara 3—2, Silvania Ş. Silvaniei — Pedagogic Tg. Mureş 3—2, Ind. Sîrmei C. Turzii — Explorări B. Mare 0—3, Alumina Oradea — Universitatea Braşov 3—2;

FEMININ: Flacăra Roşie Bucureşti — Progresul Bucureşti 0—3, I.T.B. — Universitatea Bucureşti 3—0, Politehnica Galaţi — Voinţa Buzău 3—0, Spartac Bucureşti — Viitorul Bucureşti 3—2, A.S.E. Bucureşti — Voinţa Constanţa 1—3, Drapelul Roşu Sibiu — Corvinul Deva 3—2, Voinţa Zalău — Constructorul Arad 2—3, Voinţa M. Ciuc — Medicina Tg. Mureş 3—1, Voinţa Oradea — Voinţa Reghin 3—1.

(Corespondenţi: A. Vasilescu, I. Feţeanu, G. Rosner, P. Arcan, I. Ionescu, T. Costin, M. Bonţoiu, Şt. Giurgiu, P. Lornicz, O. Guţu, T. Siriopol, Z. Morvai).

TURNEU INTERNAŢIONAL ÎN CAPITALĂ

Sala Progresul este, începînd de azi (ora 18,30), gazda unui turneu internaţional de volei feminin, organizat de clubul I.E.F.S. La competiţie şi-au anunţat participarea echipele **Humboldt Berlin** (R. D. Germană), **Medicina, Progresul** şi **I.E.F.S.**

VALORIFICAREA RESURSELOR LOCALE

(Urmare din pag. 1)

ploatare şi valorificare a tuturor condiţiilor şi resurselor locale existente. Iată pe scurt, răspunsurile primite:

● BISTRIŢA: **Todor Neţan** — vicepreşedinte al Consiliului popular: „În momentul de faţă putem răspunde la timpul trecut întrebării puse, în sensul că în ultimii doi ani în oraş au apărut multe obiective sportive şi de agrement noi, realizate prin exploatarea posibilităţilor locale. Bunăoară, la ştrandul oraşului, valoarea muncii voluntare prestate se ridică la suma de 750 000 lei. Între 60 şi 100 de salariaţi din întreprinderi au muncit o dată pe săptămînă la săpături, la turnarea fundaţiei, la amenajarea plajei, la montarea diferitelor instalaţii anexe şi la lucrările de finisare. Apoi, în parcul oraşului s-a constituit mai întîi un „şantier al tineretului", devenit mai tîrziu şantier... fără limită de vîrstă, şi s-a construit o bază sportivă cu terenuri de handbal, baschet şi fotbal, evaluată la suma de 60 000 lei. Încă două exemple: salariaţii cuprinşi în asociaţia sportivă C.F.R. au realizat fonduri în valoare de 16 000 lei şi, adăugind o importantă contribuţie în muncă, şi-au construit o popicărie, şi ea în valoare de 50 000 lei, iar asociaţia sportivă a locatarilor, „1 Decembrie" şi-a amenajat, în apropierea locuinţelor, un teren de baschet şi altul de handbal. Toate realizările noastre au la bază faptul că populaţia este convinsă că tot ceea ce se construieşte aparţine zestrei întregului oraş".

● SUCEAVA: **Constantin Nicoară** — prim-vicepreşedinte al Consiliului municipal. „În ultimii 10 ani, populaţia municipiului Suceava a crescut de aproximativ trei ori. Este o primă consecinţă a impetuoasei dezvoltări economice din oraşul nostru. Acestui număr impresionant de oameni trebuie să i se asigure, în concordanţă cu nevoile lor mereu crescînde, şi posibilităţi cît mai diversificate de a-şi petrece timpul liber. Iar ceea ce lipseşte municipiului nostru este o zonă de agrement din care să nu lipsească nici terenurile de sport. Am hotărît ca amplasarea acestui complex să fie în nordul oraşului, aproape de matca rîului Suceava. Răspunzînd întrebării adresate, menţionez şi faptul că la această construcţie îşi vor aduce din plin contribuţia mulţi cetăţeni, mai ales tineri mobilizaţi de organizaţia U.T.C. de la nivelul municipiului. Prin muncă voluntară se va construi un drum de acces de 6—700 metri, se vor efectua săpăturile pentru bazinul de dimensiuni olimpice şi se vor amenaja atît împrejurimile ştrandului, cît şi cea mai mare parte a terenurilor sportive. Noua construcţie va fi dotată cu trambuline, vestiare, va beneficia de apă potabilă şi va fi deservită de variate unităţi comerciale".

● CÎMPULUNG MOLDOVENESC: **Liviu Şuhani** — vicepreşedinte al Consiliului popular: „Stadionul oraşului este o bază sportivă foarte frumoasă care mai necesită totuşi unele retuşuri. Astfel, vechea tribună de lemn trebuia schimbată. În plus, s-a înlocuit împrejmuirea deteriorată cu un gard de prefabricate care a fost, la rîndul lui, supraînălţat. Toate aceste lucrări au fost efectuate prin munca voluntară a cetăţenilor, a tinerilor, dar mai ales, a elevilor. Tot pe această cale, se vor efectua şi cîteva lucrări de drenaj la terenul de fotbal şi se va reamenaja o porţiune din terenul aferent bazei sportive".

Investigaţiile noastre vor continua în cadrul unui număr viitor al ziarului.

CITIŢI Nr. 19 AL REVISTEI SPORT

Zilele acestea veţi găsi la toate centrele de difuzare a presei din ţară numărul 19 al revistei ilustrate **SPORT.** Exceptînd fotoreportajul dramaticelor meciuri din cadrul finalei **CUPEI DAVIS,** veţi mai putea citi un reportaj cu recordmana mondială Argentina **MENIS,** care „visează o aruncare peste 70 m!"; o prezentare a adversarilor fotbaliştilor noştri din cupele europene, **RAPID VIENA** şi **REAL MADRID,** precum şi alte interesante fotoreportaje din ţară şi de peste hotare.

ŞCOALA DE SPECIALIZARE POSTLICEALĂ DE ANTRENORI

Anunţă organizarea unui concurs de admitere, în perioada 20—22 octombrie 1972, pentru secţiile de fotbal şi handbal.

Înscrierile se primesc la secretariatul şcolii pînă în ziua de 19 octombrie a.c.

AVANTAJELE ASIGURĂRILOR DE VIAŢĂ

adas — ADMINISTRAŢIA ASIGURĂRILOR DE STAT

Că Administraţia Asigurărilor de Stat este de un real ajutor cetăţenilor o dovedeşte faptul că ori de cîte ori în viaţa asiguraţilor survin unele evenimente neprevăzute şi, fireşte, nedorite, care lovesc în capacitatea lor de muncă sau în bunurile agonisite, ADAS acordă importante despăgubiri. În acest scop, ADAS practică diferite forme de asigurări — unele prin efectul legii, altele facultative. O atenţie deosebită se acordă protecţiei prin asigurări a familiei. Una din aceste forme de protecţie o constituie asigurarea mixtă de viaţă, care se practică la aproape toate ţările lumii. Această formă de asigurare se bucură de o mare popularitate, datorită faptului că spiritul de prevedere se împleteşte strîns cu spiritul de economie. Dacă, de exemplu, în timpul cît durează contractul, asiguratul suferă un accident, care are drept urmare o invaliditate permanentă (totală sau parţială), el primeşte suma pentru care s-a asigurat (sau o parte din ea, proporţională cu gradul de invaliditate). În caz de deces, familia asiguratului, (sau o altă persoană pe care asiguratul o desemnează la încheierea contractului de asigurare) primeşte integral suma asigurată. De asemenea, dacă asiguratul se află în viaţă la data cînd expiră contractul, el îşi primeşte în întregime suma asigurată. Aşadar, în afară de protecţia — de natură materială — cetăţeanul realizează şi ECONOMISIREA UNEI SUME DE BANI, al cărei cuantum şi l-a planificat el însuşi. În plus, el participă la TRAGERILE LUNARE DE AMORTIZARE.

Nu de mult, Administraţia Asigurărilor de Stat a pus în aplicare o formă specială a asigurării mixte de viaţă. Aceasta are denumirea de „ASIGURARE FAMILIALĂ MIXTĂ DE VIAŢĂ". Noutatea constă în faptul că în această formă de asigurare se află asigurată, printr-un singur contract, toată familia: soţul, soţia şi copiii de la cinci ani în sus. De subliniat că această formă specială de asigurare a familiei nu sporeşte costul asigurării decît cu 1 leu pe lună la 1 000 de lei, sumă asigurată pentru membrii de familie pînă la vîrsta de 30 de ani, între 1 leu şi 1,50 lei pentru membrii de familie în vîrstă de 31—40 ani, pînă la 2 lei pentru membrii de familie în vîrstă de 41—45 ani etc.

Administraţia Asigurărilor de Stat practică, de asemenea, ASIGURAREA FAMILIALĂ DE ACCIDENTE, care se încheie pe durata minimă de trei luni. În această asigurare, se cuprinde de asemenea, asiguratul principal, celălalt soţ, precum şi copiii între 5 şi 16 ani, indiferent de numărul lor. Costul asigurării este de numai 25 de lei pe 3 luni. (5931).

fotbal

POST SCRIPTUM LA ETAPA A VII-a A DIVIZIEI A

DOUĂ ȘUTURI ÎN 90 DE MINUTE!

...Se scurgeau minutele și meciul de la Constanța continua în aceeași notă: atacuri peste atacuri ale „galbenilor" de la Farul, stopate de experta defensivă craioveană. „Contrafortul" Deselnicu mătura tot ce se ivea în raza sa de acțiune, iar Oprea culegea cu dexteritate baloanele ce reușeau să se strecoare pînă în preajma buturilor sale. A fost suficientă o scăpare din vedere — una singură — pentru ca Farul să marcheze golul victoriei sale și, după aceea, să-și reia dansul în careul oaspeților.

Dar ce făcea în acest timp atacul studenților? De fapt, se poate spune că Universitatea Craiova a avut linie ofensivă în meciul cu Farul? Din punct de vedere numeric atacul a existat, dar pe teren el s-a redus de la patru jucători la numai doi (Oblemenco și Marcu), ceilalți doi (Donose și Păunescu) operînd la mijlocul terenului, întărind, adică, și ei apărarea. Doar în rarele momente ale vreunui contraatac treceau și aceștia linia de mijloc, avansînd spre înălțimea ultimului apărător. Adăugînd și faptul că Marcu se resimțea încă după un accident mai vechi (a și fost înlocuit în min. 74), că Țarălungă, Niță și Bălan sînt și ei accidentați (nici nu au făcut deplasarea la Constanța) înseamnă că singur Oblemenco a trebuit să încerce să poarte steagul înaintașilor craioveni, al atacului care, după numărul de goluri marcate, este pe locul patru în divizie. Și de unde linia ofensivă a echipei din Craiova era una din armele sale principale, iat-o redusă la tăcere: n-a șutat niciodată la poarta fostului ei coechipier, **Pilcă**. Dar nu din politețe...

Doar două șuturi în 90 de minute! Completările sînt de prisos.

Mircea TUDORAN

DIAGNOSTICE INUTILE

Duminică seara, la cîteva ore după meciul **Sport Club — Steaua**, în holul elegantului hotel „Dumbrava" din Bacău, antrenorul **Costică Rădulescu**, acest pătimaș al fotbalului nostru, încă nu-și putea alunga din minte gîndul că echipa lui fusese egalată în ultimul sfert de oră al partidei.

— Nu-mi vine să cred cum de am putut primi cu atita ușurință două goluri. Greu îmi reamintesc un alt meci în care să conducem în minutul 60 cu 2—0, pentru ca după aceea să fim egalați și chiar la un pas de înfringere...

Ideea, simțeam acest lucru, pur și simplu îl teroriza. Se frămînta în fotoliu, se ridica, iar se așeza, mistuindu-l un foc lăuntric.

— La primul gol a greșit Ghiță. La al doilea, Năstase l-a driblat nepermis de ușor pe Velicu, a trecut și de Catargiu și a șutat apoi, avînd în jurul lui un... gol de cîțiva metri. Acest Năstase, de care ne-am temut, ne-a răpit un punct. Poate că, pe undeva, am greșit și eu. Poate că nu Velicu și Catargiu trebuiau să-l supravegheze, ci Hrițcu. Cînd a jucat Dinamo la Bacău ultima oară, Hrițcu s-a lipit de Radu Nunweiller și am cîștigat ușor...

Între timp se întorsese de la masă Emeric Dembrovschi. „Fata cuminte" a lotului național se așezase vizavi de antrenorul său, urmărindu-i atent raționamentul, căruia i-a adăugat punctul lui de vedere.

— Uneori, unui atacant îi este mai ușor să se descurce între doi fundași centrali care-l marchează. Aceștia se mai pot încurca unul pe altul, se mai pot invita reciproc, și, pînă să se hotărască, ajungi departe. Mai greu e cu un „jandarm" care să se țină scai de tine pe tot terenul...

Poate că Năstase, aflat în... paza lui **Hrițcu** n-ar fi marcat. Sau poate că totuși ar fi marcat. Dar cine poate ști ce s-ar fi putut întîmpla?

Laurențiu DUMITRESCU

UNII PREA DEVREME, ALȚII PREA TÎRZIU

Minutul 73 al partidei **A.S.A. — F. C. Argeș**. O acțiune inițiată de **Orza**, creează o nouă situație de gol pe ru gazde și șutul fără repros al lui **Varadi** modifică din nou tabela de marcaj în favoarea echipei militare: 4—1. Tribunele aclamă în delir, atmosfera este pur și simplu sărbătorească pe stadion. Campionii sînt la un pas de dezastru, cu aproape un sfert de oră înainte de sfîrșitul întîlnirii.

În spațiul de joc, fotbaliștii de la **A.S.A.**, ei înșiși uluiți de proporțiile succesului ce se anunță, se pregătesc parcă pentru momentul finalului de meci rezervat triumfului. Și, ca să facă deliciul galeriei, ei își permit o demonstrație de fotbal ieftin și — în același timp — încep să se joace cu ocaziile în fața porții lui Stan, să renunțe cu ușurință la indicațiile tactice ale antrenorului, să privească cu îngăduință de circumstanță la eforturile adversarilor lor de a evita o înfrîngere dezonorantă. Cîteva minute iluzia succesului de senzație rezistă. Cîteva minute numai. Pentru că echipa lui **Dobrin**, trezită în ceasul al doisprezecelea la realitate și beneficiind de inspirata introducere în atac a lui **Roșu**, își strînge rîndurile acționînd ferm pe fondul „beției" timpurii a gazdelor. Ce a urmat apoi a fost consecința firească a raportului de cauzalitate dintre ambiție și dezinteres. **F. C. Argeș** a înscris în două minute două goluri, cu siguranța echipei care simte în slăbiciunile adversarului principala sursă de exploatare a succesului. Și, astfel, cu cîteva minute înainte de sfîrșitul meciului scorul devenea, aproape incredibil, 4—3, aspectul jocului pledînd în continuare spre un rezultat egal. Și nu a lipsit mult ca „lovitura de teatru" să se producă pe terenul din Tg. Mureș. Iar dacă acest lucru nu s-a întîmplat totuși explicația trebuie căutată în faptul că F. C. Argeș s-a trezit puțin cam tîrziu la realitatea jocului, după ce mai înainte partenerii lor de întrecere greșiseră flagrant, considerînd prea devreme conturile încheiate. Ceea ce ar putea constitui o lecție utilă și pentru unii și pentru alții.

Mihai IONESCU

MECIURILE ST. ROȘU — F. C. ARGEȘ ȘI RAPID — DINAMO SE DISPUTĂ SÎMBĂTĂ

Pentru a le acorda o zi în plus de odihnă, înaintea meciurilor de săptămîna viitoare, cu Real Madrid și Rapid Viena, F. R. Fotbal a fost de acord ca echipele F. C. Argeș și Rapid să-și susțină sîmbătă jocurile lor, din cadrul etapei a VIII-a, cu Steagul roșu (la Brașov) și, respectiv, Dinamo București.

Întîlnirea dintre Rapid și Dinamo se va desfășura în nocturnă, de la ora 17,30, pe stadionul „23 August".

PARTIDA RETUR DINTRE REAL MADRID — F. C. ARGEȘ PROGRAMATĂ LA 9 NOIEMBRIE

Propunerea conducerii clubului **Real Madrid**, ca meciul retur cu **F. C. Argeș** să se desfășoare o zi mai tîrziu față de data stabilită de U.E.F.A. a fost acceptată de către argeșeni. Această măsură a fost motivată de clubul madrilen, de faptul că în aceeași zi (8 noiembrie) în capitala **Spaniei** este programată și întîlnirea din cadrul „Cupei Cupelor" dintre echipele **Atletico Madrid** și **Spartak Moscova**, situație care ar fi redus simțitor numărul de spectatori întrucît ambele jocuri se desfășurau la aceeași oră și, deci, la concurență.

ARBITRII MECIULUI ROMÂNIA — ALBANIA

Jocul **România — Albania** din cadrul preliminariilor campionatului mondial, care se va disputa la 29 octombrie la **București**, va fi condus de o brigadă de arbitri din Grecia avîndu-l la centru pe **Leonidas Vamvokopoulos**, iar, la linie pe **Nikolas Zlatanos** și **Constantin Xanthos**.

MECIURI INTERNAȚIONALE LA GALAȚI

Azi, pe stadionul **Dunărea, F. C. Galați** va întîlni, într-o partidă amicală, cunoscuta echipă bulgară **Dunav Ruse**. Meciul va începe la ora 15. Mîine, tot la Galați, va avea loc un alt meci internațional amical. Politehnica va întîlni pe Volov Șumen (Bulgaria). Întîlnirea se va desfășura pe stadionul Portul roșu.

T. SIRIOPOL, coresp.

Azi pe stadionul Republicii

STEAUA — T. S. K. A. SEPT. ZNAME SOFIA

O INTERESANTĂ PARTIDĂ AMICALĂ

Stadionul Republicii găzduiește astăzi o foarte interesantă partidă internațională, cu suficiente puncte de atracție dacă numim echipele care se vor confrunta: **Steaua București** și **T.S.K.A. Sept. Zname Sofia**. O fostă campioană, echipa noastră, și o actuală campioană, echipa oaspeților, recent învingătoare (pe teren)... învinsă (la masa verde) a lui Panathinaikos Atena (litigiul însă încă nu-i definitiv soluționat).

Aceste două echipe s-au mai întîlnit, tot într-un joc amical, acum cîțiva ani și au oferit un spectacol fotbalistic apreciat, care poate fi reeditat astăzi. În rîndurile lor activează o serie de fotbaliști valoroși. De altfel, antrenorul nostru federal **A. Niculescu** va urmări la acest joc cîteva elemente înainte de a da forma definitivă lotului A pentru partida cu Albania. Printre acești jucători, este, firește, și **Năstase**, al cărui reviriment din ultimul timp și mai ales recîștigarea eficacității exprimate în 6 goluri înscrise în două partide, au atras atenția antrenorului federal.

Partida va începe la ora 15,30.

SCHIMB DE... OBSERVATORI ÎNTRE RAPID BUCUREȘTI ȘI RAPID VIENA

Duminică, echipa din Giulești a avut oaspeți... interesați: pe antrenorul clubului Rapid Viena, Ernst Hlozek, sosit special la București împreună cu președintele și secretarul clubului austriac, pentru a urmări pe Rapidul lui B. Marian într-un meci de campionat. Auzise lucruri bune despre formația bucureșteană și — după cum îi mărturisea antrenorului **C. Drăgușin**, pe care-l cunoștea de la un curs internațional și cu care a vizionat partida Rapid — Petrolul — era stăpînit de temeri înaintea meciului din Cupa cupelor (la 25 octombrie, la Viena). După joc însă, antrenorul Hlozek era descumpănit în aprecierea jocului formației Rapid.

Bucureștenii vor întoarce vizita vienezilor prin antrenorul **Gh. Nuțescu**, care va asista miercuri 18 crt. la partida de campionat pe care **Rapid Viena** o va susține în deplasare la **Innsbruck**. Să vedem cu ce impresii și constatări se va înapoia antrenorul secund al Rapidului.

★

Un alt oaspe care se anunțase și era așteptat la Tg. Mureș, **Munoz** antrenorul clubului Real Madrid, n-a mai venit. Antrenorul spaniol a anunțat că renunță la deplasarea al cărei scop era să observe echipa F. C. Argeș.

MUREȘUL DEVA — SINGURA ECHIPĂ NEÎNVINSĂ DUPĂ 9 ETAPE ÎN DIVIZIA C

SERIA I

I.T.A. Iași — Minobradul Vatra Dornei 2—2 (2—0)
Foresta Fălticeni — A.S.A. Cîmpulung 2—1 (1—0)
Unirea Iași — Minerul Gura Humorului 4—1 (2—1)
Textila Botoșani — C.S.M. Suceava 1—1 (1—1)
Danubiana Roman — Nicolina Iași 2—1 (1—1).
Avîntul Frasin — Fulgerul Dorohoi 1—0 (0—0).
Străduința Suceava — Victoria Roman 0—0

(Corespondenți: D. Diaconescu, D. Crăciun, V. Diaconescu, T. Ungureanu, M. Chiriac, I. Ion și C. Alexa).

1. C.S.M. Suceava	9	5	3	1	18— 6	13
2. Danubiana Roman	9	6	0	3	17— 9	12
3. Avîntul Frasin	9	5	2	2	11— 4	12
4. Victoria Roman	9	5	1	3	19—11	11
5. Foresta Fălticeni	9	5	1	3	16—15	11
6. Fulgerul Dorohoi	9	5	1	3	13—17	11
7. Nicolina Iași	9	3	2	4	13—14	8
8. Străduința Suceava	9	3	2	4	6—12	8
9. Textila Botoșani	9	3	2	4	12—17	8
10. Minobradul V. D.	9	3	1	5	20—19	7
11. I.T.A. Iași	9	3	1	5	8—13	7
12. Min. G. Humorului	9	3	1	5	11—19	7
13. Unirea Iași	9	2	2	5	14—17	6
14. A.S.A. C.lung	9	1	3	5	8—15	5

Etapa viitoare (22 octombrie): Avîntul Frasin — Textila Botoșani, Victoria Roman — Unirea Iași, A.S.A. Cîmpulung — I.T.A. Iași, Minobradul Vatra Dornei — Danubiana Roman, Străduința Suceava — Minerul Gura Humorului, Nicolina Iași — C.S.M. Suceava, Fulgerul Dorohoi — Foresta Fălticeni.

SERIA a II-a

Textila Buhuși — Rulmentul Bîrlad 2—1 (1—1)
Unirea Tricolor Bîrlad — Cimentul Bicaz 4—1 (1—1)
Oituz Tg. Ocna — U.R.A. Tecuci 2—1 (2—0)
Minerul Comănești — Viitorul Vaslui 0—0 (s-a jucat la Moinești)
Letea Bacău — Petrolul Moinești 1—1 (1—1)
Trotușul Gh. Gheorghiu-Dej — Relonul Săvinești 0—1 (0—0)
Locomotiva Adjud — Constructorul Gh. Gheorghiu-Dej 1—1 (1—1)

(Corespondenți: I. Vieru, E. Solomon, Al. Avel, I. Bîrzan, I. Iancu, Gh. Grunzu și Al. Sîrbu).

1. Textila Buhuși	9	5	3	1	21—13	13
2. Letea Bacău	9	4	4	1	14— 8	12
3. Petrolul Moinești	9	4	4	1	10— 7	12
4—5. Oituz Tg. Ocna	9	4	3	2	13— 9	11
4—5. Relonul Săvinești	9	4	3	2	15—11	11
6. Viitorul Vaslui	9	3	4	2	17— 9	10
7. Locomotiva Adjud	9	4	2	3	15—10	10
8. Constr. Gh. G.-Dej	9	3	3	3	15—19	9
9. Trotușul Gh. G.-Dej	9	2	3	4	6— 8	7
10. Rulmentul Bîrlad	9	3	1	5	13—17	7
11. Min. Comănești	9	1	5	3	6—10	7
12. Unirea tric. Bîrlad	9	3	1	5	14—21	7
13. Cimentul Bicaz	9	1	3	5	8—15	5
14. U.R.A. Tecuci	9	2	1	6	9—18	5

Etapa viitoare: Cimentul Bicaz — Viitorul Vaslui, Petrolul Moinești — Textila Buhuși, Relonul Săvinești — Unirea Tricolor Bîrlad, Constructorul Gh. Gheorghiu-Dej — U.R.A. Tecuci, Oituz Tg. Ocna — Trotușul Gh. Gheorghiu-Dej, Rulmentul Bîrlad — Minerul Comănești, Locomotiva Adjud — Letea Bacău.

SERIA a III-a

Chimia Buzău — Prahova Ploiești 0—1 (0—0)
Petrolul Berca — Șoimii TAROM Buc. 0—0
Poiana Cîmpina — Chimia Brazi 5—2 (1—1)
Olimpia Rm. Sărat — Metalul Mija 3—1 (2—0)
Petrolistul Boldești — Caraimanul Bușteni 0—0
Carpați Sinaia — Victoria Florești 2—1 (1—1)
Unirea Focșani — I.R.A. Cîmpina (aminat)

(Corespondenți: V. Gaspar, M. Irimia, C. Virjoghie, T. Budescu, N. Dincă și V. Feldman).

1. Carpați Sinaia	9	5	3	1	14— 5	13
2. Caraimanul Bușteni	9	4	4	1	9— 5	12
3. Prahova Ploiești	9	4	3	2	12— 8	11
4. Șoimii TAROM Buc.	9	4	3	2	9— 6	11
5. I.R.A. Cîmpina	8	4	2	2	9— 4	10
6. Petrolistul Boldești	9	3	4	2	10— 5	10
7. Olimpia Rm. Sărat	9	4	2	3	12— 9	10
8. Petrolul Berca	9	4	2	3	9—12	10
9. Unirea Focșani	8	3	2	3	13— 8	8
10. Victoria Florești	9	4	0	5	12—19	8
11. Metalul Mija	9	3	1	5	9—16	7
12. Poiana Cîmpina	9	1	3	5	10—14	5
13. Chimia Brazi	9	1	2	6	6—15	4
14. Chimia Buzău	9	1	1	7	6—20	3

Etapa viitoare: Șoimii TAROM București — Carpați Sinaia, Caraimanul Bușteni — Chimia Buzău, Prahova Ploiești — Petrolistul Boldești, Unirea Focșani — Chimia Brazi, I.R.A. Cîmpina — Olimpia Rm. Sărat, Metalul Mija — Poiana Cîmpina, Victoria Florești — Petrolul Berca.

SERIA a IV-a

Portul Constanța — Marina Mangalia 2—0 (1—0)
Oțelul Galați — Cimentul Medgidia 1—0 (1—0)
I.M.U. Medgidia — Viitorul Brăila 5—0 (1—0)
Ancora Galați — Dunărea Tulcea 1—0 (0—0)
Comerțul Brăila — Știința Constanța 0—1 (0—0)
Electrica Constanța — Chimia Brăila 3—1 (1—0)
Granitul Babadag — Constructorul Galați 0—1 (0—1)

(Corespondenți: N. Teodorescu, St. Victor, R. Avram, V. Ștefănescu, Tr. Enache, T. Nicolae și N. Fucigă).

1. Construc. Galați	9	6	1	2	14— 6	13
2. Chimia Brăila	9	5	2	2	18—12	12
3. Marina Mangalia	9	5	2	2	12— 7	12
4. Electrica Constanța	9	5	1	3	11— 6	11
5. Oțelul Galați	9	5	1	3	7— 5	11
6. Știința Constanța	9	2	6	1	11— 8	10
7. Cimentul Medgidia	9	4	1	4	9—13	9
8. I.M.U. Medgidia	9	3	2	4	13—12	8
9. Portul Constanța	9	3	2	4	10—11	8
10. Viitorul Brăila	9	1	5	3	8—13	7
11. Ancora Galați	9	3	1	5	4—12	7
12. Comerțul Brăila	9	1	4	4	7— 8	6
13. Dunărea Tulcea	9	3	0	6	9—14	6
14. Granitul Babadag	9	1	4	4	7—14	6

Etapa viitoare: Granitul Babadag — I.M.U. Medgidia, Știința Constanța — Marina Mangalia, Cimentul Medgidia — Chimia Brăila, Viitorul Brăila — Comerțul Brăila, Dunărea Tulcea — Oțelul Galați, Constructorul Galați — Ancora Galați, Portul Constanța — Electrica Constanța.

SERIA a V-a

Electronica București — Tehnometal București 1—1 (0—0)
Laromet București — Flacăra roșie București 1—2 (0—1).
Sportul Ciorogîrla — Azotul Slobozia 2—1 (2—1).
Unirea Tricolor București — Autobuzul București 0—1 (0—1).
Voința București — Sirena București 0—2 (0—2).
Celuloza Călărași — T.M. București 4—0 (1—0).
Olimpia Giurgiu — Dinamo Obor București 1—1 (1—0).

(Corespondenți: O. Guțu, D. Daniel, P. Anghel, G. Rosner, Gh. Vlad, S. Marin și B. Traian).

1. Celuloza Călărași	9	8	0	1	17— 4	16
2. Autobuzul București	9	5	2	2	13— 4	12
3. Laromet București	9	5	2	2	8— 5	12
4. Flacăra roșie Buc.	9	3	4	2	13— 7	10
5. T.M. București	9	4	2	3	10—13	10
6. Tehnometal Buc.	9	2	5	2	12— 9	9
7. Unirea Tricolor Buc.	9	4	1	4	7— 5	9
8. Dinamo Obor Buc.	9	1	7	1	7— 8	9
9. Azotul Slobozia	9	3	2	4	15—17	8
10. Sirena București	9	3	2	4	10—17	8
11. Electronica Buc.	9	3	1	5	7— 9	7
12. Olimpia Giurgiu	9	1	4	4	8—11	6
13. Voința București	9	1	3	5	3—11	5
14. Sportul Ciorogîrla	9	2	1	6	4—22	5

Etapa viitoare: Autobuzul București — Flacăra roșie București, Olimpia Giurgiu — Celuloza Călărași, T.M. București — Voința București, Dinamo Obor București — Electronica București, Azotul Slobozia — Unirea Tricolor București, Tehnometal București — Sportul Ciorogîrla, Sirena București — Laromet București.

SERIA a VI-a

Răsăritul Caracal — Unirea Drăgășani 0—0.
Recolta Stoicănești — Automatica Alexandria 1—1 (1—0)
Petrolul Tîrgoviște — Oltul Slatina 2—2 (0—1)
Flacăra Moreni — C.F.R. Roșiorii de Vede 4—0 (1—0)
Progresul Corabia — Dacia Pitești 1—1 (1—0)
Textilistul Pitești — Chimia Găești 2—0 (1—0)
Petrolul Videle — Chimia Tr. Măgurele 1—1 (0—0)

(Corespondenți: Gh. Donciu, M. Dogaru, M. Avanu, Gh. Ilinca, C. Filip, Al. Momete, V. Pancu).

1. Dacia Pitești	9	6	1	2	17—10	13
2. Flacăra Moreni	9	5	2	2	14— 7	12
3. Automatica Alex.	9	4	3	2	8— 5	11
4. Progresul Corabia	9	4	3	2	14—13	11
5. Petrolul Tîrgoviște	9	3	4	2	14— 9	10
6. Chimia Tr. Măg.	9	4	2	3	12— 8	10
7. Oltul Slatina	9	3	4	2	11— 9	10
8. Petrolul Videle	9	3	4	2	7— 7	10
9. Unirea Drăgășani	9	2	4	3	6— 7	8
10. Răsăritul Caracal	9	1	5	3	6— 8	7
11. Textilistul Pitești	9	3	1	5	10—14	7
12. Recolta Stoicănești	9	2	3	4	12—20	7
13. Chimia Găești	9	1	3	5	7—12	5
14. C.F.R. Roșiori	9	1	3	5	9—17	5

Etapa viitoare: Oltul Slatina — Progresul Corabia, Unirea Drăgășani — Recolta Stoicănești, Flacăra Moreni — Petrolul Tîrgoviște, Chimia Tr. Măgurele — Textilistul Pitești, Petrolul Videle — Automatica Alexandria, Chimia Găești — Răsăritul Caracal, Dacia Pitești — C.F.R. Roșiorii de Vede.

SERIA a VII-a

Meva Drobeta Tr. Severin — Minerul Rovinari 2—0 (2—0).
Știința Petroșani — Minerul Motru 1—0 (0—0) (s-a jucat la Lonea).
Vulturii textila Lugoj — Dunărea Calafat 3—0 (1—0).
Metalul Oțelu Roșu — Cimentul Tg. Jiu 3—1 (3—0).
Metalul Topleț — Steagul roșu Plenița 3—1 (2—0).
Pandurii Tg. Jiu — Minerul Moldova Nouă 3—1 (1—1).
A.S. Boocsa — Victoria Craiova 4—1 (4—1).

(Corespondenți: M. Bocșan, S. Băloi, C. Olaru, E. Zeno, C. Avram, N. Chivulescu și T. Țăranu).

1. Minerul Motru	9	5	2	2	20— 9	12
2. Vulturii Lugoj	9	5	2	2	21— 8	12
3. A.S. Boocsa	9	4	2	3	15— 9	10
4. Dunărea Calafat	9	4	2	3	12—10	10
5. Metalul Topleț	9	5	0	4	14—18	10
6. Meva Drobeta Tr. S.	9	4	1	4	10— 8	9
7. Pandurii Tg. Jiu	9	4	1	4	8—14	9
8. Minerul Moldova N.	9	3	2	4	17—14	8
9. Metalul Oțelu R.	9	3	2	4	12—10	8
10. Știința Petroșani	9	4	0	5	11—12	8
11. Steagul roșu Plenița	9	4	0	5	9—14	8
12. Cimentul Tg. Jiu	9	3	2	4	8—13	8
13. Minerul Rovinari	9	2	3	4	6—12	7
14. Victoria Craiova	9	3	1	5	8—23	7

Etapa viitoare: Metalul Topleț — Metalul Oțelu Roșu, Dunărea Calafat — Pandurii Tg. Jiu, Cimentul Tg. Jiu — Minerul Motru, Victoria Craiova — Minerul Moldova Nouă, A.S. Boocsa — Meva Drobeta Tr. Severin, Steagul roșu Plenița — Știința Petroșani, Minerul Rovinari — Vulturii textila Lugoj.

SERIA a VIII-a

Vagonul Arad — Minerul Ghelar 5—0 (2—0).
Minerul Lupeni — Gloria Arad 3—0 (1—0).
Mureșul Deva — Constructorul Arad 2—0 (1—0).
Victoria Călan — U.M. Timișoara 1—1 (0—0).
Electromotor Timișoara — Furnirul Deta 4—0 (2—0).
Progresul Timișoara — C.F.R. Simeria 1—0 (0—0).
Unirea Tomnatic — Minerul Teliuc 2—1 (2—0).

(Corespondenți: I. Ștefan, L. Cotescu, I. Simion, A. Günther, C. Tit, C. Crețu și P. Iatan).

1. Mureșul Deva	9	7	2	0	18— 2	16
2. Electromotor Tim.	9	5	3	1	24— 6	13
3. Victoria Călan	9	5	3	1	14— 7	13
4. Minerul Lupeni	9	5	2	2	13— 7	12
5—6. Furnirul Deta	9	4	2	3	13—10	10
5—6. Vagonul Arad	9	4	2	3	11— 8	10
7. Unirea Tomnatic	9	4	1	4	13—22	9
8. U.M. Timișoara	9	3	2	4	14—11	8
9—10. C.F.R. Simeria	9	2	3	4	8—10	7
9—10. Minerul Teliuc	9	2	3	4	11—13	7
11. Progresul Tim.	9	2	3	4	7—10	7
12. Minerul Ghelar	9	2	1	6	6—17	5
13. Gloria Arad	9	2	1	6	8—23	5
14. Constr. Arad	9	1	2	6	9—23	4

Etapa viitoare: Constructorul Arad — Gloria Arad, Minerul Ghelar — Electromotor Timișoara, Unirea Tomnatic — Vagonul Arad, Minerul Teliuc — C.F.R. Simeria, U.M. Timișoara — Minerul Lupeni, Mureșul Deva — Victoria Călan, Furnirul Deta — Progresul Timișoara.

SERIA a IX-a

Industria sîrmei Cîmpia Turzii — C.I.L. Blaj 0—1 (0—1)
Tehnofrig Cluj — Arieșul Cîmpia Turzii 2—0 (2—0).
C.I.L. Gherla — Dermata Cluj 4—2 (0—1).
Aurul Brad — Soda Ocna Mureș 4—1 (1—1).
Metalul Aiud — Arieșul Turda 2—3 (1—1).
Unirea Alba Iulia — Unirea Dej 2—1 (1—1).
Minaur Zlatna — Minerul Bihor 4—0 (2—0).

(Corespondenți: St. Giurgiu, E. Fehervari, A. Sabo, M. Susan, I. Somogyi, I. Filipescu și N. Băișan).

1. Aurul Brad	9	5	2	2	14— 7	12
2. Minaur Zlatna	9	5	1	3	14— 7	11
3. C.I.L. Blaj	9	5	0	4	9— 8	10
4. Minerul Bihor	9	5	0	4	9—15	10
5. Metalul Aiud	9	4	1	4	8— 7	9
6. Unirea Dej	9	3	2	4	13— 6	8
7. Arieșul C. Turzii	9	4	0	5	10—11	8
8. Tehnofrig Cluj	9	2	4	3	5— 7	8
9—10. Soda Ocna Mureș	9	3	2	4	7—11	8
9—10. Unirea Alba I.	9	3	2	4	7—11	8
11. Arieșul Turda	9	3	1	5	10—13	7
12. Dermata Cluj	9	2	2	5	8—10	6
13. Ind. sîrmei C. T.	9	2	1	6	13—11	5
14. C.I.L. Gherla	9	2	0	7	10—17	4

Etapa viitoare: Arieșul Cîmpia Turzii — Unirea Alba Iulia, Soda Ocna Mureș — Arieșul Turda, C.I.L. Blaj — Tehnofrig Cluj, Unirea Dej — Minaur Zlatna, C.I.L. Gherla — Metalul Aiud, Minerul Bihor — Aurul Brad, Dermata Cluj — Industria sîrmei Cîmpia Turzii.

SERIA a X-a

Recolta Salonta — Victoria Carei 3—1 (0—0).
Minerul Baia Borșa — Someșul Satu Mare 3—0 (2—0).
C.I.L. Sighetu Marmației — Bihoreana Marghita 2—1 (1—1).
Bradul Vișeu — Minerul Cavnic 1—0 (0—0).
Voința Carei — Rapid Jibou 3—0 (2—0).
Constructorul Baia Mare — Unirea Zalău 3—2 (2—0).
Minerul Baia Sprie — Topitorul Baia Mare 0—1 (0—1).

(Corespondenți: Gh. Cotrău, C. Ureș, V. Mihali, A. Ghilezan, Tr. Silaghi, T. Teodor și Al. Domuța).

1. Victoria Carei	9	6	1	2	20— 6	13
2. Topitorul Baia Mare	9	6	1	2	16— 8	13
3. Minerul Cavnic	9	6	1	2	13— 9	13
4. Bihoreana Marghita	9	5	0	4	15—13	10
5. Recolta Salonta	9	5	0	4	10— 9	10
6. C.I.L. Sighet	9	4	1	4	14—10	9
7. Voința Carei	9	4	1	4	9—12	9
8. Bradul Vișeu	9	4	1	4	7—13	9
9. Minerul Baia Sprie	8	4	0	4	11— 8	8
10. Unirea Zalău	9	3	1	5	10—15	7
11. Rapid Jibou	9	3	1	5	7—14	7
12. Minerul Baia Borșa	9	3	0	6	12—19	6
13. Construct. Baia M.	9	2	1	6	10—18	5
14. Someșul Satu Mare	9	2	1	6	7—16	5

Etapa viitoare: Topitorul Baia Mare — Minerul Cavnic, Victoria Carei — Unirea Zalău, Recolta Salonta — Someșul Satu Mare, Minerul Baia Borșa — C.I.L. Sighetu Marmației, Bihoreana Marghita — Constructorul Baia Mare, Bradul Vișeu — Rapid Jibou, Minerul Baia Sprie — Voința Carei.

SERIA a XI-a

Textila Odorhei — Viitorul Gheorghieni 4—0 (3—0).
Mureșul Toplița — Lacul Ursu Sovata 3—1 (1—1).
Viitorul Tg. Mureș — Vitrometan Mediaș 4—0 (2—0).
Someșul Beclean — Forestierul Tg. Secuiesc 1—0 (1—0).
Minerul Bălan — Unirea Cristur 1—0 (0—0).
Gaz metan Mediaș — Foresta Susenii Bîrgăului (nu s-a disputat).
Oltul Sf. Gheorghe — Carpați Covasna (nu s-a disputat).

(Corespondenți: A. Pialoga, V. Pascanu, A. Szabo, I. Pintea, I. Ion).

1. Gaz metan Mediaș	8	5	2	1	22— 5	12
2. Lacul Ursu Sovata	9	5	2	2	19—13	12
3. Textila Odorhei	9	5	1	3	17— 9	11
4. Viitorul Tg. Mureș	9	5	1	3	20—18	11
5. Viitorul Gheorghieni	9	5	0	4	12—14	10
6. Minerul Bălan	9	3	3	3	6— 9	9
7. Mureșul Toplița	9	3	2	4	14—13	8
8. Someșul Beclean	9	4	0	5	7—36	8
9. Oltul Sf. Gheorghe	8	3	1	4	19— 6	7
10. Carpați Covasna	8	2	3	3	13—10	7
11. Unirea Cristur	9	2	3	4	11—11	7
12. Vitrometan Mediaș	9	3	0	6	12—11	6
13. Forestierul Tg. Sec.	9	2	2	5	12—16	6
14. Susenii Bîrgăului	8	1	0	7	6—25	2

Etapa viitoare: Foresta Susenii Bîrgăului — Mureșul Toplița, Viitorul Gheorghieni — Someșul Beclean, Lacul Ursu Sovata — Gaz metan Mediaș, Forestierul Tg. Secuiesc — Minerul Bălan, Vitrometan Mediaș — Oltul Sf. Gheorghe, Carpați Covasna — Textila Odorhei, Unirea Cristur — Viitorul Tg. Mureș.

SERIA a XII-a

Textila Sebeș — C.S.U. Brașov 2—0 (0—0).
Carpați Brașov — Metalul Copșa Mică 2—1 (0—1).
I.C.I.M. Brașov — U.P.A. Sibiu 5—0 (1—0).
C.F.R. Sighișoara — Oltul Rm. Vîlcea 0—0.
Chimia Or. Victoria — Tractorul Brașov 1—0 (1—0).
Torpedo Zărnești — Independența Cisnădie 3—0 (1—0).
Lotrul Brezoi — Chimica Tîrnăveni 2—2 (1—1).

(Corespondenți: D. Lădaru, Gh. Lorac, E. Bogdan, I. Turjan, T. Maniu, G. Carol și I. Zidaru).

1. I.C.I.M. Brașov	9	7	1	1	20— 3	15
2. Tractorul Brașov	9	6	2	1	19— 7	14
3. Chimia Victoria	9	4	2	3	14—12	10
4. Chimica Tîrnăveni	9	4	2	3	12—14	10
5. Oltul Rm. Vîlcea	9	3	3	3	15—14	9
6. C.F.R. Sighișoara	9	3	3	3	9— 9	9
7. C.S.U. Brașov	9	3	2	4	10—11	8
8. Indep. Cisnădie	9	3	2	4	11—13	8
9. Carpați Brașov	9	3	1	5	11—10	7
10. Torpedo Zărnești	9	3	1	5	13—13	7
11. Metalul Copșa M.	9	3	1	5	10—13	7
12. U.P.A. Sibiu	9	2	3	4	12—19	7
13. Lotrul Brezoi	9	2	3	4	7—13	7
14. Textila Sebeș	9	2	0	7	10—19	4

Etapa viitoare: Carpați Brașov — I.C.I.M. Brașov, Chimica Tîrnăveni — Metalul Copșa Mică, Oltul Rm. Vîlcea — Chimia Or. Victoria, Tractorul Brașov — C.S.U. Brașov, U.P.A. Sibiu — Torpedo Zărnești, Independența Cisnădie — C.F.R. Sighișoara, Textila Sebeș — Lotrul Brezoi.

La prima vedere s-ar părea că este vorba de o grămadă în... descompunere la rugby! Dar în partea stîngă se vede mingea de fotbal. Și intr-adevăr, este o imagine din meciul Farul — Universitatea Craiova (1—0): iată la lucru defensiva echipei studențești. Bădin și, în prim plan, Deselnicu (nr. 8) parcă plutesc deasupra grupului...

Foto: V. ONESA

DIVIZIA A DUPĂ 630 DE MINUTE

(Urmare din pag. 1)

tele lui **Eugen Iordache** nu pot fi uitate și nici contestate. V-aș ruga să notați că **„acțiunea Jiul"** nu s-a făcut prin transferări de jucători foarte cunoscuți și solicitați. E interesant că și **„campania 1971"** și **aceea din acest an s-a oprit mai mult la fotbaliști de planul al doilea, de aparent plan al doilea.**

Fiindcă cei de la Petroșani ar merita un „premiu al perspicacității". Ei au văzut în **Mulțescu**, anonim jucător în formația de tineret-rezerve de la **Steaua**, un conducător de joc în devenire, de o clasă certă. **Și nu s-au înșelat.** Dintr-un foarte combativ vîrf de atac de la **Lugoj, Stoian**, și-au creat un buldozer tare util. Cu **Roznai** (caz foarte curios, jucător remarcat ca un talent precoce în campionatul școlilor profesionale, probat concludent de Divizia B dar inexplicabil neglijat o prea lungă perioadă de timp), au cîștigat toate cursele de viteză, obținîndu-l pentru echipa lor. Alt jucător prețios, din categoria așa de rară astăzi a celor ce iubesc drumul perpendicular spre poarta adversă. Există acolo și **Szabados**, tot piesă rară din grupul „mugurilor" fotbalului nostru. Așa și-a completat **Jiul** un lot în care și alți semi-necunoscuți, precum **Ion Gabriel și Gabriel Stan**, se comportă excelent, deci cu vizibile efecte pentru formație. Vechile figuri ale formației, **Georgescu, Stocker, Naidin, Libardi, Tonea** — iată, minune!, au rămas doar cinci „ultimii mohicani" se integrează, probabil în spiritul formației; pentru că, pe bancă, **Jiul** are acum rezerve cum nu avea, cu campionate în urmă, nici ca autoritari titulari. „Regia" a preluat-o anul acesta **Ștefan Coidum**. Reprezentant al grupului energicilor și autoritarilor, el va face treabă în **Valea Jiului** cu o condiție, uite că ați și ghicit-o: **să fie lăsat în pace!**

Pentru restul sublinierilor etapei, un breviar:

● A reintrat **Dumitrache**. Cu multă bunăvoință, dar lipsa meciurilor se observă. Ca și aceea a baloanelor coechipierilor. Ex-centrul atacant al naționalei a șomat, adesea, pe extremă, demarcat... ● Am regreta ca nervii să-i domine și pe antrenori; pe antrenori pentru care, nu mai departe decît și în rîndurile de mai sus, sau altă dată, am avut cuvinte de laudă. E un „șah" la **Nicolae Proca** și **Florin Halagian**. ● Arbitrul **Vasile Topan** a realizat cel mai slab arbitraj al etapei. **Dinu** a vrut însă să se transforme instantaneu, în... președintele Colegiului de arbitri. Nu era cazul! ● Joacă mereu excelent Naghi; opiniile sînt unanime. Conducătorul de joc de la Tg. Mureș are o dispoziție de joc cum n-a mai avut de mult. ● **Tudorie**, marea descoperire a **Petrolului**, a jucat fără greșeală de cînd a intrat în echipă, în acel meci-start cu **Dinamo**. Una singură a comis și ea a reprezentat două puncte pentru Rapid. **„Tudorie plîngea ca un copil în cabină** ne spunea **Ilie Oană. Dar nu putem fi in nici un caz supărați pe el. Meritele lui sînt mari, nu le pot anula o pasă greșit dată lui Mihai Ionescu".** Curaj, **Tudorie!** Bravo **Oană!** ● **S. C. Bacău** a crezut prea devreme în victoria sa; dar Steaua îl avea pe **Năstase**, un **Năstase** renăscut, incisiv, setos de golurile cu care nu se mai întîlnește de luni și luni. **Năstase** sub tricoul nr. 9... ● Curiozități ale clasamentului: atacul cel mai generos se află pe locul 13, tot acolo unde e și cea mai culantă apărare — record semnat **A.S.A. Tg. Mureș** și nu-i o întîmplare, poate, faptul: **Bone** a urît dintotdeauna apărarea; pentru el totul a fost atacul, pasa în adîncime, jocul deschis. Ca și pentru celălalt romantic al campionatului; de la **Reșița: Ion Reinhardt**.

CONVOCAREA LOTULUI DE TINERET

Pregătirile lotului reprezentativ de tineret pentru meciul cu **Albania** din preliminariile campionatului european (**29 octombrie la Tirana**) vor începe de luni, 23 octombrie, dată la care se vor prezenta la București jucătorii selecționați. Lista definitivă urmează să fie alcătuită zilele acestea, după ce va fi cristalizat lotul A. În orice caz, antrenorul federal **C. Drăgușin** va păstra în linii mari nucleul folosit la ultimele jocuri de pregătire, urmînd să i se alăture elemente care nu vor fi reținute în lotul A, și **Florea** (C.S.M. Reșița), care a fost convocat ulterior.

Reprezentativa de tineret va pleca la Tirana în ziua de 27 octombrie.

RALIUL AUTOMOBILISTIC AL CÎȘTIGĂTORILOR LA LOTO-PRONOSPORT

Administrația de Stat Loto-Pronosport, în colaborare cu Filiala A.C.R. — București, organizează în zilele de 21—22 octombrie 1972 „Raliul automobilistic al cîștigătorilor la Loto-Pronosport", competiție deschisă tuturor cîștigătorilor de autoturisme la sistemele Loto-Pronosport.

Toți cîștigătorii de autoturisme care doresc să participe la acest raliu vor trebui să se înscrie la unul din următoarele centre: I. București — str. Lipscani nr. 6 tel. 13.75.36; II. Cluj — str. 30 Decembrie nr. 27, tel. 12149; III. Constanța — B-dul Tomis nr. 26, tel. 11831 IV. Craiova — str. Ioan Cuza nr. 11, telefon 13763; V. Iași — str. Alexandru Lăpușneanu nr. 13, telefon 11082; VI. Suceava — str. Ștefan cel Mare nr. 23, telefon 10316; VII. Timișoara — B-dul Republicii nr. 6, telefon 30663. Cererile de participare se vor depune la Filialele județene A.C.R. de mai sus pînă la data de joi 19 octombrie a.c.

Autoturismele vor intra în concurs, în clasament comun, împărțite pe următoarele clase: clasa I: Trabant; clasa II: Fiat 850; clasa III Skoda; clasa IV: Dacia 1100; clasa V: Moskvici; clasa VI: Dacia 1300; clasa VII: specială (alte tipuri de mașini).

Cîștigătorii de autoturisme din celelalte județe care doresc să participe la acest raliu, se vor putea înscrie la Direcțiile Județene Loto-Pronosport și Filialele A.C.R. în raza cărora domiciliază comunicînd și marca autoturismului cu care intră în concurs.

La acest important raliu, Administrația de Stat Loto-Pronosport va acorda premii în obiecte și bani.

PREMIILE CONCURSULUI PRONOEXPRES NR. 41 DIN 11 OCTOMBRIE 1972

Extragerea I: Cat. 1: 2 variante 10% a 100.000 lei; Cat. 2: 1,60 a 35.602 lei; Cat. 3: 5,45 a 10.452 lei; Cat. 4: 42,73 a 1.333 lei; Cat. 5: 102,40 a 556 lei; Cat. 6: 3.363,15 a 40 lei.

REPORT CATEGORIA 1: 787.023 lei.

Extragerea a II-a: Cat. A: 1 variantă 25% a 100.000 lei; Cat. B: 3 a 25.075 lei; Cat. C: 30,20 a 2.491 lei; Cat. D: 1.276,65 a 60 lei; Cat. E: 95,90 a 200 lei; Cat. F: 1.885,10 a 40 lei.

REPORT CATEGORIA A: 66.248 lei.

Premiile de 100.000 lei jucate 10% de la categoria 1 au revenit participanților SMARANDA ION și RESVEDEANU VICTORINO, ambii din Rm. Sărat, județul Buzău, iar premiul de 100.000 lei jucat 25% de la categ. A, 1-a obținut OANCEA GHEORGHE din com. Costei, județul Timiș.

Rubrică redactată de LOTO-PRONOSPORT

ÎN PREZENȚA TOVARĂȘULUI NICOLAE CEAUȘESCU A FOST INAUGURATĂ EDIȚIA A II-a A TÎRGULUI INTERNAȚIONAL BUCUREȘTI

(Urmare din pag. 1)

Declarînd deschisă cea de-a doua ediție a Tîrgului Internațional București, tovarășul Nicolae Ceaușescu a adresat felicitări organizatorilor, tuturor participanților, le-a urat succes în dezvoltarea cooperării economice.

Timp de 9 zile, în capitala României, specialiști din numeroase țări ale globului vor avea prilejul să cunoască cele mai noi realizări ale ramurilor industriale ce dau profilul tîrgului : instalații, mașini și utilaje, prezentate în cele 25 de pavilioane și spații de expunere în aer liber, însumînd peste 70 000 de mp, vor putea desfășura ample și rodnice contacte.

Vizita tovarășului Nicolae Ceaușescu, a celorlalți conducători de partid și de stat, a oaspeților de peste hotare, prezenți la această manifestare, începe cu pavilionul central, rezervat în mare parte uzinelor și întreprinderilor românești de comerț exterior.

În timpul vizitei la pavilioanele și standurile românești, secretarul general al partidului a apreciat calitatea exponatelor, înaltul lor nivel tehnic, realizările obținute de colectivele de cercetători, proiectanți, muncitori, ingineri, tehnicieni din industria constructoare de mașini și din cercetarea științifică, în domeniul diversificării producției, în înfăptuirea hotărîrilor Congresului al X-lea și Conferinței Naționale a partidului, le-a urat noi succese în ridicarea în continuare a performanțelor tehnice ale instalațiilor, mașinilor și utilajelor.

Tovarășul Nicolae Ceaușescu, ceilalți conducători de partid și de stat au vizitat pavilioanele și standurile țărilor participante la cea de-a II-a ediție a Tîrgului Internațional București.

Au fost parcurse succesiv pavilioanele naționale și standurile Republicii Chile, Japoniei, Irlandei, Israelului, Statelor Unite ale Americii, Danemarcei, Belgiei, Olandei, Cubei, Elveției, Iugoslaviei, Austriei, Marii Britanii, Republicii Federale a Germaniei, Uniunii Sovietice, Republicii Democrate Germane, Poloniei, Bulgariei, Cehoslovaciei, Italiei, R.P.D. Coreene și Ungariei, precum și standurile individuale ale unor firme.

Președintele Consiliului de Stat, Nicolae Ceaușescu, a fost salutat cu căldură de conducătorii delegațiilor guvernamentale prezente, de șefii misiunilor diplomatice ai țărilor respective, acreditați la București, de directorii pavilioanelor și alți reprezentanți ai țărilor și firmelor expozante.

Șefii delegațiilor guvernamentale, ambasadorii, directorii pavilioanelor naționale și reprezentanții firmelor străine au mulțumit președintelui Consiliului de Stat al Republicii Socialiste România pentru cinstea făcută de a vizita expozițiile, pentru interesul manifestat față de produsele prezentate și aprecierile la adresa acestora, împărtășind dorința de a dezvolta schimburile economice și colaborarea tehnico-științifică cu țara noastră.

Cea de-a doua ediție a Tîrgului Internațional București 1972, prin numărul mare al țărilor și firmelor pe care le reunește, reprezintă o manifestare prestigioasă, prilej de conlucrare rodnică între partenerii români și cei străini, de afirmare a faptului că una din cerințele fundamentale ale progresului fiecărei țări în condițiile societății moderne este participarea intensă la schimbul internațional de valori, la diviziunea mondială a muncii.

sportul în lume

ECHIPA UNIUNII SOVIETICE CAMPIOANĂ EUROPEANĂ LA BASCHET FEMININ

Formația țării noastre s-a clasat pe locul V

VARNA, 16 (prin telefon, de la trimisul nostru special).

Plină de neprăvăzut a fost penultima etapă a ediției a XIII-a a campionatului european feminin de baschet ! Surprizele au început de dimineață cînd în turneul pentru locurile 7—12 echipa R. D. Germane a dispus de Polonia (59—48) și au continuat în primul meci al după-amiezii cîștigat de Olanda în fața Iugoslaviei (65—64). Dar, „bomba" zilei a furnizat-o selecționata Ungariei care după o întrecere pe care a dominat-o permanent a încheiat victorioasă partida cu favorita publicului, Bulgaria : 61—50 (30—23).

Echipa Ungariei (învinsă de cea a României în turneul preliminar de la Burgas) a repetat și chiar a depășit buna ei evoluție avută în meciul precedent cu Cehoslovacia, impunîndu-se printr-o apărare agresivă și atacuri în viteză și eficace. Selecționata Bulgariei deși susținută frenetic de spectatori a fost surprinsă de vigoarea adversarelor și nu a izbutit în nici un moment să micșoreze distanța de 10—15 puncte obținute de sportivele maghiare de la începutul reprizei secunde. Doar cu trei minute înaintea finalului Bulgaria a recuperat pînă la 9 puncte, dar pînă la urmă Ungaria s-a detașat din nou și a învins net.

Referitor la meciul România — Franța (49—61) trebuie spus că decisiv a fost startul slab al jucătoarelor noastre care în primele 7—8 minute au ratat atac după atac, înscriind doar 4 puncte, în vreme ce adversarele se dovedeau deosebit de eficace, în special, Chazalon și Guidotti, ambele realizînd 14 puncte în această perioadă. În repriza secundă defensiva formației române, mult mai agresivă, a interceptat cîteva mingi, iar atacul a reușit o suită de coșuri. Drept urmare, diferența a scăzut pînă la 7 puncte (41—48 în minutul 32), dar tocmai în aceste clipe au intervenit cîteva faze greșite și reprezentativa Franței s-a distanțat, de astă dată fără a mai lăsa speranțe baschetbaliștelor noastre.

Echipa română, spre deosebire de alte formații, nu a izbutit să iasă din crisparea manifestată la turneul de la Burgas și continuă să rateze exasperant să greșească adresa multor pase. Poate să fie vorba, însă, și de o stare de oboseală evidentă la acele 6—7 jucătoare folosite aproape în exclusivitate, deoarece rezervele atunci cînd au fost utilizate nu au dat satisfacție.

Formația U.R.S.S. a obținut o victorie la scor în fața echipei Cehoslovaciei, care a opus o palidă rezistență, redutabilelor sportive sovietice. Scor final : 89—42 (45—21).

În ultimul meci al turneului final, echipa României a întîlnit redutabila formație a Cehoslovaciei. Partida a fost extrem de echilibrată și spectaculoasă, ambele selecționate fiind adesea aplaudate la scenă deschisă. Avînd în Jarosova o jucătoare care a recuperat aproape toate mingile la panou, reprezentativa Cehoslovaciei a cîștigat, după un final dramatic, cu scorul de 54—50 (25—27). Deși învinsă, formația țării noastre a avut o evoluție onorabilă.

Cele 104 puncte au fost realizate de : **Diaconescu 1, Salcu 4, Szabados 10, Szabo 2, Gugiu 7, Nicola 9, Ciocan 4, Prăzaru 3, Tita 10** pentru românce, respectiv, **Gregorova 3, Spejchalova 1, Jarosova 7, Ptacikova 1, Strbokova 12, Malotova 17, Jindrova 13**, pentru baschetbalistele cehoslovace.

Finala actualei ediții a revenit formației Uniunii Sovietice, care a învins reprezentativa Bulgariei cu scorul de 79—48 (35—22), păstrîndu-și titlul de campioană a Europei. Echipa României s-a clasat pe locul V.

Alte rezultate : Franța—Ungaria 47—42 (23—27) în turneul pentru locurile 1—6 ; Polonia — Austria 62—36 (21—23), Italia — Olanda 54—44 (23—18) și R. D. Germană —Iugoslavia 68—60 (44—37) în turneul pentru locurile 7—12. **Clasament final :** 1. U.R.S.S., 2. Bulgaria, 3. Cehoslovacia, 4. Franța, 5. ROMÂNIA, 6. Ungaria, 7. R. D. Germană, 8. Iugoslavia, 9. Polonia, 10. Italia, 11. Olanda, 12. Austria.

D. STANCULESCU

TELEX

Tradiționala cursă ciclistă „Marele premiu al orașului Lugano", desfășurată contracronometru individual pe distanța de 77,500 km, a revenit în acest an sportivului italian Felice Gimondi. Învingătorul a fost cronometrat cu timpul de 1h43:44,2 (medie orară de 44,825 km), fiind urmat de belgianul Roger Swerts — 1h44:21,3, danezul Ole Ritter — 1h45:31,5 și italianul David Boifava — 1h45:46,4. Suedezul Goesta Pettersson a-a clasat pe locul 6, iar francezul Jean Pierre Danguillaume a ocupat locul 10. Felice Gimondi a mai cîștigat această cursă în urmă cu cinci ani.

■

După 79 de ore de întrecere în care au fost parcurși 1 234 km, în Cursa ciclistă de șase zile, care se desfășoară pe velodromul acoperit din Berlinul Occidental, conduce cuplul Sercu (Belgia) — Van Lancker (Franța) cu 325 puncte. Îi urmează perechile Pijnen — Duyndam (Olanda) — 250 puncte și Fritz — Peffgen (R. F. a Germaniei) — 173 puncte.

■

Finala probei de simplu bărbați din cadrul turneului internațional de tenis de la Tokio se va disputa între doi jucători japonezi : Sakai și Kuki. În semifinale, Sakai l-a eliminat cu 6—3, 6—7, 7—5 pe americanul Mike Estep, iar Kuki a dispus cu 7—6, 6—3 de australianul Syd Ball. Proba de dublu bărbați a revenit cuplului american Dick Dell — Sherwood Stewart care, în finală, a întrecut cu 6—3, 6—2 perechea Jeff Simpson (Noua Zeelandă) — Marcello Lara (Mexic).

■

În prima zi a turneului internațional masculin de tenis de la Vancouver, jucătorul englez Mark Cox l-a învins cu 6—3, 6—1 pe australianul Bob Carmichael, iar americanul Cliff Richey a dispus cu 6—0, 6—4 de Haroon Rahim (Pakistan). În cea mai echilibrată partidă, americanul Jeff Borowiak l-a întrecut cu 4—6, 7—6, 6—3 pe compatriotul său Dick Stockton.

■

Campionatul unional de hochei pe gheață a programat unul dintre derbiurile sale, în care s-au întîlnit formațiile Dinamo Moscova (lidera clasamentului) și T.S.K.A. Moscova. Hocheiștii de la T.S.K.A. au obținut victoria la limită cu scorul de 3—2 (1—1, 0—0, 2—1). În alte două partide disputate s-au înregistrat următoarele rezultate : Avtomobilist Sverdlovsk — Traktor Celiabinsk 5—5 ; Torpedo Gorki — S.K.A. Leningrad 5—1. În clasament continuă să conducă echipa Dinamo Moscova cu 8 puncte (din 5 meciuri), urmată de T.S.K.A. Moscova — 7 puncte (din 4 jocuri).

■

Confirmînd forma remarcabilă din acest sezon, tînăra tenismană americană Chris Evert (în vîrstă de 17 ani) s-a calificat pentru finala turneului internațional feminin de la Boca Raton (Florida). În semifinală, Chris Evert a obținut o victorie cu 6—4, 6—2 în fața compatrioatei sale Billie Jean King. În cea de-a doua semifinală, jucătoarea australiană Kerry Melville a dispus cu 6—2, 6—2 de Françoise Durr (Franța).

PRIMELE ECOURI DUPĂ FINALA „CUPEI DAVIS"

(Urmare din pag. 1)

sunătoare. Finala a fost excelent organizată. Plecăm acasă cu cele mai frumoase impresii despre România".

DENNIS RALSTON, căpitanul nejucător al echipei S.U.A. : „Este o mare reușită pentru S.U.A. să cîștige la București în fața redutabilei selecționate a României. Tenismenii români sînt puternici, adversari de mare clasă. Chiar dacă jucătorii americani au evoluat la adevărata lor valoare, trebuie să recunosc că ei au avut și puțin noroc. Am asistat la multe finale ale Cupei Davis, însă cea de la București le-a depășit pe toate din punct de vedere al organizării".

STAN SMITH : „Desigur, sînt fericit că echipa noastră a cîștigat din nou Cupa Davis. Am crezut că după proba de dublu nu vom mai avea probleme. Tiriac a jucat excepțional și m-a pus la grea încercare. El este un jucător experimentat, care știe să aplice tactica adecvată în funcție de adversar. Năstase rămîne unul din marii jucători ai lumii. Se întîmplă însă uneori ca și un jucător atît de strălucit ca el să aibă o zi nefastă, cum i s-a întîmplat și lui tocmai aici la București".

STEFAN GEORGESCU, căpitanul nejucător al echipei României : „Nu pot să nu-mi exprim regretul că echipa noastră, în pofida atîtor strădanii, n-a reușit marea performanță la care aspira. Eu, totuși, îi mulțumesc acestui mare sportiv, care este Ion Țiriac, pentru splendidul său efort. Anul trecut, după finală, el își anunța reîntoarcerea. Astăzi, deși este poate prematur, eu anunț că Țiriac este sigur selecționat pentru echipa română care va juca, anul viitor, în Cupa Davis. Regret pentru Ilie Năstase, excelentul nostru tenisman, că n-a reușit să joace la nivelul său real, așa cum desigur dorea el însuși. Felicit echipa americană pentru marea victorie obținută".

ION ȚIRIAC : „Am auzit spunînd pe cineva în America, nu de mult, că eu vorbesc mai bine decît joc tenis. Cred că, acum, n-am mai confirmat acest lucru... Împotriva lui Smith, am încercat să smulg o victorie ce părea unora imposibilă și m-am apropiat mult de ea. Dar în setul cinci, adversarul meu, mai tînăr cu opt ani, avea resurse pe care eu le epuizasem. Nu pot să dau un răspuns asupra viitoarelor mele participări la Cupa Davis. Voi mai reflecta".

ILIE NĂSTASE : „Nu este ușor să joci într-o finală de Cupa Davis, cînd prima partidă o ai chiar împotriva lui Stan Smith. Am jucat crispat. Am vrut să cîștig cu orice preț în fața publicului meu. M-am grăbit, nu m-am concentrat suficient și am comis greșeli copilărești. Înaintea Cupei Davis am jucat pe terenuri de ciment și gazon. Curios, dar m-am acomodat greu cu terenul de zgură. Țiriac a jucat excelent și-l felicit".

GELHAND DE MERXEM, vicepreședintele Federației belgiene de tenis : „Sînt pentru prima oară în frumoasa dumneavoastră țară. Bucureștiul este un oraș încîntător. Finala a prilejuit o dîrză luptă sportivă, iar scorul strîns atestă acest lucru. Publicul s-a dovedit pasionat, dar s-a comportat în limitele sportivității. Țiriac a fost magnific în meciul susținut cu Smith. Dacă el va continua să joace cred că echipa română va dispută și anul viitor finala Cupei Davis. Năstase mi s-a părut ieșit din formă".

RINO TOMMASI, redactor șef al revistei „Tennis Club" din Roma" : „A fost o fericită împrejurare de a avea finala în Europa și mai ales în România, țara cu doi tenismeni de mare clasă. Poate că specialistul, cu priviri înguste, ar avea de obiectat asupra unor probleme de amănunt privind desfășurarea întrecerii. Eu cred însă că — trecînd peste asemenea considerații pur tehnice — este bine să vedem pe deținătorii Salatierei jucînd în condiții de deplasare, iar pericolul ca ei să nu-și fi putut păstra trofeul pentru a 24-a oară, nu contează față de imensa contribuție propagandistică adusă tenisului în această parte a lumii. Rămîn la părerea că Ion Țiriac este un mare tenisman și își merită popularitatea în țara sa. După cum Ilie Năstase rămîne un as al rachetei, care a fost însă victima unei eclipse de formă. Părerea mea este că Năstase a fost copleșit de importanța jocurilor pe care le avea de susținut. El n-a fost învins de Smith, ci de propria sa derută. Cred că felul în care echipa română a abordat finala și programul ei de pregătire n-a fost cel bun. Țiriac a rezistat psihic la tensiunea existentă, fiindcă este un sportiv mai versat, în schimb Năstase l-a căzut victimă".

VAD DEZSÖ, trimisul special al ziarului „Nepsport"-Budapesta : „Sincer am mizat pe victoria românilor. Forma slabă a lui Năstase a răsturnat toate calculele. El a părut obosit. O oboseală acumulată de-a lungul zecilor de turnee și care a izbucnit acum, tocmai cînd nu trebuia. În al doilea rînd, starea sa psihică, nervozitatea manifestată prin nesiguranță, enervarea, au contribuit la insuccesul său. Poate și răspunderea mare pe care a avut-o I-a făcut să joace crispat. Dar, oricare campion, fie el și Ilie Năstase, poate avea zile proaste, să fie ieșit din formă. Îl admir, desigur, pe Ion Țiriac și pot spune că nu credeam că el să mai poată juca așa de bine la cei 33 de ani ai săi. Este un mare tactician, un savant al tenisului. Dar și așa, pierzînd cu 3—2 în fața americanilor, este o cinste pentru România de a fi a treia oară finalistă a Cupei Davis".

Momentul solemn al decernării „Cupei Davis". În fotografia noastră vedem — de la stînga la dreapta — pe Dennis Ralston, *căpitanul echipei S.U.A.,* Dwight Davis jr., *fiul inițiatorului competiției și* Ion Petrache, *vicepreședintele Federației române de tenis*

ENRIQUE MOREA (Argentina), arbitrul principal al întîlnirii : „A fost o mare onoare să arbitrez întîlnirea dintre cele mai bune echipe din lume. Pentru tenisul european cel mai bun lucru ar fi fost ca România să cîștige finala. A cîștigat însă o echipă a cărei valoare nu poate fi pusă la îndoială. Tenismenii români, și în special Ion Țiriac, au luptat excepțional. Maniera cu care a abordat Țiriac meciul cu Smith, campionul de la Wimbledon, m-a impresionat. Să mă iertați dacă am făcut unele erori, ele nu au fost intenționate. În toată cariera mea sportivă, ca jucător de tenis și ca arbitru, m-am străduit să am totdeauna o comportare corectă".

Maestrul emerit al sportului Ion Țiriac, *primind trofeul oferit de revista „Săptămîna", pentru cele 100 meciuri disputate în supremă competiție*
Fotografii de Paul ROMOȘAN

AGENDA SĂPTĂMÎNII

16—22	Tenis	Turneu pentru Marele Premiu F.I.L.T. la Barcelona (cat. A).
17—20	Box	Turneul echipei Metalul în Polonia.
18	Fotbal	Irlanda — U.R.S.S. (preliminariile C.M. 1974) la Dublin.
		Bulgaria — Irlanda de Nord (preliminariile C.M. 1974) la Sofia.
		Danemarca — Scoția (preliminariile C.M. 1974) la Copenhaga.
19	Fotbal	Spania — Iugoslavia (preliminariile C.M. 1974) la Las Palmas.
21	Fotbal	Elveția — Italia (preliminariile C.M. 1974) la Berna.
22	Automobilism	Marele Premiu al Mexicului (formula I).
22	Ciclism	Marele Premiu al Națiunilor (profesioniști) la Paris.
22	Fotbal	Turcia — Luxemburg (preliminariile C.M. 1974) la Ankara.

FOTBAL meridiane

CAMPIONATE... CAMPIONATE

BELGIA **(etapa a 6-a)** : SC Anderlecht — Berchem 3—1 ; St. Trond — Beerschot 0—2; Antwerp—Union St. Gilloise 4—0 ; SK Liersе — Cercle Bruges 3—1 ; Racing White — Standard Liege 1—1 ; FC Bruges—FC Malines 3—2 ; Beringen —Crossing Schaerbeek 1—0 ; FC Liege — FC Diest 1—0. Clasament : 1. FC Bruges — 10 p ; 2. SC Anderlecht — 9 p ; 3. Standard Liege — 3 p.

ELVEȚIA **(etapa a 11-a)** : FC Basel — Lausanne 2—1 ; Fribourg — FC Zürich 1—0 ; Grasshoppers Zürich — Chaux de Fonds 2—3 ; Granges — Young Boys Berna 1-1; Lugano — Winterthur 1—0 ; St. Gall — Chiasso 2—1 ; Servette Geneva — Sion 2—2. Clasament : 1. Grasshoppers Zürich — 15 p. ; 2. Servette Geneva — 14 p. ; 3. Chaux de Fonds — 13 p.

LUXEMBURG **(etapa a 6-a)** : Tetange — Beggen 1—2 ; Bettembourg — Fola 0—5 ; Red Boys — Union Luxemburg 2—4 ; Aris Bonnaweg — National 3—0; Jeunesse Esch — Rumelange 2—2 ; Spora — Ettelbrück 2—2. Clasament : 1. Jeunesse Esch — 9 p ; 2. Fola — 9 p. ; 3. Ettelbrück — 8 p.... 5. Aris Bonnaweg 8 p.

R.D. GERMANĂ **(etapa a 5-a)** : Dynamo Berlin — Hansa Rostok 4—0 ; FC Magdeburg — Vorwärts Frankfurt pe Oder 1—1 ; Chemie Leipzig — Lokomotiv Leipzig 2—0 ; Rotweiss Erfurt — FC Union Berlin 1—1 ; Sachsenring Zwickau — Chemie Halle 4—1 ; Wismut Aue — FC Karl Marx Stadt 0—1. Clasament : 1. Dynamo Berlin — 10 p. ; 2. Sachsenring Zwickau — 9 p. ; 3. FC Magdeburg — 7 p.

GRECIA **(prima etapă a Cupei)** : Panathinaikos — Petraiona 2—0 ; Olympiakos Pireu — Koropi 5—0; AEK — Korrinthos 2—0 ; Panionios — Omonia 2—1 ; Ethnikos — Orfeus 2—1 ; Kavala — Pantraikos 3—2 ; Olympiakos Volos — Panseraikos 2—1.

OLANDA **(etapa a 10-a)** : FC Groningen — F.C. den Haag 1—2 ; FC Amsterdam — Haarlem 2—1 ; Go Ahead Deventer — Az 67 Alkmaar 1—2 ; PSV Eindhoven—MVV Maastricht 1—3 ; Nec Nijmegen—Sparta Rotterdam 3—3 ; Feyenoord Rotterdam — Excelsior Rotterdam 7—0 ; Nac Breda — F.C. den Bosch 4—0 ; F.C. Twente — Telstar 2—0; Ajax Amsterdam — F.C. Utrecht 1—0. Clasament: 1. Feyenoord — 17 p. ; 2. Ajax — 16 p. ; 3. FC den Haag — 15 p.

PORTUGALIA **(etapa a 6-a)**: Boavista — Cuf 1—0; Leixoes — Beira Mar 1—0 ; Coimbra — Montijo 0—1 ; Sporting Lisabona — Atletico 4—1 ; Benfica Lisabona — Barreirense 3—0 ; Belenenses — Guimaraes 2—1 ; Vitoria Setubal Farense 5—0 ; FC Porto — Unio Tomar 4—1. Clasament : 1. Benfica — 12 p. 2. Sporting — 10 p.; 3. Belenenses — 10 p.

NORVEGIA **(ultima etapă)**: Titlul de campioană a revenit formației Viking, care a totalizat 34 de puncte din 44 posibile. Cu același număr de puncte, dar cu un golaveraj inferior, formația Fredrikstad s-a clasat pe locul doi, fiind urmată de Stroemsgodset — 27 puncte, Rosenborg — 22 puncte. Lyn Oslo — 21 puncte, Skeid — 21 puncte etc. Formațiile Hoedd Mjoelner și Sarpsborg au retrogradat în divizia secundă. Rezultate din etapa a 22-a ; Brann — Mjoelner 2—0 ; Lyn — Hamarkameratene 0—0 ; Hoedd — Skeid 0—1 ; Mjoendalen — Stroemgodset 3—0 ; Rosenborg — Viking 1—1 ; Sarpsborg — Fredrikstad 0—1.

Dunai II înscrie primul gol în poarta austriecilor, dar scorul meciului dintre reprezentativele Austriei și Ungariei din preliminariile campionatului mondial s-a terminat la egalitate : 2—2
Telefoto : A.P.-AGERPRES

Corespondență din Belgrad

UN MECI DE MARE ATRACȚIE ÎN PRELIMINARIILE C. M.: SPANIA — IUGOSLAVIA

În timp ce la Londra apăreau în presă primele ecouri după jocul **Anglia — Iugoslavia** (1—1), team-ul iugoslav era în avion în drum spre Zagreb, unde urma să se pregătească pentru jocul din preliminariile C.M. cu Spania. Cu toate acestea reporterii prezenți la joc, și bineînțeles, selecționerul **Boșkov**, au evidențiat cu plăcere succesul de pe Wembley și, mai ales, jocul bun al echipei în acest reușit test înaintea dificilului joc de la Las Palmas. Cu toții au scos în evidență că formula de echipă, cu **Vladici** alături de **Geaici**, cu **Holcer** revenit pe linia de fund și cu o mai vie ibilă tentă ofensivă imprimată jocului, au schimbat în bine echipa Iugoslaviei. Ea s-a mișcat dezinvolt și, cu mai multă șansă în finalul jocului, putea obține chiar victoria.

La conferința de presă ținută la Zagreb, antrenorul **Boșkov** a anunțat că, împotriva Spaniei va juca echipa de pe Wembley, adică : **Marici — Krivokucea, Paunovici, Holcer, Stepanovici — Pavlovici, Vladici — Petkovici, Acimovici, Bajevici, Geaici.**

La Zagreb, lotul iugoslav se pregătește pe stadionul lui Dinamo Zagreb, și, din acest oraș, va decola mîine spre Las Palmas.

E interesant de adăugat că antrenorul Spaniei, **Ladislau Kubala**, a urmărit jocul de pe Wembley și în ziua următoare a plecat cu „colegul" **Boșkov** spre Madrid pentru a viziona Spania — Argentina. În timp ce **Kubala** lăuda peste măsură jocul Iugoslaviei, **Boșkov** se revanșa cu aceleași elogii la adresa teamului spaniol. **„Și totuși, la Las Palmas va fi cu totul altceva** — declară Kubala. **În ambianța stadionului Municipal și cu forma pe care o vom cîștiga pînă la data disputării jocului, sperăm în victorie și primele puncte pe drumul calificării echipei Spaniei".**

Cu toate declarațiile optimiste ale lui **Kubala** și rezerva lui **Boșkov** în privința rezultatului, iubitorii fotbalului din Iugoslavia așteaptă cu optimism evoluția echipei naționale stimulată de excelentul joc de la Londra. Cu toții sînt de acord că un joc egal ar fi suficient pentru ca **plavii** să facă primul pas pentru calificare.

Dușan BUGARIN

Belgrad, 16 octombrie

ULTIMELE REZULTATE • ULTIMELE ȘTIRI • ULTIMELE REZULTATE

O decizie a U.E.F.A.

ECHIPA FRANCEZĂ BASTIA, SUSPENDATĂ DIN URMĂTOAREA EDIȚIE A COMPETIȚIILOR EUROPENE

Comisia de control și disciplină a U.E.F.A. a suspendat echipa franceză de fotbal Bastia din Ajaccio din următoarea ediție a tuturor competițiilor europene continentale, în urma incidentelor din meciul tur, de la Ajaccio, cu Atletico Madrid, disputat în cadrul „Cupei cupelor".

În timpul partidei au fost aruncate petarde și sticle de bere în teren, iar suporterii formației corsicane i-au atacat pe jucătorii spanioli după terminarea jocului, la intrarea acestora în vestiare. Cu acest prilej, atacantul spaniol Saluccdo a fost destul de serios rănit.

STANDARDURI DE PARTICIPARE PENTRU C.E. DE ATLETISM (SALĂ) DIN 1973

Au fost stabilite standardurile de participare ale atleților pentru campionatul european de sală ce va avea loc în anul viitor, la Rotterdam, în zilele de 10 și 11 martie : BĂRBAȚI : 50 m — 5,8, 60 m — 6,8, 400 m — 48,2, 800 m — 1:51,0, 1500 m — 3:47,0, 3000 m — 8:04,0, 50 mg — 6,7, 60 mg — 7,9, înălțime — 2,14 m, prăjină — 5,05 m, lungime — 7,70 m, triplusalt — 16,00 m, greutate — 18,50 m ; FEMEI : 50 m — 6,3, 60 m — 7,5, 400 m — 55,5, 800 m — 2:09,0, 1500 m — 4:23,0, 50 mg — 7,2, 60 mg — 8,5, înălțime — 1,76 m, lungime — 6,30 m, greutate — 16,00 m.

Aceste standarduri vor trebui să fie îndeplinite în perioada 1 noiembrie 1972 — 28 februarie 1973.

OSPEDALETTI : J. MORTIMER CÎȘTIGĂTOR AL CONCURSULUI MOTOCICLIST DE VITEZĂ

Concursul internațional de motociclism viteză disputat la Ospedaletti (Italia) a revenit alergătorului englez **J. Mortimer.** Acesta, pilotînd o motocicletă Yamaha de 125 cmc, a acoperit 70,960 km în 40:42,9, cu o medie orară de 104,600 km. Italianul Renzo Pasolini a obținut victoria la clasa 250 cmc, parcurgînd traseul în 38:23,3 (viteza medie orară 110,988 km).

REINO PAKONEN (FINLANDA) ÎNVINGĂTOR ÎN CROSUL DE LA STOCKHOLM

Concursul internațional de cros desfășurat la Stockholm s-a încheiat cu victoria atletului finlandez **Reino Pakonen**, cronometrat pe distanța de 30 km cu timpul de 1h 41:51,0. Pe locul secund s-a clasat compatriotul său Hannu Partanen — 1h 41:59,0, urmat de suedezul Goran Hogsberg — 1h 42:10. Cunoscutul campion finlandez Tapio Kantanen, marele favorit al cursei, s-a situat pe locul patru, cu timpul de 1h 45:10.

POPICARII FLORICA NEGUȚOIU ȘI ILIE BĂIAȘ VOR EVOLUA PE ARENA DIN BAUTZEN

La sfîrșitul acestei săptămîni va avea loc în R. D. Germană, la Bautzen, tradiționalul concurs internațional — individual și perechi mixte — la popice dotat cu **„Cupa Werner Seelenbinder"**. După o întrecere de selecție, forul de specialitate a desemnat pe **Florica Negutoiu** (Gloria București) și **Ilie Băiaș** (Constructorul Galați) să ne reprezinte la această importantă competiție internațională. Florica Negutoiu participă pentru a doua oară, iar Ilie Băiaș este debutant la această mare reuniune anuală de popice din R. D. Germană. La ediția din acest an a competiției vor fi prezenți la startul celor două probe perechi din **Cehoslovacia, Iugoslavia, România, Ungaria** și, evident, **R. D. Germană**.

ULTIMELE COMPETIȚII DE GIMNASTICĂ ALE SEZONULUI

Federația de gimnastică a fixat datele și orașele în care se vor desfășura ultimele întreceri ale sezonului. Astfel, finala campionatului național de juniori va avea loc la Cluj, în zilele de 9—11 noiembrie ; tradiționala „Cupă a federației" este programată la Pitești (21—23 decembrie), iar finala campionatului republican de gimnastică modernă pe echipe — la Brăila în zilele de 15 și 16 decembrie.

După cum s-a mai anunțat, echipele noastre reprezentative au în programul competițional de toamnă întîlnirea triunghiulară U.R.S.S — Franța — România, la Leningrad.

Vladici *(Iugoslavia) înscrie cu capul golul egalizator în meciul cu Anglia de la Londra. Față din partida amicală Anglia — Iugoslavia, 1—1*
Telefoto : A.P.-AGERPRES

Redacția și administrația : București, str. Vasile Conta nr. 16 ; telefoane : centrala 11.10.05, secția corespondenți 11.51.09, interurban 12 și 256 ; telex : sportrom buc. 180. Tiparul I. P. „Informația", București 40.368

Tîrgu-Mureș

PROLETARI DIN TOATE ȚĂRILE, UNIȚI-VĂ!

Sportul

ZIAR AL CONSILIULUI NATIONAL PENTRU EDUCAȚIE FIZICĂ ȘI SPORT

ANUL XXVIII — Nr. 7209 | 4 PAGINI 30 BANI | Miercuri 18 octombrie 1972

În pag. a 2-a
ÎN CADRUL PREZENTĂRII MONOGRAFICE „SPORTUL ROMÂNESC ÎN 40 DE SINTEZE" JUDEȚUL IAȘI

30 DECEMBRIE 1947-1972

EFORTURI SPORITE ÎN CINSTEA MARII SĂRBĂTORI

INDUSTRIA JUDEȚULUI BRĂILA RAPORTEAZĂ NOI SUCCESE

Industria județului Brăila se alătură marii întreceri socialiste pentru realizarea cincinalului în patru ani și jumătate.

Zilele trecute, județul Brăila a raportat realizarea sarcinilor de plan, pe primele nouă luni ale anului, deci cu 10 zile mai devreme, obținîndu-se peste 10 500 t. laminate, 37 000 m.p. plăci aglomerate din lemn, 400 t. hîrtie, 150 t. cartoane, 145 t. rețele cord, etc. La aceste succese au contribuit multe din întreprinderile județului nostru printre care Uzina de utilaj greu Progresul, care a livrat 15 000 mașini și utilaje și fabrica de ciment „Stînca" cu peste 150.000 t. ciment. În șantierul naval se înalță semeț, primul cargou de 4 500 tone. Multe din unitățile industriale ale județului și-au îmbunătățit angajamentele luate, astfel ca la sfîrșitul acestui an să realizeze o producție-marfă cu 80 milioane lei mai mult decît se stabilise inițial.

Pînă la sfîrșitul primelor trei trimestre ale anului, producția globală va înregistra un spor de 10% față de aceeași perioadă a anului trecut.

Aceste succese, însă, nu se vor opri aici. Harnicii muncitori din industria județului Brăila, din rîndul cărora fac parte numeroși sportivi și simpatizanți ai lor, sînt hotărîți să cinstească a 25-a aniversare a proclamării Republicii cu noi și însemnate succese.

N. COSTIN — coresp. județean

LA FABRICA „1 MAI" ORADEA

UN SINGUR GÎND: CREȘTEREA CALITĂȚII ȘI EFICIENȚEI MUNCII

Produsele Fabricii „1 Mai" din Oradea au devenit o marfă mult căutată, prin garanția de calitate și frumusețe pe care o oferă în țări cu tradiție în industria blănăriei, ca U.R.S.S., R. F. a Germaniei, Suedia etc. Cunoscînd această realitate, am căutat să aflăm cine sînt, de fapt, producătorii lor Cu satisfacție am întîlnit printre ei nume de sportivi fruntași înscrise și în fabrică pe panoul hărniciei.

Așa, de pildă, fostul fotbalist de la Crișul, **Ladislau Dallos**, este astăzi tînărul director-adjunct al fabricii, plin de elan și mereu frămîntat de idei noi, privind optimizarea continuă a procesului de producție, a întregului complex al vieții de uzină :

— Interesul pentru bunul renume al fabricii, pentru continua ei dezvoltare spre rezultate tot mai valoroase în marea competiție a calității și eficienței muncii, se exprimă nu atît prin cifre, cît mai ales prin pasiunea și efortul în muncă, mai greu de măsurat, dar atît de nesecate în a degaja adevăratele energii creatoare. Iar cînd acestea sînt angrenate în entuziasmul colectiv al marilor sărbători ale poporului nostru, forța lor crește.

Într-adevăr, apropierea marii sărbători, aniversarea a 25 de ani de la proclamarea Republicii, se află imprimată la tot pasul, în fiecare clipă, în viața de fabrică. Dorința de a munci cît mai bine se face simțită de cum intri pe poarta fabricii, prin pancartele ce vorbesc despre realizările colectivului.

Fiecare salariat participă cu toate forțele sale la realizările colectivului.

Iată-l, de pildă, pe **Nicolae Mociar**, șeful serviciului de desfacere, fost campion național de box la categoria mijlocie mică, care, în cîteva clipe făcute libere, ne-a mărturisit cu mult suflet, propriile sale eforturi și căutări împlinite cu succese.

— Dintotdeauna mi-a plăcut mult sportul. Dar la un moment dat începusem să neglijez munca de aici, din fabrică. Și atunci mi-am zis că făcînd sport de calitate și muncă mediocră nu „merge". Iar rezultatul : azi am ajuns să am o funcție de răspundere în fabrică, de care sper să mă achit cît se poate de bine...

Pentru **Ana Kdielka**, în schimb, sportul nu a constituit o piedică în activitatea de producție. Dovadă este faptul că, deși a activat în echipa de baschet Crișul, pînă la vîrsta de 39 de ani, ea este în același timp, una din muncitoarele de bază din secția de creație.

Bineînțeles că exemplele sînt întotdeauna prea puține. Lista cu numele salariaților care au trecute în dreptul numelui lor mențiunea de fruntaș în producție este foarte lungă. Am reținut cîteva dintre acestea, remarcînd dubla calitate a oamenilor, de fruntași în producție și în sport : **ing. Ludovic Nagy**, șeful serviciului tehnic, antrenor de baschet, **Simion Pugna**, șeful magazinului de prezentare și desfacere al fabricii, fost fotbalist la Crișul, **Olga Valmoși**, animatoare de frunte a sportului printre salariați, modelorul **Karol Olah**, președintele asociației sportive „Blănuri"...

...O garanție în plus pentru calitatea produselor fabricii „1 Mai" din Oradea.

Claudiu SECARĂ

SPORTIVII DE LA U.M.T. - ÎN PRIMELE RÎNDURI...

Uzinele mecanice din Timișoara ne întîmpină cu o nouă hală, dată recent în folosință, în cinstea celei de a 25-a aniversări a Republicii noastre. Datorită acestui nou obiectiv realizat înainte de termen, care ocupă o suprafață de aproape patru hectare se vor construi macarale turn de 100—110 tone (de trei ori mai mari decît ce se realizau pînă acum) și poduri rulante de 125 tone...

Directorul uzinei, **ing. Ioniță Bagiu**, ne evocă în fraze scurte, concise, evoluția acestei întreprinderi care în 1960 nu cuprindea pe raza sa decît unele ateliere de reparații și de fabricat auto-pompe, boghiuri și caroserii... De la an la an, însă, uzina s-a dezvoltat, a prins aripi tot mai puternice, ajungînd acum să realizeze macarale și poduri rulante de mare tonaj, solicitate în zeci de țări străine.

Pretutindeni, în toate secțiile uzinei timișorene, energiile sînt concentrate spre un singur țel : „Cincinalul în patru ani și jumătate". Angajamentele prind viață și în toate sectoarele se înregistrează de pe acum noi succese cu care acest harnic colectiv cinstește apropierea celei de a 25-a aniversări a Republicii. Secția cutii-viteze, de pildă, a dat peste plan o serie de produse finite, iar la sectorul de construcții poduri rulante și macarale de mare tonaj se fabrică utilaje suplimentare în valoare de cîteva milioane.

În rîndul muncitorilor care se bucură de unanimă prețuire datorită iscusinței și hărniciei lor, se află mulți sportivi : lăcătușii **Petre Morar** și **N. Bostan**, strungarii **N. Strizer** și **Liviu Tunea** fac parte din echipa de fotbal U.M.T. antrenată de **ing. I. Andreescu**, fostul jucător al Ripensiei. Un alt sportiv fruntaș este pugilistul **Carol Pop** din secția de box condusă de antrenorul I. Gîrbovan.

Trebuie arătat că în această uzină, sportul e la loc de cinste. U.M.T.-ul are două echipe de fotbal (în divizia C și campionatul orășenesc), două formații de juniori și trei de copii. De asemenea, secțiile de box, lupte, șah, popice și handbal activează intens, numărînd în rîndurile lor foarte mulți tineri dornici să practice sportul preferat...

Părăsind impunătoarea uzină timișoreană, rămîi impresionat nu numai de hărnicia și iscusința acestui colectiv, dar și de dragostea și pasiunea cu care el și-a făcut din sport un prieten devotat și îndrăgit, iar succesele recoltate atît pe tărîm profesional cît și pe terenurile de sport, acești oameni tineri și harnici le închină apropiatei sărbători : cea de a 25-a aniversare a Republicii noastre...

G. MIHALACHE

LA CONCURSUL INTERNAȚIONAL DE PATINAJ ARTISTIC DIN BUCUREȘTI PARTICIPĂ JUNIORI TALENTAȚI

Reprezentanții a 15 țări la startul întrecerilor

Doar 24 de ore ne mai despart pînă se va da startul în concursul internațional de patinaj artistic dedicat juniorilor. Pînă în prezent, o bună parte dintre oaspeții înscriși în concurs au și sosit în București dornici să ia contact cu un ceas mai devreme, cu gheața pe care vor avea loc întrecerile. Așa cum am anunțat, la disputele celei de a VI-a ediții a competiției vor participa reprezentanți a nu mai puțin 15 state europene, printre care U.R.S.S., R.D. Germană, R.F. a Germaniei, Austria, Franța, Cehoslovacia, țări cu o puternică tradiție și cu excelente rezultate în acest sport. Este, deci, perfect justificat interesul stîrnit de marele concurs care începe joi la București, în ciuda faptului că la întreceri se vor prezenta concurenți, deocamdată, fără cărțile de vizită răsunătoare ale unor Beatrix Schuba, Rita Trapanese, Sonja Morgenstern sau a unor Andrej Nepela sau Patrick Pera. Concurenții pe care îi vom vedea evoluînd sub cupola celui mai mare patinoar acoperit din țară sînt tineri însă în nici un caz niște începători în materie, ci cu o vechime de cîte circa 4 și 5 ani în patinaj, cei mai mulți dintre ei, campioni de juniori ai țărilor lor, posedînd, în marea lor majoritate, aproape întreaga gamă de sărituri duble.

De altfel, arbitrul internațional Ludwig Gassner (Austria), care a sosit luni în Capitală, pentru a se alătura corpului de arbitri ce va oficia la acest concurs, ne-a mărturisit că este onorat pentru cinstea ce i s-a făcut. Participînd în aceeași calitate și la ediția a V-a a competiției, Ludwig Gassner spunea că și-a dat seama de înaltul ei nivel prin însuși faptul că aici îți poate vedea evoluînd, cu siguranță, pe viitorii campioni mondiali, europeni și olimpici...

În afara lui Ludwig Gassner la concursul internațional de patinaj vor mai acorda note Dagmar Rehekova, (Cehoslovacia), Rolf Jöckl (R.D. Germană), Ștefania Balczerzak (Polonia), Rodovan Lipovscak (Iugoslavia), Ecaterina Pusztai și Marieta Paltan (România). Delegațiile U.R.S.S., R.F. a Germaniei și Italiei nu și-au desemnat încă arbitrii.

Reprezentanta Olandei, micuța Herma A. J. Van der Horst la un antrenament pe gheața patinoarului „23 August"

Foto : N. DRAGOȘ

Start într-o nouă ediție a campionatului de hochei

PROGRESUL FORMAȚIILOR FRUNTAȘE GARANȚIE A UNEI ÎNTRECERI MAI INTERESANTE ȘI ATRACTIVE

PRIMELE JOCURI AU LOC LA MIERCUREA CIUC

După cum am mai anunțat, runda inaugurală a campionatului diviziei A, rezervat echipelor din grupa I, a fost programată în Patinoarul de gheață de la Miercurea Ciuc. Toate formațiile sînt prezente de la începutul săptămînii în această localitate, unde își desăvîrșesc de cîteva zile pregătirile. Dar iată programul celor trei etape ale primului tur (reamintim cititorilor că întrecerea comportă cinci tururi) :

JOI, începînd de la ora 17 : Dinamo București — Dunărea Galați și Steaua — S.C. Miercurea Ciuc.

VINERI : Steaua — Dunărea Galați și Dinamo București — S.C Miercurea Ciuc.

SÎMBĂTĂ este zi de pauză.

DUMINICĂ : S.C. Miercurea Ciuc — Dunărea Galați și Dinamo București — Steaua.

După un debut puțin neobișnuit față de trecutele sezoane, hocheiul pe gheață va reveni în actualitate prin disputarea primei manșe a campionatului republican, divizia A. Așa cum am subliniat la timpul potrivit, prima întrecere a acestui nou sezon care se va întinde pînă la sfîrșitul lunii aprilie a anului viitor, a provocat unele răsturnări în eșalonarea valorică a celor mai bune formații din țara noastră și, ceea ce este mai important, a furnizat chiar din start cîteva plăcute surprize, legate de modul în care au

(Continuare în pag. a 3-a)

Fază palpitantă din meciul Dinamo — Steaua *din „Cupa României". Atacul dinamovist condus de Costea a fost parat de portarul Crișan. Va fi mai echilibrată apropiata întîlnire din campionat ?*

C.S. ARAD

UN NOU CLUB ÎN ORAȘUL DE PE MUREȘ

Luni, la Arad, în prezența tovarășilor Liviu Derban, secretar al Comitetului județean P.C.R. Arad și Popa Ioviță, șeful secției organizare și control din cadrul C.N.E.F.S. a avut loc ședința de constituire a Clubului Sportiv Arad, nouă unitate de performanță în acest oraș.

Președinte de onoare este tovarășul Ioan Gornic, prim-vicepreședinte al Consiliului popular municipal, iar președinte, Ștefan Balița.

AZI, STEAUA — ACADEMIA MILITARĂ LA BASCHET

Astăzi, începînd de la ora 18,00, se va desfășura, în sala din calea Plevnei, meciul de baschet din cadrul diviziei A masculine dintre Steaua și noua promovată Academia militară (restanță din prima etapă).

În meciul amical de fotbal de ieri

STEAUA, ÎNTRECUTĂ DE T.S.K.A. SOFIA: 0-1 (0-0)

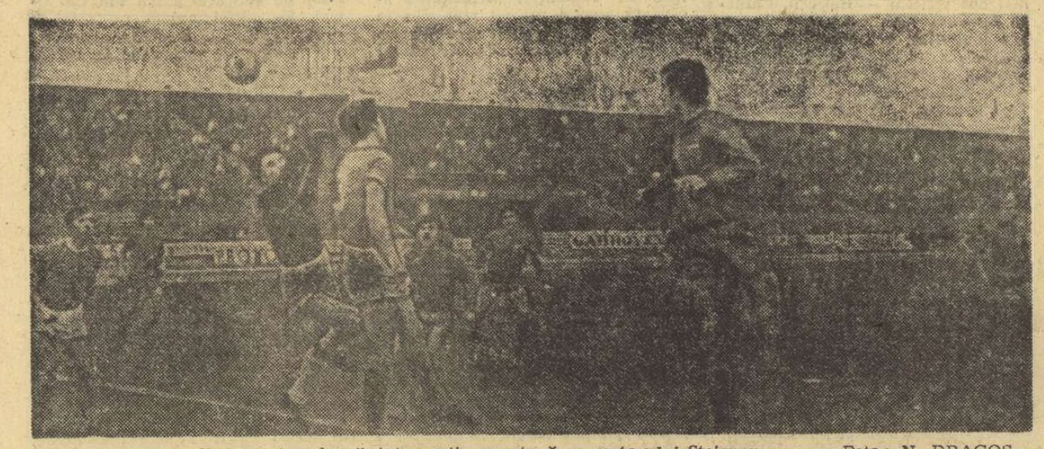

Cinci jucători steliști contemplează intervenția oportună a portarului Stoianov

Foto : N. DRAGOȘ

Vreo 5—6 000 de spectatori s-au încumetat să vină ieri pe stadionul Republicii, în speranța că partida amicală dintre Steaua și T.S.K.A. Sofia le va oferi un joc agreabil. Întîlnirea nu a corespuns însă așteptărilor, desfășurîndu-se într-un ritm lent, jucătorii celor două echipe abuzînd de pase laterale — multe dintre ele și imprecise — ceea ce a diminuat simțitor eficacitatea liniei ofensive. E drept că bucureștenii s-au apropiat mai des de poarta apărată de Stoianov, dar cele cîteva situații pe care și le-au creat nu au putut fi fructificate datorită impreciziei în șuturile la poartă manifestate de Pantea, Năstase (!), Iordănescu sau Vlad, componenții unei linii de atac inedite. Cele cîteva, contraatacuri inițiate de oaspeți, (care au aliniat destui jucători de rezervă), în special pe partea stîngă, prin excelentul Marasliev, care l-a depășit cu regularitate pe Sătmăreanu, s-au soldat pînă la urmă cu înscrierea unicului gol al partidei, cel care a însemnat victoria jucătorilor bulgari. Autor, același Marasliev (min. 73), care a cîștigat un duel cu Ciugarin și a înscris plasat, pe lîngă Coman. În minutele care au mai rămas pînă la sfîrșitul întîlnirii, eforturile ambițioase ale roș-albaștrilor de a restabili egalitatea — mai incisivi — n-au fost încununate cu succes, adversarii știind să le tempereze elanul prin multiple... întreruperi de joc și trageri de timp, în scopul menținerii avantajului minim obținut.

Au fost folosite următoarele formații :

STEAUA : **Coman — Sătmăreanu, Ciugarin, Negrea, Hălmăgeanu — Vigu, Ștefănescu — Pantea, Iordănescu, Vlad (min. 60 Helvei), Năstase.**

T.S.K.A. Stoianov — Simov, Drensizov, Gaganelov, Iancov — Sredcov, Nikodimov — Atanasov, Trincov, Jecov, Marasliev.

A condus bine Anton Münich, ajutat la linie de D. Rădulescu și D. Predescu.

GH. NERTEA

Sporturile olimpice și evoluția concurenților români la München

HANDBALIȘTII S-AR FI PUTUT REÎNTOARCE CU „AUR" DACĂ PREGĂTIREA AR FI FOST FĂCUTĂ FĂRĂ FISURI

Principala slăbiciune la turneul final a fost atacul, lipsit de fantezie, pătrundere și șuteri suficienți

Organizat pentru a doua oară în cadrul unei ediții a Jocurilor Olimpice, dar după un lung interval de 36 de ani, turneul de handbal a fost așteptat cu o firească curiozitate și, bineînțeles, cu mult, foarte mult interes de toți iubitorii acestui sport. Reînscrierea handbalului în circuitul olimpic a constituit un eveniment marcant în activitatea acestui joc sportiv și faptul în sine a reprezentat un stimulent neobișnuit, care a răscolit energii și a stimulat ambiții, provocînd în sezonul premergător J.O. o oarecare tulburare a echilibrului de forțe cunoscut în ierarhia internațională. În felul acesta se explică, pe de o parte, numărul mare de echipe participante la turneele de calificare (peste 40), turnee care au avut loc în Statele Unite (pentru echipele de pe cele două continente americane), în Tunisia (pentru cele din Africa), în Japonia (pentru formațiile asiatice) și în Spania (pentru cele 16 reprezentative europene, dintre care doar 5 au evoluat la München), iar pe de altă parte, abundența neobișnuită de rezultate strînse dinaintea J.O., multe dintre ele de-a dreptul surprinzătoare.

Bucurîndu-se de o astfel de „uvertură", **turneul olimpic de handbal, la startul căruia s-au prezentat 16 selecționate naționale, a oferit celor ce i-au urmărit desfășurarea, o întrecere de un dinamism și o dîrzenie rar întîlnite în marile competiții ale acestui sport.** Am putea să numărăm pe degetele unei singure mîini partidele care au avut o desfășurare cu adevărat echilibrată și în care formația învingătoare s-a detașat clar, după o scurtă perioadă de timp. Ca să nu mai vorbim de faptul că numeroase dintre cele mai... certe pronosticuri au fost infirmate. În acest sens este suficient să amintim doar că reprezentativa țării gazdă a ocupat un loc destul de depărtat de podiumul învingătorilor (VI) și că în finala olimpică a ajuns formația Cehoslovaciei, ieșită dintr-un pachet de formații, care aproape toate erau considerate avînd șanse sigure înaintea ei (R.D. Germană, U.R.S.S. sau Suedia). Desigur, la îndemîna noastră sînt încă și alte numeroase exemple care pot proba extraordinara încleștare de forțe care s-a produs o dată cu începerea turneului olimpic de handbal.

În acest vîrtej de dispute sporti-

Călin ANTONESCU

(Continuare în pag. a 6-a)

W. Stocki (20 de ani !), cel mai tînăr jucător al formației noastre

Prezența echipei de handbal a României la Jocurile Olimpice de la München a fost privită cu un mare interes din cauza poziției fruntașe, de mai bine de un deceniu, a reprezentativei noastre în handbalul mondial. Deținători ai ultimului titlu mondial (Paris 1970) jucătorii români prezentau o mare atracție a turneului olimpic de handbal, sport reintrat pe scena olimpică pentru prima dată la o Olimpiadă postbelică, într-o țară gazdă în care handbalul se bucură de o mare popularitate.

Faptul că deține medaliile de aur ale ultimului campionat mondial constituia pentru echipa României o dificultate în plus față de rivalele sale de o bună reputație mondială, deoarece pe de o parte numeroși suporteri din țară așteptau în mod îndreptățit de la echipa lor favorită și medaliile olimpice de aur, iar pe de altă parte formația română era cea mai vizată de către alte reprezentative care aspirau și ele la titlul olimpic.

Această situație a produs în timpul pregătirii multă nervozitate printre jucători și antrenori, cu cunoscutele probleme ale jucătorului Gruia și antrenorului Eugen Trofin care au dus pînă în cele din urmă la reașezarea la lot a antrenorului Oprea Vlase în locul lui Eugen Trofin și încredințarea coordonării pregătirilor tov Ioan Kunst-Ghermănescu, antrenor emerit, secretar al C.N.E.F.S.

Acum, după încheierea Jocurilor Olimpice, după ce echipa României a ratat medalia de aur dar a cucerit totuși pe aceea de bronz, menținîndu-se astfel în mod meritoriu pe podiumul întîietății major în handbal, a reieșit clar că tot ceea ce s-a petrecut negativ în

Aurel NEAGU

(Continuare în pa...

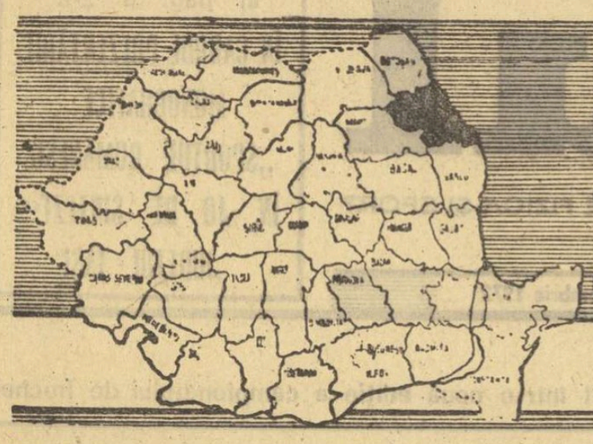

1947 - 1972 SPORTUL ROMÂNESC în 40 de sinteze

IAȘI

● Organizațiile U.T.C. promovează neîntrerupt practicarea exercițiului fizic ● Cu sprijinul sindicatelor, „Ciricul" va avea o cu totul altă înfățișare ● Primii sportivi ieșeni prezenți la J.O. ● De la un teren de fotbal cu tribune de lemn la mari complexe sportive

	1947	1968	1971
• Asociații sportive	27	163	258
• Cluburi sportive	—	6	6
• Secții afiliate	38	150	240
• Sportivi legitimați	630	2875	6157
• Sportivi clasificați	92	2570	5400
— Maeștri ai sportului	—	18	27
— Categoria I	—	93	161
• Sportivi în loturi reprezentative	—	36	86
• Campioni naționali	—	2	39
• Campioni balcanici	—	—	6
• Profesori de educație fizică	14	140	232
• Antrenori	9	132	214
• Instructori sportivi	60	800	950
• Arbitri	48	255	540
• Echipe divizionare	—	13	46
• Grupe de copii și juniori	—	23	150
• Baze sportive	86	115	558

„O BAZĂ MATERIALĂ TOT MAI PUTERNICĂ VA FACILITA DRUMUL CĂTRE MARILE REZULTATE"

dialog cu conf. univ. PETRE MILCOMETE, secretar al Comitetului județean Iași al P.C.R.

Dialogul nostru despre sportul ieșean, purtat în compania tovarășului conf. universitar Petre Milcomete, secretar al Comitetului județean Iași al P.C.R., a debutat prin fixarea unor elemente de referință din domeniul economiei județului :

— În anul 1938, județul Iași dispunea doar de două unități industriale, în timp ce astăzi numărul lor a ajuns la 39. În 1970, valoarea producției industriale a fost de 9 miliarde lei, iar în 1975 este estimată la 20 de miliarde lei. Ritmul mediu anual de creștere a producției a fost în cincinalul precedent de 16,9 la sută. Pentru actualul cincinal este prevăzut un ritm mediu anual de 17,6 la sută. Subliniez toate aceste aspecte pentru a releva caracterul industrial pe care l-a dobîndit în anii socialismului orașul de pe Bahlui, alături armonios celui inițial, de centru cultural universitar. De altfel, în lumina istoricei Conferințe Naționale a Partidului Comunist Român județul Iași va cunoaște progrese mari în toate domeniile.

— În ce măsură considerați că mișcarea sportivă ieșeană va putea ține pasul cu această impetuoasă dezvoltare economică, cu prestigioasa carte de vizită a instituțiilor culturale ?

— O asemenea preocupare trebuie să existe. Ea este, de altfel, proprie tineretului, vîrstei visurilor înaripate, deplin realizabile astăzi în condițiile societății noastre socialiste. Există și cîteva repere care ne oferă nădejdi că mișcarea sportivă ieșeană va cunoaște și ea cu totul alte dimensiuni, în raport cu cele de astăzi. Mă refer la construcțiile sportive realizate, îndeosebi în municipiul Iași, și care constituie o invitație permanentă la ridicarea activității sportive la cote tot mai înalte, către mari performanțe, de valoare republicană și chiar internațională.

— Care ar fi acestea, în principal ?

— Stadionul „23 August" din dealul Copoului, cu toate anexele sale, noua Sală a sporturilor, stadionul Tineretului, bazele sportive din perimetrul Nicolinei, al Fabricii de antibiotice, al Facultății de educație fizică, sălile de sport de la Institutul agronomic, de la liceele nr. 1, 2, 8, Sala sporturilor „Voința", ultima în curs de modernizare, hipodromul. În perspectivă : o sală de atletism pe lîngă Școala sportivă Unirea, acum singura din municipiul Iași, unele amenajări sportive în zona industrială, care să deservească mari unități economice ca Țesătura, Moldova, Uzina de fibre sintetice, Fabrica de mătase. De altfel, încercăm să creăm pe lîngă marile unități industriale, cluburi cu o largă funcționalitate, axate, evident, pe sport de masă, necesitate organică la nivelul unor colective care numără mii de salariați. În fine, într-o perspectivă mai îndepărtată, un bazin olimpic și un patinoar artificial. Începuturile lucrărilor, către finele actualului cincinal.

— Lucrările Conferinței Naționale au scos în evidență faptul că treptat va trebui să determinăm dispariția diferenței care mai există între oraș și comună. Apreciați că pe plan sportiv, al amenajărilor pentru practicarea exercițiului fizic, județul Iași va oferi în viitorii ani unele realizări demne de luat în seamă în acest sens ?

— Sub aspectul construcțiilor și amenajărilor sportive satul, comuna au rămas într-adevăr în urmă. Firește că vom căuta să realizăm o atenuare a acestei diferențe. Prin intermediul consiliilor populare comunale, vom urmări ca în așezările din mediul rural să ia ființă cît mai multe spații pentru practicarea exercițiilor fizice, a sporturilor preferate de către copii și tineri, vom impulsiona, vom stimula inițiativele locale. Există și în județul Iași mulți oameni inimoși, minunați gospodari care nu precupețesc nici un efort pentru a face cît mai frumoasă așezarea în care trăiesc și muncesc. Asemenea oameni, comuniști, tineri uteciști și chiar reprezentanți ai cravatelor roșii se află în multe comune, printre care la Andrieșeni, Răducăneni, Dumbrava, Bogdănești, Ruginoasa, Popești, Podul Iloaiei, Bivolari, cu merite deosebite în special în direcția amenajării unor cursuri de ape și chiar bazine populare pentru inițierea copiilor, a tineretului, în înot. Iată o inițiativă cu o recunoscută valoare aplicativă. Și există desigur multe altele.

— Ați făcut o referire la sporirea valorii performanțelor sportivilor ieșeni. Numărul impresionant de elevi și studenți, de tineri care lucrează în marile întreprinderi ale municipiului Iași poate fi valorificat deplin de către cei investiți cu o asemenea misiune. Față de materialul uman ce îl are la dispoziție, de cadrele didactice de specialitate, perspectiva aducerii sportului de performanță pe un plan corespunzător este reală...

— Aceasta este și părerea noastră. Tineretul ieșean iubește sportul — el nu mai practică, ca altă dată doar fotbalul — este animat de dorința de a da țării, loturilor reprezentative, nu numai cîte un scrimer, luptător sau atlet, ci zeci de sportivi, reprezentînd cît mai multe discipline — atletism, volei, rugby, handbal, baschet, tir etc. O colaborare, o unitate de acțiune mai eficientă între toți factorii cu răspunderi sau cu atribuțiuni în domeniul activității sportive de performanță va facilita parcurgerea acestui drum către vîrful piramidei sportive. Vom pleda și vom căuta să asigurăm permanent o asemenea colaborare, așa cum ea există în toate celelalte domenii de activitate, pentru a face înfloritor județul și pe plan sportiv.

MEREU CĂTRE NOI DIMENSIUNI ÎN PERFORMANȚĂ

Recordman național de juniori la decatlon, Radu Gavrilaș și-a îmbunătățit substanțial propriul record, cu ocazia întrecerilor de la J.O., unde a fost prezent. În fotografie, Radu Gavrilaș într-una din probele sale favorite — 110 m.g.

Rezumat, în anii imediat următori Eliberării, la ceva fotbal și volei, la cîțiva boxeri, gimnaști, cicliști și atleți a căror valoare nici nu intra în discuție, sportul de performanță ieșean a cunoscut în anii construcției socialiste, o dezvoltare apreciabilă, pe măsura creșterii bazei sale materiale, a numărului de cadre de specialitate (antrenori și profesori de educație fizică) ce îl deservesc. Fac însă o cuvenită subliniere chiar de la început : pasul realizat de sportul din județul nostru în domeniul performanței nu exclude posibilitatea unei afirmări și mai convingătoare. Și a ora actuală ne situăm pe locul 6 în întrecerea pe județe. Dispunem de 46 de formații divizionare, dintre care 6 activează în primul eșalon, 19 își desfășoară activitatea în „B", 3 în „C" iar restul în diviziile școlare și de juniori.

Semnificative sînt mai ales performanțele echipei de volei fete **Penicilina Iași (antrenor, N. Roibescu)**, de două ori consecutiv campioană a țării, cele ale „4"-lui de sable de la **Politehnica Iași** (antrenor, N. Pufnei), fruntaș în divizia națională, prezența în elita sportului românesc a rugbyștilor de la **Politehnica Iași**, șahiștilor de la **Medicina Iași**, a luptătorilor de la **„Nicolina"**, a atleților de la **C.S.M.** și a handbaliștilor de la Liceul „Mihail Eminescu".

Sportul de performanță ieșean se mîndrește cu tineri ca sabrerul **Dan Irimiciuc**, component al lotului olimpic de scrimă, luptătorul **Emil Butu** și atletul **Radu Gavrilaș**, fotbaliștii **Vasile Iordache** și **Vasile Simionaș**, componenți ai loturilor reprezentative de tineret, voleibalistele **Florentina Itu** și **Aurelia Ichim** ș.a.

Deosebit de încurajator este faptul că în preajma unor sportivi consacrați la această oră se află mulți alții, care activează în cadrul centrului de copii și juniori de la Politehnica (fotbal), la Nicolina (box și lupte), la C.S.M. (atletism, baschet, tenis de masă și lupte), la Școala sportivă Unirea (rugby, judo, haltere, box, lupte) și la Liceul „Mihail Eminescu" (handbal, atletism și gimnastică).

În același timp, baza de masă a sportului de performanță este constituită și de cele peste 500 de echipe angrenate în competițiile orășenești, municipale, și județene — juniori și seniori — la nu mai puțin de 17 discipline sportive. Așadar, există premise pentru a viza tot mai sus, către vîrful piramidei sportive.

În atingerea acestui obiectiv, important pentru noi este și faptul că dispunem de numeroase cadre tehnice de specialitate — profesori de educație fizică și antrenori cu o înaltă calificare, oameni de la care așteptăm însă mai multă dăruire și valorificarea deplină a experienței și cunoștințelor lor. Este o obligație de onoare, reînnoită nu de mult cu prilejul analizei în secretariatul Comitetului județean de partid a activității sportive de performanță. S-a recunoscut atunci, și pe bună dreptate, că prin eforturi și muncă competentă a celor peste 230 de profesori de educație fizică din școli și din învățămîntul superior, județul Iași ar putea să realizeze în atragerea tineretului la practicarea organizată a sportului, la exercițiu fizic, cote valorice dintre cele mai înalte, la nivelul județelor fruntașe ale țării. O asemenea îndatorire de cinste, de mare răspundere socială a profesorilor de educație fizică, se încadrează organic pe linia sarcinilor trasate de recenta Conferință Națională a partidului, moment istoric de o deosebită importanță pentru noi toți, pe drumul făuririi — prin muncă plină de abnegație, prin continua autodepășire — a societății socialiste și comuniste.

prof. ION ȘORCARU
președinte al C.J.E.F.S. Iași

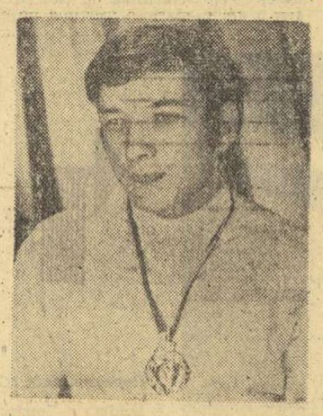

Sabrerul Dan Irimiciuc, sportivul nr. 1 al județului Iași

Secția de tir a clubului sportiv Medicina Iași este cotată printre cele mai bune din țară la nivelul celor studențești. În imagine, studente mediciniste la un antrenament pe poligon

TURISMUL DE MASĂ — SPORTUL PIONIERESC Nr. 1

Cea mai îndrăgită activitate sportivă la nivelul pionierilor ? De departe, turismul ! În clasele din ciclul I, sub formă de joc, prin concursuri de orientare turistică combinate cu cîntece. Apoi, o dată cu trecerea în ciclul II pionierii participă la concursuri avînd permanent asupra lor harta și busola. Așadar, turism aplicativ, pentru îmbogățirea cunoștințelor și deprinderilor, dar și de agrement, de destindere, de reîmprospătare a energiilor, după o săptămînă de învățătură.

Turismul este la el acasă în multe școli generale în care sînt organizate concursuri pe detașamente și unități, cu participarea marii mase a elevilor. Am în vedere pe cele din comunele **Heci, Lețcani-Mînăstirea, din Pașcani și Podul Iloaiei.** O evidență generală nu a fost încă întocmită dar, după estimările organizației noastre, **aproape 45 000 de pionieri au fost angrenați, între 15 iunie și 15 septembrie, în diferite forme de practicare a turismului.**

În inițierea acțiunilor turistice primim sprijinul competent al conducerilor de școli, al profesorilor de toate specialitățile și evident al profesorilor de educație fizică. Asta explică de ce **anul trecut la faza județeană a „Rozei vînturilor" am putut avea nu mai puțin de 46 de echipe, toate temeinic pregătite, performanță care s-a repetat anul acesta.** Ceva mai mult, pionierele Școlii generale nr. 3 din Pașcani au reușit să se situeze printre fruntașele pe țară la orientare turistică. Și, la fel, „cravatele roșii" din comuna **Drăgușeni-Schei**, care au cucerit două locuri I la finala „Ștafetei iscusinței și îndemînării" de la **Orăștioara-de-Sus** (Hunedoara), pentru amenajarea taberei și gospodărie. Nu este lipsit de interes să arăt că în fruntea celor din Drăgușeni-Schei s-a aflat o profesoară de limba română, **Elena Diaconu.**

Formelor primare de practicare a turismului și cicloturismului li se adaugă altele, mai complexe, atît ca organizare cît și ca tematică, cum sînt „Expedițiile Cutezătorii". Și la acest capitol pionierii ieșeni s-au prezentat la înălțime, cu premii cucerite la „Busola de aur", „Scutul dacic" și un premiu special al juriului acordat echipajului „Vînătorii lui Dragoș" (a se citi : Casa pionierilor din municipiul Iași) care a colectat un material muzeistic de valoare republicană, în decurs de numai trei ani. Profesorul de geografie **Stelian Chiriac** are merite deosebite în această reușită, la fel ca și inimoșii componenți ai echipajului.

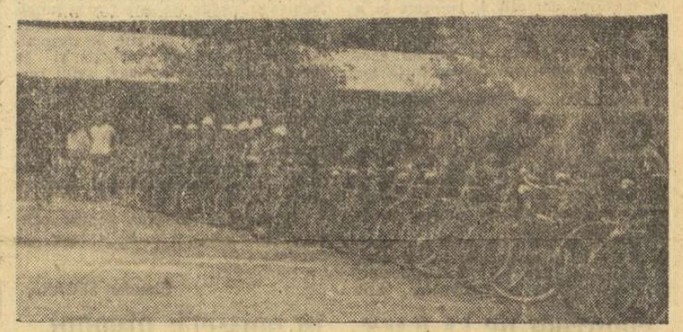

Gata de start, într-o nouă tură cicloturistică. Eroi — pionierii județului Iași

Se înțelege că vom persevera pe acest drum de inițiere a turismului de masă la nivelul tuturor detașamentelor de pionieri. Este o modalitate fericită de a petrece timpul liber în aer curat, de a face sport, de a cunoaște locuri și oameni, realizările harnicului nostru popor. Unele deprinderi practice completează bilanțul acțiunilor turistice pe care le vom diversifica continuu, în toate anotimpurile și, mai ales, indiferent de condițiile atmosferice. Organizate bine, vara ca și iarna, acțiunile turistice cu pionierii exclud apariția unor surprize. Experiența anilor din urmă ne-a dovedit-o.

prof. ROMICA ROMAN
șeful secției sport-turism a Consiliului județean Iași al Organizației pionierilor

BREVIAR

● Sportul ieșean se bucură în mediul rural de aportul unor cadre didactice care pun multă price-pere și pasiune în munca lor. Este vorba printre alții de **Al. Anania** (com. Gropnița, satu Fo-rești), **Sergiu Bejenaru** (com. Andrieșeni) și **Gh. Jipa** (com. Orlești, satul Bogdănești). Cuvenitele felicitări și nădejdea că și alții le vor urma exemplul.

● 25 de ani dedicați sportului pugilatului. Performanța aparține antrenorului **Nicolae Florescu** de la „Nicolina", fost campion național și balcanic. Acum, N. Florescu pregătește alături de **Iosif Matiaș** — pugiliștii de mîine ai Iașilor.

● De ce propășește sportul la Uzinele de reparații de material rulant din Pașcani? Fiindcă are în persoana tovarășilor **Constantin Ursuleanu**, directorul institu-ției, **Aurel Mihalache**, secretarul comitetului de partid un sprijin activ al exercițiului fizic. În întregul județ însă, deocamdată numai ing. **Veronica Enescu-Arde-leanu**, directoarea Fabricii de antibiotice din Iași, reușește să ofere un exemplu asemănător.

● De 20 de ani în prima divizie a țării la rugby. Echipa Politehnica Iași a avut în toți acești ani la cîrmă pe ing. **Eugen Popa**, în calitate de președinte al secției. Așadar două decenii închinate sportului cu balonul oval și — după cum speră ieșenii — alte două în continuare. Urăm și noi viață lungă și activitate rodnică ing. Eugen Popa!

● **Cel mai vrednic președinte de comisie județeană pe ramură de sport este socotit D. Gherghișan** (handbal). În numai trei ani, acest neobosit activist voluntar a făcut ordine în viața handbalistică a județului. Ce-ar fi dacă și celelalte comisii județene pe ramură de sport ar proceda la fel?

● Decanul de vîrstă al profesorilor de educație fizică din județul Iași este **Vasile Ultimescu.** Ani de zile titular la fostul liceu „Național" (unde au învățat cu zeci de ani în urmă scriitorii Mihail Sadoveanu și Demostene Botez) prof. Ultimescu s-a afirmat ca un vajnic animator al sportului printre elevi, al gimnasticii mai ales. Acum, peste 230 de colegi mai tineri au misiunea de onoare de a păstra nestinsă flacăra entuziasmului și a muncii pline de devotiune, așa cum a făcut-o Vasile Ultimescu...

● Un sfert de veac în slujba celui mai popular sport, fotbalul. Iată cartea de vizită a doi veșnic tineri activiști sportivi obștești **Jean Gheorghiu** și **Constantin Rădulescu**, membri ai comisiei județene de fotbal. Iubitorii sportului ieșean speră ca avînd alături de ei oameni de talia acestora, fotbalul de performanță din municipiul și județul lor să nu mai treacă momente de grea cumpănă, așa cum se petrec lucrurile în prezent.

● Noi săli de sport au fost date în folosință, în ultimii ani, la liceele nr. 8, M.I.U., cel industrial de construcții de mașini, la Grupul școlar de chimie și la Institutul agronomic. Un fel de invitație adresată tineretului studios de a nu se limita la activități sportive anonime, ci de a forța continuu porțile performanței...

O FRUMOASĂ INIȚIATIVĂ A SINDICATELOR :

LA „CIRIC" — UN COMPLEX SPORTIV ȘI DE AGREMENT PENTRU OAMENII MUNCII

Activitatea sportivă impulsionată de sindicate tinde să devină o realitate în multe întreprinderi și instituții ieșene. Poate, în această privință „Nicolina" oferă exemplul cel mai edificator. Acolo există condiții tot mai bune pentru practicarea sporturilor preferate, a fotbalului și popicelor mai ales. Clubul caută să satisfacă cît mai multe din doleanțele celor peste 3 000 de salariați de la „Nicolina".

Ideea de a face sport ținînd seama în primul rînd de gusturi, de preferințe, de timpul liber, stă la baza organizării activității sportive sindicale. În toate ședințele cu salariații căutăm să aflăm opiniile masei și să acționăm apoi — în acest sens. Experiența ne dovedește că aceasta este singura cale logică de a angrena în practicarea exercițiului fizic cît mai mulți oameni ai muncii într-un mod plăcut și util sănătății totodată.

În acest context se situează și preocuparea organului sindical de a transforma zona „Ciric" — cu parcul și splendidul ei lac — într-o veritabilă așezare cu profil turistic și de agrement. În viziunea noastră, Ciricul va trebui să fie un fel de Snagov al oamenilor muncii din municipiul și chiar din județul Iași. Acolo, în zilele libere, la sfîrșit de săptămînă sau în concediile de odihnă, mulți ieșeni vor putea să găsească ore de destindere, de refacere fizică, după o perioadă de intensă activitate în munca de fiecare zi. În acest scop, există cîteva proiecte îndrăznețe. Lacul va fi amenajat de o așa manieră încît să adăpostească zeci de ambarcațiuni (bărci, caiace, canoe, schifuri, hidrobiciclete etc). În jurul lacului vor ființa terenuri pentru fotbal, altele pentru baschet și tenis de cîmp, porticuri de gimnastică, o arenă de popice cu două piste, un chioșc pentru tir cu arme cu aer comprimat. În completare — spații pentru plaje, un teatru în aer liber, o bibliotecă etc. De asemenea o cabană cu o capacitate de circa 40 de locuri. Acesta va fi complexul sportiv și de agrement de la Ciric. În parte, unele instalații amintite au și fost realizate, dar lucrarea în totalitatea ei va fi cunoscută către finele anului 1973.

Gînduri îndrăznețe există și în ceea ce privește zona Bîrnova, excelentă nu numai pentru agrement și turism ci și pentru schi și săniuș. În fine, în atenția noastră se află și o a treia zonă turistică, cea de la Poieni, foarte agreată de ieșeni, deși la ora actuală nu există aci nici un fel de amenajări speciale.

Cu alte cuvinte, Ciric, Bîrnova și Poieni ar putea deveni, în viitorii ani, un triunghi turistic important, la îndemîna iubitorilor de drumeție din județul Iași. Organele sindicale vor sprijini toate inițiativele destinate să dea viață unor proiecte mai vechi. Aici s-ar putea realiza o bună colaborare cu organizațiile de tineret, care — prin angrenarea tinerilor la munca patriotică și-ar aduce o contribuție substanțială la reușită. Transmitem nădejdea că succesul „acțiunii Ciric", aflată în plină desfășurare, va înlătura inerția, va aduce lîngă noi mulți oameni de inițiativă, care să ajute la completarea — cu Bîrnova și Poieni — a inventarul turistic al Iașului, pus la dispoziția oamenilor muncii.

VALENTIN PARASCHIV
membru în Biroul executiv al Consiliului municipal al sindicatelor din Iași

SUB EGIDA ORGANIZAȚIILOR U.T.C.

NUMEROASE ACȚIUNI ȘI INIȚIATIVE ÎN SLUJBA SPORTULUI

● An al activității sportive de masă, 1972 a coincis — chiar dacă ne referim numai la primele 9 luni — cu un bogat bilanț, care onorează tineretul ieșean. Un prim element de referință : prezența în asociațiile sportive de la sate a tineretului studios din școlile și facultățile municipiului Iași care au făcut reușite demonstrații sau au susținut întreceri sportive mult apreciate de localnici. Comunele cele mai des vizitate — **Belcești, Cotnari, Lețcani, Tomești, Gropnița** ș.a.

● În același context se înscrie și acțiunea inițiată de uteciștii de la Fabrica de mobilă din Iași de a confecționa mese pentru tenis la un preț accesibil asociațiilor sportive. În acest fel mai bine de 40 de unități sportive, în special de la sate, vor putea să-și desfășoare o activitate tot mai îndrăgită de tineretul din comunele ieșene. Se experimentează de asemenea confecționarea de jocuri de șah din material plastic, la o scară largă, fapt care ar impulsiona activitatea șahistă a elevilor și în general a tineretului din acest județ. Sînt două inițiative vrednice de toată lauda pe care am dori să le putem evidenția și la nivelul altor județe.

● După modelul „Cupei tineretului de la sate" și în școlile din municipiul Iași au fost organizate competiții la cîte 2, 3 discipline sportive. De evidențiat seriozitatea acordată acestei acțiuni mai ales în asociațiile sportive ale liceelor nr. 4, 5, 8 și a liceului de construcții mașini.

● Cîștigă un teren tot mai larg atletismul. Fenomenul este aproape general în întregul județ. Într-un fel faptul apare explicabil : multe din probele atletice sînt accesibile tineretului din școli, de la sate. Cu puțină imaginație fiecare asociație sportivă își poate stabili un traseu pe care să desfășoare întreceri de cros sau amenaja sectoare pentru sărituri și aruncări.

● „Școala mea, mîndria mea!". Iată o altă inițiativă a tineretului ieșean, a celui din școli mai ales, materializată prin organizarea unor întreceri sportive la mai multe discipline. Nota 10 colectivului de elevi și profesori de la Liceul de construcții mașini din municipiul Iași și îndeosebi neobositului profesor de educație fizică **Ion Carpovici.** De altfel acesta nu este la prima evidențiere pentru pasiune și vrednicie în munca de dascăl de sport.

● În multe așezări ale județului sportul se bucură de atenția părintească a organelor și organizațiilor de partid. Un exemplu din multele existente în județul Iași îl oferă comuna Vlădeni. Primarul Vlădenilor, tovarășul **Constantin Simiga** este și președintele asociației sportive...

Aceasta este echipa „Femina", primul „11" al ieșencelor îndrăgostite de fotbal.

„FEMINA", MAI MULT DECÎT O PROMISIUNE

„Femina" este replica fotbalistelor din Iași dată băieților, a celor de la Politehnica îndeosebi. Peste 20 de fete — toate din județul sau municipiul Iași — au pus bazele, în primăvara anului 1970, unei echipe redutabile, care **din 25 de meciuri susținute pînă acum n-a pierdut decît două, în timp ce în alte 6 au terminat la egalitate.**

Bilanțul este notabil și antrenorul **Marius Beraru** are toate motivele să se declare mulțumit. Fetele sale au fost bine selectate — toate foste sportive : atlete, handbaliste, voleibaliste etc. — ele dovedesc astăzi, la a doua pasiune sportivă, talent, disciplină, dorință de autodepășire.

Căpitanul „Feminei" este **Lala Bolocan,** profesoară de educație fizică, o tînără energică, un model de conduită sportivă și civică. Mîna dreaptă a antrenorului, ea a ajutat substanțial la cristalizarea echipei, adunînd în juru-i eleve, tinere muncitoare, studente și foste colege de facultate.

— Ce crezi, Lala Bolocan, despre viitorul fotbalului feminin ?

— Îl văd cel puțin la fel de ademenitor și de interesant ca și cel masculin. Dar, cu o condiție : oficializarea unui calendar competițional, care să faciliteze formațiilor similare din țară o activitate continuă, la nivel de zone și — de ce nu ? — chiar republican !

După București, Ploiești, Arad, Mediaș, Suceava, Săvinești, Galați, Oradea și Roman, iată și Iașul răspunde prezent în fotbalul feminin.

Pagină redactată de Tiberiu STAMA

fotbal

CU O SĂPTĂMÎNĂ ÎNAINTEA PARTIDELOR DIN CUPELE EUROPENE

PITEȘTIUL PREGĂTEȘTE PRIMIREA REALULUI IAR RAPIDUL PLECAREA LA VIENA

La Pitești, evenimentul de miercuri 25 octombrie — jocul cu **Real Madrid** — stîrnește un interes justificat. Avînd în vedere cererea mare de bilete, acestea vor fi puse în vînzare din timp, urmînd ca în ziua jocului casele să fie închise. Această măsură a fost luată pentru a se evita aglomerările în orele premergătoare jocului. Au fost puse la punct toate amănuntele organizatorice pentru ca partida să se desfășoare în cele mai bune condiții. Conform unei hotărîri a biroului clubului, la acest joc sînt valabile numai legitimațiile de ziarist însoțite de u. tichet special.

În tabăra fotbaliștilor argeșeni pregătirile speciale au început chiar din această săptămînă. Nu sînt indisponibilități. A reluat antrenamentele și Cassai. Toți jucătorii sînt conștienți de importanța jocului, îl tratează cu toată seriozitatea și sînt hotărîți să nu rateze posibilitatea unei afirmări pe plan european. După meciul de campionat de sîmbătă de la Brașov, cu Steagul roșu, jucătorii de la **F. C. Argeș** se vor reîntoarce la **Pitești** unde își vor continua zilnic antrenamentele.

Delegația echipei **Real Madrid** (jucători, conducători, ziariști) și-a anunțat sosirea pentru luni la orele 19,15. De la aeroportul Otopeni un autocar îi va transporta pe madrileni la **Pitești** unde vor fi găzduiți la hotelul **„Muntenia"**. Marți după amiază antrenorul **Edmundo Munoz** a programat pentru jucătorii săi un antrenament de acomodare.

Rapidul se gîndește la „Cupa cupelor" prin prisma campionatului. Partida de sîmbătă cu Dinamo e considerată în Giulești drept testul nr. 1 în stabilirea echipei pentru primul meci de la Viena, de miercuri 25 octombrie (meci în care nu va juca Pop, care își va consuma astfel ultima etapă de suspendare), în relevarea formei de ultimă oră a echipei (și se speră într-o renaștere a feroviarilor) și a speranțelor pentru prima manșă din acest al doilea tur al „Cupei cupelor". În programul giuleștenilor pentru meciul cu Rapid Viena, meciul cu Dinamo nu reprezintă, însă, singurul punct. La ora actuală, antrenorul **Gh. Nuțescu** se află la Innsbruck, unde va urmări astăzi meciul de campionat al team-ului vienez, urmînd ca mîine, la întoarcere, să dezbată notațiile sale, în funcție de care se vor stabili mijloacele de replică ale echipei din Grant. La ora actuală se cunoaște și data plecării rapidiștilor (duminică seara, cu avionul), și hotelul unde vor fi cazați bucureștenii **(Wimberg)**, și programul de pregătire din **Austria** care cuprinde două antrenamente, dintre care unul la lumina reflectoarelor, pe stadionul pe care se va disputa partida de miercuri seara. Urmează ca jocul de sîmbătă, cu Dinamo, din campionat, să releve și forma echipei **„problema noastră fundamentală"**, cum ne spunea, ieri, **Ilie Greavu**, vicepreședintele clubului giuleștean. **Rapidul** a și plecat, deci, în „Cupa cupelor", via campionat, atît de importantă.

ARBITRII MECIURILOR ETAPEI A VIII-a A DIVIZIEI A

Petrolul — Farul : TR. MOARCĂȘ (Brașov), ajutat la linie de I. Barbu (Deva) și V. Cioc (Mediaș) ;

Rapid — Dinamo : P. SOTIR (Mediaș), ajutat de F. Colosi și G. Vasilescu I (ambii din București) ;

C.F.R. Cluj — „U" Cluj : N. PETRICEANU, ajutat de I. Urdea și A. Munich (toți din București) ;

Univ. Craiova — Jiul : M. ROTARU, ajutat de V. Buimistriuc și T. Oniga (toți din Iași) ;

U.T.A. — Sport Club Bacău : Z. SZECSEI (Tg. Mureș), ajutat de S. Marian (Sighișoara) și N. Barna (Tîrnăveni) ;

C.S.M. Reșița — A. S. Armata : G. POPOVICI, ajutat de C. Dragotescu și I. Hrisafi (toți din București) ;

Steaua — Sportul studențesc : A. PÎRVU, ajutat de G. Micloș și G. Dragomir (toți din București) ;

Steagul roșu — F. C. Argeș : GR. BÎRSAN, ajutat de Gh. Ștefănescu și T. Trofin (toți din Galați).

După șapte etape în Divizia A,

CIFRELE VORBESC...

● Cu cele 20 de goluri înscrise în această etapă, totalul lor a atins cifra 155.

● În meciul Dinamo — Steagul roșu, pentru prima dată în acest campionat, au fost eliminați de pe teren doi jucători : **Dinu** și **Pescaru** (cei doi căpitani de echipă !). Numărul jucătorilor care au fost trimiși la vestiare de către conducătorii de joc a ajuns la 5.

● În această etapă s-au dictat două lovituri de la 11 m : ambele au fost reușite (Naghi — A.S.A., și Popovici). Din cele 12 penalty-uri acordate pînă în prezent, 3 au fost ratate.

● **Năstase** (Steaua) a realizat în ultimele două meciuri o performanță rar întîlnită în campionatul nostru : a marcat 6 goluri.

● Avantajul gazdelor în această etapă a fost net. Acest lucru reiese și din raportul șuturilor la poartă : 128—73 (pe spațiul porții : 68—24). Dintre echipele oaspe, doar Petrolul a avut avantaj la acest capitol (16—12) în meciul cu Rapid.

● Încă un jucător și-a făcut debutul în prima divizie : **Eftimescu** (Dinamo). După șapte etape, cele 16 divizionare au folosit 269 de jucători.

● Cronicarii ziarului nostru au acordat celor opt arbitri care au condus partidele acestei etape, un total de 37 de stele (cel mai mare număr de la începutul campionatului) : 6 au primit cîte cinci stele, C. Dinulescu patru stele, iar V. Topan trei stele Pînă în prezent, cei 30 de cavaleri ai fluierului au primit 237 de stele : de 27 de ori (din 56 posibile) cîte 5 stele, de 19 ori cîte 4 stele, de 7 ori cîte trei, de 2 ori cîte două, iar o singură dată o stea.

● La partidele acestei etape au asistat aproximativ 82 000 de spectatori. Totalul spectatorilor după șapte etape este de aproximativ 655 500, adică în medie 93 642 de spectatori pe etapă.

● Clasamentul orașelor, după șapte etape, pe baza mediei de spectatori, se prezintă astfel : 1. CRAIOVA 20 000 ; 2. Ploiești 16 667 ; 3. Pitești 13 333 ; 4. Reșița 13 000 ; 5. București 12 857 ; 6—7. Tg. Mureș și Bacău 11 750 ; 8—9. Arad și Constanța 11 250 ; 10. Brașov 11 000 ; 11. Cluj 8 428 ; 12. Petroșani 5 375. De remarcat că la meciul Jiul — C.F.R Cluj au asistat 9 000 de spectatori, ceea ce constituie recordul stadionului, în acest campionat.

● Situația în „Trofeul Petschovschi", după șapte etape, este următoarea : 1—2. PITEȘTI și PLOIEȘTI 9,33 ; 3. Cluj 9,28 ; 4. Bacău 9,00 ; 5. Petroșani 8,75 ; 6. București 8,57 ; 7—8. Arad și Constanța 8,50 ; 9. Tg. Mureș 8,25 ; 10. Reșița 8,00 ; 11. Brașov 7,33 ; 12. Craiova 4,67.

A. VASILESCU

CAMPIONATUL ECHIPELOR DE TINERET-REZERVE

1. Steaua	7	3	1	1	23—3	11
2. „U" Cluj	7	3	0	3	14—4	10
3. Petrolul	7	4	2	1	12—4	10
4. Farul	7	3	0	3	15—10	10
5. U.T.A.	7	4	2	1	6—4	10
6. Dinamo	7	3	3	1	8—8	9
7. C.S.M. Reșița	7	2	4	1	9—7	8
8. Sportul studențesc	7	2	3	2	9—8	7
9. Univ. Craiova	7	3	1	3	10—11	7
10. F.C. Argeș	7	3	0	4	7—8	6
11. A.S Armata	7	2	2	3	7—16	6
12. Jiul	7	2	1	4	7—12	5
13. C.F.R. Cluj	7	2	1	4	9—15	5
14. Steagul roșu	7	1	1	5	2—9	3
15. Sport Club Bacău	7	1	1	5	12—21	3
16. Rapid	7	1	0	6	3—19	2

JOI, ÎN CAPITALĂ PROGRESUL — METALUL MIJA

Stadionul Progresul din Capitală va găzdui joi o întîlnire amicală între Progresul și divizionara C Metalul Mija. Partida va începe la ora 15,30.

Meci amical

F. C. GALAȚI — DUNAV RUSE 0-3 (0-1)

Victorie clară a echipei bulgare, facilitată și de faptul că antrenorul C Teașcă a rulat în această partidă întregul lot pe care-l are la dispoziție.

În evoluția oaspeților, a impresionat jocul deschis, la atac.

Au înscris: *Marinov* (min. 5), *Hasanov* (min. 50) și *Hristov* (min. 61).

T. SIRIOPOL-coresp. județean

PREZENȚE NOI ÎN RÎNDUL BOXERILOR FRUNTAȘI DIN CAPITALĂ

● *Ce se întîmplă cu secția de juniori a clubului Dinamo?*

Comisia de box a Capitalei a luat inițiativa organizării unei partide amicale între selecționatele de tineret ale orașelor București și Belgrad. Gala organizată sîmbătă seara, în sala Giulești, a reunit într-o întrecere interesantă pe cei mai buni tineri pugiliști din Capitală, selecționați în urma a două reuniuni de verificare. Dată fiind valoarea recunoscută a boxerilor din Iugoslavia și maniera combativă în care ei

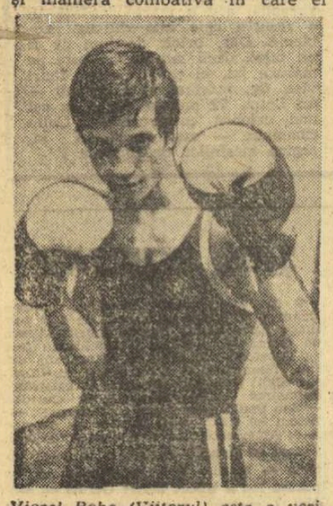

Viorel Bobe (Viitorul) este o veritabilă „speranță" a antrenorului Dumitru Gheorghiu și chiar a boxului românesc

Foto : I. MIHAICĂ

evoluează în ring, rezultatul de 8—3 în favoarea pugiliștilor bucureșteni îi onorează pe învingători.

Așa cum arătam și în scurta cronică a meciului, echipa oaspe a cuprins cîțiva pugiliști cunoscuți în arena internațională, unii participanți și la campionatele europene de la București : **Dragan Miciovici** (cocoș) și **Miroslav Popovici** (semigrea). În afara acestora, oaspeții au prezentat cîțiva tineri boxeri foarte puternici, capabili să facă față unor întîlniri dificile, ca **Mile Radu** (semimuscă), **Iso Raitovski** (muscă), **Laza Kraitor** (pană) și **Nicola Vlasici** (grea).

Garnitura aliniată de antrenorii bucureșteni n-a fost omogenă, unii dintre pugiliștii selecționați fiind incomplet pregătiți pentru un meci internațional (cazul greului Constantin Dumitrascu, care n-a susținut decît cîteva meciuri în scurta sa carieră sportivă), alții dovedind, în schimb, calități ce-i pot duce repede spre vîrful piramidei valorice a sportului cu mănuși. Afirmînd aceasta ne gîndim la tineri ca **Vasile Croitoru** (Metalul), **Petre Anton** (Rapid), **Mihai Ploieșteanu** (Progresul), **Teodor Dinu** (Voința) și, în special, la juniorul de la Viitorul, **Viorel Bobe.**

Dacă ceilalți tineri pugiliști evidențiați sînt mai cunoscuți iubitorilor sportului cu mănuși din Capitală, **Viorel Bobe** a constituit pentru noi o mare și plăcută surpriză. Elevul antrenorului **Dumitru Gheorghiu** este un element dotat cu frumoase calități, care și-a însușit foarte bine a.b.c.-ul acestui sport. El practică un box modern, în linie, apreciază bine distanța de luptă și beneficiază de o mare viteză de execuție. Bobe a demonstrat o foarte bună orientare în ring pentru scurta sa experiență competițională.

În rîndul tinerilor care ar fi de dorit să intre în evidența federației și urmăriți mai atent în pregătire și competiții includem și pe cei doi „stîngaci", **Mihai Ploieșteanu** (Progresul) și rapidistul **Petre Anton.** În afara eficacității loviturilor, Ploieșteanu a dovedit o bună orientare în ring, într-o dispută cu un adversar puternic și periculos prin forța loviturilor sale. Totuși, ca și alți pugiliști români, el mai are mult de învățat pentru a-și perfecționa mijloacele de apărare. **Petre Anton** (elevul lui **Luca Romano**) este posesor al unor lovituri foarte puternice, cu ambele brațe.

Analizînd componența selecționatei bucureștene și proveniența acestor tineri ne surprinde minora contribuție a clubului Dinamo la alcătuirea formației. Singurul reprezentant al clubului din șos. Ștefan cel Mare a fost Constantin Dumitrașcu, introdus în echipă din lipsa altor grei de valoare. Surpriza noastră este cu atît mai mare cu cît, cu ani în urmă, tinerii pugiliști dinamoviști erau prezenți în număr foarte mare în finalele campionatului municipal de juniori, ca și în finala pe țară sau în lotul național. **Ce se întîmplă oare cu secția de juniori a clubului Dinamo care are o frumoasă tradiție în depistarea și pregătirea unor elemente talentate pentru boxul de performanță ?**

În schimb, constatăm cu satisfacție prezențe tot mai frecvente în rîndul fruntașilor boxului românesc (tineret) din secțiile cluburilor Progresul, Metalul și, mai recent, de la Steaua, Rapid, Viitorul, Voința, Școlarul și chiar Electromagnetica.

Mihai TRANCA

PROGRESUL FORMAȚIILOR FRUNTAȘE

(Urmare din pag. 1)

înțeles să se pregătească de această dată echipele noastre fruntașe.

Din aceste motive, apropierea primelor jocuri din cadrul grupei I a campionatului diviziei A nu poate trece neobservată, cu atît mai mult cu cît există toate condițiile ca și această principală dispută a calendarului intern să aibă o desfășurare ceva mai agitată, mai bogată în elemente noi, cu alte cuvinte mai atractivă decît precedentele. Prezența, oarecum neașteptată, dar pe deplin meritată a echipei Dunărea Galați în acest eșalon de frunte al hocheiului nostru constituie, fără discuție, un fapt nou și avem convingerea că gălățenii nu se vor limita (în cazul cînd efectivul lor va rămîne același !) doar la un rol de... sparing-partener. Pe de altă parte, tinerețea și forța de joc a actualei formule de echipă pe care o prezintă C. S. Miercurea Ciuc reprezintă și ele o garanție că „viața" echipelor fruntașe Dinamo București și Steaua nu va fi deloc ușoară și că lupta pentru titlu nu va avea, ca în anii trecuți, doar un simplu caracter de duel direct între aceste două teamuri.

Și pentru că tot a venit vorba despre ele, să precizăm că începutul sezonului a fost net favorabil dinamoviștilor, care au luat o opțiune (mai mult morală, deocamdată) asupra principalilor lor adversari prin categorica victorie din finala „Cupei României". Așa cum subliniam la încheierea acestei întreceri, rezultatul meciului final a reprezentat o surpriză doar prin proporțiile sale, deoarece comportarea anterioară a celor două echipe lăsa clar să se vadă superioritatea dinamoviștilor. Și această superioritate nu a fost întîmplătoare, deoarece pregătirea formației Dinamo București a fost, în general, parcă mai bine concepută, mai atent dacă privim lucrurile în comparație cu felul în care s-a prezentat la „Cupa României" cealaltă pretendentă la titlu, Steaua. Această formație și-a dezamăgit surporterii prin comportarea sa; apreciată pe drept cuvînt, ca nesatisfăcătoare. Principalele lacune ale echipei Steaua au fost, după părerea noastră, lipsa de coeziune a liniilor de atac și o subită pierdere a combativității după primirea primului gol. Ambele carențe nu sînt prezente pentru prima oară în evoluția acestei echipe care și-a schimbat, acum cîțiva ani, structural componența și, din păcate, continuă să și-o schimbe de la un sezon la altul. Nici nu mai este de mirare că formația nu are un nucleu de bază compus, așa ca la toate marile echipe de hochei, dintr-una sau două linii de atac perfect sudate și din minimum două perechi de fundași omogene. Lipsită de această structură, echipa își pierde brusc personalitatea la primele dificultăți, așa cum s-a întîmplat în ultimele două partide cu principala sa adversară Dinamo București.

Dar, poate că, așa cum campionatul trecut ne-a relevat creșterea treptată ca omogenitate și forță sufletească a actualei campioane a țării, și această ediție a întrecerii ne va oferi, însfîrșit, ocazia de a constata reclădirea și sudarea echipei Steaua. Lucru foarte important, pentru că în acest fel lotul reprezentativ va avea la dispoziție nu jucători izolați, ci linii de atac sau perechi de fundași gata formate și călite în focul luptelor din campionat.

Sub acest semn, al unei generale creșteri valorice, așteptăm să înceapă noua ediție a întrecerii, sperînd că ea va contribui direct la buna pregătire a echipei reprezentative, în vederea dificilului examen pe care aceasta îl are de susținut în cadrul grupei B a campionatului mondial.

RUGBY

JOI, O NOUĂ ETAPĂ ÎN CUPA MUNICIPIULUI BUCUREȘTI

Joi, are loc în Capitală o nouă etapă în cadrul Cupei Municipiului București la rugby. Iată programul zilei : teren **Ghencea** — ora 16 : **Steaua — Grivița roșie ;** teren **Gloria** — ora 16 : **Gloria — Sportul studențesc ;** teren **Vulcan** — ora 16 : **Vulcan — Dinamo.** Partidele se anunță extrem de interesante, cu atît mai mult cu cît în această etapă se dispută și tradiționala întîlnire Steaua — Grivița sau că jucătorii de la Vulcan vor încerca să se revanșeze în fața dinamoviștilor pentru înfrîngerea, suferită în campionat. Și jucătorii Gloriei vor încerca să se reabiliteze în fața suporterilor lor în partida ce o susțin cu studenții bucureșteni. **(G. Rosner).**

dintre sute de rapoarte

PLUSURI ȘI MINUSURI ÎN ETAPA DE DUMINICĂ

Dintre meciurile disputate duminică, se pare că cel mai ridicat grad de dificultate l-au avut partidele de la București, dintre Dinamo și Steagul roșu și ,respectiv Rapid și Petrolul. Spre această concluzie conduc atît comentariile cronicarilor sportivi, cît și însemnările arbitrilor și ale observatorilor federali. Unul dintre cei doi arbitri ai acestor partide, **V. Topan**, nici n-a putut face față problemelor pe care i le-a pus jocul, prestînd un arbitraj cu multe lipsuri în meciul Dinamo — Steagul roșu.

Iată, de altfel, ce scrie în această privință observatorul federal, **Ion Voica : „Arbitrajul, fără să influențeze rezultatul, nu s-a ridicat la nivelul prestațiilor anterioare ale acestui arbitru. În repriza I, arbitrul nu a acționat ferm pentru a reprima jocul dur al unor jucători, în special de la Steagul roșu. În repriza a II-a, în schimb, a intervenit în această direcție mai mult decît se cuvenea. De aceea, eliminarea lui Pescaru mi s-a părut mai mult o compensație pentru eliminarea lui Dinu și pentru „rămășițele" din repriza I".** De altfel, observatorul federal acordă arbitrajului nota 5, ceea ce ,în școală, este o notă la limita corigenței. Păcat, pentru un arbitru tînăr, care se evidențiase anul trecut.

În raportul său, observatorul federal ține să remarce, în cadrul rubricii **„Despre disciplina jucătorilor"**, **„comportarea imbucurătoare a lui Dumitrache".** Să sperăm că este începutul unui nou capitol, pe care Dumitrache îl va completa cu comportări asemănătoare ce se vor reflecta și în randamentul lui tehnic. Și, cum nu credem în... deochi și în alte povești de-acestea, ne-am grăbit să consemnăm această victorie a lui Dumitrache asupra lui însuși...

La fel de greu, presărat cu obstrucții, cu încălcări ale regulilor de joc, a fost și celălalt meci de la București, Rapid — Petrolul. Relevînd acest lucru, observatorul federal, **C. Drăgușin**, apreciază cu atît mai mult arbitrajul lui **N. Rainea**, pe care îl notează cu 9. Mulți jucători au fost avertizați în acest meci, pentru diferite abateri. Printre ei nu figurează și **Răducanu**, dar observatorul federal îi reproșează acestuia un gest la adresa unui adversar (Doru Niculae). Și n-au trecut decît cîteva zile de la „ultimul avertisment" primit din partea clubului, după maltratarea lui Rămureanu...

Dar, apropo de avertismente: iar am întîlnit numele lui **Neagu** (Rapid) și **Uifăleanu** (Universitatea Cluj), printre jucătorii cărora arbitrii le-au arătat cartonașul galben. Judecate izolat, abaterile acestor jucători nu reclamă intervenția Comisiei de disciplină. Dar, adunate — și poate că ar trebui făcut acest lucru, atît în cazul lui Neagu și Uifăleanu, cît și în alte cazuri — ele ar putea fi socotite o încălcare cu persistență a regulilor de joc, pentru care sancțiunea arbitrului — avertismentul — apare mult prea blîndă și ineficace, din moment ce povestea este luată de la început aproape în fiecare meci.

Un arbitru... norocos a fost **Victor Pădureanu**, căruia jucătorii Farului și ai Universității Craiova nu i-au creat nici un fel de probleme. **„Ce bine ar fi — scrie el — dacă toate echipele și-ar apăra șansele într-un mod atît de sportiv".** Ne-am permite o completare la aceste însemnări, pe care Victor Pădureanu a uitat s-o facă : în cazul Farului și al Universității, ce bine ar fi dacă INTOTDEAUNA aceste două formații și-ar apăra șansele în acest fel !

Jack BERARIU

P.S. Am parcurs și foaia de arbitraj al lui **Gheorghe Limona**, care a condus **„competent și autoritar"**, după cum scrie observatorul federal, **V. Vasiliu**, meciul Corvinul Hunedoara — Politehnica Timișoara. **„La terminarea jocului — scrie Gh. Limona**, în foaia de arbitraj, **am fost informat de către observatorul federal, că antrenorul Politehnicii, Ion Ionescu, a avut o ieșire ireverențioasă față de noi, arbitrii".**

Antrenorul Ion Ionescu nu este la prima abatere de acest fel și nici la prima abatere, în general. El își permite, de pildă, să vină la meciuri, pentru a-și asista echipa, în ținută de stradă. Pînă acum, n-am auzit cuvîntul Colegiului central al antrenorilor, nici în cazul lui, nici al altor antrenori care își permit... derogări de la disciplină.

ATLETISM

O ETAPĂ DECISIVĂ ÎN PRIMA DIVIZIE

Triunghiularul Dinamo — Steaua — C.A.U. va decide noua campioană

După o pauză de o săptămînă, din nou la atletism. Întrecerile diviziei naționale, întrerupte după primele două etape desfășurate în luna aprilie, vor fi reluate cu un triunghiular de mare atracție, Sîmbătă și duminică, pe elbitex-ul de la Republicii, se vor afla într-o întrecere directă cele mai puternice echipe din țară, singurele neînvinse în actuala competiție, Dinamo, Steaua și C.A.U. Disputa dintre reprezentanții acestor 3 formații, cu loturile cele mai complete la această oră, se anunță extrem de interesantă, și nu ar fi exclus ca învingătoarea să fie cunoscută abia după desfășurarea ultimei ștafete.

Dinamoviștii (antrenor coordonator Alexandru Stoenescu), actualii deținători ai titlului, s-au pregătit cu multă atenție pentru acest triunghiular, majoritatea componenților echipei, în frunte cu **Argentina Menis**, dovedind o formă bună cu prilejul concursului internațional de la începutul acestei luni. În același timp însă, și sportivii de la Steaua sau C.A.U., în ale căror loturi se află certe individualități, au posibilități de a se impune. Soarta celor trei întîlniri bilaterale vor fi hotărîte probabil de probele masculine, care sînt mult mai echilibrate decît cele feminine. În care formația dinamovistă (singura neînvinsă) are un ușor avantaj. Spectacolul atletic de pe Republicii va fi întregit printr-o altă dispută triunghiulară (Metalul — Timiș — Cluj), care va aduce la start mai mulți campioni și atleți de valoare. În sfîrșit, la Cîmpulung Muscel — o premieră pentru prima oară în localitate un

Viorel Suciu, unul dintre cei mai buni hurdleri ai țării, va purta tricoul clubului Steaua în triunghiularul cu Dinamo și C.A.U.

Foto : D. NEAGU

meci contînd pentru prima divizie a țării. Întrecerea prezintă o importanță destul de mare, deoarece la sfîrșitul meciurilor dintre Rapid și selecționatele Argeș și Brașov vom cunoaște echipa ce va părăsi scena primei competiții cu caracter republican.

Înaintea acestei etape clasamentele diviziei A se prezintă astfel :

GENERAL

1. C.A.U.	4	4	0	0	+335 8
2. Dinamo	4	4	0	0	+255 8
3. Steaua	4	4	0	0	+124 8
4. Brașov	4	2	0	2	— 71 4
5. Metalul	4	1	0	3	— 84 2
6. Argeș	4	1	0	3	— 50 2
7. Cluj	4	1	0	3	—102 2
8. Timiș	4	1	0	3	—234 2
9. Rapid	4	0	0	4	—173 0

MASCULIN

1. C.A.U.	4	4	0	0	+242 8
2. Steaua	4	4	0	0	+197 8
3. Dinamo	4	4	0	0	+168 8
4. Brașov	4	2	0	2	— 11 4
5. Metalul	4	1	0	3	— 7 2
6. Argeș	4	1	0	3	—109 2
7. Cluj	4	1	0	3	—140 2
8. Rapid	4	0	1	3	—119 1
9. Timiș	4	0	1	3	—137 1

FEMININ

1. Dinamo	4	4	0	0	+87 8
2. C.A.U.	4	3	0	1	+87 6
3. Argeș	4	3	0	1	+59 6
4. Cluj	4	3	0	1	+38 6
5. Metalul	4	2	0	2	— 7 4
6. Rapid	4	1	0	3	—54 2
7. Brașov	4	1	0	3	—60 2
8. Timiș	4	1	0	3	—77 2
9. Steaua	4	0	0	4	—73 0

CAIAC-CANOE

ȘCOLARII DE LA C.S.Ș. AU CÎȘTIGAT „CUPA BUCUREȘTI"

Lacul Herăstrău a găzduit, recent, un reușit concurs nautic la startul căruia s-au prezentat numeroși sportivi. Este vorba de **„Cupa București"** la caiac-canoe, întrecere tradițională, rezervată fondiștilor. Frumoasa competiție, care s-a desfășurat pe un traseu de aproximativ 2 000 m, a reunit juniori și seniori aparținînd cluburilor **Dinamo, Olimpia, Rapid, Clubul sportiv școlar, Energia, Șc. sp. nr. 2,** și **Clubul nautic universitar.** Trofeul pus în joc a fost cîștigat de tinerii de la **Clubul sportiv școlar** prezenți la această reuniune cu echipaje complete, ambițioase, bine pregătite.

REZULTATE (primele trei locuri) : **caiac simplu — ștafetă :** junioare : C.N.U. (V. Petre, D. Simion, V. Pascal, E. Constantin) 31:00, 2. C.S.Ș. 32:13, 3. Șc. sp. nr. 2 33:24 ; **juniori :** 1. Olimpia (Franguloiu, Nițescu, Manea, Eșeanu) 24:14, 2. Olimpia II 29:17, 3. Șc. sp. nr. 2 29:45 ; **seniori :** 1. Șc. sp. nr. 2 (Coman, Moianu, Grădișteanu, Matei) 26:15, 2. C.S.Ș. 26:49, 3. C.S.Ș. II 27:05 ; **canoe simplu — ștafetă :** juniori : 1. Dinamo (Pătrașcu, Mureșan, Dincă, Ungureanu) 30:52, 2. Olimpia 31:22, 3. Olimpia II 36:37 ; **seniori :** 1. Rapid (Cîrlig, Modoran, Sultana, Mihai) 33:16, 2. C.S.Ș. 2[illegible]:51.

Clasament general : 1. Clubul Sportiv Școlar ; 2. Olimpia ; 3. Șc. sp. nr. 2 ; 4. Dinamo ; 5. Rapid ; 6. C.N.U. ; 7. Energia.

La ordinea zilei

ROZNAI ȘI NĂSTASE: CURSA CONTINUĂ...

Defecțiunea cea mai resimțită de echipa noastră națională, după eclipsa **Dumitrache** și ezitările **Neagu**, începe să găsească remedieri pline de promisiuni ? Așa sînt semnele care, prin repetarea lor, ne obligă să le scoatem din categoria întîmplărilor. E pe de o parte un început de revenire al celor doi „bătrîni" internaționali de care pomeneam ; dar există, mai cu seamă, o ofensivă purtată cu o dîrzenie de care fotbalul nostru simțea nevoia, de o pereche de foarte tineri centri înaintași. **Roznai** și **Năstase,** iată cuplul de „spărgători de apărări" care nu vor juca probabil niciodată împreună dar e firesc să apară, alături, în lotul reprezentativ peste cîteva zile. Și unul și altul au jucat remarcabil în ultimele etape ; și unul și altul sînt din categoria jucătorilor căutați cu insistență, a acelor luptători de prima linie care nu știu ce e pasa înapoi ci doar angajarea în șarje spre poarta adversă. Unul, Roznai, parcurge o ascensiune limpede, îmbucurătoare prin firescul ei ; sperăm ca mediul din Valea Jiului să-i favorizeze pe mai departe afirmarea. Celălalt — Năstase, unul dintre produșii acestei școli care nu s-a bucurat de satisfacțiile reușitei ei, școala din str. dr. Staicovici — a înregistrat o teribilă cădere în drumul său, tocmai în momentul cînd întrarea cu drepturi definitive în echipa națională se arăta că iminentă. Cauzele sînt și de ordin personal, le știe mult mai bine **Năstase** decît noi ; sînt și de altă natură, acestea au fost mai des și mai direct pomenite. Cea mai importantă, utilizarea pe un post în care niciodată n-a strălucit sau folosirea cu intermitențe, insuficientă spre a-i reda incisivului centru atacant de la **Steaua** și încrederea și forma lui de odinioară. Acum, în sfîrșit, credem că și prima grupă de obstacole a fost înlăturată iar operațiunea de eliminare a celei de a doua se face sub ochii noștri, în campionat. Năstase a primit cu regularitate tricoul cu nr. 9 și l-a onorat cu locul de golgeter.

Cu **Roznai** și **Năstase** cîștigați pentru lotul reprezentativ se va privi cu totul altfel viitorul echipei naționale. Pentru că ideea tactică de bază a ei se va modifica în funcție de disponibilitățile ofensive ale acestor jucători tineri, proaspeți, neblazați. Și va mai produce ceva, sîntem siguri, ofensiva **Roznai — Năstase :** acea reacție pe care o tot așteptăm, și o și subliniam la început : reacția foștilor... și posibililor viitori titulari, ca și a altor noi candidați ; **Kun II** ne-a și dat un mic semn de viață de la Arad, îl simțim și pe Rugiubei gata să intre în horă și îl vom numi abia la urmă pe Troi, „locotenentul" lui Dobrin, capabil să facă — cu Roznai și Năstase — un trio din acest grup al marilor noastre speranțe din centrul liniilor de atac. Argeșeanul e mereu acolo, la întîlnirea cu mingile-gol și nu lipsește ca urmare din comunicările modificărilor de scor ale crainicilor stadioanelor de prima divizie.

O zonă fără multe puncte de inspirație sau de sprijin, cu puțin timp în urmă, se populează în acest început de toamnă. Desăvîrșirea acestor promisiuni e legată de îndeplinirea unui contract cu obligații : jucători — vechi și noi — candidați pentru fortificarea atacului național ; antrenorii lor și ai naționalei ; cluburile care îi au în efectivele lor pe subiecții rîndurilor noastre. Orice trădare a deplinei corectitudini în colaborarea dintre numiții factori va provoca iarăși dispariția acelea dureroase și grave din cursa pentru consacrare sau reafirmare în care — din nefericire — fotbalul nostru deține recorduri de neegalat. Ar putea urma această listă a prăbușirilor dar ne gîndim că nu de pesimism e nevoie acum. Trebuie să credem că în toamna lui 1972 vom înregistra cea mai bogată recoltă de centri atacanți din toate sezoanele care s-au scurs de la „meciul de pe Wembley" și pînă acum...

Eftimie IONESCU

CITIȚI AZI ÎN NUMĂRUL 334 AL REVISTEI FOTBAL

● **COMENTARII ASUPRA ETAPEI A VII-a A DIVIZIEI A** (cronici, confidențe, notele acordate jucătorilor și arbitrilor, echipa săptămînii, echipa campionatului, clasamente).

● **Două pagini de observații și dezbateri asupra JOCULUI EXTREMELOR** echipelor de Divizia A, în etapa de campionat de duminică.

● **La INTERVIUL SĂPTĂMÎNII,** antrenorul **NICOLAE PROCA.**

● **Cronici de la cîteva din cele mai importante jocuri ale Diviziei B.**

● **Rubrică „DIALOG CU CITITORII".**

● **ÎN PAGINILE EXTERNE :** Fotbalul independent al lui... Independiente ; Amărăciunea lui Facchetti ; Secvențe din fotbalul european ; Un interviu cu Helmuth Schön ; Anticipări la grupele C.M., etc.

● **O pagină de MAGAZIN EXTERN.**

● **Rubricile obișnuite ale revistei :** Carnetul scriitorului, Primplan, Carnet extern, Din fotbalul internațional, Campionatele naționale pe continentul european.

● **Ultimele știri din taberele lui REAL MADRID și RAPID VIENA, viitoarele adversare ale echipelor noastre în Cupele europene.**

RALIUL AUTOMOBILISTIC LOTO-PRONOSPORT

După cum s-a mai anunțat, A. S. Loto — Pronosport în colaborare cu A.C.R. București, organizează în zilele de 21—22 octombrie a.c. „Raliul automobilistic al cîștigătorilor la Loto — Pronosport", competiție deschisă cîștigătorilor de autoturisme la sistemele de joc Loto — Pronosport.

Iată alte amănunte privind această interesantă întrecere : **Etapa I de concentrare turistică.** În această etapă participanții vor trebui să ia startul în ziua de 21 octombrie a.c. între orele 7—9, în cadru festiv, din orașele organizatoare, din fața sediilor direcțiilor județene Loto — Pronosport sau a Filialelor A.C.R. Concurenții vor trebui să parcurgă traseele stabilite în prealabil pînă la Sibiu, unde sosirea în această etapă este liberă în ziua de 21 octombrie a.c. între orele 16—17, iar pentru cei ce pleacă din Constanța și Iași sosirea este liberă între orele 16—18.

Orice minut de întîrziere peste ora 17, respectiv 18, se penalizează cu 60 de puncte.

Întîrzierea de peste 90 de minute duce la excluderea din competiție. Itinerarul etapei a II-a este următorul : Sibiu — Călimănești — Rm. Vîlcea — Pitești — Găești — Titu — București. Participanții vor mai fi supuși și la probele speciale de viteză și îndemînare, conform regulamentului concursului.

Autoturismele vor intra în concurs, în clasament comun, împărțite pe următoarele clase : clasa I : Trabant ; clasa II : Fiat 850 ; clasa III : Skoda ; clasa IV : Dacia 1100 ; clasa V : Moskvici ; clasa VI : Dacia 1300 ; clasa VII : Special (alte tipuri de mașini). Administrația de Stat Loto — Pronosport oferă la acest raliu, importante premii.

Anunțăm pe această cale că cererile de participare la acest raliu se mai pot depune pînă în ziua de joi 19 octombrie 1972.

Rubrică redactată de **LOTO-PRONOSPORT**

După dubla întîlnire de popice cu reprezentativele de juniori ale R. D. G.

SPRE ATENUAREA CRIZEI DE VALORI

Cei mai buni juniori români au luat startul în cursa pentru ocuparea unui loc în echipele care vor reprezenta țara noastră la viitoarea ediție a campionatelor europene. Dubla întîlnire dintre reprezentativele României și R. D. Germane, precum și turneul individual al speranțelor celor două țări — întreceri desfășurate sîmbătă și duminică pe noua arenă Rulmentul din Brașov — au deschis campania pregătirilor efectuate de tinerii noștri popicari în vederea confruntărilor programate, anul viitor, în Cehoslovacia.

După cum se știe, în proba pe echipe victoriile au fost împărțite, iar turneul individual a fost dominat copios de reprezentanții țării noastre, învingători merituoși în ambele clasamente. Ce concluzii se pot trage după această utilă verificare în compania unor jucătoare și jucători care se bucură de un binemeritat prestigiu în arena internațională ? În primul rînd, succesul — oarecum nesperat — repurtat de echipa masculină a României în dauna puternicei ei adversare, denotă — după o scurtă criză de valori — că specialiștii federației au căutat și au găsit elemente înzestrate pentru marea performanță. Rezultatul de 5 064 p.d. constituie un nou record al sălii, care avînd piste bine turnate, dar nerodate încă, a supus pe concurenți la un serios examen din toate punctele de vedere. Juniorii noștri s-au dovedit dornici de afirmare, principalele lor arme fiind jocul precis, pe culoarul indicat și puterea de luptă. O singură decepție : gălățeanul Cezar Lebădă,

Deși, la antrenamentele controlate, toate fetele au arătat multă dispoziție de joc, în concurs au evoluat la un nivel mai scăzut. Cataliopia Băncilă (Frigul București), confirmînd bunele aprecieri din partida pe echipe, a cucerit trofeul individual cu 420 p.d., Eugenia Holesch (C.S.M. Reșița), rezervă în prima reuniune, a doborît la individual 418 popice, Bălașa Mirică (Laromet Buc.), în progres de la o zi la alta (391 și 409 p.d.) — iată numai cîteva din jucătoarele care supuse unei atente pregătiri vor putea obține rezultate superioare. În schimb, singurele jucătoare menționate din echipa națională care a cîștigat anul trecut campionatul european de la Galați, Vasilica Pintea (Rapid București) și Erika Szasz (Voința Tg. Mureș) au deziluzionat.

Pe tinerii popicari vizați pentru echipele naționale îi așteaptă alte confruntări importante. În vederea acestor verificări de natură să definitiveze formațiile reprezentative, iată cîteva constatări generale, desprinse în urma disputelor cu juniorii din R. D. Germană, cotați printre candidații la locurile laureate ale C.E. La aproape toți selecționabilii s-a observat o nesincronizare a mișcărilor efectuate în timpul lansării, ceea ce impune o instruire mai susținută pentru automatizarea aruncărilor. De asemenea, o bună parte dintre componenții loturilor nu sînt consecvenți în alegerea punctului de elan și de contact al bilei cu scîndura de lansare, iar la „izolate" s-au arătat deficitari la „canalele mici", unde am numărat pe degete pozițiile în care au fost doborîte dintr-o singură bilă două popice. La fete, situația pare mai critică, ele ratînd nepermis de multe lovituri la „singuratice" : 28 de bile în... gol în meciul pe echipe.

Traian IOANIȚESCU

sportul în lume

DINAMO BUCUREȘTI PARTICIPĂ ÎN C.C.E. LA POLO

Campionii României vor evolua în grupa de la Londra

Ne aflăm în pragul celei de a X-a ediții a **„Cupei campionilor europeni"** la polo. În zilele de 20, 21 și 22 octombrie, în trei orașe de pe continent vor susține întîlnirile, din primul tur, 18 formații campioane.

Reprezentanta țării noastre, **Dinamo București**, va evolua în prima grupă programată la Londra, alături de echipele **Polytechnik London, Akademik Sofia, Amateur Duisburg** (R. F. a Germaniei) și **Dinamo Moscova.** Campionii României se află la cel de al 7-lea start în această competiție și au șanse mari de a se clasa în primele două locuri, calificîndu-se deci pentru una din grupele semifinale.

La Atena, organizatorii au grupat echipele din două grupe preliminare, din rîndul cărora vor obține calificarea patru formații. Participantele sînt Partizan Belgrad, O.S.C. Budapesta, S.K.S. Stockholm, Pelikan Club Valenciennes (Franța), Pro Recco (Italia), S. C. Antwerpen, Helsingin Uimarit (Finlanda) și Ethnikos Pireu. În sfîrșit, ultima grupă se va desfășura într-un oraș din Olanda (probabil Hilversum) cu participarea formațiilor N. C. Barcelona, Hermes S. K. (Danemarca), Ruda Hvezda Kosice, S. C. Lugano (Elveția) și Den Robben (Olanda). Din rîndul acestor 18 formații reținem absența echipei **Mladost Zagreb,** actuala deținătoare a trofeului.

După terminarea meciurilor din cadrul grupelor preliminare, cele 8 formații calificate vor fi împărțite prin tragere la sorți în două grupe semifinale. Pentru organizarea întrecerilor respective, în zilele de 10, 11 și 12 noiembrie, și-au depus candidatura orașele Londra, Stockholm, Atena, Budapesta și Moscova.

LASSE VIREN — „SPORTIVUL LUNII SEPTEMBRIE"

Atletul finlandez **Lasse Viren** a fost ales de juriul Academiei Sporturilor drept cel mai bun sportiv al lunii septembrie. Reunit la Paris sub președinția lui Jean de Beaumont, vicepreședinte al C.I.O., juriul l-a desemnat în unanimitate pe Viren drept sportivul lunii septembrie pentru cele două titluri olimpice ale sale (5 000 m și 10 000 m), ca și pentru cele două recorduri mondiale realizate pe aceste distanțe.

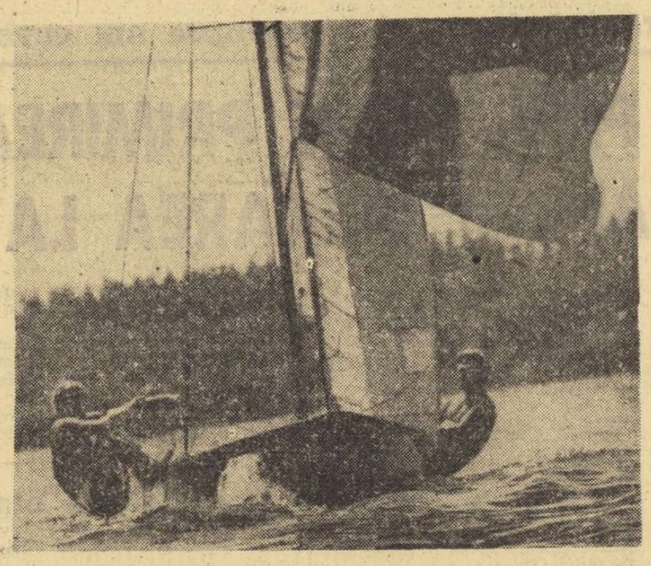

Deși răcoroase, zilele de toamnă sînt din plin gustate de amatorii iachtingului din U.R.S.S. „Vîntul bun" oferă pasionaților sportului cu pinze ore de plăcută recreere, în bărci, în mijlocul naturii, pe luciul apelor, lacurilor din împrejurimile Moscovei.

Foto : TASS

EUROPENII AU DOMINAT MOTOCROSUL DE LA HAMILTON (CANADA)

Competiția internațională de motocros, disputată la Hamilton (Canada) a fost dominată de alergătorii europeni. Primul loc a revenit belgianului Roger Decoster, care a concurat pe o motocicletă „Suzuki". Suedezul Ake Johnson s-a clasat pe locul doi, urmat de finlandezul Hannu Mikkola.

TELEX

În cadrul turneului internațional de tenis de la Vancouver, jucătorul neo-zeelandez Brian Fairlie l-a învins în două seturi, cu 7—6, 6—3, pe sud-africanul Cliff Drysdale. În alte două partide, contînd pentru primul tur, australianul Allan Stone l-a întrecut cu 4—6, 6—2, 7—6 pe Charlie Pasarell (Porto Rico), iar Phil Dent (Australia) a dispus cu 6—3, 6—4 de Don McCormick (Canada).

■

Turneul internațional feminin de tenis de la Boca Raton (Florida) a fost cîștigat de tînăra jucătoare americană Chris Evert (în vîrstă de 17 ani), revelația actualului sezon. În finală, Chris Evert a învins-o cu 7—5, 6—4 pe cunoscuta tenismană australiană Kerry Melville. Reamintim că, în semifinală, Chris Evert a eliminat-o cu 6—4, 6—2 pe principala favorită a concursului, campioana americană Billie Jean King.

■

Ciclistul olandez Hennie Kuiper, care a cucerit la München medalia olimpică de aur în proba de fond, a fost învins în cursa disputată la Wiesbaden, dotată cu trofeul „Revanșa olimpică". Proba a revenit tînărului alergător francez Jean Missac în vîrstă de 22 de ani, care a parcurs 191 km în 5h 40:03. Pe locurile următoare s-au clasat Roman Humenberger (Austria) și Hennie Kuiper, în același timp cu învingătorul.

■

În cadrul campionatului cehoslovac de hochei pe gheață, liderul clasamentului, echipa Dukla Jihlava, a susținut un meci dificil în deplasare cu formația Motor Ceske Budejovice. La capătul unui joc echilibrat, hocheiștii de la Dukla Jihlava au terminat învingători la limită cu 3—2 (1—2, 1—0, 1—0).

■

Schimbare de lider în cursa ciclistă de șase zile, care se desfășoară în prezent pe velodromul acoperit din Berlinul occidental. După 98 de ore, în care au fost parcurși 1 686,600 km, pe primul loc în clasament a trecut cuplul olandez Rene Pijnen — Leo Duyndam cu 294 puncte. Îi urmează, la un tur, perechile Sercu (Belgia) — Van Lancker (Franța), Fritz — Peffgen (R.F. a Germaniei) și Schulze — Renz (R.F. a Germaniei).

■

Secretarul Asociației internaționale de box amator, Henri Richard Banks (Anglia), va ocupa, începînd din anul 1973, postul de director tehnic al Comitetului internațional olimpic, în locul lui Arthur Takac. Rolul directorului tehnic constă în asigurarea unei legături permanente între CIO și federațiile sportive internaționale.

■

Campionatele mondiale de patinaj artistic se vor desfășura anul viitor, la Bratislava, între 26 februarie și 6 martie.

HANDBALIȘTII S-AR FI PUTUT REÎNTOARCE CU „AUR"

(Urmare din pag. 1)

ve, în care recorduri mondiale, olimpice și europene cădeau zilnic, răpuse de aprigă dorință de victorie a tuturor concurenților, reprezentativa de handbal a țării noastre a ocupat, în final, locul III și a urcat pe podiumul olimpic.

Selecționata noastră s-a clasat pe locul III ca urmare a unei singure înfrîngeri, la un gol diferență, suferită în fața echipei care a cîștigat titlul olimpic, a acelei echipe care în mod unanim a fost socotită principala favorită a întrecerii : IUGOSLAVIA. Spunînd acest lucru nu omitem să precizăm că Cehoslovacia, clasată pe locul secund, a treminat disputa cu două înfrîngeri și un meci nul la activ (înfrîngeri la R.D.G. în seriile preliminare și la Iugoslavia în finală, iar meci nul cu Islanda în preliminarii).

★

Este în afara oricărei îndoieli că fiecare din cei 16 jucători, ca și cei doi antrenori care au condus echipa României la J.O. au purtat în sufletele lor dorința de a obține titlul olimpic în această extrem de dificilă confruntare. O astfel de dorință nu era — sincer vorbind — de loc iluzorie. Și poate că și singura înfrîngere ar fi putut fi evitată (desfășurarea partidei cu Iugoslavia a demonstrat acest lucru), dacă și în atac s-ar fi manifestat aceeași siguranță de care au dat dovadă jucătorii români în apărare. **Pentru că, într-adevăr, principala forță a echipei noastre în acest turneu a fost : APĂRAREA.**

Concludentă în această direcție este comparația dintre golaverajele primelor trei clasate și din care se vede clar că echipa română a primit cele mai puține goluri : **Iugoslavia 122—89 ; Cehoslovacia 102—85 ; România 98—82.** Și aceasta, în ciuda faptului că reprezentativa țării noastre a avut de suportat handicapul a 23 (! ! !) de aruncări de la 7 m, din care — datorită portarilor Penu și Dincă — doar 16 s-au transformat în goluri. **Excelenta comportare în apărare a handbaliștilor români este exprimată cît se poate de clar și prin faptul că ei sînt pe primul loc în clasamentul „disciplinei", fiind sancționați cu numai 4 eliminări !** Practicînd sistemul de apărare 5 + 1 într-un mod foarte elastic, care a derutat pe adversari (iugoslavii n-au putut înscrie un gol timp de 11 minute), cu interii avansați cînd era cazul, formația română a stopat cu regularitate acțiunile ofensive, rezistînd, pe fondul unei excelente pregătiri fizice, chiar și la cele mai îndrăcite ritmuri, așa cum a fost cazul în partida cu echipa R. D. Germane.

Din păcate, **pe tărîm ofensiv lucrurile nu au mers la fel de bine. Era nevoie, de pildă, de un joc mult mai activ cu pivotii.** Știm că în această privință ar putea fi invocată, ca o scuză, îmbolnăvirea lui **Bota,** principalul nostru pivot, ceea ce a obligat la o improvizație **(Licu)** și a determinat un debut **(Stockl). Dar, ne punem întrebarea : de ce acest nefericit accident a lăsat în urma lui, tocmai la lotul național, un astfel de gol ?**

De asemenea, **nu este încă rezolvată definitiv problema jucătorului de pe extrema stîngă. Prezența lui Cosma pe dreapta este de acum o certitudine. Dincolo, însă ? Soluția Tudosie nu este încă pe deplin clară din cauza accidentării acestuia din urmă. În sfîrșit, tot în privința atacului așteptam să se întrevadă, cel puțin, cine va fi următorul lui Gațu pe postul de conducător de joc. Pentru că, trebuie spus, acest bun jucător nu poate rezista 60 de minute pe teren, mai ales în condițiile în care apărările au devenit atît de aspre.** Or, s-a văzut că atunci cînd el era schimbat, echipa își pierdea subit personalitatea, acționînd ceva mai puțin clar, fără convingere.

În concluzie : dacă randamentul în apărare a fost apreciabil, în ceea ce privește atacul slăbiciunile au fost plătite scump : **ratarea accesului în finală, prin pierderea meciului cu Iugoslavia. Dacă în acest meci, alături de eficacele Gruia și alți jucători ar fi fost curajoși în ofensivă, rezultatul ar fi fost cu siguranță altul !**

★

Concluziile multiple legate de participarea selecționatei de handbal la Jocurile Olimpice sînt așteptate din partea forului de specialitate. Sînt, totuși, cîteva lucruri care se impun, în mod evident, atenției și care se cer, din această cauză, subliniate.

Să le amintim pe scurt :

● PROCESUL DE REÎMPROSPĂTARE A LOTULUI REPREZENTATIV trebuie continuat păstrîndu-se aceeași atenție față de promovarea la timp și în condițiuni favorabile a elementelor tinere. **Acțiunea începută în toamna anului trecut a dat roade.** O serie de tineri handbaliști **(Cosma, Stockl, Voina, Schobel, Tudosie)** și-au găsit repede loc în echipă, înaintea unor cunoscute „rezerve" : **Birtalan** (50 de selecționări), **Dan Marin** (44). După cum se vede, elementul stimulativ a acționat și încă bine !

● ÎMBUNĂTĂȚIREA ȘI PERFECȚIONAREA JOCULUI ÎN ATAC, fără de care victoriile vor fi obținute greu, cu un prea mare efort fizic. **Media de 16 goluri înscrise pe meci la J.O. este nesatisfăcătoare, mai ales dacă ținem seama de faptul că 37 din cele 98 de goluri ale echipei noastre au fost realizate de acest excelent handbalist, care este Gheorghe Gruia...**

● CREȘTEREA ȘI MAI ACCENTUATĂ A GRADULUI DE PREGĂTIRE FIZICĂ deoarece este de bănuit că emulația stîrnită de Jocurile Olimpice nu se va stinge subit și, în consecință, **la apropiata ediție a C. M. dificultățile vor fi la fel de mari, dacă nu cumva vor depăși pe cele de la München.**

● ÎNTĂRIREA DISCIPLINEI în activitatea de pregătire a lotului, pentru ca **momentele de dificultate să contribuie la stringerea rîndurilor și nu la apariția unor scurte, dar dăunătoare perioade de iritare nervoasă, de lipsă de atașament față de muncă.**

CE ARATĂ „RADIOGRAFIA" LOTULUI ?

Prezentînd cititorilor pe cei 16 jucători români din lotul ce s-a deplasat la München am preferat oricărui alt mijloc de a-i eșalona (criteriul alfabetului, al vîrstei sau numărului de selecționări) pe cel al contribuției directe la reprezentarea handbalului românesc în această importantă întrecere internațională, așezîndu-i în ordinea numărului de partide susținute la J.O.. De asemenea pentru o cît mai deplină edificare a situației existente în selecționata masculină de handbal, am trecut în acest tabel, clubul din care face parte fiecare jucător, vîrsta, numărul de jocuri la J.O. (în paranteză totalul selecționărilor), golurile marcate la J.O. (în paranteză punctele realizate de-a lungul anilor pentru echipa reprezentativă).

1. Cornel Penu (Dinamo Buc.)	26	6	(111)	0	(1)
2. Alexandru Dincă (Steaua)	27	6	(46)	0	(0)
3. Virgil Talle (Universitatea Buc.)	33	0	(8)	0	(0)
4. Cristian Gațu (Steaua)	27	6	(103)	5	(147)
5. Gheorghe Gruia (Steaua)	32	6	(126)	37	(636)
			—golgeter J.O. —		
6. Gabriel Kicsid (Steaua)	24	6	(98)	12	(220)
7. Roland Gunesch (Politehnica Tim.)	28	6	(98)	12	(197)
8. Werner Stockl (Steaua)	20	6	(23)	5	(21)
9. Simion Schobel (Universitatea Cluj)	22	6	(22)	2	(8)
10. Adrian Cosma (Universitatea Buc.)	22	5	(34)	8	(47)
11. Gheorghe Licu (Dinamo Buc.)	27	5	(93)	5	(128)
12. Radu Voina (Universitatea Buc.)	22	5	(39)	0	(43)
13. Constantin Tudosie (Universitatea Cluj)	22	3	(12)	3	(18)
14. Valentin Samungi (Dinamo Buc.)	30	3	(110)	0	(139)
15. Dan Marin (Dinamo Buc.)	24	2	(44)	2	(55)
16. Ștefan Birtalan (Steaua)	24	1	(50)	0	(112)

Beneficiind de o astfel de „radiografie" a lotului, credem că nu este lipsit de interes să subliniem cîteva lucruri importante. În acest sens **o primă observație este legată de aria restrînsă de selecție a lotului, deoarece** mai mult de jumătate din componenți (10) provin de la cluburile bucureștene **Steaua** (6) și **Dinamo** (4). Privind dincolo de aceste două formații, permanent angajate în ultimii ani în lupta pentru titlul de campioană, este de notat faptul că în timp ce echipele **Universitatea București** (3) și **Universitatea Cluj** (2) **se află mereu pe primul plan al luptei din campionat, promovînd cu regularitate handbaliști tineri,** de valoare, dintre care unii au și ajuns titulari în echipa reprezentativă, iar alții vor deveni în curînd, în schimb formații mai vechi în divizia A, cum sînt **Politehnica Timișoara** sau **Dinamo Brașov au un aport minim la formarea unui lot reprezentativ valoros.**

Interesantă este și notația legată de tinerețea echipei noastre, care a prezentat la J.O. numeroși handbaliști noi, chiar în formația de bază. Astfel, printre jucătorii care au disputat 5—6 partide (6 fiind numărul maxim) **se află și patru debutanți în marile competiții internaționale (Stockl, Cosma, Voina, Schöbel)** toți avînd vîrsta sub 22 de ani. Dacă adăugăm la acești patru și pe **Tudosie,** care s-a accidentat după cel de al treilea meci, vom ajunge la concluzia **că, în ceea ce privește perspectiva lotului, lucrurile stau bine.**

REÎNCEP ÎNTRECERILE PENTRU MARELE PREMIU — F. I. L. T.

LONDRA, 17 (Agerpres). Încheiată a 61-a finală a „Cupei Davis", atenția iubitorilor sportului alb se îndreaptă acum spre disputa pentru primele locuri în clasamentul „Marelui premiu" al federației internaționale de tenis. Ca și anul trecut, lupta pentru cîștigarea acestui campionat mondial individual (neoficial) se dă între Ilie Năstase (România) și Stan Smith (S.U.A.) — scrie comentatorul agenției Reuter. În urma lor un singur outsider mai periculos, spaniolul Manuel Orantes.

Un concurs foarte important are loc chiar în săptămîna aceasta, la Barcelona, unde vor fi prezenți nu numai Năstase și Smith, dar și alte „rachete" celebre. Ordinea primelor locuri va fi decisă, probabil, în ultimele turnee ale anului, care se vor desfășura, bineînțeles, pe terenuri acoperite. Ele vor avea loc la Paris, Stockholm și în Anglia.

Deocamdată, în clasamentul „Marelui Premiu-Filt" conduce Ilie Năstase cu 543 puncte, urmat de Stan Smith — 422 puncte și Orantes — 416 puncte. „Marele Premiu-Filt" rezervat jucătoarelor de tenis s-a încheiat, după cum se știe, cu victoria cunoscutei campioane americane, Billie Jean King.

ZENON CZECHOWSKI A ABANDONAT CICLISMUL

Hotărîrea ciclistului polonez **Zenon Czechowski** de a părăsi sportul care l-a adus celebritatea și a se dedica meseriei de antrenor, a produs senzație. Căpitanul echipei naționale a Poloniei a absentat anul acesta de la startul Cursei Păcii, după cum nu a figurat nici în listele cicliștilor alb-roșilor prezenți la Olimpiadă.

Renumitul rutier, în vîrstă de numai 25 de ani, ar mai fi putut figura multă vreme în fruntea formației țării sale, dar o rană căpătată la antrenament l-a silit să abandoneze definitiv sportul său drag. El și-a condus la victorie echipa la edițiile 1968, 1970 și 1971 ale Cursei Păcii, iar anul trecut a avut o contribuție hotărîtoare la succesul coechipierului său Richard Szurkowski.

PENICILINA IAȘI ȘI-A ÎNCHEIAT TURNEUL ÎN U. R. S. S.

Echipa feminină de volei Penicilina Iași și-a încheiat turneul în U.R.S.S., jucînd la Leningrad cu formația locală Spartak. Partida s-a încheiat cu scorul de 3—0 (15—8, 15—11, 15—13) în favoarea gazdelor.

PROFIL

EMERSON FITTIPALDI

Are 26 de ani (neîmpliniți) ; este originar din Sao Paolo ; are 1,80 m înălțime și 75 kg ; căsătorit ; participă la cursele automobilistice de la vîrsta de 20 de ani (formula III) după ce alergase în cursele de karturi și motocicletele ; prima cursă de formula I — iunie 1970 : prima victorie într-o cursă de formula I — octombrie 1970 — „Marele Premiu al S.U.A.", la Watkins Glen ; campion mondial al piloților în 1972 ; are la activ șase victorii în cursele de formula I pentru campionatul mondial.

Așadar, înainte de a împlini 26 de ani, brazilianul **Emerson Fittipaldi** irumpe în fruntea celor mai buni piloți de formula I din lume, cîștigînd detașat, cu mult înaintea desfășurării ultimei probe, titlul de campion mondial la automobilism. Este cel mai tînăr campion al lumii pe care l-a avut automobilismul — vechiul record de vîrstă aparținînd regretatului Jim Clark, „scoțianul zburător", cîștigător al trofeului suprem al conducătorilor la 27 de ani. În același timp, Fittipaldi este al doilea sud-american campion mondial, urmîndu-i, după două decenii, faimosului Juan Manuel Fangio.

Fittipaldi **s-a impus** brusc în lumea automobilului. Debutul său spectaculos în cursele de formula I — a cîștigat un Mare Premiu după numai trei luni de la prima cursă — este confirmat în 1971 de numeroasele poziții fruntașe în cursele de Grand Prix, pentru ca 1972 să-l așeze, oarecum surprinzător la început, dar foarte hotărît, în fruntea celor mai buni conducători profesioniști din lume. În acest sezon, Emerson Fittipaldi a cîștigat cinci Mari Premii (din cele 12 ale campionatului mondial), victoriile sale de la Jarama (Spania), Nivelles (Belgia), Brands Hatch (Anglia), Zeltweg (Austria) și Monza (Italia) fiind obținute cu panașul marilor campioni.

Care este secretul succeselor sale ? Toată lumea este de acord că Fittipaldi este un mare alergător, de clasa unui Jim Clark, Jackie Stewart sau Jochen Rindt. Este foarte inteligent, speculează cu promptitudine orice ocazie favorabilă, are o mare ușurință în a rezolva cele mai dificile probleme. Dar, oricît de bun ar fi un pilot, dacă mașina nu este pe măsura lui, el nu-și poate făuri vise. Or, mașina lui Fittipaldi — un Lotus '72 pus la punct de cel mai celebru constructor, Colin Chapman — este, la rîndul ei, regina mașinilor de formula I

FOTBAL meridiane

O PROBLEMĂ DE ARBITRAJ ÎNCĂ NECLARĂ

Încă de la începutul acestui an, odată cu deschiderea noului sezon internațional, a apărut o delicată situație în materie de arbitraj, determinată de o decizie a federației din chiar țara unde își are sediul comisia-patroană a regulamentului fotbalistic, acea intangibilă International Board. Alarmată de neregularitățile provocate de modul cum jucătorii din apărare efectuau, în general, atacul la om și, în special, atacul prin alunecare, forul din Londra a decis ca ORICE ATAC PRIN ALUNECARE SĂ FIE SANCȚIONAT. O hotărîre cu caracter intern care îi privește pe stimabilii oficiali londonezi și pe care nici nu ne gîndim s-o discutăm aici...

Cînd însă o asemenea măsură, cu totul singulară, nerecunoscută încă de acel for oficial — funcționînd pe pămînt englez — începe să fie aplicată și în meciurile internaționale, deci în afara zonei în care operează decizia federației insulare, ATUNCI SITUAȚIA SE SCHIMBĂ ȘI EA NU MAI POATE FI OMISĂ. În adevăr, de cînd se aplică punerea în afara regulilor jocului a oricărui atac prin alunecare, toți „cavalerii fluierului" din Anglia, delegați la întîlniri internaționale, au considerat-o la fel și în aceste împrejurări, creînd confuzii, proteste și prejudiciind în mod firesc comportarea formațiilor de pe continent care continuă să folosească procedeul. Un exemplu, pe care l-a simțit din plin și fotbalul nostru, a fost acela din meciul **Ungaria — România,** din primăvară, de la **Budapesta,** cînd arbitrul **D.W. Smith** l-a sancționat pe Dumitru pentru ORICE deposedare prin „tackling", deși cele mai multe au fost efectuate corect.

Sesizările unor federații naționale — printre care cele ale **Greciei, Olandei, Poloniei** etc. — către **U.E.F.A.** au rămas fără ecou. Confuzia continuă. Arbitrii englezi sancționează atacul prin alunecare, restul „cavalerilor fluierului" nu. Și, iată, miercurea viitoare același **D. W. Smith** arbitrează iarăși o echipă a noastră. El va conduce la **Pitești pe F. C. Argeș** cu **Real Madrid.** Va veni cu aceeași optică privind un procedeu de bază al apărătorilor, ca la Budapesta ? Probabil că da. Piteștenii trebuie să fie avizați de așa ceva ; dar o discuție prealabilă cu autoritarul arbitru din Londra ar fi utilă, măcar spre a ști pe ce poziție se situează acum „cavalerii fluierului" din insulă în privința atacului prin alunecare.

ȘTIRI, REZULTATE

● În campionatul Braziliei : Cruzeiro a învins cu scorul de 2—0 formația America din Rio de Janeiro. Vasco da Gama a terminat la egalitate 1—1 cu Botafogo. Pe stadionul Maracana din Rio, Flamengo și Corinthians au făcut joc egal : 0—0. Alte rezultate înregistrate : Palmeiras — Portuguesa 1—0 ; Curitiba — Sao Paulo 4—0 ; Ceara — Nacional 1—0 ; Belem — ABC 1—0 ; Nautico — Sergipe 3—0 ; America Minas — Internacional 1—0 ; Santos — Gremio Porto Alegre 3—2 ; Vitoria — Maceio 1—0. În clasament, pe primul loc a trecut Minas Gerais cu 19 p din 11 meciuri, urmată de Cruzeiro cu 18 p.

● **La Bilbao,** în prezența a peste 20 000 de spectatori, s-a disputat meciul internațional amical dintre echipa locală Atletico și formația Partizan Belgrad. Fotbaliștii spanioli au obținut victoria cu scorul de 2—1 (2—0) prin golurile marcate de Arieta (min. 18) și Ortundo (min. 23). Punctul oaspeților a fost înscris în minutul 52 de Botici.

SANCȚIUNI DICTATE DE U.E.F.A.

ZURICH, 17 (Agerpres). — Uniunea europeană de fotbal (U.E.F.A.), prin comisia de control și disciplină, a aplicat o serie de sancțiuni unor asociații, cluburi, jucători și antrenori vinovați de diferite abateri comise în cursul unor meciuri disputate în campionatul european sau în cupele continentale.

Forul fotbalistic european este, se pare, hotărît să recurgă la măsuri severe pentru a face să fie respectat spiritul sportiv în numeroasele competiții ce le patronează, să combată orice formă de încălcare a regulamentului.

Prima din aceste măsuri privește federația belgiană de fotbal, amendată cu suma de 10 000 franci elvețieni pentru organizarea defectuoasă a finalei campionatului european din 18 iunie, cînd stadionul „Heysel" din Bruxelles a fost invadat de suporterii formației R.F. a Germaniei, care au perturbat, totodată, și festivitatea de închidere a competiției. **O amendă de 5 000 de franci elvețieni a fost aplicată și federației vest-germane de fotbal.**

În cazul meciului **Paok Salonic — Rapid Viena,** din cadrul „Cupei Cupelor", clubul grec va trebui să plătească o amendă de 1 000 de **franci elvețieni** (pentru măsuri insuficiente de organizare), iar jucătorul **Koudas** va suporta o suspendare de trei meciuri în cupele europene. Aceeași pedeapsă a fost aplicată și jucătorului englez **Ritchie** de la clubul **Stoke City,** care a avut o atitudine ireverențioasă față de arbitru în partida cu formația vest-germană **F.C. Kaiserslautern.**

Au mai fost suspendați pentru joc dur, pe o etapă sau mai multe, Tasev (Slavia Sofia), **Kremers** (Schalke 04), **Jankovici** (Zelezniciar Sarajevo), **Lemee** (Angers), **Kapsis** (Panathinaikos). Amenzi în bani au **fost aplicate de asemenea cluburilor Zelezniciar Sarajevo și Fenerbahce Istanbul.**

După cum s-a mai anunțat, clubul corsican **Bastia,** în cazul cînd se va califica, nu va mai fi acceptat anul viitor în competițiile continentale. După cum se știe, la 27 septembrie, la Ajaccio, în cursul meciului Bastia — Atletico Madrid („Cupa Cupelor") s-au produs incidente grave **Federația franceză, răspunzătoare de organizarea meciului de la Ajaccio, a fost amendată cu 1 000 de franci elvețieni și a primit un avertisment.**

(Urmare din pag. 1)

timpul pregătirii s-a datorat slăbirii potențialului ofensiv care a dus la un complex față de progresul echipei Iugoslaviei, învingătoare de altfel de două ori asupra naționalei noastre, la Galați și Pitești.

În meciurile susținute în cadrul turneului olimpic echipa României a fost neînvinsă pînă la semifinala cu Iugoslavia, în pofida faptului că atacurile nu mai erau suficient de variate și surprinzătoare, nu mai aveau forță, bazîndu-se în principal pe șutul lui Gruia, utilizat atunci cînd echipa se afla în atac. Se observa însă că echipa noastră are totuși o autoritate și o superioritate asupra altor reprezentative naționale, consecință a autorității ei pe plan mondial. Într-o singură partidă, slăbiciunea atacurilor n-a putut fi compensată de prestigiul echipei, în semifinala cu Iugoslavia, încheiată după cum se cunoaște cu victoria jucătorilor iugoslavi la un singur punct diferență. În acest meci hotărîtor pentru cîștigarea titlului olimpic, ambele reprezentative au acționat timorat, echipa iugoslaviei fiind mai puțin prodigioasă și periculoasă decît a jucat în țară la noi, iar echipa României știindu-și slab atacul a acționat cu multe temporizări, fără personalitatea care a consacrat-o în ultimii ani, căutînd excesiv poziția cea mai bună pentru Gruia, fugind de responsabilitatea trasului la poartă. Iată de ce în această partidă decisivă carențele echipei române au ieșit pregnant în evidență. A fost surprinzător să constatăm că handbaliștii noștri nu se mai angajează, ca în trecut, cu toată forța și dîrzenia în atacuri, renunțînd, aproape cu desăvîrșire la șuturile din plonjon, în semicerc, în timp ce iugoslavii, dar și alte echipe, păstrau acest mod de acțiune, în viteză, surprinzător, debordant, în timp ce echipa noastră acționa stereotip, cu plimbarea, deobicei lentă, a mingii pînă se ajungea la șuturile lui Gruia care au impresionat prin forță și exactitate. Nu era greu de imaginat ce s-ar fi întîmplat cu echipa noastră fără Gruia în meciul cu Iugoslavia, după cum tot atît de ușor era de presupus că în eventualitatea prezenței altor atacanți valoroși, pe lîngă Gruia, și menținerii stilului ofensiv care a caracterizat ani de zile echipa română, finala și titlul olimpic ar fi fost abordabile.

Realitatea este că nu s-a ajuns la medalia de aur olimpică la handbal deoarece lotul reprezentativ a fost adeseori neomogen, spiritul colectiv s-a dezmembrat în bună parte după cîștigarea ultimului titlu mondial, menținerea disciplinei a fost greșit înțeleasă de jucători, uneori și de antrenori, și mai cu seamă s-a crezut, deși Iugoslavia a dat din timp semnalul de alarmă, că reputația și tehnica pot să răzbată fără o pregătire realizată într-un spirit de lucru activ, de dăruire, de sinceritate, de coeziune, de deplină răspundere. O asemenea atmosferă de pregătire a putut fi realizată abia în faza finală a pregătirii. Dacă pregătirea handbaliștilor noștri pentru J.O. ar fi continuat așa cum se începuse, medalia de bronz ar fi fost aproape sigur în pericol.

La conferința de presă ținută după cîștigarea medaliei de bronz, antrenorilor români li s-a pus de către ziariștii străini o întrebare asupra viitoarelor mari valori ale echipei reprezentative de handbal a României. Răspunsurile au fost evazive.

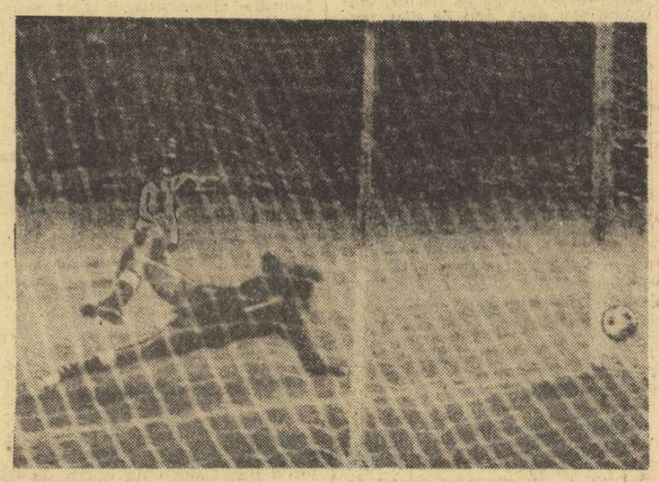

Rudakov învins. Bereta înscrie singurul punct în meciul Franța — U.R.S.S. (1—0) din preliminariile campionatului mondial

Foto : A.F.P.

Redacția și administrația : București, str. Vasile Conta nr. 16 ; telefoane : centrala 11.10.05, secția corespondenți 11.61.09, interurban 13 și 236 ; telex : sportrom bua. 180. Tiparul I. P. „Informația", București 40.368

Biblioteca Tîrgu-Mureș

PROLETARI DIN TOATE ȚĂRILE, UNIȚI-VĂ!

Sportul

ZIAR AL CONSILIULUI NATIONAL PENTRU EDUCAȚIE FIZICĂ ȘI SPORT

ANUL XXVIII — Nr. 7210 | 4 PAGINI 30 BANI | Joi 19 octombrie 1972

ÎN MAREA ACȚIUNE PATRIOTICĂ DE STRÎNGERE A RECOLTEI

STUDENȚII BUCUREȘTENI NU-ȘI PRECUPEȚESC EFORTURILE

Zile de toamnă ploiasă. Toamna cea mai ploioasă a secolului. Strîngerea și trasportul recoltei solicită eforturi deosebite în vederea depozitării roadelor pămîntului, în condiții cît mai bune. Pentru țărănimea întregii țări aceste zile și chiar ceasuri, sînt de importanță capitală. În sprijinul oamenilor de pe ogoare vin, în aceste zile, sute și sute de muncitori, funcționari, tehnicieni, cadre didactice, elevi și studenți, sportivi.

Pentru reporteri nu a fost greu să urmărească activitatea depusă în vederea încheierii cu succes a campaniei de recoltare și iată relatări despre participarea studenților din cîteva facultăți bucureștene la munca patriotică de strîngere a recoltei.

★

Un prim semnal ni-l dau studenții și cadrele didactice de la catedra de educație fizică a Academiei de Studii Economice. Ei se află în plină activitate în mai multe puncte ale județului Ilfov. Cei de la Facultatea de calcul economic și cibernetic lucrează pe tarlalele comunei Popești-Leordeni. Au în mijlocul lor, permanent, pe lectorul universitar **Eugenia Dicescu** și pe asistentul **Cornel Zegreanu.** Obiectivul muncii — sortarea de legume și fructe.

Un alt grup — reprezentînd Facultatea de finanțe — se găsește la Buciumeni, sub conducerea lectorului **Marin Ivan.** Activitate febrilă pentru culegerea porumbului de pe zeci de hectare.

La Domnești pot fi întîlniți studenți și studente de la Facultatea de contabilitate, dirijați de lectorii **Marga Dragomir** și **Adrian Vasiliu.** Cu toții își înzecesc eforturile pentru a strînge — într-un timp cît mai scurt — porumbul și a-l depozita în hambare.

Reprezentanții Facultății de comerț interior, avînd în mijlocul lor cadre didactice de la catedrele de geografie și chimie sînt prezenți pe haturile comunelor Belciugatele și Fundeni. Este de semnalat atmosfera animată în care studenții de la „comerț interior" lucrează în aceste localități, sub îndrumarea conf. dr. **Benone Zota,** lectorului **Dumitru Onete** și asistentei **Maria Maxim.**

În fine, tinerii de la Facultatea de mereeologie culeg, în aceste zile, porumb și legume de pe tarlalele gospodăriilor din Otopeni și Dudești. Și aici prezența unor cadre didactice — conf. univ. **Iuliu Vereșan,** asistenții **Camelia Călin** și **Elena Oancea** determină un puternic imbold în activitatea întregului colectiv de studenți.

★

Zilnic, cîte o sută de studenți și studente de la Institutul pentru Educație Fizică și Sport, în cîte două schimburi participă cu însuflețire la acțiunea patriotică de strîngere a recoltei. Organizați în brigăzi, neobosiții studenți de la IEFS și-au stabilit punctele de lucru în gara Cotroceni și în comuna Chiajna.

La Cotroceni ei descarcă și sortează cartofi, în timp ce la Chiajna ajută la depozitarea legumelor. Este o muncă avîntată, desfășurată cu pasiune, bine organizată. Zilnic la conducerea brigăzilor de muncă patriotică pot fi întîlnite cadre didactice, reprezentînd diferite catedre ale institutului din Dealul Spirii.

Este vorba de lectorii și asistenții **Vasile Cîrstocea** (schi), **Petre Dungaciu** și **Mircea Solomon** (gimnastică), **Tănase Mureșan** (scrimă) **Nicolae Visulescu** (atletism), **Ion Negulescu** (handbal) etc.

La buna organizare a brigăzilor de muncă patriotică își aduce contribuția și tov. **Nicolae Constantin,** președintele Asociației studenților pe institut.

Paul IOVAN

Doi dintre reprezentanții României la concursul internațional de patinaj care începe astăzi, Mariana Chițu și Bogdan Kruti (Brașov) surprinși la antrenamentul care l-au făcut ieri după-amiază pe patinoarul 23 August

IERI, LA SEDIUL C. N. E. F. S. A FOST INAUGURATĂ EXPOZIȚIA „PATINAJUL ROMÂNESC LA 100 DE ANI"

În continuarea manifestărilor sărbătorești, prin care se marchează aniversarea centenarului patinajului românesc și semicentenarul Federației române de specialitate, ieri, la amiază, a avut loc la sediul C.N.E.F.S., inaugurarea unei interesante expoziții de fotografii, de trofee și documente, privind drumul parcurs de această ramură de sport în cei 100 de ani ai săi de existență. Cu prilejul inaugurării expoziției, care a avut loc în fața unei numeroase asistențe, din rîndurile căreia nu au lipsit nici reprezentanții delegațiilor la concursul internațional de patinaj artistic, tovarășul Marin Bîrjega, vicepreședinte al C.N.E.F.S., a spus printre altele : **„Doresc să folosesc acest prilej, pentru ca din partea conducerii mișcării sportive românești să marchez în mod oficial trecerea patinajului dintr-o etapă aflată la capăt de drum, în alta, nouă, al cărui start abia acum începe. Este un moment sărbătoresc atît pentru iubitorii patinajului cît și pentru cei ce slujim sportul în general..."**

Concursul internațional de patinaj artistic

ASTĂZI – PROBA OBLIGATORIE

Patinoarul „23 August", împodobit sărbătorește, cu steagurile tuturor celor 16 țări reprezentate la concursul internațional de juniori va găzdui, începînd din această dimineață, întrecerile celei de a VI-a ediții a celei mai mari competiții din Europa, rezervată tineretului.

Printre țările debutante în această întrecere se numără Italia care a înscris-o pe **Caterina Seretti** (12 ani) și Danemarca, reprezentată de către **Stela Bristing,** o talentată sportivă, de asemenea, în vîrstă de 12 ani. Stela Bristing este asistată de antrenoarea **Linda Matsen,** o fostă patinatoare de clasă din Danemarca care, așa după cum ne-a mărturisit, regretă că abia acum poate fi prezentă cu una din elevele sale la această competiție, despre care toți antrenorii patinatorilor juniori de pe bătrînul continent au numai cuvinte de laudă. În continuare, **Linda Matsen** ne-a declarat că **Stela Bristing** s-a pregătit foarte atent pentru acest concurs și că speră ca evoluția ei să fie apreciată și de către juriul de arbitri, pe care îl vede drept deosebit de valoros. Ceea ce nu este deloc exagerat. De pildă **Carla Linsting,** R.D.G. — una dintre arbitrele acestui concurs internațional, este cotată drept cea mai bună „judecătoare" din patinajul artistic european, fapt confirmat și de numeroasele delegări pe care le-a avut ca arbitră principală la un mare număr de campionate mondiale și europene.

Astăzi, începînd de la ora 9, intră în concurs patinatorii care își vor disputa întîietatea în probele de „școală". În continuare, de la ora 16,30, aceiași concurenți vor fi examinați la probele de sărituri și piruete obligatorii. Mîine, după același program, vor evolua fetele, urmînd ca simbătă de la ora 16, fetele și băieții să fie supuși ultimului examen, de astă dată, sîntem convinși, în fața unei numeroase asistențe: probele de „libere".

Înainte de a încheia rîndurile de față cu urarea: **„Mult succes tuturor participanților la întrecerile acestui concurs"** amintim că astăzi după-amiază, la patinoarul „23 August" va fi dezvelită o placă jubiliară, care marchează vechimea de un secol a patinajului românesc și aniversarea unui sfert de veac de existență a Federației române de patinaj.

Gheorghe ȘTEFANESCU

AZI, LĂ MIERCUREA CIUC

PRIMA ETAPĂ A DIVIZIEI A DE HOCHEI

Cele mai bune patru formații de hochei din țara noastră, își vor începe azi, în modernul și frumosul patinoar artificial din Miercurea Ciuc, disputa pentru titlul de campioană a țării. De fapt, în întrecerea pentru primul loc sînt angajate direct doar formațiile bucureștene **Dinamo** și **Steaua,** dar nu este deloc exclus ca, pe parcursul competiției, celelalte participante **S. C. Miercurea Ciuc** și **Dunărea Galați** să realizeze unele surprize și să complice — în acest fel — lupta din fruntea clasamentului.

Pentru cititorii mai puțin avizați în hochei vom preciza că este vorba de jocurile primei grupe a diviziei A, grupă care comportă cinci tururi, inaugurarea fiind făcută azi la Miercurea Ciuc. Celelalte patru tururi sînt programate în lunile noiembrie, decembrie, ianuarie și februarie, titlul de campioană a țării urmînd, deci, să fie decernat la jumătatea lunii februarie.

Etapa de debut a întrecerii programează azi următoarele jocuri : **Dinamo București — Dunărea Galați, Steaua — S. C. Miercurea Ciuc.** Partidele continuă vineri și duminică.

PE MARGINEA TURNEULUI RUGBYȘTILOR ROMÂNI ÎN ANGLIA

O COMPORTARE DE ANSAMBLU EXCELENTĂ, ALE CĂREI ROADE LE AȘTEPTĂM...

Fețeanul MARICA a debutat cu succes în turneul selecționatei române în Anglia. Iată-l pe terenul din Devon, marcînd o spectaculoasă încercare

Zilele trecute s-a reîntors în Capitală echipa noastră de rugby, care a întreprins un turneu în Anglia, turneu soldat, după cum se știe, cu excelente rezultate. Faptul ne bucură în mod cu totul deosebit, deoarece evoluția de o înaltă ținută sportivă a XV-lui României a avut loc tocmai în Anglia, patria rugbyului. Turneul selecționatei române a stîrnit un mare interes în insulele britanice, iar rezultatele (18—3 cu selecționata Cornwall ; 6—3 cu combinata Cornwall-Devon și 23—24, în ultimul meci, acela în care românii au întîlnit reprezentativa Devonului) au confirmat acestor desăvîrșiți cunoscători ai rugbyului, care sînt britanicii, progresele și valoarea certă a minuitorilor balonului oval din România.

Dornici de a afla cîteva detalii suplimentare (la datele lapidare, cuprinse în scurtele note apărute în ziare) asupra evoluției rugbyștilor noștri ne-am adresat inginerului Viorel Moraru, care a condus delegația românească în Anglia — o misiune deosebit de plăcută, deoarece ea însemna reluarea unor contacte care au fost întrerupte timp de mai bine de 17 ani.

— Cum a fost ? Mulțumiți de rezultate, de primire... ?

— Da, totul a decurs foarte bine. Englezii au fost gazde excelente și, cred, că nici noi nu i-am decepționat. În ceea ce mă privește, sînt pe deplin satisfăcut de rezultatele de ansamblu ale turneului.

— Dragă Viorele m-ar interesa, și cred că și pe cititorii noștri, să ne spui ce-au reprezentat, de fapt, pe plan valoric, echipele întîlnite ?

— Selecționatele cu care am jucat au fost foarte bune. De altfel,

Dimitrie CALLIMACHI

(Continuare în pag. a 2-a)

POLOIȘTII DE LA DINAMO AU PLECAT LA LONDRA

Ieri au plecat la Londra cei 11 poloiști dinamoviști care ne vor reprezenta în primul tur al „C.C.E." Din lotul deplasat fac parte **Huber** și **Frățilă** — portari, **Kroner, Mihăilescu, Novac, D. Popescu, M. Popescu, Nastasiu, V. Rus, Popa** și **Frincu.** Din delegație mai fac parte tov. **Valeriu Buzea,** președintele clubului Dinamo, antrenorul **Carol Corcec** și arbitrul internațional **Cornel Mărculescu.** Înainte de plecare, internaționalul **Cornel Frățilă** ne-a declarat :

„Dinamo Moscova și Amateur Duisburg sînt adversare foarte puternice și cum doar două din cele 5 formații participante obțin calificarea va trebui să jucăm cu mare atenție pentru a trece cu succes de primul tur. Sper să ajungem în semifinale".

Învingînd cu 5-0 pe Sporting Lisabona

ECHIPA FEMININĂ DE TENIS DE MASĂ VOINȚA ARAD S-A CALIFICAT ÎN SFERTURILE DE FINALĂ ALE „C.C.E."

La Lisabona a avut loc întîlnirea feminină de tenis de masă, contînd pentru optimile de finală ale „Cupei campionilor europeni", dintre campioanele României și Portugaliei, **Voința Arad** și respectiv **Sporting Lisabona.** Echipa română a învins cu 5—0. **Rezultate : Magdalena Lesai** — Ana Lia 2—0 (9, 11), **Eleonora Vlaicov** — Ana Rebordao 2—0 (8, 10), **Judith Krejek** — Madalena Gentil 2—0 (7, 12), **Eleonora Vlaicov** — Ana Lia 2—0 (5, 8), **Magdalena Lesai** — Madalen Gentil 2—0 (7, 8). În turul următor (sferturi de finală), formația arădeană va întîlni pe cîștigătoarea meciului dintre echipele campioane ale **Belgiei** (Alpa) și **Angliei** (Gainsford).

Antrenorul **Emil Procopeț** care a însoțit team-ul Voinței Arad la Lisabona, ne-a declarat următoarele la întoarcere : **„Întîlnirile pe care le-am susținut au fost urmărite de un număr mare de spectatori. Jucătoarele mele au evoluat la valoarea lor cunoscută și au cîștigat fără dificultate, așa cum arată și scorul. Vom continua să ne pregătim cu toată atenția pentru că dorim să ne comportăm la înălțime și în partidele viitoare".**

CUPLAJ DE MARE ATRACȚIE ÎN CAMPIONATUL MASCULIN DE HANDBAL

După furtunoasa etapă de duminică, campionatul masculin de handbal al diviziei A programează azi o nouă rundă, care aduce două partide extrem de interesante : **Steaua — Universitatea Cluj** și **Dinamo București — Universitatea București.** Ambele jocuri sînt programate pe terenul Dinamo, cu începere de la ora 14.

Firește că derby-ul etapei îl constituie întîlnirea dintre **Dinamo** și **Universitatea,** întotdeauna un joc de mare atracție, dîrz disputat și presărat cu multe faze de handbal bun. Cu atît mai mult este așteptată această confruntare, cu cît în runda precedentă dinamoviștii au suferit o surprinzătoare înfrîngere, trecînd pe locul trei în clasament, după rivala lor de mîine. Trebuie să subliniem, însă, un lucru deosebit de important (nu pentru a scuza înfrîngerea suferită de dinamoviști, dar pentru a edifica cititorii în privința formei actuale a echipei din șos. Ștefan cel Mare) și anume că elevii antrenorului Oprea Vlase, întorși recent de la Dinamoviada din Polonia, unde au cucerit locul I, n-au avut suficient timp de acomodare cu jocurile în aer liber. Este de așteptat ca în întîlnirea de mîine cu studenții, dinamoviștii să-și revină și să facă față acestei echipe redutabile și pusă la punct care a fost, aproape întotdeauna, echipa Universitatea București.

În privința jocului **Steaua — Universitatea Cluj,** șansele indică formația campioană drept favorită, mai ales după „egalul" făcut de clujeni acasă, în etapa de duminică.

Un meci interesant se anunță a fi și cel de la Sibiu, unde Independența din localitate va primi replica teamului Minaur Baia Mare, în vreme ce la Timișoara, Politehnica va juca cu Dinamo Brașov, o echipă în ascensiune, dar rămasă deocamdată fără nici un punct. În sfîrșit, ultima partidă a rundei, programată în orașul Gh. Gheorghiu-Dej, va aduce în fața formației Trotușul, pe codașa clasamentului Voința București.

BASCHETUL FEMININ DEVINE TOT MAI DINAMIC

ne-au arătat „europenele" de la Burgas și Varna

Ediția a XIII-a a campionatului european de baschet feminin s-a încheiat, în aplauzele publicului aflat în cele 5.000 de fotolii ale elegantei și spațioasei Săli a sporturilor din Varna, cu victoria echipei Uniunii Sovietice. Întrecînd, în meciul decisiv, formația Bulgariei, la un scor categoric (79—48), sportivele sovietice au cîștigat pentru a 11-a oară (de șapte ori consecutiv) titlul de campioane ale Europei și au demonstrat, încă o dată, înalta clasă a baschetului din U.R.S.S., deținător, în momentul de față, al titlurilor olimpice (la băieți), european și mondial (la fete).

Avînd o concepție modernă, în care pregătirea fizică și cea tehnică (armonios împletite) au fost excelent completate de tactica folosită în funcție de adversar (cînd acțiuni în viteză și contraatacuri, cînd joc pozițional bazat pe aportul pivotului Semionova), reprezentativa Uniunii Sovietice a dominat net toate partidele, pe care le-a și cîștigat la scoruri variind între 30 și 50 de puncte. De altfel, cosaverajul general final este elocvent: 386 de puncte înscrise și doar 213 primite.

Pe locul secund s-a clasat formația Bulgariei, care s-a prezentat într-o formă deosebită, cedînd doar de două ori în fața reprezentativei sovietice și, în mod surprinzător, în meciul cu Ungaria, înfrîngerea din urmă neafectînd, însă, poziția gazdelor în clasament. Jocul în forță, în mare viteză, prestat și atunci cînd erau folosite acțiunile poziționale, a caracterizat evoluția formației bulgare care a revenit, după o absență de opt ani (ultima dată la Budapesta, în 1964, cînd s-a clasat tot pe locul secund), pe podiumul premiatelor.

CLASAMENTUL COȘGETERELOR

1. Adriane Biermaier (Austria) 188 p, 2. Charlotte de Liefde (Olanda) 152 p, 3. Jacky Chazalon (Franța) 151 p, 4—5. Maria Veger (Iugoslavia) și Uliana Semionova (U.R.S.S.) 130 p, 6. Lazlone Cziraki (Ungaria) 127 p.

CELE MAI PRECISE LA ARUNCARI LIBERE

1. Maria Veger 88% (32—28), 2. Renata Zielger (R.D. Germană) 77% (34—26), 3. Carole de Liefde 75% (56—42), 4. Chiarra Longo (Italia) 75% (20—15), Penka Metodieva (Bulgaria) 70% (24—17), Adriane Biermaier 69% (58—40).

Medaliile de bronz au revenit sportivelor cehoslovace, la fel de tehnice ca întotdeauna, dar cu pivoți mai puțin valoroși decît acei care i-au adus mari satisfacții în anii trecuți. Franța s-a clasat a patra, datorită unor individualități cu totul remarcabile (Chazalon, Riffiod și Guidotti, jucătoare de mare tehnicitate și rezistență), dar și respectării disciplinei tactice.

Lotul României a obținut locul 5, onorabil și superior angajamentului luat de antrenorii S. Ferencz și I. Nicolau (locurile 6 sau 7) și de jucătoare. Calificarea în turneul frunțașelor și ocuparea poziției a cincea în ierarhia europeană constituie a doua poziție ca valoare a selecționatei României la campionatele europene, prima fiind realizată în anii 1962, 1964 și 1966, cînd a obținut locul 4. Acest lucru ne dă speranțe într-o comportare și mai bună la „europenele" din 1974, cînd actualele jucătoare, majoritatea foarte tinere (șapte dintre ele debutante la campionatul european), vor ajunge la maturitatea sportivă

D. STANCULESCU

(Continuare în pag. a 4-a)

Luptă sub panou în meciul România — Bulgaria. Participă direct Gheorghieva (în prim plan) din echipa țării gazdă și Diaconescu-Gal, „asistate" de Tita, Szabados și Gugiu (de la stînga la dreapta)

ÎN DIVIZIA A DE VOLEI

DINAMO – I.E.F.S. 3-0

Sala Dinamo din Capitală a găzduit aseară partida Dinamo — I.E.F.S., din cadrul campionatului masculin divizionar A de volei. După o oră și jumătate de joc, spectatorii prezenți au aplaudat victoria dinamoviștilor: 3—0 (15—9, 15—6, 15—9). Partida se anunța echilibrată, dar dinamoviștii s-au dovedit mai hotărîți la fileu. Ei au reușit, astfel, să puncteze des, să învingă blocajul studenților în repetate rînduri. Replica celor de la I.E.F.S. s-a arătat mai puternică doar la începutul fiecărui set, cînd au și reușit să conducă. Dar insistența în atac a gazdelor, din rîndurile cărora s-au remarcat Dumănoiu și Codoi, s-a făcut tot mai mult simțită. Revenirea tardivă a studenților nu a mai putut schimba soarta partidei. De la I.E.F.S. s-a remarcat, în mod deosebit, Păștean. A condus foarte bine cuplul I. Covaci și Gr. Nedelcu. **(George ROSNER** — coresp.)

Cu toată opoziția blocajului studenților de la I.E.F.S., Dumănoiu (Dinamo) va realiza un nou punct pentru echipa sa, printr-o „bombă" eficace

Foto : S. BAKCSY

ÎN JUDEȚUL BISTRIȚA — NĂSĂUD

PESTE 1000 DE TINERI SE VOR INIȚIA ÎN SPORTURILE DE IARNĂ

Proiectul pare destul de îndrăzneț : **circa 1 000 de tineri (în speță școlari) din județul Bistrița-Năsăud vor „ataca", în iarna aceasta, pîrtiile de schi. Se va declanșa — sub egida forurilor sportive locale — o adevărată bătălie pentru inițierea tineretului studios în probe nordice (fond și biatlon), astfel încît, în viitorii ani, acest județ, cu pronunțat relief montan, să dea performanței multe elemente de nădejde.**

De altfel, schiul, în Bistrița Năsăud, nu reprezintă — nici chiar pe planul performanței — o noutate. O reprezentantă a județului, **Ștefania Botcariu,** a concurat, cu ani în urmă, la J. O. de iarnă de la Cortina d'Ampezzo. Alți doi fii ai Bistriței, profesorii **Sorin Pașcu,** actualmente decanul Facultății de educație fizică a Institutului pedagogic din Cluj și fratele său, prof. **Leon Pașcu,** directorul școlii sportive din Bistrița, au fost fruntași pe plan național în schi. La un alt eșalon ar mai putea fi amintite multe alte nume.

Cu alte cuvinte, se încearcă acum o readucere în prim plan a schiului, o relansare a lui, pornind — cu răbdare și chibzuință — de la.

Tiberiu STAMA

(Continuare în pag. a 2-a)

CICLISM

DUPĂ CAMPIONATELE DE VELODROM

LA DINAMO, OPTICĂ FAVORABILĂ SPORTULUI CU PEDALE

Fragmentate din cauza ploilor abundente de la începutul lunii octombrie, campionatele naționale de velodrom — ediția pe 1972 — s-au încheiat duminică. Înainte de a discuta despre valoarea lor tehnică, despre performanțe și comportarea unor sportivi, ne vom ocupa de modul cum sînt ele plasate în calendarul competițional.

Fără îndoială, dacă meteorologii nu reușesc adesea să prevadă cum va fi vremea peste o zi sau două, F. R. Ciclism îi este imposibil să ghicească cu un an înainte care vor fi condițiile meteorologice în timpul campionatelor. Ceea ce poate însă să prevadă cu siguranță forul nostru tehnic e faptul că luna octombrie este — îndeobște — capricioasă și în general, neconvenabilă pentru disputarea unor finale de campionat pe pistă. Știind că întrecerile pentru desemnarea deținătorilor titlului trebuie să aibă loc într-o perioadă de vîrf competițional (atunci cînd cicliștii sînt în maximum de formă, cînd pot realiza performanțe la nivelul cel mai înalt al valorii lor, cînd au avut posibilitatea să se verifice într-o serie de concursuri preliminare) ne manifestăm nedumerirea de ce ele sînt programate cu consecvență la capătul sezonului în perioada cînd sportivii se află pe linia descendentă a formei, cînd concursurile s-au rărit, iar interesul tuturor a scăzut simțitor. Dacă se dorește ca pista să capete o oarecare strălucire, atunci să se aibă în vedere toate posibilitățile pentru ca specialiștii ei să se găsească în plenitudinea forțelor pe timpul celei mai importante întreceri — campionatele naționale. Numai faptul că la dispute se vrea și participarea fondiștilor (pentru aceasta așteptîndu-se încheierea sezonului pe șosea) nu este un argument în favoarea pistarzilor, ci dimpotrivă...

Așadar, **propunem F. R. Ciclism să chibzuiască mai bine, mai atent și cu mai multă responsabilitate plasarea campionatelor naționale de velodrom, ediția pe 1973, în contextul calendarului competițional intern și internațional al viitorului sezon.**

Întrecerile de pistă din acest an au fost net dominate de reprezentanții clubului sportiv Dinamo. Ei au cîștigat 5 din cele 6 titluri, printre care și cele 4 din probele olimpice. Astfel, în duelul cu sportivii de la Steaua (și în ciclism, ca și în alte discipline, disputa pentru întîietate are loc între cluburile Dinamo și Steaua), dinamoviștii au învins categoric. Poate că faptul ar avea o importanță pur statistică dacă n-am cunoaște **intențiile clubului din șos. Ștefan cel Mare**, pe care ni le-a expus vicepreședintele lui Dinamo, **prof. Cosma Liță, de a da un substanțial ajutor secției de ciclism și de a-i dirija eforturile numai spre realizarea unor performanțe de nivel internațional în probele olimpice.** Pentru punerea în practică a acestei idei, performanțele realizate de dinamoviști la campionatele de velodrom sînt de bun augur. Poate că din înfrîngerea severă suferită acum, clubul sportiv Steaua — a cărui secție de ciclism constituie un veritabil pilon al sportului nostru cu pedale — va învăța ceva. În primul rînd — urmînd exemplul clubului Dinamo — că trebuie să acorde mai multă atenție principalelor probe (de pistă și șosea) din programul olimpic și al campionatelor mondiale. Apoi, că fluctuația de cadre (îndeosebi de sportivi) nu este în avantajul unei munci de perspectivă.

Scoțind în evidență penuria de cadre (problemă mai veche), progresul lent al performanțelor (**progres, numai dacă acordăm competitorilor circumstanța atenuantă a vremii nefavorabile, care a împiedicat asupra evoluției lor**) și dezinteresul multora dintre factorii responsabili față de redresarea acestui gen de probe din ciclism, campionatele naționale de pistă au însemnat nu o trecere în revistă a forțelor și evoluției sportivilor (așa cum ar fi trebuit să fie), ci un concurs oarecare. Păcat.

Hristache NAUM

MOTO

ÎNFUZIE DE TINERET ÎN LOTUL NAȚIONAL DE MOTOCROS

În dorința de a împrospăta forțele echipei naționale de motocros, forul de resort a procedat la remanierea lotului republican, promovînd o serie de tinere elemente talentate. Iată de altfel numele selecționabililor : **Ștefan Chițu, Mihai Banu, Adam Crisbay, Traian Moașa, Petre Lucaciu, Andrei Benedec și Nicolae Murgoci.** Aceștia parcurg acum o scurtă perioadă de pregătire sub conducerea antrenorului **Ion Spiciu.**

— Observăm, i-am spus antrenorului Ion Spiciu, absența unui cunoscut alergător: Aurel Ionescu. Care este cauza ?

— Cu regret trebuie să vă spun că din comportarea lui Aurel Ionescu, om de bază al echipei reprezentative, am dedus că — neavînd sprijinul necesar din partea clubului Metalul București — nu mai poate face față programului de pregătire și, în consecință, a cedat în fața greutăților. Într-o situație similară se află și un alt motocrosist valoros, Paul Filipescu din Tg. Jiu.

— Ce obiective urmăriți în cadrul acestor antrenamente ?

— Se știe că echipa noastră națională nu a dat satisfacția așteptată în confruntările din „Cupa Dunării" și, ca atare, ne-am gîndit că este cazul să întărim lotul republican în vederea noii ediții a acestei competiții. Aproape toți membrii lotului au diverse lipsuri în pregătirea fizică și tehnică, care trebuie eliminate. Apoi, Petre Lucaci, Andrei Benedec și Nicolae Murgoci, elemente de perspectivă, au nevoie de o îndrumare atentă. De altfel, avem în vedere selecționarea și a altor tineri evidențiați în concursurile republicane.

A FOST REPROGRAMAT CAMPIONATUL MOTORETELOR ROMÂNEȘTI

Aminată din cauza ploilor abundente din ultima vreme, etapa finală a campionatului de regularitate și rezistență a fost reprogramată în zilele de 3, 4 și 5 noiembrie. Întrecerile vor avea loc pe șoselele din jurul orașului Slatina.

CONCURS DE OBSTACOLE

Pe pista stadionului Poiana Cîmpina se va desfășura duminică un concurs de obstacole, la care și-au anunțat participarea toți membrii lotului republican de motocros.

SPORTIVI ROMÂNI PESTE HOTARE

Doi dintre membrii lotului național, care se vor remarca în mod deosebit la antrenamentele controlate, se vor deplasa la concursul internațional de motocros de la Straconice (Cehoslovacia), programat în ziua de 28 octombrie.

MĂSURI DISCIPLINARE LA POIANA CÎMPINA

Într-o recentă ședință de analiză a rezultatelor obținute în campionatul de motocros, biroul secției de moto a asociației Poiana Cîmpina a luat cîteva măsuri de natură să îmbunătățească activitatea viitoare. Astfel, alergătorului Constantin Goran i s-a dat un ultim avertisment pentru repetate acte de indisciplină, Mihai Banu va fi sancționat, cînd va reveni din lot, pentru nerespectarea programului de instruire, iar motocicletistului Constantin Marin i s-a dat dezlegare pentru orice asociație sau club sportiv. Cu aceleași prilej, s-a reorganizat biroul secției, în funcția de președinte fiind ales dr. Nicolae Mihăilciolu.

Tr. IOANIȚESCU

SEZONUL ALB ȘI... BOGATA LUI PALETĂ DE EXCURSII

Oficiul de turism-București a stabilit un program variat de acțiuni pentru sfîrșit de an ca și pentru vacanța de iarnă a elevilor

Sezonul alb se apropie. Cine a trecut, în aceste zile, prin preajma Carpaților l-a și văzut, pe culmile acestora, avangărzile de omăt. Iar cine a trecut pragul oficiilor de turism a constatat — nu fără satisfacție — că, de pe acum, își poate face programul pentru sărbătorile de iarnă sau pentru o vacanță albă, așa cum își doresc pasionații schiului.

Oficiul de turism-București, de exemplu, a prevăzut pentru acest sezon o amplă gamă de excursii și programe turistice vizînd nu numai munții, cărora zăpada le conferă mari atracții, dar și litoralul mării Negre, unde se organizează petrecerea revelionului în cîteva hoteluri înzestrate cu piscine acoperite așa încît zilele petrecute în stațiunea Neptun pot căpăta valențe sportive...

Faptul că, anul acesta, excursiile de revelion se pot extinde pe o durată mai mare (3½ zile), l-a determinat pe mijlocitorii contactului nostru cu natura să organizeze pentru bucureșteni rute mai lungi atingînd o serie de orașe din Moldova cu importante obiective turistice sau cu împrejurimi pitorești (Iași, Bacău, Piatra Neamț) și într-o serie de stațiuni balneo-climaterice mai depărtate ca Borsec, Sovata, Slănicul Moldovei, la care se adaugă, desigur, cele vizitate mai des ca Tușnadul, cele de pe văile Prahovei și Oltului.

Oficiul de turism București a ținut seama și de faptul că există mulți iubitori ai drumeției de munte, care nu pregetă să urce la cabanele de altitudine printre troienele de zăpadă, să petreacă acolo cîteva zile, în mijlocul naturii. Pentru aceștia se organizează excursii de sfîrșit de an (cu revelionul serbat în ambianța specifică a cabanei) atît în masivul Bucegi cît și în munții Făgăraș. Iată și numele cabanelor care se pregătesc să primească oaspeți cu acest prilej: Gura Dihamului, Padina, Cheile Zănoagei, Scropoasa (Bucegi), Piscul Cînelui, Susai (munții Baiului, deci, cu o încîntătoare vedere spre Bucegi) și la Poiana Secuilor (lîngă Predeal). În munții Făgăraș au fost reținute cabanele: Arpașul, Podragul, Bîlea Lac, Negoiul și Surul. Toate excursiile de sfîrșit de an la cabane se fac sub conducerea unor ghizi experimentați fiind indicate, firește, numai persoanelor care au pregătirea necesară pentru drumuri de munte în condiții de iarnă.

Întrucît perioada de sfîrșit de an coincide și cu tradiționala vacanță de iarnă a elevilor, O.T.B. a luat măsuri pentru organizarea unor tabere cu un caracter pregnant sportiv, tabere ce vor putea primi aproape 3000 școlari din Capitală, îndeosebi cei ce fac parte din liceele cu program de educație fizică, din școlile sportive de elevi etc.

Aceste tabere vor funcționa în două serii (prima între 22 și 29 decembrie, iar a II-a între 3 și 9 ianuarie) în următoarele cabane: Cota 1800, Piatra Arsă, Caraiman, Babele, Gura Dihamului, Poiana Izvoarelor, Cheile Zănoagei, Scropoasa, Susai, Poiana Secuilor, Cheile Rîșnoavei. Sejurul elevilor în aceste tabere se va desfășura sub îndrumarea unor ghizi și a unor profesori bine pregătiți care vor organiza cursuri și concursuri de schi, săniuțe și orientare turistică.

Sebastian BONIFACIU

Avangărzile iernii și-au făcut apariția pe culmile munților Făgăraș
Foto: Gh. EPURAN

TIR

„CUPA ROMÂNIEI" — O COMPETIȚIE REUȘITĂ

Zilele trecute a avut loc la Cluj faza finală a competiției de tir la armă sport și standard, **„Cupa României"**. Disputa pentru primele locuri a fost deosebit de interesantă la unele probe, ca de pildă, la armă standard 3 × 20 focuri seniori, unde primii clasați sînt departajați doar de un singur punct. În schimb, în concursul senioarelor, la aceeași probă, orădeanca **Liana Cion** a fost clar cea mai precisă trăgătoare. Un rezultat valoros a obținut la „standard" juniorul clujean **Ion Mărgineanu**, 553 p, cel mai bun punctaj de 60 de focuri trei poziții. Pe echipe, trofeul a revenit țintașilor din Cluj, care s-au prezentat bine pregătiți la întreceri.

REZULTATE : armă sport 3 × 20 f. juniori : 1. F. Miclos (Cluj) 503 p (180—165—158), 2. D. Nicolescu (Buc.) 496 p, 3. Al. Sarkozi (Arad) 495 p ; **junioare : 1. Eugenia Mocanu (Iași) 468 p (172—142—154),** 2. Eugenia Marin (jud. Teleorman) 457 p, 3. Delia Topor (Arad) 451 p ; **senioare : 1. Monica Nichita (Cluj) 498 p (173—149—171),** 2. Viorica Gancef (Iași) 480 p, 3. Liana Cion (Oradea) 472 p ; **seniori : 1. Gh. Adam (Buc.) 498 p (175—143—180),** 2. M. Musa (Ploiești) 494 p, 3. D. Florescu (Cluj) 493 p. **Pe echipe : 1. Cluj I 1911 p,** 2. Ploiești 1880 p, 3. Arad 1876 p. **Armă standard 3 × 20 f. senioare : 1. Liana Cion (Oradea) 550 p (195—168—187),** 2. Monica Nichita (Cluj) 538 p, 3. Viorica Gancef (Iași) 528 p, 4. Iuliana Herlea (Buc.) 521 p, 5. Petruța Ciufu (jud. Prahova) 518 p, 6. Ecaterina Banta (Buc.) 505 p ; **Seniori : 1. B. Csegezi (Cluj) 551 p (194—169—188),** 2. L. Szatmari (Arad) 550 p, 3. Gh. Adam (Cluj) 547 p, 4. A. Tarko (Oradea) 538 p, 5. Fr. Miclos (Cluj) 538 p, 6. D. Florescu (Cluj) 536 p ; **juniori : 1. I. Mărgineanu (Cluj) 553 p (192—172—189),** 2. Al. Sarkozi (Arad) 546 p, 3. V. Pană (Buc.) 539 p, 4. A. Gîrlea (Iași) 538 p, 5. A. Mircea (jud. Prahova) 526 p, 6. Mihaela Cernat (jud. Prahova) 522 p. **Pe echipe : 1. Cluj I 1642 p,** 2. București 1607 p, 3. Iași 1581 p. **Clasament general : 1. CLUJ I 2 p, 2. București 6 p, 3. Prahova 7 p,** 4. Arad 7 p, 5. Iași 8 p, 6. Cluj II 13 p, 7. Oradea 13 p, 8. Teleorman 16 p, 9. Maramureș 18 p.

AGENDA Vînătorului și pescarului sportiv

DUMINICĂ, PE POLIGONUL TUNARI

În urma inițiativei Asociației Generale a Vînătorilor și Pescarilor Sportivi a avut loc, duminică, la poligonul Tunari, prima ședință de antrenament urmată de un concurs de casă (cu handicap) și deschisă tuturor vînătorilor și sportivilor legitimați cît și copiilor acestora, în vîrstă de minimum 15 ani.

Au participat 25 de concurenți, primii clasați fiind *Traian Zaharescu*, Viorel Gheorghiță și Vasile Ardenel de la clubul Steaua și Florea Constantin (Grivița Roșie) cărora li s-au acordat diverse premii în obiecte.

Aceste ședințe, care s-au dovedit a fi utile și atrăgătoare, vor continua la poligonul Tunari, la orele 10 dimineața, în duminicile de 22, 29 octombrie și 5, 12 noiembrie. Se pot lua informații detaliate de la Asociațiile vînătorilor și pescarilor sportivi din Capitală. Mijloace de transport: autobuzul 48 de la Casa Scînteii pînă la grădina Zoologică Băneasa.

UN NOU CERB (RECORD) VÎNAT ÎN ROMÂNIA

Zilele trecute a fost doborît, în raza Ocolului silvic Domnești (jud. Argeș), un cerb al cărui trofeu se situează pe primul loc pe scară națională. În timp ce recordul de pînă acum al țării (cerbul vînat de inginerul silvic Romeo Stănescu) și care data de peste 30 de ani în urmă, întrunea 243,17 puncte C.I.C., actualul trofeu însumează 248,95 puncte.

Pe plan mondial, acest trofeu de cerb se va clasa, la prima expoziție cinegetică internațională, pe locul cinci sau șase.

A ÎNCEPUT SEZONUL DE VÎNĂTOARE LA MISTREȚI

La începutul acestei luni s-a deschis sezonul de vînătoare la mistreți. An favorabil sporirii efectivelor de mistreți, aceștia au fost observați în număr mare în județele Covasna, Vaslui, Tulcea, Argeș, Brașov, Suceava, Sibiu și altele. Asociațiile județene ale vînătorilor și pescarilor sportivi organizează, prin filialele lor, vînători colective la mistreți. Înscrierile pe listele de participare — la sediile acestora.

CONCURSURILE CHINOLOGICE

Faza județeană a concursurilor de cîini de vînătoare se desfășoară în perioada care urmează. La o dată ulterioară (și care va fi anunțată din vreme) va fi organizat concursul republican al cîinilor de vînătoare.

OARE LA REȘIȚA NU SE MAI JOACĂ DECÎT FOTBAL?

La Reșița există o tradiție deosebită pentru handbal. Așa încît nu-i de mirare că tinerii de pe malurile Birzavei au îndrăgit acest sport și rezultatele — ne referim, în special, la cele individuale — n-au întîrziat să apară. Cunoscuții **Stockl** (în momentul de față la Steaua), **Cervenka** (S. C. Bacău), **Willisch** (timișorean de origine, dar care s-a afirmat la Reșița) și **Serafim** (ambii, acum, la Dinamo Brașov) au crescut și au învățat handbal la C.S.M.

Din păcate, în momentul de față echipa reșițeană se zbate într-un cvasi-anonimat, ca urmare nu într-atît din cauza situării ei în eșalonul secund al handbalului nostru, ci, mai curînd, prin prisma posibilităților viitoare de afirmare. **„Promovarea în prima divizie de fotbal a țării** — ne spunea antrenorul **Dieter Jochman** — deși a însemnat un real succes al culorilor locale și un mare prilej de bucurie pentru noi toți, s-a dovedit de un foarte rău augur pentru toate celelalte secții componente ale clubului reșițean"... **„Prin aceasta, indiferența conducătorilor clubului față de noi s-a accentuat și mai mult !"**, întărește și **Constan Motica**, secretar al secției de handbal.

Despre ce este vorba ? În primul rînd, despre terenul de joc, unul din ultimele din țară rămase nebituminizate. Această operație, nu prea grea, s-a hotărît să fie executată în vară, dar — spre surprinderea tuturor — ea a durat exact de la 17 iunie pînă la 1 septembrie. Adică, numai cu două zile înainte de fluierul inaugural al noului campionat ! Mai bine de două luni pentru scoaterea straturilor de zgură, dacă ținem seama că, de fapt, bituminizarea propriu-zisă s-a făcut, sub imperativele disperate ale handbaliștilor, numai în... 3 zile. Bineînțeles, cu un nedorit rabat de la calitate ! Astfel încît cunoscînd faptul că antrenamentele handbaliștilor reșițeni dinaintea campionatului nu s-au putut desfășura decît pe un colț al unui... teren de fotbal din zgură neagră, în condiții total improprii, nu mai poate surprinde pe nimeni înfrîngerea — altfel neașteptată — a echipei C.S.M. la Făgăraș, în prima etapă.

Se mai plîng cei de la secția de handbal a clubului reșițean că nici un membru din conducerea acestuia nu și-a manifestat interesul de a participa la ședințe, cu care ocazie nici obișnuitele întîlniri săptămînale nu pot avea loc în lipsa... cheii de la sala de ședințe ! Echipament, se pare, există suficient în magazia clubului. Numai că ea este comună pentru toate secțiile, handbaliștilor reproșîndu-li-se, adeseori, printre altele, că strică prea mulți pantofi de tenis ! Ce ne-a surprins însă pe noi în mod deosebit este faptul că echipa de juniori a clubului (anul trecut încă în divizia școlară) este pe cale de autodesființare, din lipsă de antrenor ! Există în momentul de față la clubul reșițean — printr-o inițiativă care merită toate laudele — două grupe de copii ale secției de handbal, de care se ocupă antrenorii V. Szabo și P. Enărșel. Nici unul nu vrea să ia în grijă și echipa de juniori, și ne întrebăm dacă numai timpul necesar le lipsește sau, poate, și curajul răspunderii... În orice caz, plecînd de la premisa că — în lipsa unei echipe de juniori — cei aproximativ 30 de copii din cele două grupe, odată ajunși la vîrsta junioratului se vor pierde, ajungem la concluzia că lăudata inițiativă a clubului nu este, din păcate, decît un lucru făcut pe jumătate...

Cam atît, deocamdată — sperăm să avem ocazia de a reveni cu lucruri mai bune — despre problemele actuale ale unei echipe pe care nu puțini o credeau în stare la începutul acestui campionat să promoveze în rîndul elitei handbalului nostru, prima divizie națională.

★

Materialul de față are un sfîrșit pe care — în dimineața zilei cînd am purtat discuțiile cu cei doi membri ai secției de handbal a clubului reșițean — nu l-am fi putut prevedea. În seara aceleiași zile, C. Motica ne-a rugat să mai atenuăm „atacul" împotriva conducerii clubului, pe motiv că, numai cu cîteva ore înainte, președintele Petre Ștefan promisese secției de handbal mai multe lucruri decît s-au făcut pentru aceasta în doi ani de zile... Apreciind gestul clubului C.S.M., nu ne-am putut împiedica, în același timp, să nu ne întrebăm dacă între el și venirea noastră la Reșița se află doar o simplă coincidență...

Dumitru GRAUR

Antrenorul Dieter Jochman și băieții săi, într-un moment în care, poate, gîndurile fiecăruia se îndreaptă spre prima divizie de handbal a țării
Foto: G. DUMITRU

RUGBY

O COMPORTARE DE ANSAMBLU EXCELENTĂ

(Urmare din pag. 1)

la Redruth, în comitatul Cornwall, își încep turneul în Anglia multe echipe dintre cele mai puternice în lume, acest oraș fiind considerat drept un adevărat sanctuar al rugbyului englez. Echipele britanice au fost bine pregătite. Cred pur și simplu că noi i-am surprins pe englezi, mai ales în primul joc în care ai noștri s-au auto-depășit. Echipa noastră — știind că dispută un joc de maximă importanță, de maximă răspundere — a jucat 80 de minute în maniera unui mare team, angajîndu-se total, fără menajamente. Acest mod de a aborda partida a fost decisiv atît pentru realizarea succesului sportiv, de prestigiu, pe care-l cunoașteți, cît mai ales pentru moralul jucătorilor noștri, care au abordat următoarele partide dezinvolt, cu o deplină relaxare și încredere. Aproape că i-am surprins noi pe englezi și nu invers, cum s-ar fi așteptat. Dintre britanici cei mai buni jucători au fost, desigur, internaționalii lor, adică aripa Plummer, pilierul Stevens, care a jucat cu „Leii britanici", recent, în Africa de Sud și mijlocașul la grămadă Pearn, pe care, cred, că și-l reamintesc și spectatorii bucureșteni, care l-au putut admira astă primăvară.

— Spune-ne, acum, cîteva cuvinte și asupra comportării sportivilor noștri...

— Noi am jucat în „maniera franceză" adică în permanentă mișcare, deschis, ceea ce a plăcut foarte mult publicului. Treisfertu-rile au fost la înălțime pe toată durata partidelor, atît în atac, cît și atunci cînd au avut sarcini de apărare. Mai slab s-au prezentat înaintașii. Lucrul acesta l-au simțit și englezii care au provocat multe grămezi spontane, fapt neconvenabil rugbyștilor noștri deoarece lor nu le plăceau contactele dure cu robuștii înaintași insulari. Impresia de ansamblu, așa cum am subliniat și la început, bună. Ne-am făcut o firmă frumoasă. Trebuie să-ți spun că la jocurile noastre au asistat multe personalități din lumea rugbyului britanic, care au avut numai cuvinte de laudă la adresa noastră. Astfel, dl. Robbins Prescott, secretarul general al lui Rugby Foot-ball Union, a făcut aprecieri elogioase asupra jocului și comportării în teren a sportivilor noștri. În aceeași ordine de idei se pot sublinia și cuvintele măgulitoare apărute în presa britanică. Citez, la întîmplare : „România la înălțime la Redruth" (titlul din ziarul Evening Herald) ; **„Dacă românii au venit în Anglia ca niște învățăcei, ei pleacă din țara noastră ca niște adevărați profesori"** (The Western Morning News) ; **„Cornwall depășit primește lecții de rugby"** (titlul din Sunday Independent).

— Cum ați abordat turneul, care a fost formația de bază ?

— Am jucat la început cu următorul 15 : Durbac — Răscanu, Dragomirescu, Pavlovici, Nica — Marica, Bărgăunaș — Pop, Constantin, Fugigi — Atanasiu, Postolache — Baciu, Ortelecan, Dinu. În partida a doua Marica a trecut la centru în locul lui Pavlovici, iar la deschidere a jucat Bucos, pentru ca în partida ultimă în locul lui Răscanu, ușor accidentat, să intre Ion Constantin, Pop să fie înlocuit de către Roman, iar Ortelecan de Iorgulescu.

— În încheiere, te-aș ruga să-mi spui care este perspectiva viitoarelor relații româno-britanice ?

— Am reluat contactul cu rugbyul englez și lucrul acesta este foarte bun. Noi le-am explicat gazdelor noastre că întîlnirile cu rugbyștii englezi reprezintă pentru noi o problemă vitală. Se pare că ne-au înțeles. Deocamdată nu avem în vedere decît o viitoare revanșă tot cu selecționata Cornwall-Devon, în România, la anul. Și, eventual, un joc Anglia B — România B, dar acesta nu e decît un proiect mai îndepărtat ; mai apropiat pare însă un dublu meci cu selecționata Irlandei.

Dar, cine știe, în urma impresiei atît de favorabile lăsată de rugbyștii români în Anglia, ne putem aștepta și la alte surprize dintre cele mai plăcute.

O NOUĂ ETAPĂ CALMĂ ÎN DIVIZIA B

În cadrul campionatului divizionar B de rugby s-a disputat o nouă etapă. Iată rezultatele înregistrate : **Seria I :** Aeronautica — Ș. N. Oltenița 17—15 (10—12), A.S.E. — Tînărul petrolist Ploiești 4—0 (forfait), Rapid — Dunărea Giurgiu 9—6 (6—3), Petrochimistul Pitești — Olimpia 4—3 (4—0), Constructorul — Politehnica 4—0 (forfait). **(Corespondenți :** G. Rosner, R. George, O. Gutu, S. Ionescu, D. Diaconescu). **Seria a II-a :** Voința Constanța — Dacia Constanța 24—12 (8—4), Constructorul Constanța — Cimentul Medgidia 4—4 (0—0), Portul Constanța — Ideal Cernavodă 24—0 (20—0), I.T.C. — Chimia Năvodari 0—60 (0—18), Șc. sp. 2 II — Șc. sp. 2 I 3—19 (3—8), C.F.R. Constanța — Farul II Constanța 0—14 (0—8). **(Corespondent județean :** C. Popa). **Seria a III-a :** Agronomia Iași — Unirea Iași 4—0 (0—0), Minerul Gura Humorului — U.R.A. Tecuci 3—18 (3—4), C.S.M. Iași — Ancora Galați 4—15 (0—10). **(Corespondenți :** D. Diaconescu, D. Bolohan, D. Dumitru). **Seria a IV-a :** Agronomia Cluj — Șoimii Sibiu 11—0 (11—0), Chimica Tîrnăveni — Voința Timișoara 4—0 (forfait), Minerul Lupeni — C.F.R. Brașov 3—3 (3—3). **(Corespondenți :** I. M. Pocol, S. Băloi).

ÎN JUDEȚUL BISTRIȚA NĂSĂUD

(Urmare din pag. 1)

primele litere ale alfabetului. Drumul nu va fi, poate, prea spectaculos, dar — după seriozitatea cu care oamenii locului tratează problema — îl vedem sigur, cu șorți de izbîndă.

Acțiunea de fapt a și debutat prin înființarea unor centre de inițiere pentru copii și juniori. La Bistrița, în orașul de reședință al județului, își vor desfășura activitatea două asemenea centre, unul pe lîngă școala sportivă, sub îndrumarea profesorilor de educație fizică **Remus Bude** și **Dumitru Ștef**, altul sub îndrumarea directă a C.J.E.F.S., condus de instructorii **Ioan Pop** și **Ioan Irimie**.

În cuprinsul județului vor lua ființă o serie de alte centre de inițiere. Cel mai puternic se anunță a fi cel de la Năsăud, organizat pe lîngă Consiliul orășenesc de educație fizică și sport și școala sportivă. Prezența, acolo, a profesorului de specialitate **Horia Ștefănescu**, constituie un indiciu cert că se va face o treabă bună.

În rest, centrele de inițiere vor fi răspîndite în cuprinsul așezărilor, din mediul rural. La **Tureac**, de pildă. Datorită poziției geografice, școala generală din această comună nu dispune de nici un fel de spațiu de mișcare. În schimb, în imediata vecinătate a clădirii școlii se ridică un gorgan pe care elevii, în recreații și în timpul liber practică, folosind mijloace locale, schiul și săniușul. **Ceva mai mult, toate orele de educație fizică de la școala generală din Tureac se vor desfășura — în mod oficial din acest an — pe... schiuri. Federația de specialitate, prin C.J.E.F.S., a și înzestrat școala cu un prim transport de 15 perechi de schiuri. Nu-i prea mult, dar deocamdată...**

Centre de schi vor ființa apoi pe lîngă Liceul din Șingeorz-băi. De fapt, pe lîngă această unitate de învățămînt există deja o secție de schi, astfel că noul centru nu va face altceva decît să alimenteze un nucleu al sporturilor de iarnă, bine dirijat de **prof. Maxim Circiu**. Am notat, de asemenea, numele viitoarelor centre de la **Rodna, Șanț** și **Colibița**. Ultima localitate este oarecum consacrată în activități sportive de iarnă. Aici ființează, de mai mulți ani, o tabără permanentă pe care C.J.E.F.S. a dotat-o cu 20 de perechi de schiuri. Colibița, în acceptiunea organelor sportive locale, ar putea deveni un fel de sediu al schiului pentru tineretul din comunele învecinate. Dominica mai ales, acolo se vor putea organiza nu numai cursuri de inițiere, ci și demonstrații și concursuri pe diferite trepte de clasificare.

Cormaia și **Măgura Calului**, cu o altitudine de peste 1 000 m, reprezintă alte două zone montane, capabile să concentreze atenția iubitorilor de schi ; zone în care zăpada stăruie multe luni din an și în plus cu un grad avansat de accesibilitate. În intenția organelor locale este ca la Măgura Calului să se ridice un mare complex turistic și sportiv, dotat printre altele și cu un baby lift.

Cum am amintit, organele sportive locale sînt decise să acorde schiului și, în general, sporturilor de iarnă, o tot mai mare lărgime. **C.J.E.F.S. Bistrița Năsăud, de altfel, a și alocat pentru acest an, suma de 25 000 de lei în vederea dotării cu materiale a centrelor de inițiere, iar federația de resort s-a angajat să ofere un număr apreciabil de schiuri de tip popular.**

Firește că este de salutat această inițiativă, după cum avem numai cuvinte de laudă despre comisia județeană de schi (președinte **Pavel Bumbu**, vicepreședinte **Ioan Almășan**), „motorul" întregii acțiuni de organizare a centrelor de inițiere, în care C.J.E.F.S. Bistrița Năsăud simte un sprijin nemijlocit. **Ar fi de dorit, însă, ca și alte organe cu atribuții în domeniul educației fizice și sportului** — Inspectoratul școlar județean, Consiliul județean al organizației pionierilor, Comitetul județean U.T.C. — **să manifeste receptivitate față de eforturile generoase ale inițiatorilor, contribuind astfel ca acest județ să se înscrie, într-un viitor apropiat, printre zonele importante ale schiului nostru. Exemplul altor județe** (Suceava, Neamț, Maramureș), **care au făcut și ele pași curajoși către promovarea sporturilor de iarnă n-ar rămîne izolat...**

JUDO

PARTIDE DECISIVE ÎN ÎNTRECERILE PE ECHIPE

Duminică se vor disputa întrecerile celei de a treia etape a campionatului național de judo pe echipe. Conform programului de desfășurare a competiției la Brașov vor avea loc partide ce sînt considerate decisive pentru configurația clasamentului final al primei divizii. Dinamo Brașov, echipă ale cărei șanse nu pot fi neglijate, va primi replica primelor două clasate după două etape, Vagonul Arad (locul 1) și Șoimii Buzău.

În capitală sînt programate alte două reuniuni. În sala Recolta, de la orele 8,30, Montorul Pitești se va strădui să acumuleze punete prețioase, foarte necesare pentru rămînerea în primul eșalon al țării, de la formațiile bucureștene Rapid și S.S.2.

În sala clubului Steaua, de la aceeași oră, Constructorul Miercurea Ciuc se va afla într-o situație asemănătoare cu cea a Montorului Pitești. Judoka de la Miercurea Ciuc vor avea o misiune dificilă în fața celor de la I.E.F.S. și Universitatea Cluj.

Echipele de juniori, pe cele două grupe de vîrstă (mici și mari), își vor disputa titlurile de campioane în zilele de 27 și 28 octombrie, în sala Dinamo din Capitală. La această etapă a competiției vor participa cîte 16 formații-campioane județene — la fiecare categorie de vîrstă, ale căror cereri de înscriere au fost acceptate de F.R. Judo. **JUNIORI MICI :** Dinamo Brașov, Medicina Tg. Mureș, Vagonul Arad, Ș. S. Gheorghiu-Dej, Ș.S.1 Buc., Ș.S.2 Buc., Metalul București, Energia București, Universitatea Craiova, Dacia Orăștie, Ș.S. Deva, Metalul Roman, S.S. Miercurea Ciuc, S. S. Viitorul Timișoara, Olimpia București. **JUNIORI MARI:** Medicina Tg. Mureș, Azurii Făgăraș, Ș.S.2 Buc., Energia Buc., Ș. S. Șoimii Sibiu, Universitatea Cluj, Dinamo Brașov, Metalul Buc., Ș.S. Unirea Iași, Ș.S. Olimpia Craiova, Dacia Orăștie, Ș. S. Deva, Politehnica Timișoara, Ș. S. Miercurea Ciuc, Victoria Nădlac, S.S. Gheorghiu-Dej.

TOAMNA ÎN MAGAZINE

Însemnîndu-vă în agenda dv. adresele magazinelor care desfac articole pentru toamnă faceți o economie importantă de timp.

Magazinul „SATURN" din str. Lipscani nr. 36 și Magazinul „MERINOS" din Calea Victoriei nr. 26 desfac stofe din lînă fină și terom.

● ȚESĂTURI DIN LÎNĂ ȘI MĂTASE GĂSIȚI LA : Magazinele „CALEIDOSCOP" din Bd. Magheru 1—3 ; Calea Victoriei nr. 31, „SOMEȘANA" — Bd. Gh. Gheorghiu-Dej nr. 7 și „ARGEȘANA" din str. Băcani nr. 3

● ȚESĂTURI DIN BUMBAC ȘI LENJERIE FINĂ DE PAT LA : Magazinul „TRUSOUL" din str. Lipscani nr. 36 B

● GALANTERIE, TRICOTAJE, CONFECȚII PENTRU BĂRBAȚI ȘI FEMEI, STOFE, RAGLANE ETC. LA : Magazinele „FAVORIT" din Drumul Taberei și „VULTURUL DE MARE" din str. Bărăției nr. 31

RECOM (5902)

ANUNȚ

Direcția de Poștă și Difuzare a Presei din D.P.T. anunță că au început contractările de abonamente pentru anul 1973 la toate publicațiile cuprinse în catalogul presei române recent apărut.

De asemenea, se contractează abonamente la cotidiene și periodice de informare generală, precum și la publicațiile tehnico-științifice cuprinse în catalogul presei externe — 1973.

5979/1

fotbal

Fericite, de invidiat, sînt soccererele în care „omul de gol" troneză într-o domnie de mai lungă durată, lipsită de griji. Se trece, de pildă, la alcătuirea „11"-lui vestgerman. Cine să-i ia sceptrul lui Müller ? Se forma naţionala Braziliei, cui altuia decît lui Pele îi revenea tricoul vîrfului de atac ? Acum problema o rezolvă Tostao. Fericite sînt aceste soccere dar şi... puţine, ele constituindu-se în excepţii, întrucît, astăzi în lumea fotbalului, vîrfurile de atac veritabile sînt o rară avis sau simple comete pe firmamentul fotbalului din ţările lor : apar şi dispar...

VOR PORNI ÎN URMĂRIREA LUI ROZNAI ŞI NĂSTASE ?

DUMITRACHE ŞI NEAGU RIDICĂ MĂNUŞA!

Ce mulţumiţi eram, iată, şi noi cu **DUMITRACHE** al nostru pînă mai ieri. Răsărise, deodată, dintr-un mănunchi de tineri, autentice talente ale generaţiei lui, şi apărătorii îi prinseseră frica. Doi-trei ani, doar atît s-a menţinut, însă, dinamovistul în fruntea purtătorilor tricoului cu nr. 9, după care a urmat coborîrea pe tobogan ; de la momentele de apoteoză (episodul Guadalajara şi selecţia în echipa lumii) pînă la cele petrecute în spital sau pe tuşă, din cauza suspendărilor. „Guadalajara" a însemnat o perioadă de vîrf şi pentru **NEAGU**, cel care, printr-un gol de înaintaş rasat, a egalat situaţia în partida cu Cehoslovacia, fiind apoi prezent şi la penalty-ul victoriei. Dar capricios ca nimeni altul, rapidistul a alternat, în continuare, reuşitele cu lucrurile mai puţin bune, atît în campionat cît şi la naţională, minusurile de la Helsinki anulînd, edificator, plusurile din partidele cu Ungaria.

De ce ne ocupăm de cei doi, puşi în umbră, în aceste zile premergătoare jocului cu Albania, de un Năstase sau de un Roznai ? Poate pentru că derby-ul de simbătă, Dinamo — Rapid, ni-i readuce în actualitate pe foştii colegi de posturicheie în atacul tricolor de la Guadalajara, poate pentru că îi simţim afectaţi în urma situaţiei noi create, sentiment explicabil la doi fotbalişti încă foarte tineri.

I-am căutat şi am vorbit cu ei în Giuleşti şi în şoseaua Ştefan cel Mare. Ne spunea Neagu, aflînd mobilul vizitei noastre : **„După meciurile cu echipa Ungariei, am crezut că am reuşit, în sfîrşit, să conving, că voi rămîne în naţională. A venit, însă, sezonul de toamnă şi eu n-am mai fost convocat pentru jocul cu Austria. Mi s-a spus că nu deţin o bună formă sportivă, deşi la ora aceea, criteriul selecţiei îl constituise o singură etapă de campionat. Decepţia mea a fost mare şi ea explică într-o oarecare măsură, comportarea nesatisfăcătoare de la Helsinki. Sînt un jucător de moral, cu randament mai bun cînd simt că antrenorul are încredere în mine. Nici Müller n-ar fi ajuns ceea ce este dacă la începutul carierei sale de internaţional s-ar fi bucurat de un asemenea tratament. El nu se pierde cu firea în faţa porţii, întrucît nu e fluierat după o mare ratare cum sînt eu de către... suporterii mei"... „Nu vreau să las să se înţeleagă** — devine Neagu şi autocritic — **că pentru a corespunde eu am făcut tot ceea ce depinde de mine. Nemulţumiri, provocate de faptul că clubul meu n-a dat curs unor doleanţe justificate, apreciez eu, şi-au pus amprenta şi pe evoluţia mea în unele jocuri. Acum sper ca totul să se rezolve cu bine. Şi-apoi, cumnecum, la ultimul meci, cu Petrolul, am înscris şi un gol, spărgînd ghinionul. Voi căuta să arăt în partidele de campionat că îmi merit locul şi în echipa naţională. Prima încercare în acest sens, chiar simbătă, cu Dinamo..."**

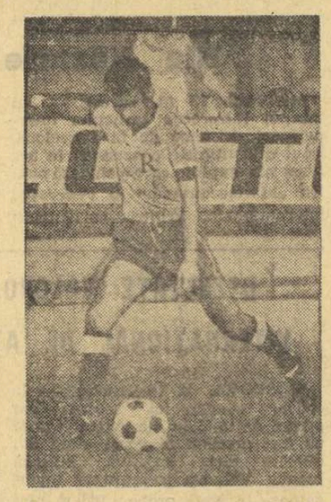

Pe Dumitrache l-am găsit mai puţin „necăjit". Avea şi motive : perioada de stat pe tuşă se încheiase duminică, pentru... început jocul îi mersese destul de bine. **„Vreau să refac din terenul pierdut. Şi la echipa de club, şi la echipa reprezentativă. Cred că am mai învăţat cite ceva şi din greşeli** (n.n. semnificativă în acest sens a fost intervenţia lui Dumitrache, aceea cînd a căutat să-l tempereze pe Dinu), **mă voi pregăti pentru revenire. Altfel, simt că nu merge. De fapt, este greu să încerci să tragi chiulul cînd îl ai antrenor pe Nunweiller".**

★

Scurte dar poate prin acestea, mai convingătoare mărturisirile din **Giuleşti şi şoseaua Ştefan cel Mare,** ale lui **Neagu** şi **Dumitrache,** doi absenţi din lotul pentru meciul cu **Albania,** protagonişti ai derbyului **Dinamo — Rapid.** Au pornit, cu adevărat, cei doi colegi de echipă la **Guadalajara** în urmărirea lui **Năstase** şi **Roznai ?**

Neagu şi **Dumitrache** au ridicat, deocamdată, mănuşa, anunţînd revenirea. Frumos acest meci între patru tinere vîrfuri de atac ale fotbalului nostru, concurenţă pe care-o vrem încheiată cu un cît mai mare profit pentru echipa naţională.

Gheorghe NICOLAESCU

ANTONESCU, SINGURUL SELECŢIONABIL (ACTUAL) AL LITORALULUI...

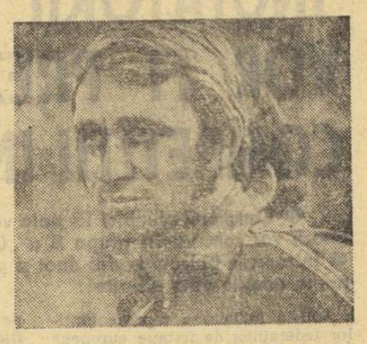

...Biroul preşedintelui clubului Farul. Antonescu primeşte o veste-speranţă pentru atîţia jucători : a fost convocat iar la lotul naţional. Se bucură firesc, dar trece rapid într-o altă stare sufletească. **„Măcar de-aş fi încercat o singură dată ! Pentru că degeaba eşti convocat la lot, dacă nu reuşeşti să joci ! Să fii în teren, asta contează, altfel totul e o dulce amăgire !".** Căpitanul echipei constănţene nu avea cum să ştie, atunci, cu trei zile înaintea etapei a şasea, că unul din cei vizaţi să fie titular în „garda" fundaşilor, Marin Olteanu, se va accidenta, lăsînd postul vacant...

...Peste două ore, înaintea unui antrenament. Dialog mai lung cu căpitanul echipei Farul. Antonescu e o fire sinceră şi modestă. Vorbim despre vrute şi nevrute. Şi deodată, întrebarea şoc :

— Crezi că ai face faţă în naţională, pe un post atît de important ca cel de fundaş central ?

Capul său blond s-a întors insistent, cu ochii plini de întrebări şi nedumerire.

— Cum să nu cred ? !

— De cînd crezi treaba asta ?

— De prin 1968, cînd jucam în lotul de tineret. Atunci eram mijlocaş. Acum, la 27 de ani, sînt mai copt pentru defensivă, în zona centrală, acolo, unde se sparg atacurile de noi, ca valurile de digul mării. Cred că e o virstă bună pentru un fundaş. Gîndiţi-vă că Lupescu a debutat în naţională pe acest post la o virstă şi mai mare.

— Nu cumva eşti cam subiectiv, în acest caz ?

— Probabil că sînt şi subiectiv. Dar în acelaşi timp pot fi şi obiectiv. Mereu am recunoscut că au fost oameni în care merita să investeşti mai multă încredere. Calităţile lor, forma de la un moment dat, perspectiva... Acum, de exemplu, acest Dobrău sau Marin Olteanu de la Braşov, sînt băieţi tineri, al căror talent merită investiţii de încredere.

— Şi atunci, dacă Dobrău şi Marin Olteanu... atunci cum mai crezi în naţională ?

— Talentul nu înseamnă neapărat şi experienţa necesară. Mai intervine şi forma, poate elementul primordial într-o selecţionare.

— Din punctul de vedere al formei, Antonescu a fost mereu un jucător foarte bun la echipa sa de club, ca fundaş, ca mijlocaş, ca orice a jucat.

— Forma e în strînsă legătură cu pregătirea, cu viaţa din afara stadionului. Nu vreau să fac pe pedagogul, dar ăsta cred eu că-i secretul constanţei unui fotbalist. Pot exista, fireşte, şi meciuri-excepţie.

...Peste şase zile Antonescu debuta ca fundaş central în echipa naţională, în amicalul cu Akademik Sofia. A fost unul din oamenii buni ai echipei noastre, care a încercat să-şi dovedească, poate, lui în primul rînd, că are toate motivele să creadă în naţională. Angelo Niculescu a fost mulţumit de debutul lui Antonescu. Băiatul blond de pe malul mării n-a zis însă decît atît : **„De acum înainte va trebui să joc de două ori mai bine la echipa mea de club ! Pretenţiile tuturor au crescut. Şi obligaţiile mele sînt altele acum !".**

— Ai adus vorba de Farul. Ce crezi că e nou în viaţa echipei ?

— Climatul moral, în primul rînd ! Antrenorul Haşoti a întronat un climat de seriozitate în pregătire şi în relaţiile dintre noi. Cred că şi aportul secţiei de fotbal, radical schimbată, se face tot mai simţit în viaţa echipei prin competenţă, operativitate şi interes, spre deosebire de alţi ani. La Farul sîntem cu toţi acum prieteni, o mină de oameni hotărîţi să muncească cu seriozitate şi tragere de inimă. Fireşte, mai există mici excepţii, dar vor dispare curînd. Fiecare s-a convins că jumătăţile de măsură, comoditatea, cer un tribut mare, şi fiecare suferă cînd nu joacă...

— Vom înregistra în campionatul acesta mutaţii superioare în jocul şi poziţia Farului ?

— Sînt convins că anul acesta se va vorbi frumos despre echipa litoralului. De altfel, începutul noului campionat pare să confirme ceea ce spun. Şi vom termina mult mai bine decît în campionatul trecut. În orice caz, mult mai sus de locul XI.

— Argumente ?

— Seriozitatea deplină din echipă. Cei mai vechi vrem să ne depăşim, cei mai tineri, din rîndul cărora vă propun să urmăriţi, în timp, un real talent, pe Rădulescu, vor să ne depăşească. Am simţit cu ambiţii în fiecare...

...Ambiţii care nu l-au ocolit nici pe acest serios jucător Antonescu, la ora actuală singurul selecţionabil al litoralului plin de atîtea iluzii şi speranţe...

Mircea M. IONESCU

MARGINALII LA DIVIZIA B – SE CLATINĂ LIDERII...

Divizionarele B şi-au continuat pasionanta lor întrecere cu disputarea meciurilor etapei a IX-a. Şi de data aceasta „poarta" gazdelor a fost... poartă, lucrurile intrînd pe făgaşul de mult cunoscut. După două-trei etape mai „rebele", în care oaspeţii au îndrăznit să-şi deranjeze partenerii, şi să le mai ia ceva puncte, se pare că totul a reintrat în normal. **Duminică a fost, din nou, o etapă a gazdelor, care au cucerit 30 de puncte din cele 32 puse în joc, cu 15 victorii şi o înfrîngere, cu un golaveraj ce poate spune şi el foarte multe în privinţa potenţialului formaţiilor care ies din urbea lor : 34—6 ! Chiar atît de categoric e avantajul terenului la Divizia B ? Ce factori miraculoşi duc la aceste transformări radicale ale echipelor de la o duminică la alta, de la modul de abordare a jocului în deplasare şi acasă ?**

Duminică n-au putut trece peste acest obstacol nici liderii celor două serii. Politehnica Iaşi a pierdut la Bucureşti cu Metalul (prima înfrîngere a ieşenilor), iar Politehnica Timişoara la Hunedoara. Derbyul de la Bucureşti, dintre lider şi ocupanta locului secund, a fost de o factură tehnică şi spectaculară modestă. De vină a fost mîza celor două puncte puse în joc, care i-a inhibat pe mulţi dintre fotbalişti, care a frînt cursivitatea fazelor. **Politehnica,** totuşi, ne-a apărut ca o echipă mult schimbată în bine, atît prin prisma întineririi sale (Hanceriuc, Amarandei, Sofian sînt de acum titulari) cît şi prin omogenitatea sufletească, superioară celei de acum cîteva luni. **Dar Metalul e marea surpriză a seriei. Iată, au plecat în vară Troi, Mateescu, Rădulescu şi Stan şi, totuşi, Metalul e pe locul 2, cu un golaveraj excelent (14—3), după 9 jocuri. Toată lauda acestei formaţii şi antrenorului Paul Popescu ! Munca, sîrguinţa, pasiunea şi modestia fac minuni în Pantelimon, la acest adevărat rezervor de cadre pentru Divizia A.**

După cum ne-au transmis corespondenţii noştri, în general, meciurile din etapa a IX-a nu s-au situat la un nivel prea bun. Doar partida **C.S.M. Sibiu — Minerul Anina** poate primi un premiu de... frumuseţe, dar cu o floare... La Hunedoara a avut loc cel mai important meci al seriei a II-a. Iată ce ne-a declarat arbitrul **Gheorghe Limona,** care a condus această partidă : **„pentru mine, Politehnica Timişoara a fost o deziluzie.**

● **Derbyul seriei I nu şi-a onorat cartea de vizită ● Gloria Buzău şi Delta Tulcea îşi continuă seria succeselor ● Aerul Cugirului îl priveşte fostului internaţional Raksi ● Chimia Rm. Vîlcea cîştigă din nou cu 4—0 ● Un meci frumos la Sibiu, dar cu o floare... ● Gh. Limona : „Pentru mine, Politehnica Timişoara a fost o deziluzie" ● Raportul loviturilor de la 11 m : 8—1 PENTRU GAZDE ! ● Mărculescu (C.F.R. Paşcani) şi Budur (Dunărea Giurgiu), eliminaţi de pe teren pentru lovire reciprocă ● Doar Metrom se abate de la „regulă" şi cîştigă în deplasare ● Întrecerea pentru locurile fruntaşe e mai echilibrată.**

A jucat foarte slab, a venit doar cu gîndul să se apare, dînd posibilitate Corvinului să joace 80 de minute la o poartă. Doar jocul bun al fundaşilor centrali Mehedinţi şi Arnăut a făcut ca scorul să nu ia proporţii". Aprecieri de loc măgulitoare la adresa liderului care speră să revină în Divizia A.

Cîteva jocuri (şi nu puţine) au fost decise în favoarea gazdelor din loviturі de la 11 m. **Raportul penalty-uri-lor, 8—1 pentru gazde, predispune din nou la meditaţii.** O singură echipă oaspete a izbutit să se întoarcă acasă victorioasă. Performanţa aparţine formaţiei **Metrom Braşov,** învingătoare la Craiova. E vorba de noua promovată, al cărei joc a fost remarcat şi cu alte ocazii. Şi pentru că vorbim de o nouă promovată, să consemnăm aici buna comportare a altor două „mezine" ale competiţiei : Delta Tulcea (antrenor Vasile Copil) şi Gloria Buzău (antrenor Petre Dragomir), situate pe locuri fruntaşe. Chimia Rm. Vîlcea, scăpată ca printre urechile acului de la retrogradare, înregistrează a doua victorie consecutivă (dar pe teren propriu) cu acelaşi scor : 4—0. În schimb, C.S. Tîrgovişte, Politehnica Galaţi, C.F.R. Arad şi Olimpia Oradea îşi adaugă noi eşecuri în palmares şi nu se pot dezlipi, deocamdată, de ultimele locuri.

Prin rezultatele înregistrate, etapa a IX-a a făcut mai interesantă întrecerea pentru primele locuri, care părea un „monopol" al studenţilor ieşeni şi timişoreni. Politehnica Iaşi nu mai are acum decît două puncte avans, iar formaţia de pe Bega doar unul. Metalul Bucureşti şi Delta Tulcea (seria I), F.C. Bihor, C.S.M. Sibiu şi Minerul Baia Mare (ultima a jucat slab, dar a cîştigat cu 1—0 din 11 m), în seria secundă, s-au apropiat ameninţătoare de lideri. S-ar putea însă ca duminica viitoare diferenţele să se refacă dacă avem în vedere programul etapei. Iată meciurile în cauză : Politehnica Iaşi (locul I) — Ş.N. Oltenita (8), Metalul Plopeni (9) — Metalul Bucureşti (2), Politehnica Galaţi (16) — Delta Tulcea (3), Politehnica Timişoara (1) — C.S.M. Sibiu (3) şi Metrom (6) — F.C. Bihor (3). Vor izbuti echipele fruntaşe să lase din „tipare" şi să dobîndească puncte pe terenurile străine ? Vor reuşi ele să presteze un joc pe măsura pretenţiilor, care să le răsplătească eforturile ? Vom vedea...

Constantin ALEXE

ORA DE ÎNCEPERE A MECIURILOR ETAPEI A VIII-a A DIVIZIEI A

Federaţia română de fotbal a stabilit ca partidele etapei a VIII-a a diviziei A, care se va disputa duminică 22 octombrie, să înceapă la ora 14, cu excepţia meciurilor ce au loc în Capitală (simbătă : Rapid—Dinamo, stadionul 23 August, de la ora 17,30; duminică : Steaua — Sportul studenţesc, stadionul 23 August, de la ora 16.30).

ARBITRII PARTIDELOR ETAPEI A X-a A DIVIZIEI B

SERIA I

Progresul Brăila — Ceahlăul P. Neamţ : A. PARASCHIV, ajutat la linie de R. Piatoş şi C. Raica (toţi din Bucureşti) ;

Gloria Buzău — F.C. Galaţi : C. COSTICĂ, ajutat de P. Iofciu şi C. Şerban (toţi din Bucureşti) ;

Metalul Plopeni — Metalul Bucureşti : V. LIGA, ajutat de O. Constantinescu şi M. Huhulea (toţi din Galaţi) ;

Clubul Sportiv Tîrgovişte — C.F.R. Paşcani : R. BUZDUN, ajutat de C. Bizinichi şi V. Teciu (toţi din Bucureşti) ;

Politehnica Galaţi — Delta Tulcea : N. RAINEA, ajutat de I. Radu şi D. Munteanu (toţi din Birlad) ;

Politehnica Iaşi — S.N. Oltenita : V. PÎRVESCU, ajutat de I. Kosuth şi P. Căpăţînă (toţi din Buzău) ;

Ştiinţa Bacău — Dunărea Giurgiu : P. CĂPRIŢĂ, ajutat de G. Sima şi M. Popa (toţi din Brăila) ;

Progresul Bucureşti — Chimia Rm. Vîlcea : C. BRAUN, ajutat de I. Banciu şi M. Roman (toţi din Braşov).

SERIA a II-a

Olimpia Oradea — Gloria Bistriţa : G. BLAU, ajutat de S. Bîrăescu şi O. Micláuş (toţi din Timişoara) ;

Corvinul Hunedoara — Minerul Baia Mare : C. GHIŢĂ, ajutat de N. Iliescu şi G. Racz (toţi din Braşov) ;

Metrom Braşov — F. C. Bihor : N. CURSARU, ajutat de I. Chiriţă şi M. Marinciu (toţi din Ploieşti) ;

Olimpia Satu Mare — Metalurgistul Cugir : T. CÎMPEANU (Beclean), ajutat de I. Rus III şi L. Reisinger (ambii din Cluj) ;

Metalul Drobeta Tr. Severin — C.F.R. Timişoara : I. CHILIBAR, ajutat de F. Amutescu şi N. Marinescu (toţi din Piteşti) ;

C.F.R. Arad — Chimia Făgăraş : G. MICU, ajutat de D. Ofenberg şi I. Bejancu (toţi din Tg. Jiu) ;

Politehnica Timişoara — C.S.M. Sibiu : A. BENTU, ajutat de C. Manuşaride şi M. Ciţu (toţi din Bucureşti) ;

Minerul Anina — Electroputere Craiova : A. SZIKE, ajutat de V. Iacob şi T. Vas (toţi din Oradea).

pe temelee jocuri

DE CE ESTE IGNORAT „UN-DOI"-UL ?

Jocul combinativ devine eficace şi corespunde cerinţelor actuale numai dacă acţiunile se execută iute şi în adîncime. Pasele scurte, dar rapide, slujesc cel mai bine cerinţelor actuale, astăzi cînd apărările au devenit adevărate baricade în faţa înaintaşilor. Există foarte multe procedee şi combinaţii tactice de atac pe care jucătorii le folosesc pentru a depăşi unul sau mai mulţi adversari. Dar, dintre toate acestea, „un-doi"-ul sau aşa cum i se mai spune „pasa în triunghi" (deoarece drumul parcurs de minge şi cel al jucătorilor formează un triunghi), este cel mai eficace. Această combinaţie a avut şi are o foarte largă folosire în jocul celor mai bune echipe din lume. În marea formaţie a lui **Santos** cuplul **Coutinho — Pele,** în aceea a **Braziliei Tostao — Pele,** au servit de minune intereselor echipei, aceşti jucători fiind capabili să utilizeze admirabil „un-doi"-ul, procedeu cu care de cele mai multe ori au găsit drumul spre gol. În actuala selecţionată a R. F. a Germaniei, **Müller,** jucător cu un bagaj mai scăzut de exprimări tehnice, a învăţat perfect „lecţia un-doi-ului", o repetă cu perseverenţă în decursul fiecărui meci şi tocmai de aceea a devenit unul dintre cei mai eficace atacanţi din lume. Pasa în triunghi, cu **Netzer** sau **Beckenbauer** a devenit un mecanism tactic al atacantului lui **Bayern München** care i-a adus faima de cel mai de temut atacant.

În decursul anilor, la nivelul fotbalului nostru au existat numeroase cupluri de atacanţi, adepţi ai „un-doi"-urilor, care s-au remarcat printr-o sporită eficacitate. În echipa C.C.A.-ului, perechea **Constantin — Alexandrescu,** a deţinut ani în şir supremaţia „puncherilor". La fel şi la Petrolul „vîrfurile" **Badea — Dridea.** Sau să ne amintim de o perioadă mai recentă cînd, la **Rapid,** cuplul **Dumitriu II — Ion Ionescu,** era în stare să hotărască singur deznodămîntul unui meci. Dacă ne gîndim bine la exemplele enumerate, jucători care au valorificat la maximum acest procedeu, servind de minune interesele echipei, remarcăm STABILITATEA CUPLURILOR, menţinerea cu perseverenţă a aceleiaşi formule de atac, compartiment unde cu timpul s-a ajuns la perfecţiune, realizată prin sincronizarea intenţiilor în decursul jocului.

Odată cu scurgerea timpului în campionatul intern „un-doi"-ul a pierdut treptat teren. Unii atacanţi ignoră chiar acest atît de simplu dar eficace mijloc de depăşire a adversarilor. Scliperi se mai văd pe ici-colo. **Dobrin** (F. C. Argeş), **Naghi** (A.S.A.), **Mulţescu** (Jiul), **Dembrovschi** (S. C. Bacău), **Pescaru** (Steagul roşu), **Dinu** (Dinamo), insistă în joc în utilizarea „triunghiului" dar de cele mai multe ori echipierii nu sînt în stare să ducă la bun sfîrşit acţiunea în doi, fie întîrzînd pasa de retransmitere, **fie renunţînd, după cîteva nereuşite, la folosirea acestui procedeu.**

Avantajele folosirii combinaţiei în triunghi sînt mari. Jocul unei echipe care efectuează astfel de combinaţii este mai cursiv, iar depăşirile adversarului mai frecvente. Cu toate că spaţiile de acţiune sînt mici, iar aglomerările de jucători mai pronunţate, se măreşte substanţial posibilitatea de concretizare.

În procesul de instruire, antrenorii trebuie să insiste permanent pentru învăţarea pînă la perfecţionare a acestui procedeu ; el necesită din partea atacanţilor o înţelegere reciprocă desăvîrşită şi o înaltă măiestrie tehnică. Numai astfel, potenţialul ofensiv al echipelor noastre divizionare va putea atinge cotele fotbalului modern.

Gheorghe NERTEA

Simbătă, la Plopeni

METALUL — METALUL BUCUREŞTI

În urma acordului intervenit între secţiile de fotbal, meciul Metalul Plopeni — Metalul Bucureşti, din campionatul diviziei B — seria I, etapa a X-a, se va disputa simbătă 21 octombrie.

Partida va începe la ora 15.

RALIUL AUTOMOBILISTIC AL CIŞTIGĂTORILOR LA LOTO-PRONOSPORT

Simbătă 21 octombrie a.c., se va da startul în „RALIUL AUTOMOBILISTIC AL CIŞTIGĂTORILOR LA LOTO-PRONOSPORT" competiţie aflată la prima ediţie şi deschisă cîştigătorilor de autoturisme la sistemele de joc Loto-Pronosport.

Precizăm că la data de 21 octombrie a.c. se desfăşoară o etapă de concentrare turistică la Sibiu, de unde concurenţii se vor îndrepta apoi în cea de a doua etapă pe traseul comun : Sibiu — Călimăneşti — Rm. Vîlcea — Piteşti — Găieşti — Titu — Bucureşti. Participanţii vor mai fi supuşi şi la probe speciale de viteză şi îndemînare, conform regulamentului concursului.

Administraţia de Stat Loto-Pronosport oferă importante premii atît în clasamentul general cît şi în cel pe clase. Astăzi este ULTIMA ZI în care doritorii se mai pot înscrie pentru a participa la acest raliu.

● Tragerea Loto de mîine va fi televizată direct din Studioul de Televiziune cu începere de la ora 18,25.

NUMERELE EXTRASE LA CONCURSUL PRONOEXPRES Nr 42 DIN 18 OCTOMBRIE 1972

FOND GENERAL DE PREMII : 1.906.153 lei din care 853.273 lei report.

EXTRAGEREA I : 20, 45, 11, 15, 24, 28.

EXTRAGEREA a II-a : 26, 41, 5, 35, 44.

Plata premiilor va începe în Capitală de la 26 octombrie pînă la 2 decembrie; în ţară de la 30 noiembrie pînă la 2 decembrie 1972, inclusiv.

Rubrică redactată de LOTO-PRONOSPORT

De pe cuprinsul ţării

ILEANA SILAI ALĂTURI DE TINERII SPORTIVI

La clubul tineretului „SICULUS" din municipiul Odorheiul Secuiesc, **a fost organizată recent o întîlnire între atleta Ileana Silai, recordmana ţării noastre la 800 m plat fete,** componentă a lotului olimpic de atletism — prezentă la Jocurile Olimpice de vară de la München — şi tineri elevi ai Şcolii sportive din localitate.

Maestra emerită a sportului Ileana Silai a împărtăşit tinerilor prezenţi — în număr de peste 150 — impresiile sale de la recentele Jocuri Olimpice, răspunzînd la întrebările puse. A fost o întîlnire foarte apreciată de tinerii sportivi din oraşul nostru. **(Foto : Ion Bartha)**

Adolf PIALOGA, coresp.

SPORTIVI REŞIŢENI OASPEŢI LA PANCEVO

S-a întors, la Reşiţa, delegaţia sportivă a oraşului care a făcut o deplasare la Pancevo (R.S.F. Iugoslavia). Mobilul vizitei : **participarea la o mare sărbătoare a prietenilor iugoslavi, care au aniversat 27 de ani de la eliberarea oraşului lor de sub cotropitorii hitlerişti.**

Sportivii reşiţeni invitaţi la această festivitate cultural-sportivă au avut o contribuţie însemnată la reuşita concursurilor de cros şi popice. Astfel, la crosul desfăşurat în nocturnă pe străzile oraşului Pancevo, în proba rezervată fetelor, **Mariana Paulescu** a ocupat locul I iar la cea a pionierilor locul II prin **Relia Puiu.** Jucătorii de popice de la **CSM,** pe de altă parte, au făcut o reuşită şi apreciată demonstraţie — împreună cu popicarii localnici.

● Din iniţiativa asociaţiei sportive Voinţa-Tulcea, **în întreg judeţul Tulcea se desfăşoară „Cupa Ucenicului".** Competiţia, care va dura toată luna octombrie, se adresează tinerilor din cooperaţia meşteşugărească şi se desfăşoară la următoarele discipline : **volei, handbal, tenis de masă, şah şi fotbal.**

Pompiliu COMŞA, coresp.

Conducerile sportive ale celor două oraşe au proiectat, cu ocazia acestei întîlniri prieteneşti, noi întreceri, în viitor, la box, lupte şi handbal.

Doru GLĂVANU, coresp. judeţean

UN TREN DE EPOCĂ LA PITEŞTI

În staţia Piteşti, venind de la Bucureşti, a intrat un tren vechi, cel care acum 100 de ani inaugurase linia Bucureşti — Piteşti. La ferestrele vagoanelor, călători în costume de epocă, agitînd la ferestre eşarfe, steguleţe şi pălării în semn de bun venit. Neaşteptat, în faţa sa, din sens opus... a sosit o locomotivă puternică Diesel, remorcînd un şir de vagoane noi — reprezentante ale circulaţiei pe calea ferată de astăzi.

Pe acest „fond", s-a aniversat la Piteşti centenarul căii ferate Bucureşti — Piteşti şi cu acest prilej, în aceeaşi zi — **a fost constituită Societatea tehnico-ştiinţifică şi cultural-sportivă feroviară „Cultura".** La festivităţile prilejuite de aniversarea unui secol de cînd oraşul Piteşti a intrat în circuitul feroviar şi la lucrările de constituire ale Societăţii feroviare „Cultura" au participat tovarăşii **Gheorghe Năstase,** membru al C.C. al P.C.R., prim secretar al Comitetului judeţean Argeş al P.C.R., **Vasile Bulugea,** director general al regionalei de căi ferate Craiova, **salariaţi de la calea ferată ş.a.**

Din planul noii societăţi : activitate sportivă la atletism, box, lupte, handbal şi fotbal.

Ilie FEŢEANU, coresp. judeţean

CUPA MILENIULUI SĂTMĂREAN

Întrecerile dotate cu **Cupa mileniului sătmărean,** organizate cu prilejul sărbătoririi a 1000 de ani de existenţă a oraşului Satu Mare, s-au bucurat de mare succes. **Peste 1500 de sportivi din oraş s-au întrecut în cadrul diverselor probe, unele alături de sportivi din alte ţări.** Referitor la aceste întreceri, iată şi cîteva rezultate. BASCHET. La startul competiţiei s-au aliniat formaţiile feminine **Spartak Muncacevo** (U.R.S.S.), **V.S.S. Kosice** (Cehoslovacia), **Topolceanca** (Iugoslavia) şi **selecţionata municipiului Satu Mare. Spartak Muncacevo a fost victorioasă în toate cele trei jocuri susţinute.** TIR CU ARCUL. Alături de sătmăreni, au participat arcaşi de la **Parîngul Petroşani, Mureşul şi Sănătatea Tg. Mureş.** Cea mai frumoasă performanţă a concursului a obţinut-o **Ecaterina Pop** — care a realizat 817 puncte. La arcuri speciale pe primul loc s-a situat **Z. Benedek** (Mureşul — Tg. Mureş). SLALOM NAUTIC. Un mare concurs nautic s-a desfăşurat pe rîul Someş, concurs în cadrul căruia şi-au disputat întîietatea circa 70 de sportivi reprezentînd asociaţiile **Voinţa** şi **U. T. din Arad, Voinţa** şi **Mureşul** din **Tg. Mureş.** Toate probele desfăşurate — **caiac simplu (m+f) ; caiac dublu mixt (individual şi pe echipe)** — au revenit sportivilor sătmăreni. Din rîndul acestora s-au evidenţiat : **Iosif Kardos, Iosif Gajdos, Albert Apai, Ioan Asztalnok, Iosif Geng, Tiberiu Pop, Dora Mihalca şi Ileana Achim.** ŞAH. Reprezentativele : **Satu Mare — Baia Mare 5½—4½.**

Ştefan VIDA, coresp.

FOTBAL LA COMBINATUL SIDERURGIC DIN GALAŢI

Anual, pe platforma Combinatului siderurgic gălăţean se organizează de către asociaţia sportivă Oţelul, întreceri de fotbal pe secţii, direcţii, servicii etc. Întrecerile din 1972 s-au desfăşurat, ca de obicei, în bune condiţiuni, competiţia a avut mare succes, iar jucătorii şi... spectatorii au petrecut multe ore în aer liber. Cîştigătoarea competiţiei finale — la care au participat 16 echipe — a fost reprezentanta secţiei **Laminorul de benzi la rece** (din fotografia alăturată). Text şi foto : **Ovidiu CONSTANTINESCU,** coresp.

● **„Crosul voioşiei" — organizat în municipiul Gh. Gheorghiu-Dej în cinstea celei de-a XXV-a aniversări a Republicii — a reunit la start peste 400 pionieri şi şcolari.**

Gh. GRUNZU, coresp.

ÎNOTĂTORII ŞI POLOIŞTII ROMÂNI VOR FI PREZENŢI LA NUMEROASE COMPETIŢII INTERNAŢIONALE ÎN 1973

● Campionii olimpici la polo vor evolua la Bucureşti ● Înotătorii vor concura în grupa B a „Cupei Europei" (la Bratislava) ● Întrecerile balcanice de înot şi polo se vor desfăşura pentru prima oară la date diferite

Anuala întîlnire a reprezentanţilor federaţiilor de nataţie europene în vederea stabilirii calendarului competiţional pentru 1973 a avut loc zilele trecute, la Copenhaga. La discuţii au participat numeroşi delegaţi din 24 de ţări de pe continent, observatori din S.U.A., Australia, Japonia şi Canada, printre care şi *Constantin Mihai*, secretarul general al F.R.N.

Prima constatare pe care o facem parcurgînd impresionanta listă a competiţiilor cu caracter amical sau oficial, ce sînt rezervate în anul viitor înotătorilor, săritorilor şi poloiştilor, se referă la eforturile deosebite care se fac în Europa pentru continua dezvoltare a acestor sporturi. Însăşi faptul că organizarea primului campionat mondial al nataţiei a fost atribuită unei ţări de pe continentul nostru (Iugoslavia) constituie un exemplu grăitor.

— *Care sînt principalele puncte de atracţie ale calendarului competiţional internaţional în 1973?*

— În primul rînd — *ne-a declarat C. Mihai, secretarul general al F.R.N.*, trebuie să vorbim de *„mondialele" de la Belgrad (1—10 septembrie)*, competiţie de mare amploare pe care o aşteptăm de foarte mult timp. În principiu, se scontează pe prezenţa a peste 1500 de sportivi din aproximativ 60 de ţări, printre care şi România. Apoi, în ordine imediată vreau să vorbesc de *„Cupa Europei"* la înot (18—19 august) şi *„Trofeul Ungaria"* la polo (27 aprilie — 1 mai). Ţara noastră va fi reprezentată doar în întrecerile masculine ale „Cupei Europei", în grupa B alături de Spania, Olanda, Italia, Cehoslovacia şi Bulgaria. Concursul va avea loc la Bratislava. Cît priveşte „Trofeul Ungaria", regulamentul prevede ca ţara organizatoare — de această dată Italia, a cărei echipă a cîştigat prima ediţie — trebuie să invite primele şase clasate la J.O. ; mai precis, în afara Squadrei azzurra, formaţiile U.R.S.S., Ungariei, S.U.A., R.F. a Germaniei şi Iugoslaviei. Dacă vreuna din aceste echipe va declina invitaţia primită, se va apela la echipele Olandei sau României.

— *La ce competiţii de mare importanţă vor mai participa sportivii noştri ?*

— Înotătorii vor avea mai multe participări la concursuri tradiţionale, campionatele europene de juniori (Leeds, 9—11 august) Balcaniada (Rovinj, 9—12 august) şi un triunghiular Bulgaria — Polonia — România (Sofia, 23—24 martie). Pentru poloişti, programul este mai bogat. Un turneu (luna mai) în Olanda la care mai participă Iugoslavia şi R.F. a Germaniei, altul la Volgograd (20—26 iulie), campionatul european de juniori (Duisburg, 15—19 august) şi tradiţionala „Cupă a oraşului Bucureşti" (participă *U.R.S.S., Ungaria, Olanda, Spania.* Turneul balcanic va avea loc la Belgrad, cu cîteva zile înaintea C.M.

BASCHETUL FEMININ DEVINE TOT MAI DINAMIC

(Urmare din pag. 1)

absolut necesară obţinerii marilor performanţe.

Din plutonul al doilea (locurile 7—12), s-a remarcat selecţionata R.D. Germane, autoarea unor victorii surprinzător de clare asupra team-urilor iugoslaviei şi Poloniei, acestea din urmă fiind considerate

COLETTE PASSEMARD „MISS EUROBASCHET 1972"

Tradiţionalul titlu „Miss Eurobaschet" a fost decernat, în urma anchetei întreprinsă în rîndul ziariştilor, jucătoarei franceze Colette Passemard, cîştigătoarea trofeului „Miss Cupa Mării Negre", oferit în luna august, la Constanţa. Locul secund a revenit baschetbalistei iugoslave Dragiţa Ciurulici („Miss Balcaniada", Iaşi 1972).

ca formaţii cu prima şansă. Se vede treaba, însă, că ratarea calificării în turneul pentru locurile 1—6 a slăbit considerabil forţa morală a jucătoarelor, ceea ce a grevat potenţialul tehnic şi tactic al acestor echipe, deţinătoare ale unor rezultate remarcabile (Iugoslavia, medalie de bronz la „europenele" din 1970 şi de argint la cele din 1968, Polonia, medalie de bronz în 1968).

Făcînd o succintă apreciere asupra desfăşurării ediţiei a XIII-a a campionatului european, vom sublinia concluziile antrenorilor şi ale celorlalţi specialişti prezenţi la Burgas şi la Varna asupra nivelului tehnic al întrecerilor : **el a fost evident superior celui consemnat la ediţiile precedente ale competiţiei.** S-a jucat în mare viteză, cu multă forţă, ceea ce a solicitat în mare măsură şi capacitatea tehnică a baschetbalistelor ; procedeele tehnice dificile, specifice băieţilor (aruncarea din săritură cu două mîini, de pildă) au fost utilizate frecvent de numeroase jucătoare; sistemele tactice în atac şi în defensivă au demonstrat şi ele că baschetul feminin devine tot mai dinamic şi că se apropie, ca ritm şi vigoare, de cel masculin (agresivitatea în apărare a devenit ceva cu totul obişnuit, frecvenţa atacurilor rapide este impresionant de mare).

CAMPIOANELE EUROPEI

Titlul de campioane ale Europei a fost cucerit de următoarele jucătoare, componente ale reprezentativei Uniunii Sovietice (între paranteze, talia) : Angelya Yankunaite (1,68), Zina Kobzeva (1,85), Raisa Kurviakova (1,84), Ludmila Kuzmina (1,68), Tatiana Ovetcina (1,75), Ludmila Krestmianova (1,85), Uliana Semionova (2,10), Nadejda Zaharova (1,68), Neli Feriabnikova (1,92), Lidia Guseva (1,70), Olga Sukarnova (1,92), Natalia Nazemblo (1,85).

În sfîrşit, nu putem omite maniera de arbitrat. Aceasta, lăsînd cursivitate jocului, a încurajat linia modernă a baschetului, în care angajamentul fizic este total, iar contactul personal dîrz, mai cu seamă în lupta sub panou

Încă un atac reuşit de echipa Steaua : Turcan (Academia Militară) încadrat sub propriul său panou de către Dumitru şi Ioneci.

Meci — restanţă în divizia masculină de baschet

STEAUA — ACADEMIA MILITARĂ 109-63 (59-26)

Meciul dintre Steaua şi Academia Militară n-a constituit o dispută prea interesantă. În primul rînd, pentru că diferenţa de valoare dintre cele două formaţii este net favorabilă steliştilor. Şi, în al doilea rînd, pentru că aceştia au considerat, poate fără voia lor, partida drept o şedinţă de antrenament, în cadrul căreia au exersat diferite scheme de joc presingul, apărarea în zonă, combinaţii variate de atac. În repriza a doua, steliştii au jucat în permanenţă cu rezervele. În privinţa Academiei, trebuie să aşteptăm, aşadar, alte confruntări, mai revelatorii. Au marcat : Tarău 12, Dumitru 12, Baciu 10, Ioneci 12, Savu 13, Ronai 6, Poleanu 17, Grădişteanu 5, Gheorghe 6, Pîrşu 16 pentru Steaua, respectiv Mărgineanu 12, Turcan 8, Urda 2, Marinescu 16, Bury 3, Teodorescu 14, Neagu 3, Milea 6. Au arbitrat N. Iliescu şi C. Dinescu.

din Presa Străină

O NOUĂ PERSPECTIVĂ A BILANŢULUI OLIMPIC

Sport

Deşi la finele ediţiilor olimpice se alcătuiesc clasamente bazate pe numărul de medalii obţinute sau în funcţie de un punctaj convenţional, această operaţie nu are un caracter oficial. Intrate însă în uzanţă, clasamentele respective — oricît nu ar fi recunoscute de C.I.O. — determină o ierarhie a sportului internaţional, cu toate comentariile de rigoare. Iată că ziarul „SPORT" Zürich priveşte bilanţul olimpic din cu totul altă perspectivă, ajungînd la concluzii absolut diferite de cele de-acum acceptate. Cităm :

„Sistemul actual de clasificare este arbitrar şi nelogic. Deşi situate clar în vîrful piramidei prin numărul de medalii obţinute la ediţiile de iarnă şi de vară ale J.O. '72, cele două protagoniste ale sportului mondial — U.R.S.S. şi S.U.A. — pot ocupa la o cercetare atentă şi alte poziţii. Dacă am repartiza aceste medalii la numărul de locuitori ai ţărilor respective, cele două superforţe sportive ar avea surpriza să se găsească pe locurile 20 şi respectiv 19. Pe baza acestui criteriu cea mai bine plasată ţară din lume ar fi Republica Democrată Germană, care deţine 79 de medalii, la 17 milioane de locuitori. Revine astfel o medalie olimpică la fiecare 225 mii de locuitori. Este o recunoaştere statistică confirmată de realităţile Campionatelor europene şi a rezultatelor de la Sapporo.

Pe locul al doilea se situează Norvegia, care manifestă o constanţă remarcabilă. Dacă la ediţia Grenoble/Mexic norvegienii au obţinut o medalie la 235 mii de locuitori, la Sapporo/München media indică o usoară ridicare — 1 : 234 mii".

De remarcat că în clasamentul alcătuit de ziarul elveţian, ţara noastră ocupă locul 13, cu o medalie pentru 1 260 000 de locuitori.

ARTA DE A ÎNVINGE ŞI ŞTIINŢA DE A PIERDE

Ziarul de specialitate „SOVIEŢKI SPORT", care apare la Moscova, relatează într-un articol, apărut de curînd, modul cum este comentată peste ocean slaba comportare a delegaţiei nord-americane la jocurile olimpice de vară. Iată cîteva pasaje din acest articol :

Советский спорт

„Presa mondială continuă să comenteze insuccesele americanilor la recent încheiata ediţie a Olimpiadei. Se caută tot felul de explicaţii, unele oneste, altele însă de-a dreptul tendenţioase. Ce scriu despre acest delicat subiect înşişi americanii ? Se pare că o mare parte a ziariştilor de peste ocean se află sub influenţa unora dintre componenţii lotului Statelor Unite, de exemplu a baschetbaliştilor, care au refuzat să primească medaliile de argint cîştigate cu atîta trudă .

Reacţia presei americane trădează o nervozitate deosebită. În loc să caute cauza insucceselor în insuficienta pregătire a sportivilor, în moralul lor slab, unele ziare inventează tot soiul de argumente pentru a-şi linişti cititorii revoltaţi de bilanţul nesatisfăcător al participării la J.O. de la München. Pînă şi o publicaţie financiară ca **„Wall Street Journal"** invocă lipsa de obiectivitate a arbitrilor faţă de sportivii din S.U.A. susţinînd că ar fi existat şi un complot european contra sportivilor de peste Ocean. Asemenea aserţiuni, înşirate pe multe coloane cuprind şi rubricile de specialitate ale ziarului **„New York Times".**

Este foarte probabil ca această dezlănţuire să fie determinată de impresia detestabilă provocată de scandalul dopării înotătorului Demont, sau de comportarea lipsită de respect a medaliaţilor Mathews şi Collet, descalificaţi de la J.O. pe viaţă. Se pare că deziluzia este atît de mare încît ia forme din ce în ce mai neaşteptate. Astfel, după cum transmite agenţia **United Press International,** senatorul american John Tanney pune în discuţie însăşi raţiunea de a fi a Jocurilor Olimpice. Senatorul cere instituirea unei comisii prezidenţiale care să studieze „participarea, în continuare, a Statelor Unite la Jocurile Olimpice".

În sport preţuieşte nu numai arta de a învinge dar şi ştiinţa de a pierde. Dar se pare că nu toţi ţin seama de acest lucru, în atmosfera de nemulţumire şi amărăciune ce domneşte în S.U.A., după terminarea Olimpiadei.

sportul în lume

A ÎNCEPUT TURNEUL DE TENIS DE LA BARCELONA

Ilie Năstase — Juntanola (Spania) 6-3, 8-6

MADRID, 18 (Agerpres). — Au început întrecerile turneului internaţional de tenis de la Barcelona, unul din ultimele concursuri în aer liber ale anului, care contează pentru „Marele premiu" al Federaţiei internaţionale. Printre participanţi se numără şi fruntaşii clasamentului „Marele Premiu-FILT" : românul **Ilie Năstase,** americanul **Stan Smith** şi spaniolul **Manuel Orantes.**

În prima zi a turneului, **Ilie Năstase l-a întîlnit pe spaniolul Juntanola, pe care l-a învins cu 6—3, 8—6.** Şi ceilalţi doi favoriţi au obţinut calificarea în turul doi : Orantes a dispus cu 6—4, 6—4 de americanul E. Dibbs, iar Smith a cîştigat prin neprezentarea tenismanului grec Kalogheropoulos.

O victorie dificilă, în trei seturi: 7—9, 7—5, 6—1, a realizat americanul Tom Gorman în faţa spaniolului A. Moreno. Campionul cehoslovac Jan Kodes a dispus cu 10—8, 6—2 de francezul Jauffret. Alte rezultate : Pattison — Gottfried 6—1 6—4; Rodriguez — Pala 4—6, 7—5, 6—1; Dibley — Crealy 7—5, 6—1; Fillol — Riba 9—7, 6—1.

REZULTATE VALOROASE ÎN CONCURSUL INTERNAŢIONAL DE ATLETISM DE LA BAKU

MOSCOVA, 18 (Agerpres). — În cadrul concursului internaţional atletic de la Baku, la startul căruia au fost prezenţi atleţi şi atleţi din diferite ţări, sportiva bulgară Ivanka Volkova a terminat învingătoare în două probe : 100 m plat în 11,5 şi 200 m în 24,1. Compatrioata sa Vasilena Amzina a cîştigat proba de 800 m cu timpul de 2:01,6. În proba feminină de aruncarea greutăţii, victoria a revenit atletei cehoslovace Elena Fibingerova cu rezultatul de 18,60 m, iar în cursa masculină de 110 m garduri, pe primul loc s-a situat vest-germanul Eberhard Verkes, cronometrat în 13,9.

În proba masculină de aruncarea suliţei, sportivul român Gheorghe Megelea a ocupat locul trei, cu 70,40 m.

FLORETISTA ANA ENE PASCU ÎNVINGĂTOARE LA ANKARA

ISTANBUL, 18 (Agerpres). — Proba feminină de floretă din cadrul concursului internaţional de scrimă de la Ankara a fost cîştigată de sportiva română **Ana Ene Pascu.** Pe locul secund s-a clasat Ezinler (Turcia), iar locul trei a fost ocupat de Trachez (Franţa).

În proba masculină de floretă, victoria a revenit vest-germanului Hein, urmat de francezul Leseur şi sovieticul Stankovici.

EDDY MERCKX SE PREGĂTEŞTE PENTRU RECORDUL OREI

MILANO, 18 (Agerpres). — Cunoscutul ciclist Eddy Merckx a fost supus la o serie de teste medicale, la una din clinicile din Milano, în vederea apropiatei tentative de doborîre a recordului mondial al orei, pe care rutierul belgian o va face pe velodromul olimpic din Ciudad de Mexico. Examenul medical, efectuat de profesorul P. Ceretteli, a dus la concluzia că altitudinea capitalei mexicane (2 400 m deasupra nivelului mării) va putea fi suportată de Merckx, care doreşte să încheie, cu acest eventual nou record mondial, cel mai bogat sezon din cariera sa. După cum se ştie, Eddy Merckx a cîştigat anul acesta „Turul Franţei", „Turul Italiei", precum şi numeroase curse internaţionale, printre care „Milan—San Remo şi „Turul Lombardiei". În deplasarea sa la Ciudad de Mexico, prevăzută pentru ziua de 21 octombrie, Merckx va fi însoţit de antrenorul Georgio Albani, mecanicul Ernesto Colnago, un medic şi un masor.

TELEX

Turneul internaţional masculin de tenis de la Vancouver a continuat cu disputarea ultimelor partide din primul tur al probei de simplu. Performerul zilei a fost jucătorul egiptean Ismail el Shafei, care l-a învins în trei seturi, cu 3—6, 6—1, 6—0, pe asul australian Rod Laver, unul dintre principalii favoriţi ai concursului. Ceilalţi doi tenismeni australieni angajaţi în turneu au obţinut victorii scontate : John Newcombe l-a întrecut cu 6—3, 6—7, 6—2 pe americanul Frank Froehling, iar Fred Stolle a dispus cu 7—5, 7—6 de canadianul Tony Bardsley. Au mai obţinut calificarea în turul doi americanul Bob Lutz (6—4, 5—2 cu australianul Terry Addison) şi englezul Graham Stilwell (6—4, 6—0 cu americanul Tom Leonard).

■

În cursa ciclistă de şase zile de la Montreal, după 48 de ore, conduce cuplul olandez Janssen — Koel cu 123 p. Pe locurile următoare se află perechile Stevens — Seeuws (Belgia) — 114 p şi Motta — Chemello (Italia) — 112 p.

■

Cursa ciclistă de şase zile, care se desfăşoară pe velodromul acoperit din Berlinul occidental, se apropie de sfîrşit. După 115 ore, în care au fost parcurşi 1 930.540 km, continuă să conducă olandezii Rene Pijnen şi Leo Duyndam cu 365 p în urmează la un tur perechile Sercu (Belgia) — van Lancker (Franţa) şi Fritz — Peffgen (R.F. a Germaniei).

■

După disputarea a 5 etape, în campionatul cehoslovac de hochei pe gheaţă continuă să conducă formaţia Dukla Jihlava cu 9 p, urmată de echipele Tesla Pardubice şi Sonp Kladno — ambele cu cîte 6 p. Rezultate din etapa a 5-a : Sonp Kladno — Motor Ceske Budejovice 3—2 (3—1, 0—0, 0—1) ; Skoda Pisen — Sparta Praga 2—4 (0—0, 0—3, 2—1) ; Slovan Bratislava — ZKL Brno 5—1 (2—0, 2—0, 1—1) ; VSJ Kosice — Dukla Jihlava 3—3 (0—0, 1—2, 2—1), Tesla Pardubice — HZ Litvinov 5—6 (2—1, 2—1, 1—4).

■

Cursa internaţională automobilistică de 1 000 km, desfăşurată pe circuitul de la Rouen, s-a încheiat cu victoria echipajului francez Gerard Larrousse — Jean Pierre Beltoise. Învingătorii, care au concurat pe o maşină „Lola T-282", au fost cronometraţi cu timpul de 6h 04'24,92 (medie orară de 165,187 km). Pe locurile următoare s-au clasat echipajele J. Lafosse — J. Coulon (Franţa) pe „Lola T — 290", J. Bridges (Anglia) — J. Joussaud (Franţa) pe „Chevron B-21" şi J. Juncadella (Spania) — J. Hine (Anglia) pe „Chevron B-21". Cel mai rapid tur de circuit a fost realizat de Gerard Larrousse cu o medie orară de 185,626 km.

FOTBAL meridiane

NIMES ÎNTRECUTA PE TEREN PROPRIU !

Iată rezultatele înregistrate în etapa a 11-a a campionatului francez : Nancy — Ajaccio 2—1 ; Rennes — St. Etienne 2—2 ; Valenciennes — Reims 1—2 ; Sedan — Strasbourg 0—0 ; Bastia — Red Star 3—0 ; Nantes — Angers 2—0; Marseille — Metz 5—0 ; Nîmes — Nice 0—1 ; Lyon — Bordeaux 0—0 ; F. C. Paris — Sochaux 0—2.

Clasament : 1. Nice — 19 p. ; 2. Marseille — 14 p.; 3. Nantes — 14 puncte.

TREI JUCĂTORI DE LA REAL MADRID ÎN NAŢIONALA SPANIEI

Pe stadionul central din Las Palmas se va desfăşura astăzi jocul dintre selecţionatele Spaniei şi Iugoslaviei, primul meci din cadrul grupei a 7-a preliminare a campionatului mondial.

Antrenorul reprezentativei Spaniei, **L. Kubala,** a anunţat că va începe partida cu următorul „11": **Iribar, — Jose Luis, Tonono, Gallego, Benito, Pirri, Irureta, Asensi, Amancio, Marcial, Valdez.**

Trei jucători (Jose Luis, Pirri, Amancio) sînt de la Real Madrid, viitoarea adversară a campioanei noastre, F.C. Argeş, în C.C.E.

MECIUL DE ADIO AL LUI JIMMY GREAVES

Peste 45 000 de spectatori au asistat la partida internaţională de fotbal dintre echipele Tottenham Hotspur şi Feyenoord Rotterdam, partidă organizată cu ocazia retragerii din activitatea competiţională a cunoscutului internaţional englez Jimmy Greaves. De 44 de ori selecţionat în echipa Angliei, Jimmy Greaves, acum în vîrstă de 32 de ani, a înscris 423 de goluri pentru clubul său, în 14 ani de activitate. Ultimul gol l-a marcat chiar în acest joc, în care victoria a revenit formaţiei Tottenham cu scorul de 2—1 (1—1)

BENFICA, MEREU NEÎNVINSĂ

În localitatea vest-germană Offenbach s-a disputat întîlnirea amicală de fotbal dintre echipa Benfica Lisabona şi o combinată a cluburilor vest-germane Kickers Offenbach şi Eintracht Frankfurt pe Main. Fotbaliştii portughezi au obţinut victoria cu scorul de 3—1 (1—1) prin golurile marcate de Humberto (min. 29), Eusebio (min. 78) şi Jordao (min. 85). Punctul gazdelor a fost realizat în minutul 6 de Heese.

Partida a fost urmărită de peste 25 000 de spectatori.

Caleidoscop

400 DE ANI DE ÎNALTĂ ŞCOALA

Una din marile atracţii ale Vienei sînt faimoşii cai „lipiţani" prezentaţi de dresorii lor în cadrul spectacolelor din manejul fostului palat imperial de la Schönbrunn. Fastul înconjurător, caii albi ca zăpada, costumele cu botfori, pinteni de argint şi bicorn ale cavaleriştilor, evoluţia impecabilă, fac din „Şcoala spaniolă" un ultim vestigiu romantic, foarte admirat de toţi iubitorii calului.

Înfiinţată din ordin imperial de cavalerul napolitan Frisone în anul 1572, desfiinţată de Napoleon (care a confiscat caii, dăruindu-i gărzii sale), iarăşi restabilită după Congresul de la Viena, celebra şcoală a împlinit 400 de ani de existenţă. Nici războaiele, nici un alt cataclism nu au tulburat savantele exhibiţii ale minunaţilor „lipiţani", vedetele din totdeauna ale capitalei austriece.

Denumită „Şcoala spaniolă", după proveniena iberică a primilor cai, ea ar putea fi denumită mai veridic „italiană", deoarece din secolul al XII-lea întregul efectiv cabalin provine din crescătorii peninsulare. La marele spectacol jubiliar au participat toate cele 58 de exemplare ale grajdului actual.

INVITAŢIE NEAŞTEPTATĂ

Marele maestru sovietic Boris Spasski a primit o invitaţie cu totul neaşteptată de a vizita Statele Unite. Ea provine de la Sammy Davis jr., una din cele mai mari vedete mondiale ale dansului şi muzicii uşoare. Printre alte obiective ale voiajului propus, se află şi centrele şahiste de la Las Vegas şi Beverlly Hills (Hollywood). Întrebat asupra motivelor care l-au determinat să facă această invitaţie, artistul de culoare a făcut cunoscut că este unul dintre admiratorii lui Spasski şi cu ocazia acestei vizite, doreşte să-l cunoască personal. El a mai declarat că, în cazul cînd şahistul sovietic va accepta invitaţia, compania artistică condusă de dînsul va oferi un spectacol televizat în onoarea oaspetelui.

Fostul campion mondial de şah nu a răspuns, deocamdată, invitaţiei.

SCHIORUL CU BARBĂ

Cavaleri mai există şi în veacul nostru. După cum se ştie, în renumita cursă de schiuri „Vasa — Loppet", disputată în Suedia, pe distanţa de 85 km, femeile nu au dreptul să participe. Dar această interdicţie nu face decît să le... întărîte pe schioare, care utilizează tot soiul de trucuri spre a trece neobservate între sutele de participanţi ai acestei probe de masă.

Cea mai obişnuită deghizare este aceea masculină, pe care a ales-o şi sportiva Waltraud Nothaft, fără să bănuiască faptul că urmăritorul ei, finlandezul Häimo Varinen, o va descoperi foarte repede. Mergîndu-i pe urme, schiorului i s-a părut curios felul de a schia al „concurentului" din faţa sa. Era vorba de un bărbos încotoşmonat în hanorak. Läimo a strigat la întîmplare : **„Hei, bărbosule ! Ţi s-a dezlipit barba..."** De spaimă, Nothaft şi-a zmuls barba falsă şi cei doi au stat să judece asupra situaţiei. Finlandezul şi-a ajutat partenera să termine cursa şi a tăcut chitic asupra descoperirii sale.

Nici oficialii de la sosire nu au sesizat fraudă, astfel că Waltraud a devenit prima femeie posesoare a insignei de onoare a cursei !

SALA DE SPORT „DE BUZUNAR"

Sportul a devenit în zilele noastre atît de popular încît el este practicat de oameni de toate vîrstele. Din păcate, nu toţi pot ajunge la o sală de sport, astfel încît a devenit necesară inventarea unor aparate menite a completa pregătirea sportivă la domiciliu.

O invenţie franceză permite, cu mijloace extrem de simple, construirea unui aparat cu ajutorul căruia fiecare poate face zilnic gimnastică fără cheltuieli prea mari şi, mai ales, fără deplasare. Aparatul este alcătuit din patru corzi de cauciuc şi un suport, care permite agăţarea aparatului de un punct solid. La capătul fiecărei corzi se află un mîner de plastic. Odată mîinile şi picioarele introduse în aparat, se poate realiza o serie infinită de mişcări, care pun în funcţiune toţi muşchii corpului. Aparatul se poate construi cu mijloace proprii.

AUXILIARI DIN ZOO

Pe terenurile de tenis din America centrală, locul obişnuiţilor băieţi de mingi a fost luat de maimuţe dresate, care prin talia mică şi dibăcia lor îşi fac treaba cu o rară precizie.

Încurajaţi de aceste frumoase rezultate, organizatorii s-au gîndit că n-ar strica să extindă serviciile micilor animale şi pe terenurile de fotbal. Repetiţiile au avut un succes deplin, maimuţele fiind la înălţime. Numai că în ziua primului meci, experienţa a avut un fiasco total : înfuriate de zgomotele făcute de galeriile echipelor ce se înfruntau pe teren, animalele s-au repezit în tribune muşcînd şi zgîriind la întîmplare pe spectatori. Îngrijitorii au avut mari dificultăţi pînă au reuşit să le strîngă şi să le evacueze de pe cîmpul de joc.

În felul acesta utilizarea maimuţelor la fotbal ca „băieţi de mingi", a luat sfîrşit.

MEDALIILE LUI „TARZAN"

Se ştie care a fost sportivul ce a cucerit cele mai multe medalii de aur la olimpiadele moderne. Fără nici un dubiu, pe locul I se află **Mark Spitz** cu ale sale 7 medalii de aur. Dar cine îl urmează? Iată o întrebare la care cercetătorii statisticilor întocmite după fiecare ediţie a J.O. nu au fost încă în stare să răspundă, deoarece mare parte din scriptele perioadei începuturilor s-au pierdut, iar presa sportivă, neavînd dezvoltarea de azi, a omis pur şi simplu să consemneze unele rezultate.

Se pare, totuşi, că s-a găsit ocupantul locului secund în acest clasament, în persoana binecunoscutului înotător şi actor de cinema **Johny Weissmüller,** interpretul popularului Tarzan.

Weissmüller a participat la două olimpiade, în 1924 şi 1928, urcînd de cinci ori pe podium spre a primi medalia de aur, răsplată a victoriilor sale la probele de înot pe 100, 200 şi 400 m. În mod cu totul surprinzător, s-a aflat că „Tarzan" a mai cucerit o medalie, de care uitase toată lumea, în frunte cu cîştigătorul însuşi. E vorba de o medalie de bronz pe care Weissmüller a obţinut-o în calitate de component al echipei americane de polo pe apă.

Ca şi Weissmüller, şi Mark Spitz a fost solicitat să turneze cîteva filme. Va fi el un al doilea „Tarzan"?

Campionul olimpic la categoria grea, cubanezul Teofilo Stevenson într-o imagine puţin obişnuită. Una din însoţitoarele la J.O. a îmbrăcat o mănuşă a campionului şi îşi încearcă forţa...

Motobal, adică fotbal pe motocicletă — un nou sport practicat cu succes în Ungaria

■ ULTIMELE ŞTIRI ■ ULTIMELE REZULTATE ■ ULTIMELE ŞTIRI ■ ULTIMELE REZULTATE ■

ŞEDINŢA COMISIEI DE DISCIPLINĂ A F.R.F

Comisia centrală de competiţii şi disciplină a luat aseară în discuţie cazurile celor doi căpitani de echipă, Dinu (Dinamo) şi Pescaru (Steagul roşu), eliminaţi din joc, duminică, la meciul dintre cele două echipe.

Prezentîndu-se în faţa comisiei de disciplină, Dinu a adoptat o poziţie autocritică faţă de unele manifestări impulsive pe care le-a avut în ultimul timp, declarînd însă, că nu i-a adresat injurii arbitrului V. Topan. Luînd cuvîntul Pescaru a descris incidentul cu Dumitrache, precizînd că nu l-a lovit pe dinamovist.

Evident, Comisia ar fi trebuit să asculte şi cuvîntul arbitrului. Dar, pînă aseară, foaia de arbitraj a lui V. Topan nu sosise încă ! În cazul cînd nu este vorba de o defecţiune a poştei, ci de o atitudine superficială a arbitrului Topan, acesta va trebui sancţionat, neprimirea foii de arbitraj împiedicînd luarea Comisiei, punînd-o în imposibilitate de a lua o decizie.

Această decizie va fi dată astăzi, dacă, între timp, mult aşteptata foaie de arbitraj îşi va face apariţia.

Restanţă în div. B de fotbal

OLIMPIA SATU MARE — GLORIA BISTRIŢA 3—1 (3—1)

SATU MARE, 18 (prin telefon de la corespondentul nostru Şt. VIDA). — Miercuri după-amiază, în localitate s-a disputat partida restanţă din cadrul seriei a II-a a Diviziei B dintre Olimpia Satu Mare şi Gloria Bistriţa. Fotbaliştii din localitate au cîştigat cu scorul de 3—1 (3—1), prin golurile marcate de Borota (min. 3), Libra (min. 13), Both (min. 31), respectiv Nica (min. 41). A condus cu scăpări E. Călbăjos — Cluj.

FOTBALIŞTII NOŞTRI JUNIORI ÎNVINŞI LA LIMITĂ ÎN POLONIA

Al doilea meci de fotbal susţinut de echipa de juniori a României în Polonia a avut loc la Wroclaw, cu o selecţionată a voivodatului Bydgoscz. Întîlnirea s-a încheiat cu victoria la limită a gazdelor : 1—0 (0—0), prin golul marcat de Stypulkowski.

ÎN PRELIMINARIILE C.M. DE FOTBAL

Aseară s-au desfăşurat mai multe întîlniri de fotbal, contînd pentru preliminariile campionatului mondial.

La Sofia : BULGARIA — IRLANDA DE NORD, 3—0 (1—0). Golurile au fost marcate de **Bonev 2** (ambele din 11 m) şi **Kolev.** În ultimele minute, Best a fost eliminat de pe teren.

La Dublin : IRLANDA — U.R.S.S. 1—2 (0—0).

La Copenhaga : DANEMARCA — SCOŢIA 1—4 (1—2).

În preliminariile campionatului Europei pentru echipe de tineret, la Leningrad : **U.R.S.S. — Irlanda 4—0 (3—0).**

Alte amănunte, în ziarul de mîine.

VIKTOR SANEEV — NOU RECORD MONDIAL LA TRIPLUSALT !

În cadrul unui concurs de atletism desfăşurat ieri la Suhumi, cunoscutul atlet sovietic **Viktor Saneev** a obţinut un nou record mondial la triplusalt. El a sărit 17,44 m, întrecînd cu 4 cm vechiul record al lumii deţinut de cubanezul Duenas.

Redacţia şi administraţia : Bucureşti, str. Vasile Conta nr. 16 ; telefoane : centrala 11.10.05, secţia corespondenţi 11.51.09, interurban 13 şi 280 ; telex : sportrom buc. 180. Tiparul I. P. „Informaţia", Bucureşti 40.368

Tîrgu-Mureș

PROLETARI DIN TOATE ȚĂRILE, UNIȚI-VĂ!

Sportul

ZIAR AL CONSILIULUI NAȚIONAL PENTRU EDUCAȚIE FIZICĂ ȘI SPORT

ANUL XXVIII — Nr. 7211 | 4 PAGINI 30 BANI | Vineri 20 octombrie 1972

VIZITA DE LUCRU ÎN CAPITALĂ A TOVARĂȘULUI NICOLAE CEAUȘESCU

Vizitele de lucru ale conducătorului partidului și statului, tovarășul Nicolae Ceaușescu, în diferite sectoare de activitate prilejuiesc de fiecare dată o analiză aprofundată a problemelor actuale și de perspectivă, a modului în care se înfăptuiesc hotărîrile partidului și statului, un viu și permanent dialog cu factori de răspundere, cu cetățenii, se soldează cu noi și prețioase indicații care jalonează direcțiile principale de acțiune în vederea ridicării eficienței muncii, a lichidării grabnice a unor lipsuri și neajunsuri.

Pe aceste coordonate majore se înscriu și frecventele prezențe ale tovarășului Nicolae Ceaușescu în piețe, în unități comerciale sau social-culturale, adică exact în locuri strîns legate de viața de fiecare zi a oamenilor muncii. Și este firesc să fie așa, deoarece creșterea bunăstării materiale și spirituale a poporului reprezintă țelul suprem al politicii partidului, grija față de om și nevoile sale constituind o trăsătură definitorie a orînduirii noastre socialiste.

În aceste zile de toamnă, cînd piețele, adevărate „cămări" ale Capitalei, sînt mai solicitate ca oricînd de cetățeni care își fac nu numai cumpărăturile cotidiene, ci se și aprovizionează cu produse de sezon pentru iarnă, gospodarii orașului trebuie să răspundă cu promptitudine solicitărilor, să asigure fondul de marfă în cantități corespunzătoare și de calitate. Tocmai pentru a vedea în ce măsură aceste cerințe se înfăptuiesc, tovarășul Nicolae Ceaușescu a vizitat, joi, 19 octombrie, principalele piețe ale Bucureștiului. Conducătorul partidului și statului a fost însoțit de tovarășul Virgil Trofin, membru al Comitetului Executiv, al Prezidiului Permanent al C.C al P.C.R., vicepreședinte al Consiliului de Miniștri, ministrul comerțului interior, Gheorghe Cioară, membru al Comitetului Executiv al C.C. al P.C.R., prim-secretar al Comitetului municipal — București al P.C.R., primarul general al Capitalei, precum și de Angelo Miculescu, ministrul agriculturii, industriei alimentare și apelor, Dumitru Joița prim-vicepreședinte al Consiliului popular municipal, de cadre de conducere din rețeaua comercială și industria alimentară, de reprezentanți ai organelor locale de partid și de stat.

De la bun început se impune constatarea că peste tot în tonete și hale, în centrele de desfacere a produselor, în raioanele magazinelor, mărfurile specifice sezonului se află în cantități și sortimente bogate.

În ciuda condițiilor climaterice nefavorabile din această toamnă, prin eforturile depuse de lucrătorii ogoarelor, care au fost ajutați de oameni ai muncii de la orașe, de tineretul studios, de militari, strîngerea recoltei de legume și fructe s-a desfășurat în mod normal.

O a doua constatare este aceea că desfacerea produselor s-a îmbunătățit substanțial, au fost introduse forme moderne, a sporit considerabil numărul produselor preambalate, al semipreparatelor.

Toate acestea, sînt urmarea directă a grijii permanente a conducerii partidului și statului, a tovarășului Nicolae Ceaușescu personal. Sarcina trasată de secretarul general Ministerului Comerțului Interior, Consiliilor populare de a asigura buna gospodărire a fondului de mărfuri, desfacerea în condiții corespunzătoare de igienă și deservire a bunurilor de consum, întărirea controlului asupra unităților comerciale, satisfacerea la nivel tot mai înalt a nevoilor și cerințelor oamenilor muncii se materializează prin fapte.

Concret, ce arată aceste fapte.

Piața „Dorobanți", prima unitate vizitată la cele dintîi ceasuri ale dimineții, este apreciată de cumpărători. Prezența tovarășului Nicolae Ceaușescu printre cetățenii aflați după cumpărături, este întîmpinată cu aplauze.

Și la piața „7 Noiembrie", aceeași paletă multicoloră a roadelor toamnei. În mijlocul unor cumpărători care-l înconjoară pe tovarășul Ceaușescu, se discută asupra modului cum este aprovizionată piața. Apoi se vizitează hala de carne. Se constată aici, lipsa cărnii de pasăre.

— De ce această situație? Întreabă secretarul general al partidului.

Se dau explicații că a existat carne de pasăre în primele ore ale dimineții.

— Aceasta nu este o justificare — subliniază tovarășul Ceaușescu. Trebuie ca aprovizionarea să se facă ritmic, să se cunoască bine necesitățile și pe această bază să existe stocurile necesare, tot timpul și îndeosebi la orele cele mai solicitate.

Următorul popas — la piața „1 Mai". În sectorul de legume și fructe se descărcaseră de dimineață cîteva camioane de cartofi aduși în cursul nopții din împrejurimile Brașovului. Apreciind calitatea acestora, secretarul general se interesează de măsurile luate pentru aprovizionarea de iarnă a populației cu acest produs de bază în alimentația curentă, precum și în legătură cu alte produse, îndeosebi varză, roșii, ardei și fructe.

În piața „Ilie Pintilie", unul din marile centre de aprovizionare a populației bucureștene era de asemenea o animație deosebită. Cumpărătorii se opreau în fața tonetelor Comerțului de Stat, solicitînd mărfurile de care aveau nevoie.

Tovarășul Ceaușescu, dă indicații reprezentanților Comerțului din sector ca și cadrelor de conducere de la Municipiu să ia toate măsurile pentru aprovizionarea ritmică și repartizarea rațională a mărfurilor după necesități.

Se vizitează standurile de desfacere ale producătorilor direcți. Și aici mărfuri din abundență, cu prețurile afișate vizibil. Tovarășul Nicolae Ceaușescu se oprește în dreptul unor vînzători — cooperatori din comunele din apropierea Capitalei sau din alte județe ale țării.

Printre producătorii aflați la acea oră în piața „Ilie Pintilie", se aflau și unii din comuna Cornetu, județul Ilfov, comună greu afectată de furia apelor din toamna aceasta. Amintindu-și cu bucurie de vizita recentă a tovarășului Ceaușescu, cooperatorul Constantin Radu arată că o serie de greutăți cauzate de inundații au fost înlăturate, cooperatorii sînt pe punctul de a termina recoltarea produselor de toamnă și lucrează cu eforturi la însămînțări.

„Piața „Amzei". Acest loc principal de desfacere a produselor agroalimentare din centrul Bucureștiului, este reconstruit în întregime. Tovarășul Nicolae Ceaușescu vizitează aici cele 3 magazine moderne pentru desfacerea produselor agroalimentare, deschise nu de mult, la parterul unui bloc de locuințe. Apoi, la magazinul „Neptun" din apropiere, specializat în desfacerea peștelui oceanic.

Conducătorul partidului și statului apreciază modul de organizare a pieței, preocuparea organelor locale de partid și de stat pentru buna aprovizionare, pentru condițiile în care sînt deserviți cetățenii.

În piața „Obor", cea mai mare din Capitală atît la magazinele cît și la standurile organizațiilor comerciale de stat, ale întreprinderilor agricole, asociațiilor intercooperatiste, precum și la producătorii individuali, se găseau produse în cantități mari.

Se vizitează halele de legume și fructe, unitățile pentru desfacerea cărnii. Remarcînd grija gospodarilor Capitalei pentru aprovizionarea ritmică a pieței, tovarășul Nicolae Ceaușescu recomandă o mai mare atenție folosirii judicioase a spațiului, extinderii metodelor moderne, pentru a se economisi timpul cumpărătorilor. Pe platoul în aer liber, secretarul general stă de vorbă cu numeroși cetățeni, cu vînzători, cu țărani cooperatori.

În Piața „Pantelimon", o dată cu constatarea că și aici aprovizionarea este bună, tovarășul Ceaușescu remarcă:

— Sînt condiții pentru construirea

(Continuare în pag. a 4-a)

Atac al echipei Dinamo, finalizat prea repede de Moldovan, al cărui șut se va opri în blocajul efectuat de Stef și Cosma (10), ambii de la Universitatea. Fază din derbyul Dinamo — Universitatea, disputat — după cum se vede — pe un veritabil patinoar.. Foto: S. BAKCSY

ÎN DERBYUL CAMPIONATULUI MASCULIN DE HANDBAL

DUPĂ UN MECI DE LUPTĂ, UNIVERSITATEA BUCUREȘTI A CÎȘTIGAT DUELUL CU DINAMO!

Dominînd cu autoritate etapa consumată ieri în campionatul masculin, cele două meciuri derby programate pe terenul asfaltat din parcul Dinamo, n-au putut oferi, din cauza condițiilor atmosferice (ploaia măruntă și persistentă a transformat suprafața de joc într-un veritabil.. patinoar!) decît un simulacru de handbal, în care nu numai prinderea și pasarea mingii, dar chiar menținerea echilibrului constituiau probleme dificile pentru jucători. În aceste condiții, **Universitatea București** a realizat performanța etapei, întrecînd pe Dinamo și instalîndu-se pe locul secund al clasamentului. Dar, iată rezultatele acestei etape agitate:

UNIVERSITATEA BUCUREȘTI — DINAMO BUCUREȘTI 10—6 (7—4). Așa cum anticipam, partida dintre aceste două formații, fruntașe ale handbalului nostru, a constituit — în ciuda condițiilor cu totul speciale în care s-a disputat — o întrecere aprigă, care a solicitat o mare risipă de efort din partea ambelor echipe. Mai omogeni, mai persistenți și în orice caz superiori pe planul lucidității și al folosirii cu promptitudine a oricărei situații favorabile, studenții au cîștigat pe merit, dovedind că rămîn aceeași echipă sudată, cu o mare putere de luptă și capabilă, deci, să treacă chiar și peste cele mai grele momente. Dinamoviștii ni s-au părut, în continuare, în criza de formă manifestată chiar de la începutul campionatului. Ba mai mult, avem impresia că această cădere a echipei bucureștene s-a accentuat în ultimul timp, formația dinamovistă arătîndu-se deficitară pe planul organizării atacurilor, al finalizărilor, din care cauză se fac eforturi mai mari pentru fiecare gol. În plus, este de semnalat o creștere a nervozității jucătorilor, ceea ce impietează, fără discuție, asupra clarității și siguranței în joc.

Partida a început sub semnul unei egalități de forțe, care însă a durat foarte puțin timp. După patru minute scorul era egal (1—1), dar apoi, studenții, folosind bine pasele rapide, din mișcare și contraatacurile s-au detașat, obținînd un avantaj hotărîtor: 5—1 (min. 20). Jocul s-a reechilibrat, Dinamo reușind, treptat, să reducă din diferență: 3—6 (min. 26), 5—7 (min. 32), 6—7 (min. 38). În această perioadă, este de notat faptul că, la scorul de 8—6 pentru Universitatea, Dinamo a avut avantajul unor superiorități numerice (studenții au jucat chiar un minut în patru oameni de cîmp!) și, totuși, nu a reușit să înscrie niciun gol. Scăpată din „cleștele" acestui moment de cumpănă al jocului, Universitatea s-a detașat clar în ultimele minute, obținînd o victorie pe deplin meritată.

Punctele au fost înscrise de: **Voina** (3), **Stef** (3), **Cosma** (2), **Anton** și **Cîrlan** — Universitatea, **Moldovan** (3), **Samungi** (2), **Licu** — Di-

Călin ANTONESCU

(Continuare în pag. a 4-a)

CAMPIONATUL DE HOCHEI A ÎNCEPUT FĂRĂ SURPRIZE, CU MECIURI ECHILIBRATE

MIERCUREA CIUC, 19 (prin telefon). — Disputarea partidelor inaugurale ale noii ediții a campionatului republican de hochei pe gheață, rezervat — după cum se știe — doar celor patru echipe din prima grupă valorică a diviziei A — a stîrnit, cum era de așteptat, un deosebit interes în localitate. Aceasta, cu atît mai mult cu cît meciurile de debut ale sezonului, desfășurate în cadrul „Cupei României" au dovedit că echipele fruntașe Dinamo și Steaua nu mai pot fi așa de sigure de poziția lor. Și această etapă a întrecerii pentru titlu a confirmat pe deplin pronosticurile, furnizînd jocuri echilibrate și de o bună factură tehnică.

DINAMO BUCUREȘTI — DUNĂREA GALAȚI 6—2 (2—0, 3—2, 1—0). Cu toate că pînă la urmă victoria a revenit formației bucureștene, favorită în lupta pentru titlu, lupta de pe gheață nu a arătat deloc că între aceste două echipe ar exista o mare diferență de valoare. Comportîndu-se surprinzător de bine gălățenii au reușit să stopeze cu regularitate atacurile susținute ale dinamoviștilor și, mai ales în primele două reprize, au contraatacat cu succes. Dar, lipsiți de precizie în șuturile la poartă și fiind ocoliți, în acest meci, și de șansă, ei nu au putut să materializeze echilibrul de forțe din primele două reprize. În ultima parte a meciului, ambele formații, obosite probabil de efortul depus, au scăzut alura și partida și-a pierdut din ritm și din frumusețe. Vom nota că portarul dinamovist Dumitraș s-a comportat destul de slab, motiv pentru care, după primirea celui de al doilea gol, a fost înlocuit cu D. Iordan.

Punctele au fost marcate de: **Axinte, Pană, Gh. Huțanu, Bandaș, Moiș** și **V. Huțanu** pentru Dinamo, respectiv **L. Iordan** și **Olenici.** Au condus corect și autoritar Gh. Tasnadi și P. Kedves.

STEAUA — S. C. MIERCUREA CIUC 7—3 (1—1, 2—1, 4—1).

Zoltan MORVAI — coresp.

Astăzi au loc meciurile: **Steaua — Dunărea Galați** și **Dinamo București — S. C. Miercurea Ciuc.**

În meci restanță la handbal feminin

UNIVERSITATEA TIMIȘOARA — VOINȚA ODORHEI 14-11

TIMIȘOARA (Prin telefon, de la corespondentul nostru). În localitate s-a desfășurat meciul restanță de handbal feminin dintre actuala campioană a țării, Universitatea Timișoara și Voința Odorhei, joc contînd pentru primul tur al diviziei A. În ciuda timpului friguros, meciul a fost foarte spectaculos, replica neașteptat de dîrză a oaspetelor obligînd formația timișoreană să practice un joc de viteză, plin de dinamism în fazele ofensive. Partida s-a încheiat cu victoria campioanelor la scorul de 14—11 (8—5). Principalele realizatoare: **Hrivnak** (4) — Universitatea respectiv **Maghiari** (4).

P. ARCAN

CONCURSUL INTERNAȚIONAL DE PATINAJ ARTISTIC

Reprezentantul U. R. S. S., Igor Panșin conduce după desfășurarea probei obligatorii

Igor Panșin (U.R.S.S.) unul dintre pretendenții la primul loc, în timp ce-și execută programul figurilor obligatorii în fața juriului de arbitri

Concursul internațional de patinaj artistic deschis celor mai buni sportivi juniori din Europa a început ieri dimineață, la patinoarul 23 August, cu proba figurilor de școală — băieți. Concurenții, 12 la număr — bine pregătiți — au avut de executat pentru un început trei „desene" de o dificultate medie: „bucla înainte-înapoi", „opt pe un picior înainte" și „serpentina cu trei, înainte, înapoi". Deci, figuri luate din A.B.C.-ul patinajului artistic, în aparență simple, însă, mult prea complicate atunci cînd sînt executate în fața unui juriu de arbitri excesiv de pretențioși. Dovada? Cea mai mare notă acordată ieri dimineață concurenților nu a depășit 3,7, la nici una din figuri, deși acuratețea „desenelor", multora dintre participanți a fost unanim apreciată de către tehnicienii prezenți în tribunele patinoarului.

După executarea primelor trei figuri de școală, în clasamentul concursului conduce reprezentantul U.R.S.S., **Igor Panșin,** un tînăr de numai 10 ani. Panșin este originar din orașul Gorki, un centru care abia acum începe să se facă cunoscut și prin patinatorii săi artistici. Antrenorul **Aleksei Mișin,** care îl asistă, ne spunea că Panșin, deși nu stăpînește perfect figurile pe care le execută, este de scuzat, datorită vîrstei, în el punîndu-se însă mari speranțe, fiind vorba de un element deosebit de talentat. De altfel, victoria reprezentantului sovietic în această primă fază a concursului nu a fost facilă. **Helmuth Binder** (Austria) a terminat pe primul loc în clasamentul neoficial al figurii „opt pe un picior înainte" însă, punctajul acumulat de Panșin în prima și în cea de a treia figură l-au ajutat să ia conducerea pe totalul „desenelor". Pînă în prezent, bine s-au mai comportat și **Stephan Brill** (R. F. a Germaniei), **Vaclav Svejda** (Cehoslovacia) și **Mario Liebers** (R. D. Germană), concurenți care își păstrează intacte șansele în lupta lor pentru cucerirea primului loc în cadrul acestui concurs. Dintre concurenții români merită subli-

G. ȘTEFĂNESCU

(Continuare în pag. a 4-a)

DAN GRECU EVOLUEAZĂ LA BARCELONA

Anual, în Spania are loc un concurs de gimnastică organizat în memoria fostului campion al Europei, Joachime Blume. În vederea competiției din acest an, a plecat ieri dimineața spre Barcelona **Dan Grecu,** campionul absolut al României pe anul 1972. Gimnastul român este însoțit de antrenorul său, **Mircea Bădulescu.** Concursul de la Barcelona reunește campioni din numeroase țări ale Europei: **U.R.S.S.. Polonia, Cehoslovacia, Elveția, Bulgaria, România, Franța, Italia** etc. — și programează numai exerciții liber alese. **„Memorialul Joachime Blume" are loc în după-amiaza zilei de 21 octombrie.**

● Federația poloneză de specialitate a invitat pe Florica Dobre ca arbitră neutră la meciul echipelor de junioare ale Poloniei și Cehoslovaciei ce se va desfășura mîine după-amiază.

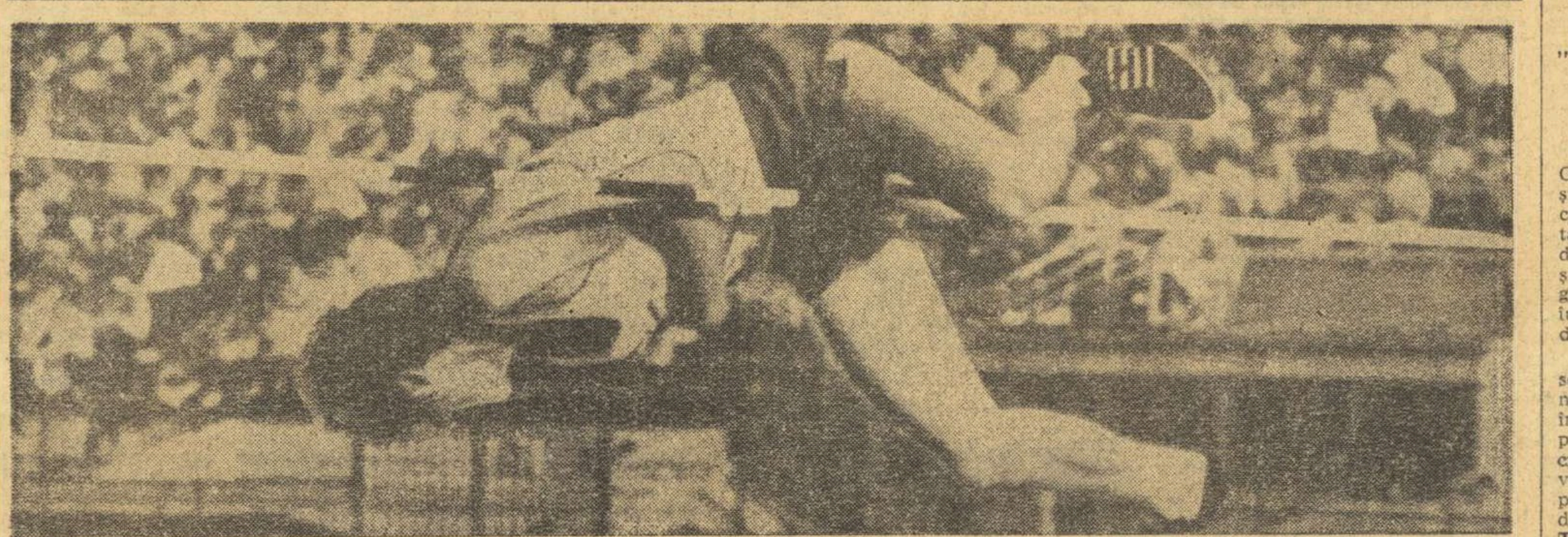

Săritorul Șerban Ioan, *recentul cîștigător al Dinamoviadei internaționale, este principalul favorit la înălțime*

CINE VA FI NOUA CAMPIOANĂ DE ATLETISM PE ECHIPE A ȚĂRII?

Dinamo și Steaua pornesc cu cele mai mari șanse în întrecerile de sîmbătă și duminică

Ne mai despart doar 24 de ore de mult așteptatele întreceri ale triunghiularului atletic DINAMO—STEAUA—C.A.U., care vor decide pe noua campioană a țării. În cele trei tabere, antrenorii și sportivii continuă pregătirile, iar în paralel studiază cu mare atenție programul, făcînd calcule și pronosticuri.

Dacă vom face o succintă analiză în componențele celor trei loturi și vom pune față în față rezultatele din acest sezon ale protagoniștilor, vom vedea că Dinamo și Steaua au șanse sporite în probele masculine, și tot Dinamo, dar împreună cu C.A.U., mai mulți sorți de izbîndă în cele feminine. În ansamblu, însă, părerea noastră este că disputa se va rezuma, într-un prim plan, la un duel între atleții și atletele de la Dinamo și Steaua, sporitivilor studenți revenindu-le doar un rol de outsider.

Dinamoviștii au cîteva atu-uri certe prin prezența la concurs a **Argentinei Menis** (vom avea oare prilejul să consemnăm o nouă performanță excepțională a recordmanei mondiale la aruncarea discului?) **Elenei Vintilă** (lungime, 200 m, 100 m g), **Elenei Mirza** (100 m, 200 m, 100 m g), **Ericăi Teodorescu** (înălțime), a lui **Mustață** și **Hatoș** (cursele de fond), **Șerban Ioan** (înălțime), **A. Gagea** (greutate), **Gh. Costache** (ciocan), **Al. Sălcudeanu** și **P. Vasile** (400 m). Iar antrenorii de la Steaua mizează mult pe **Gh. Zamfirescu** (100 m, 200 m), pe semifondiștii **P. Lupan, D. Tit, I. Damaschin, V. Suciu** și **N. Perțea** (110 m g), **V. Jurcă** (lungime), **C. Corbu** (triplusalt și lungime) sau **Viorica Viscopoleanu,** care va fi folosită probabil în mai multe probe. Nu ne îndoim însă — și multiplele concursuri din acest an ne-au dovedit-o de fiecare dată — că și în această întrecere vom fi martori ai unor surprize, care vor da culoare spectacolului sportiv. Așadar, sîmbătă și duminică, la rendez-vous-ul atletic de pe Republicii. Numai de nu ar ploua...

Din nou meciuri inter-bucureștene pe programul Diviziei A la fotbal

În Giulești, Ștefan cel Mare, Ghencea și „Regie" ACTORII REPETĂ ȘI SUPORTERII SPERĂ...

Meciurile inter-bucureștene la fotbal au reînviat. Prin apariția formației nr. 4, **Sportul studențesc.** Mîine și duminică (ce păcat că obligațiile cupelor continentale împiedică și acum organizarea acelor cuplaje așa de gustate odinioară!), reprezentantele Bucureștiului vor fi față în față, în a doua manșă din actuala ediție. Am încercat să aducem în coloanele ziarului cîte ceva din atmosfera cartierelor-gazdă ale formațiilor de A din Capitală, înaintea jocurilor din „familia bucureșteană". Redactorii noștri au fost pentru dvs. în **Giulești, Ștefan cel Mare, Ghencea** și **„Regie"...**

„Va fi unul dintre cele mai frumoase meciuri..." *e de părere Mircea Lucescu, anticipînd acest tradițional Rapid — Dinamo. Și faza de față, dintr-un meci între aceleași echipe, pare o pledoarie a numeroaselor spectacole dăruite de vechile rivale din Giulești și Ștefan cel Mare*

Foto: V. BAGEAC

„A fost mult pînă la victoria cu Petrolul..."

Zi de toamnă aspră, miercuri în Giulești. Ce să le pese, însă, inimoșilor suporteri ai „alb-vișiniilor" care știu doar atît, că — în săptămîna meciului cu Dinamo, derby de etapă — ei trebuie să fie trup și suflet alături de „idolii" lor, angrenați, la această oră a amiezii, într-o verificare, la două porți, cu divizionara C, Laromet.

În teren, băieții tratează jocul cu seriozitate (impusă și de situația necorespunzătoare din clasament), în tribune, fans-ii Rapidului, grupuri-grupuri (alcătuite pe diferite criterii, vîrstă, cunoștințe mai vechi...) comentează diferitele faze pe care le completează cu amintiri din trecuturi îndepărtate. **Mircea Teodorescu,** al cărui nume l-am aflat mai tîrziu, asociază o pătrundere pe aripa stîngă a lui Dumitriu III cu... cursa lui Fănică Filoti (**„Avea tot nea Fănică"** — spune el. — **...„Și viteză, și tehnică, mingea parcă era legată cu ață de gheată").** **Mircea Bolboceanu,** broder la „Avîntul Îmbrăcămintea", în vîrstă de 29 de ani, nu l-a mai prins în activitate pe Filoti și, în lipsa unor termeni de comparație, e fascinat de Petreanu: **„Ajunge aripă mare, o să vedeți; de națională. Numai să fie jucat cum trebuie, cu mingi la întîlnire, nu la picior. Și el are viteză, și un șut extrem de puternic".**

Din grup face parte și decanul de vîrstă, **Traian Bucescu,** în vîrstă de 62 de ani. **„Sînt suporter al Rapidului de la vîrsta de 17 ani, cînd aici, pe locul stadionului, era cîmp".** Solicitîndu-i un pronostic pentru meciul de sîmbătă, tov. Bucescu ne spune: **„A fost mult pînă la victoria cu Petrolul. Băieții au spart gheața, nu mai sînt chiar așa de crispați. Și-apoi, nu trebuie uitat că Rapidul a jucat întotdeauna bine în partidele cu Dinamo".**

„Bazil Marian a fluierat sfîrșitul „verificării" cu Laromet. Jucătorii se îndreaptă spre vestiarele lor, suporterii îi petrec cu privirea. Apoi, după puține minute, sînt și ei acolo, lîngă ușile vestiarelor. Rămîn cu toți pe „poziții" pînă la plecarea ultimului rapidist...

G. NICOLAESCU

„Va fi unul dintre cele mai frumoase meciuri"

Dinamo — Rapid. Meci de tradiție. Greu atît pentru Lucescu, Radu Nunweiller, Dumitrache, cît și pentru Neagu, Boc, Răducanu. După această confruntare, de sîm-

(Continuare în pag. a 4-a)

ANTRENORUL DIMA VA URMĂRI MECIUL SARAGOSA — REAL MADRID

În cursul zilei de azi va pleca în Spania antrenorul secund al echipei F. C. Argeș, Atanasie Dima. Duminică, la Saragosa, el va urmări meciul Saragosa — Real Madrid (adversara campioanei noastre în turul II al C.C.E.).

OLIMPIADA DE ȘAH — 1972

LOCUL 7 DIN 63 DE NAȚIUNI — CEL MAI BUN REZULTAT DE PINĂ ACUM AL ECHIPEI NOASTRE MASCULINE

● Realizarea avantajului — punctul slab la toți jucătorii români

63 de echipe, 378 de concurenți, 200 de secundanți, 2 728 de meciuri, 10 912 partide, aproape 50 000 de ore de joc efectiv, urmărite de peste 40 000 de spectatori, iată — statistic exprimat — bilanțul celei de a 20-a Olimpiade masculine de șah.

Încă înaintea tragerii la sorți, cronicarii prezenți la Skoplje consemnau cîteva absențe notabile. Echipa S.U.A., pe care ambițiosul secretar general al federației americane de șah, colonelul Edmonson, vroia s-o vadă campioană, spre a obține astfel „marele event", a venit fără patru din jucătorii săi de bază. Motivele au fost, bineînțeles, de ordin financiar. **Bobby Fischer**, pentru a evolua la masa întîi, a pretins 100 000 de dolari, **Reshewski** — la a doua — 40 000, reverendul **Lombardy**, secundantul și sfetnicul spiritual al noului campion al lumii — 20 000. Cel mai modest s-a arătat **Larry Evans**, dispus să joace pentru numai... 15 000 de dolari.

Și astfel, selecționata transoceanică a fost alcătuită din **Kavalek, Benkö** și alți patru jucători din eșalonul secund al maeștrilor americani: **Byrne, Bisguier, Martz** și **Kane.**

Spasski a anunțat încă la Reykjavik că nu va juca la Olimpiadă. Echipa daneză a venit fără **Larsen**, cea a Argentinei fără **Najdorf, Panno** și **Sanguinetti**, Brazilia nu a dispus de serviciile fostului său copil minune, **Meking**, care a preferat un turneu sudamerican de simultane, mai puțin dificil și, oricum, mai... rentabil.

★

Preliminariile au decurs, în general, fără seisme prea mari. Reprezentativa noastră s-a calificat greu, „in extremis", în dauna Filipinelor, dar asta nu trebuie să ne mire pentru că, numai la Manilla, sînt mai mulți jucători clasificați și mai multe cluburi de șah decît în toată România. Argentina a întrecut Islanda „la potou", iar Elveția — egală pe locurile 2—3 cu Brazilia — a beneficiat de un punctaj al coeficienților superior. În rest, dreptul de a lupta în turneul principal l-au cucerit cele mai bune formații.

Finala a început sub semnul unei ofensive puternice a echipei gazdă, care profitînd de startul slab al principalei favorite, reprezentativa U.R.S.S. ($1^1/_2$—$2^1/_2$ cu Ungaria în prima rundă) s-a instalat în fruntea clasamentului, conducînd timp de opt runde. În runda a IX-a Iugoslavia este egalată de U.R.S.S., dar la numai o jumătate de punct în urmă apare Ungaria, candidată foarte periculoasă la medalii, inclusiv cele de aur.

Forma slabă a lui **Gligorici** (la prima masă), permite formațiilor U.R.S.S. și Ungariei să se desprindă de aceea a Iugoslaviei, ele ajungînd pe poziția liderilor cu 3 runde înainte de sfîrșit. Finișul șahiștilor sovietici este însă mai puternic (în ciuda acelui senzațional 2—2 cu Argentina, din runda a XIV-a) și echipa U.R.S.S. **cîștigă pentru a 11-a oară consecutiv (începînd de la prima sa participare, din 1952) competiția șahistă supremă. Autorii victoriei au fost marii maeștri Petrosian, Smislov, Korcinoi, Tal, Karpov și Savon.**

Pe locul II s-a clasat formația de mare regularitate a Ungariei **(Portisch, Bilek, Forintos, Ribli, Csom, Sax)**, care repetă astfel performanța de acum doi ani, de la Siegen. Față de cum au evoluat, șahiștii maghiari puteau emite pretenții la medaliile de aur, dar o neașteptată înfrîngere suferită în fața Suediei ($1^1/_2$—$2^1/_2$) și o egalitate cu Danemarca (2—2) le-au răpit șansa.

Medaliile de bronz revin gazdelor, care au avut în tînărul mare maestru **Liuboevici** principalul realizator al echipei.

★

După cum spuneam, primele trei locuri au fost pecetluite încă de la jumătatea turneului final. Pentru următoarele, însă, s-a dat o luptă aprigă și — demn de remarcat — la ea a participat și formația noastră, aflată într-o formă bună și într-o excelentă dispoziție de joc.

Realizînd $9^1/_2$ puncte în ultimele trei meciuri, Cehoslovacia a ocupat locul 4, întrecînd la limită (1/2 punctaj) reprezentativa R. F. a Germaniei care, însă, a avut în persoana marelui maestru **Hübner** pe jucătorul cu cel mai bun rezultat la prima masă (15 puncte din 18 partide, 12 victorii, 6 remize), Procentajul absolut al Olimpiadei (14 puncte din 16 partide !) l-a obținut, la masa a 2-a, fostul campion al lumii **Mihail Tal**. Locurile 6 și 7 și le-au disputat echipele Bulgariei și României. Finișul foarte greu al jucătorilor noștri (ei au întîlnit în ultimele trei meciuri formațiile Ungariei, R.F.G. și U.R.S.S., realizînd doar 4 puncte) le-au permis șahiștilor bulgari (care au avut o serie mult mai ușoară — S.U.A., Spania, Argentina — și au obținut $6^1/_2$ p) să treacă înainte cu o jumătate de punct.

Tabelul turneului final masculin

		1	2	3	4	5	6	7	8	9	10	11	12	13	14	15	16	
1	U.R.S.S.	■	1½	2½	2	2½	2½	3	2½	3	3½	3½	3	3½	2	3	4	42
2	UNGARIA	2½	■	2½	2½	2	2½	2½	2½	2½	3½	3½	3	2	4	1½	3½	40½
3	IUGOSLAVIA	1½	1½	■	1½	2	2	2	3	3	2½	3	3	3½	3	2½	4	38
4	CEHOSLOVACIA	2	1½	2½	■	1½	2½	2½	2½	2	1½	1½	2½	3½	2½	4	3	35½
5	R.F.a GERMANIEI	1½	2	2	2½	■	2½	2½	2½	2½	2½	2½	2	2	3	2	3	35
6	BULGARIA	1½	1½	2	1½	1½	■	2½	3	2½	2½	2	2½	2½	2	2½	2	32
7	ROMÂNIA	1	1½	2	1½	1½	1½	■	2	2	3	2½	2½	2½	3½	2	2½	31½
8	OLANDA	1½	1½	1	1½	1½	1	2	■	2½	3	3	2	2½	1½	2	2½	29
9	S.U.A.	1	1½	1	2	1½	1½	2	1½	■	2½	3	3	1½	2½	2½	2	29
10	R.D. GERMANĂ	½	½	1½	2½	1½	1½	1	1	1½	■	2½	2	2	3	4	2½	27½
11	SPANIA	½	½	1	2½	1½	2	1½	1	1	1½	■	2	3½	3	1½	3	26
12	POLONIA	1	1	1	1½	2	1½	1½	2	1	2	2	■	2	2	2	2	24½
13	DANEMARCA	½	2	½	½	2	1½	1½	1½	2½	2	½	2	■	2	2½	1½	23
14	ARGENTINA	2	0	1	1½	1	2	½	2½	1½	1	1	2	2	■	2½	2	22½
15	SUEDIA	1	2½	1½	0	2	1½	2	2	1½	0	2½	2	1½	1½	■	1	22½
16	ELVEȚIA	0	½	0	1	1	2	1½	1½	2	1½	1	2	2½	2	3	■	21½

Rezultatele individuale ale jucătorilor noștri

	I. VIRGINE	TUNIS	S.U.A.	IRAN	AUSTRIA	FILIPINE	I. FAROER	BULGARIA	R.D. GERMANĂ	POLONIA	SUEDIA	ELVEȚIA	CEHOSLOVACIA	DANEMARCA	IUGOSLAVIA	S.U.A.	SPANIA	ARGENTINA	OLANDA	UNGARIA	R.F.a GERMANIEI	U.R.S.S.	Total	Procente
GHEORGHIU	1	½	½	-	-	0	1	½	½	½	½	½	½	1	½	0	1	1	½	½	0	½	11	55%
CIOCÂLTEA	1	-	½	-	½	1	1	-	½	½	½	1	½	1	½	½	½	1	0	0	1	0	11½	60.52
GHIȚESCU	1	½	½	1	-	0	1	1	-	1	0	-	0	-	½	1	-	-	½	-	-	½	8½	60.71
UNGUREANU	1	-	½	½	½	-	1	0	1	-	-	0	-	-	½	½	-	½	-	½	-	0	6½	50
GHIZDAVU	-	1	-	1	½	1	-	0	-	½	-	-	-	½	-	-	1	1	1	½	0	-	8	66.66
PARTOȘ	-	1	-	1	½	-	-	-	1	-	1	1	½	0	-	-	0	-	-	-	½	-	6½	65

Remarcabil este rezultatul Olandei care, după locul 18 la Siegen, se clasează între primele 8 echipe ale lumii.

Formația noastră obține, atît ca loc, cît și ca punctaj realizat, cel mai bun rezultat din întreaga istorie a participării sale la Olimpiada de șah, începută în 1928.

Exceptînd meciul cu U.R.S.S., (1—3) ea nu a pierdut nici o întîlnire la o diferență mai mare de un punct, luptînd de la egal cu cele mai puternice formații ale lumii. **În urma României se clasează asemenea forțe ale șahului mondial cum sînt S.U.A. și Argentina, ca să nu mai vorbim de alte țări cu condiții materiale pentru șah infinit superioare cum ar fi Olanda, Spania, R. D. Germană, Suedia, Anglia** (necalificată în turneul final) ș.a.

Formația română, pregătită de antrenorii **Octav Troianescu** și **Liviu Țucă**, a jucat bine în totalitatea ei.

Marele maestru **Florin Gheorghiu** a rezistat cu succes la prima masă, susținînd TOATE partidele în turneul final (15 !) și fiind, din acest punct de vedere, unicul jucător care nu a avut o zi de pauză. Fără rateurile din partidele cu Kavalek și Donner (net cîștigate) în care în loc de două puncte a făcut numai o jumătate, procentajul său ar fi fost excepțional.

Neînvins pînă în runda a 11-a a finalei, maestrul internațional **Victor Ciocâltea** a fost marcat de oboseală într-un finiș foarte dificil, realizînd doar 1 punct în ultimele patru partide.

Peste 50 la sută în turneul final au obținut maeștrii internaționali **Theodor Ghițescu** și **Dumitru Ghizdavu** și maestrul **Carol Partoș**. În sfîrșit, maestrul **Emil Ungureanu** (o partidă sub 50 la sută în finală) a luptat curajos, a riscat, uneori — poate — prea mult, și a ratat un mare cîștig la Bisguier (în meciul cu S.U.A.).

În general, **nerealizarea unor poziții net superioare a caracterizat evoluția tuturor echipierilor noștri.** Din punctul de vedere al pregătirii teoretice ei n-au fost cu nimic inferiori celor mai buni jucători prezenți la această Olimpiadă și au ieșit, de regulă, cu poziții excelente din deschidere. **Forța lor trebuie să crească, însă, în jocul de mijloc și în final. Analiza partidelor a arătat că echipa noastră a irosit minimum 5 puncte care, realizate, ar fi putut-o aduce pe locul IV. Desigur, de la cîștigul teoretic, la analiză, pînă la acela practic, la tablă, este un drum destul de lung. Dar, oricum, nici o altă echipă prezentă în finală, nu a scăpat printre degete atitea victorii cum a făcut-o formația noastră.**

Felicitîndu-i pe jucătorii și antrenorii noștri pentru rezultatul bun obținut la această Olimpiadă — locul 7 din 63 de națiuni — le urăm spor la muncă în pregătirea viitoare, **care trebuie intensificată, menținută permanent în pas cu ultimele cuceriri ale teoriei și practicii șahului.** La acest capitol sarcini importante revin forului nostru de specialitate, federației.

Valeriu CHIOSE

HALTERE

CAMPIONATUL JUNIORILOR VĂZUT PRIN PRISMA NOULUI REGULAMENT

Timp de trei zile, peste 200 de halterofili juniori reprezentînd 23 de echipe, s-au întrecut nu de mult la Ploiești, pentru cucerirea tricourilor și medaliilor ce se acordă formațiilor situate pe primele trei locuri ale clasamentului final.

Întrecerile au fost de un bun nivel tehnic și spectacular, iar rezultatele înregistrate ne dau speranțe că, într-un viitor nu prea îndepărtat, la juniori vom obține rezultate și mai bune.

Se pare că, prin eliminarea „împinsului", metodica de antrenament se simplifică considerabil, atenția antrenorilor îndreptîndu-se acum spre creșterea performanțelor la „smuls" și „aruncat", ceea ce face ca rezultatele superioare să apară mai curînd ca înainte.

Participanții s-au prezentat, în general, bine pregătiți atît fizic cît și tehnic, îmbucurător fiind faptul că aproximativ o sută de sportivi erau încă juniori mici. În sprijinul celor arătate mai sus, trebuie să amintim că echipa campioană, C.S.M. Cluj, antrenată de T. Roman, L. Barabaș, I. Catanici și Gh Iacob, are media de vîrstă de 17,4 ani !

Din rîndul remarcaților în ce privește tehnica, pregătirea fizică și psihică notăm pe: **Pallos, Daniel, Bălan, Ionescu, S. Apostol, Chirileiu, Neagu, Laszlo, Kreicik** care vor obține cu siguranță rezultate remarcabile.

Din păcate, însă, au urmărit la lucru și mulți juniori lipsiți de calități tehnice și fizice atît de utile practicării sportului haltere-lor.

Făcînd o comparație a rezultatelor obținute la campionatele individuale din primăvară desfășurate la Cluj, cu cele realizate acum la Ploiești, ne permitem să constatăm cu satisfacție că la categoriile 52 kg, 56 kg, 75 kg, 90 kg și 110 kg rezultatele la „smuls" și „aruncat" sînt mai bune cu 2,5 kg pînă la 7,5 kg.

La categoria 82,5 kg rezultatul la „smuls" este mai mare cu 15 kg, iar la aruncat cu 7,5 kg. În schimb, la cat. 60 kg, 67 kg și + 110 kg rezultatele sînt în regres.

Pentru activitatea de viitor, este necesar ca antrenorii să-și schimbe optica privind selecția. Ei trebuie să prefere juniori care corespund cerințelor biomecanice ale celor două mișcări „smuls" și „aruncat", rămase clasice. De aceea ar fi de dorit ca în secții să se rețină sportivii cu calități de forță-viteză capabili să realizeze performanțe ridicate la cele două stiluri.

Cu prilejul campionatelor naționale de juniori pe echipe, am remarcat corectitudinea arbitrajelor, precum și aportul apreciabil al secretarilor M. Dumitriu și N. Bădălău, care au asigurat concursului o desfășurare rapidă și corectă.

ȘI CÎTEVA RECOMANDĂRI

Bazîndu-ne pe unele observații făcute la aceste campionate putem recomanda ca la antrenamente mișcările lente să se folosească nu mai mult decît o dată pe săptămînă și atunci cu condiția ca ele să fie urmate de unele exerciții de destindere (suspensii, balansări din atîrnat etc). În privința ridicării greutăților de 90—95 kg, și chiar mai mari, putem spune că ele se vor executa de 3—4 ori într-o singură săptămînă.

Referindu-ne la dezvoltarea forței și rezistenței, recomandăm folosirea în antrenamente a unor greutăți cu valori medii, ritmul de execuție fiind, de asemenea, mediu.

Caracterul dominant al antrenamentelor trebuie să fie acum de forță și viteză. De aceea este bine să se utilizeze, pentru dezvoltarea forței, exercițiile cu greutăți de 70-80 kg, folosind tempouri medii și rapide care duc la mărirea masei musculare. Exercițiile folosind tempouri medii și rapide, perfecționează coordonarea neuro-musculară, reducînd în același timp rigiditatea mușchilor. Firește, în primele concursuri desfășurate la cele două stiluri nu se vor înregistra rezultate spectaculoase, deoarece modificările reflexelor condiționate și necondiționate vor duce la răspunsuri noi ale sistemelor și organelor ce execută la început un alt gen de efort, total diferit de cel cerut de „împins". Sugerăm antrenorilor și tehnicienilor acestui sport multă atenție la încălzirea sportivilor pentru „smuls", deoarece grupele musculare care participă efectiv la mișcare necesită un timp mai îndelungat de încălzire.

Prof. MIHAI CONSTANTINESCU

SPORT LA PRUNDUL BÎRGĂULUI

TURNEUL CAMPIONILOR...

Se petrecea acum cîtăva vreme, într-o comună din susul Bistriței ardelene — o comună despre care se mai auzise cîte ceva, pe la cei avizați în domeniul sportului — Prundul-Bîrgăului: **„Nu mai știu cine a spus-o, dar e un mare adevăr — pentru ca să poți cîștiga victoriile mici, trebuie să știi să le pierzi pe cele mari".** Omul între două vîrste care-mi vorbea, profesorul, știa bine ce voia să spună...

... Cînd trecusem cu autobuzul, în viteză, dinspre Vatra Dornei prin comună, avusesem o clipă în fața ochilor, imaginea care mă convinsese definitiv să mă reîntorc la Prundul. Era o imagine sensibilă atît pentru reporterul plecat în căutarea iubitorilor de sport, cît și pentru afectivitatea celui mai simplu suflet omenesc. Văzusem în curtea școlii, în pătratele albe ale unui teren de tenis, copii. Elevi ai școlii, în vacanță. Jucau tenis și-l jucau bine, pierduți între dealuri acoperite de vii și livezi nesfîrșite. Aproape sigur, copiii de țărani refăceau la dimensiuni minuscule, cine știe ce partidă de la Wimbledon, cu Țiriac și Năstase în minte! Iar cînd au revenit a doua zi — era o dimineață clară de început de toamnă — „turneul campionilor" de pe Bîrgău continua de parcă între timp nu se lăsase — și trecuse — o noapte...

Dar, în afară de dragostea pentru tenis și pentru alte multe sporturi, pe care profesorul o insuflase elevilor săi, am văzut, de astă dată în totalitate, ceea ce el numea o „victorie mică". Era vorba de un complex sportiv de toată frumusețea, cu fel de fel de terenuri împrejmuite cu garduri de sîrmă, cu pietriș alb presărat pe alei, cu scări cimentate și suprafețe bituminate.

— Cum se poate construi o bază sportivă la sate?

Directorul, care s-a alăturat între timp profesorului, ea de atîtea ori, are multe de spus. Ar fi, în primul rînd, ideea — și nu atît ideea, cît impunerea ei celor din jur. În cazul nostru, cînd profesorul și-a anunțat proiectele de constructor, acum vreo trei primăveri, colegii l-au cam luat peste picior. **„Fii, domnule, serios, știi că aici trebuie săpați doi metri de pămînt pe toată suprafața pe care vrei să faci teren?**

★

Da, știa, dar acum nu mai contează, pentru că aceiași colegi joacă tenis cu copiii de la egal la egal, acolo unde erau de săpat doi metri de pămînt... Îi prinsese și pe ei, cu timpul, febra și au muncit cot la cot cu elevii, cu profesorul, cu sătenii, cu primarul, cu directorul. Au început să sape pămîntul și au terminat într-un sfîrșit. I-au mai ajutat și constructorii șoselei ce se făcea prin sat. Și nici nu putea să nu-i ajute, cînd au văzut atîta tragere de inimă!

Au cărat apoi, cu toții, gîli de pe cîmp, cu targa, pentru peluzele dintre terenuri. Au învățat cîțiva, de la niște meseriași, părinți ai copiilor, să toarne beton. Iar de aici pînă la a convinge „județul" că la Prundu, ideile bune despre sport nu rămîn doar în teorie, n-a mai rămas decît un pas. Astfel că prundenii au mai primit 50 000 de lei. Iar suma, chibzuită gospodărește și adăugîndu-i-se mult, foarte mult, din metalul prețios al muncii fără rezerve, plus ajutoarele consiliului popular comunal, a crescut de 17 ori! complexul sportiv al Școlii din Prundul-Bîrgăului valorează nu mai puțin decît 750 000 de lei!

În carnetul de reporter mai sînt însemnate și alte două fapte, care pot caracteriza și mai mult, dacă mai era nevoie, acest fel de a munci și de a iubi sportul. Prima însemnare reprezintă cifra 8 și este numărul studenților de la Institutul de educație fizică din București, foști elevi în comuna bistrițeană, iar a doua este formată din cîteva cuvinte: **„Ne-ați acordat o distincție prea mare!"**

Ele au fost rostite de cei doi interlocutori, cu prilejul acordării insignei C.N.E.F.S. pentru „Merite sportive". Iată de altfel, și numele lor: **Ioan Cernucan** — directorul școlii și **Leonida Ștefănescu** — profesor de educație fizică. Iar ca să completăm seria, trebuie să mai adăugăm unul, cel al primarului comunei Prundu-Bîrgăului, **Daniel Vlad**...

Radu TIMOFTE

ALPINISM

RODNICĂ ÎNTÎLNIRE INTERNAȚIONALĂ

Recent a avut loc o întîlnire a alpiniștilor români și cehoslovaci, prilej pentru un larg schimb de experiență, urmat de escalade în munții Bucegi, Piatra Mare, Suhard și în Cheile Bicazului. Lotul oaspeților a fost alcătuit din **Hana Dolezalova, Milan Mareș, Lubor Zalabak**, sub conducerea lui **Wladimir Slouka**. Aceștia au efectuat escaladele în compania unor alpiniști din lotul nostru național: **Dumitru Chivu, Mircea Opriș, Nicolae Naghi, Adrian Tănase** și **Avel Rițișan**, conducătorul lor fiind antrenorul **Matei Schen.**

Atît alpiniștii români cît și oaspeții din Cehoslovacia au dat dovadă de o bună pregătire tehnică și de rezistență fizică, învingînd cu ușurință dificultatea traseelor efectuate în condiții atmosferice potrivnice (frig, ploaie, ninsoare).

Dintre trasele escaladate le menționăm pe cele mai dificile: „Santinela mare" din Gîtul Iadului (gr. 6 A) escaladat de echipele **L. Zalabac—M. Mareș** și **D. Chivu—M. Opriș**, „Fisura Neagră" (gr. 5 A) escaladat de componenții ambelor loturi. De reținut că în parcurgerea traseelor s-a aplicat metoda schimbării alternative a capului de coardă, metodă ce a permis verificarea posibilităților tehnice și tactice ale fiecărui alpinist.

Alpinista **Hana Dolezalova** a demonstrat o tenacitate deosebită parcurgînd cu succes traseele „Central" (gr. IV B) și „Gențiana" (gr. IV A) din Suhard, în compania lui **A. Rițișan.**

Dionisie COLAN — coresp.

NOI SECȚII: LA SINAIA ȘI ORADEA

Oricît de ciudat ar părea, pînă anul acesta, cînd A. S. Bucegi a hotărît să înființeze o nouă secție, Sinaia nu a avut o activitate organizată în alpinism. Noua secție grupează mai mulți tineri, salariați la Uzinele mecanice, la Telecabină și Întreprinderea de turism și odihnă din localitate avînd ca președinte pe tov. **Dinu Ion**, șeful serviciului cabane al I.T.O.-Sinaia iar ca instructor pe cunoscutul alpinist **Nicolae Zbircea**, actualmente cabanier la Caraiman.

Inițiativa de la Sinaia prezintă o mare importanță deoarece secția de alpinism a A. S. Bucegi poate deveni și un nucleu „Salvamont" deosebit de util într-o zonă de mare circulație turistică în toate anotimpurile.

Sperăm ca federația de specialitate să-i acorde sprijinul material necesar (echipament specific) pentru ca alpiniștii sinăieni să treacă mai ușor peste greutățile inerente începutului.

Printre secțiile de alpinism care au cerut afilierea la F.R.T.A. în acest an se numără și **Rapid** din Oradea. Aproape 20 de tineri și tinere, conduși de instructorul **Szabo Bela**, au și efectuat diferite trasee în cursul verii în Bucegi și în Apuseni. Sîntem convinși că noua secție de alpinism de la Oradea va înregistra frumoase rezultate, pe măsura entuziasmului și a pasiunii ce animă acest grup.

Iosif GHEȚIE-coresp.

Cititorii pun punctul pe „i"

SEMNEAZĂ 14 TINERI SĂTENI, „ȘI MULȚI ALȚII..."

O scrisoare, din teancul ce apare zilnic la redacție, ne-a dat ghes — puțin surprinși — să apelăm și la colecția ziarului. Pînă la urmă, s-a născut articolul de față care, sîntem siguri, posedă destule semnificații. Iată despre ce este vorba:

APROAPE CA-N „TELEGRAME"...

„Și noi cei din satul Gemenea, comuna Stulpicani, jud. Suceava, dorim să facem sport. Ne-ar place tare mult fotbalul, dar n-avem teren. La fiecare adunare U.T.C. discutăm despre sport, teren și echipament, dar nimeni nu se interesează, dintre cei care ne-ar putea ajuta, să facem ceva. Este motivul pentru care ne adresăm dv., ziarului..." Noi v-am făcut cunoscut necazul. În speranța că ceva o să se întîmple. (Rubrica „Rînduri din scrisorile dv.", ziarul SPORTUL nr. 7074, sîmbătă 3 iunie a.c.).

★

O săptămînă mai tîrziu, foarte prompt (!), Consiliul popular al comunei Stulpicani trimite pe adresa ziarului următoarea misivă: **„Referindu-ne la sesizarea dv., privind articolul din SPORTUL nr. 7074, vă comunicăm următoarele:**

Satul Gemenea are un teren de sport proprietatea Consiliului popular, pe care elevii și tinerii din sat pot face sport. De asemenea, mai există și un teren de volei în curtea școlii. Se poate face, deci, în satul Gemenea și fotbal și volei.

Dacă se va reuși să se organizeze o echipă de fotbal adevărată și terenul pe care îl avem în prezent nu va fi corespunzător din punct de vedere al mărimii, tinerii din satul Gemenea ar putea juca pe terenul din comuna de reședință, care are o suprafață regulamentară" (Publicat în cadrul rubricii „Pe urmele materialelor publicate", ziarul SPORTUL nr. 7130, sîmbătă 29 iulie a.c.).

★

Stimată redacție,

Citind de fiecare dată rîndurile care ne priveau direct, ne-am bucurat foarte mult pentru ajutorul pe care ni l-ați acordat. Din păcate, mare lucru n-a ieșit din asta. Ni s-a dat, în sfîrșit, o minge de fotbal (fără cameră !), dar teren tot nu avem cum trebuie. Însă, chiar dacă am avea un teren, o minge bună și echipamentul necesar, tot n-am putea participa la nici o competiție sportivă, pentru că nimeni nici nu se gîndește să organizeze așa ceva. Să știți că echipă de fotbal avem — ne-am organizat noi tinerii, între noi, cum am știut mai bine — dar de capul nostru nu putem participa la nici un concurs.

Vă rugăm să veniți dacă se poate la fața locului pentru a vedea și singuri neajunsurile noastre. (Semnează Alexandru, Ilie, Vasile și Ion Oblezniuc, Dumitru și Nicolae Mihalea, Gelu și Relu Gîlcă, Gheorghe Ulian, Constantin Cepeliuc, Gheorghe Runcan, Viorel Petrișor, Ion Ivoricluc, Gheorghe Cosovan „și mulți alții", scrisoare sosită la redacție în ziua de 17 septembrie a.c.). Drept urmare deci:

O ZI ÎN SATUL GEMENEA

Comuna Stulpicani cuprinde 5 sate: Negrileasa, Gemenea, Vadul Negrilești, Slătioara și Stulpicani-sat. Nu mi-a fost drumul prea ușor, e adevărat, pînă am urcat spre Gemenea, cel întins de-a lungul unei ape, mărginit de două maluri deluroase de un verde care trădează prezența în apropiere a codrului secular Slătioara. Am întîlnit, într-o casă țărănească, în stil bucovinean, oameni simpli, ocupați cu treburile zilnice, nereușind să scap decît cu greu de sentimentul de deranj pe care mi-era frică să-l produc. Aici, la familia Oblesniuc, am adunat în fapt de seară mare parte din tinerii care ne scriseseră. Abia veniți de la muncă, s-au grăbit să vină să-mi împărtășească din necazurile lor, legate de pasiunea de sport. Așa am aflat că, drept urmare a celei de a doua sesizări a noastre li s-a dat tinerilor o minge fără cameră („Nu găsim nicăieri o cameră de minge, am căutat și la Suceava, nu vînd decît împreună cu mingea !"), așa ca să li se închidă gura. Amintitul teren „regulamentar" de la Stulpicani stă mai tot timpul nefolosit — are ca ocupanți principali gîște și vaci — este cam la 7 km ! Deci, pentru o simplă partidă de fotbal, aproximativ 15 km dus-întors, bineînțeles pe jos. Terenul din sat e cît o cutie de chibrituri și, pe deasupra, plin de pietre...

Mai grav este, însă, că pe tinerii aceștia nu-i înțelege nimeni. Nici primarul **Gavril Ostanschi**, nici secretara organizației U.T.C., **Maria Big**, nici directoarea școlii generale, **Eugenia Balahura**. Nici unul dintre acești tovarăși nu își dă încă seama că tinerii de azi, chiar din mediul rural (am fost plăcut impresionat de cunoștințele lor de sport, de cărțile și revistele cu aceeași temă pe care le citesc) au alte preocupări și doleanțe decît cele cunoscute din moși-strămoși. Ei vor să facă sport, să stea la televizor („Cînd se deschide clubul de la căminul cultural este un eveniment, iar responsabila — **Maria Mihalea** —, **atunci cînd se plictisește, ne dă afară și-l închide...**"), să-și petreacă timpul liber în mod recreativ, cît mai plăcut și așa cum vor ei. Este o generație a noului. Tinerii din Gemenea ar fi oricînd dispuși să pună umărul pentru ca să-și construiască singuri un teren („Lîngă cantonul silvic, pe un loc pustiu, s-ar putea foarte bine"), dar pentru asta au neapărat nevoie de o aprobare pe care nu le-o dă nimeni. Băieții au fost la oraș, au făcut cîte o școală pe acolo, s-au întors acasă, sînt sudori, șoferi, tehnicieni silvici, lăcătuși mecanici și vor să-și păstreze obiceiurile învățate, printre care și exercițiul fizic. Mulți rîd de ei („Ce mă, tu ești al doilea Ilie Năstase, în loc să speli vaca ție îți trebuie minge ? !...), alții îi jignesc, elevului Grigore Comoroțan i s-a promis că i se va scade nota la purtare... dacă mai scrie la diferite redacții sau la Consiliul județean! Maria Big le-a înmînat un teanc de diplome sportive „în alb" (poartă pe ele doar prețioasa-i semnătură), cu precizarea „împărțiți-le între voi, sau faceți un concurs" (cu ce și unde ?)...

★

După cum vedeți, încă o dată ne-am ocupat de „cazul Gemenea". Desigur, nu ne-a interesat doar cazul în sine, ci, mai curînd, raportarea lui la condiția generală a sportului de masă de la noi. Pentru că — o știm foarte bine — sportul de masă trebuie să plece de la cele mai mici celule, să pătrundă în toate colțurile țării și să scoată la iveală valori sportive, uneori și de acolo de unde nu se așteaptă mulți...

Dumitru GRAUR

TURISMUL BĂIMĂREAN — O EXPERIENȚĂ CARE SE ÎMBOGĂȚEȘTE MEREU

Baia Mare este orașul ideal — prin excelenta sa poziție naturală — pentru practicarea turismului. De aceea, dorim să ne referim în rîndurile de față, în special la experiența organelor locale privind **organizarea acțiunilor de drumeție la nivelul celor mai diferite categorii de cetățeni (elevi, salariați, tineri din mediul rural) avînd în vedere că această formă a excursiilor trebuie să rămînă principala preocupare a organelor de resort.**

Se știe prea bine pentru ce. Căci **mersul pe jos, efortul fizic ponderat, dar continuu, sînt preferabile, (avînd consecințe pozitive asupra sănătății omului) excursiilor cu autocarul sau trenul**, de pildă. Menționăm că informațiile ne-au fost puse la dispoziție de către **Alexandru Balko**, șeful comisiei sport-turism din Consiliul județean al organizației pionierilor, **Victor Fekete**, instructor principal cu problemele sportive la Consiliul județean al sindicatelor și **Vasile Ardelean**, secretarul Consiliului județean U.T.C., toți din Baia Mare.

7 ZILE DE EXCURSIE PENTRU ELEVII FIECAREI ȘCOLI DIN JUDEȚ

Acesta este principalul scop — dar în același timp și mijloc — urmărit de C.J.O.P. — în domeniul drumețiilor școlare. Cum poate fi îndeplinit în cursul anului acest deziderat care poate să însemne destul de mult ? Iată cîteva dintre „componentele" acestei vaste acțiuni.

● Organizarea în continuare, pe bază lărgită de masă, a inițiativei proprii, acțiunea turistică **„Pe cărările Gutîiului"** (ediția a III-a), care s-a dovedit a avea o mare aderență în rîndul pionierilor și școlarilor din județ. Pe această linie, **a fost continuată marcarea de către copii a diferitelor trasee, care s-au extins și în munții Rodnei**. Astfel, **au intrat în circuitul tradiției noi circuite de una, două sau mai multe zile (însumînd un total de 79 de** kilometri parcurși de peste 1400 de excursioniști).

● **Au fost amenajate două baze de corturi** (două adevărate puncte turistice de sprijin ale diferitelor excursii), iar șase cabane forestiere **au fost reamenajate și dotate cu saci de dormit de către C.J.O.P.** În plus, au apărut și așa-zisele **„sate de vacanță"**. **La Blidaru, au fost instalate carcase de autobuze vechi** (de la Întreprinderea Flotația centrală Baia Mare), în care se găsesc pături și saltele, iar în satul Nistru, localul școlii a fost transformat în dormitor pe timpul vacanței. În cursul anului viitor, aici vor fi construite și zece căsuțe. Alte asemenea sate de vacanță mai sînt **Valea Vinului** (pentru Vișeul de Sus) și **Stoiceni** (pentru Tg. Lăpuș).

● **Un asemenea plan vast de excursii nu poate fi îndeplinit fără o organizare pe măsură.** Au fost depistați, mai întîi, profesorii pentru care această activitate reprezintă mai mult decît o obligație. Printre ei, îi putem remarca pe **Iosif Metz** (Tăuții de Sus), **Vasile Sighiartău, Vasile Pop, Iosif Covaci, Vasile Vanț** (Baia Mare). Apoi, pentru eșalonarea în timp și repartizarea ca număr a excursioniștilor elevi în funcție de locurile ce vor fi vizitate, **s-a colaborat foarte strîns cu direcțiunile tuturor școlilor din județ.**

ASOCIAȚIA SPORTIVĂ SINDICALĂ — PRIMUL FACTOR AL TURISMULUI DE MASĂ ORGANIZAT

● **Una dintre principalele legături ale factorilor sindicali** răspunzători de organizarea turismului popular **este aceea cu întreprinderile comunale.** O primă consecință favorabilă a acestei colaborări este prelungirea, în ziua de duminică, a liniei autobuzului 8 pînă la Mogoșa (atît vara cît și iarna, pentru schi).

● Transportul spre locurile de agrement — problemă, în general, mai greu de rezolvat — a fost mult ameliorat, **ca urmare a intervențiilor comitetelor sindicale pe lîngă conducerile întreprinderilor. Sînt folosite astfel mijloacele de transport ale acestor unități**, acoperită fiind de către salariați plata șoferului și a benzinei, iar în unele cazuri, 50 la sută din sumă fiind suportată de organizațiile de sindicat respective. O mare parte din cei 15.000 de băimăreni care se deplasează vara, duminical, la Rîul Lăpușel fac drumul în aceste condiții. Merită evidențiată, cu această ocazie, asociația sportivă **Oțelul Baia Mare (secretar, Iosif Benczik)** care și-a înscris, săptămînal, în palmares asemenea acțiuni.

● Turismul de masă băimărean suferă însă, din cauza neaprovizionării adecvate cu produse alimentare a locurilor de agrement: lipsesc citricele, apa minerală, mîncărurile calde (grătar, mici etc.) iar unele articole se vînd cu prețuri exagerate (o sticlă de Pepsi costă 4—5 lei).

TURISMUL SĂTESC CAPĂTĂ NOI VALENȚE

● Pentru propagarea turismului și în mediul rural (elevi și tineri săteni), s-a preconizat anul acesta (și s-a realizat în mare măsură) acțiunea **„Cunoașteți-vă județul !"**, o formă de excursie care spune totul prin însăși titulatura ei. Pentru început, au fost fixate excursii pentru fiecare comună, iar pentru a se ușura organizarea acestor acțiuni, au fost litografiate programe cu principalele trasee, cu obiectivele turistice și economice și prețurile respective. Ca o etapă superioară sînt privite excursiile interjudețene.

● **Un mare accent se pune, în mediul rural, pe excursiile cicloturistice**, avînd în vedere că bicicletele există în număr mare la sate. Profesorul Iosif Fischer din Tg. Lăpuș este un exemplu de organizator al cicloturismului din localitate.

● **S-au căutat și s-au găsit forme noi, interesante, de atragere a tineretului școlar în practicarea turismului. Pe această linie, s-a realizat îmbinarea laturii sportive cu cea educativă, prin excursiile de orientare profesională de la Cluj, Oradea, Tg. Mureș, și cu cea formativă, prin excursiile geografice, geologice, de științe naturale sau de culegere a plantelor medicinale.**

POPICE

UN SFÎRȘIT DE SĂPTĂMÎNĂ BOGAT ÎN COMPETIȚII

Pe cele opt piste de asfalt din sala de bowling din stațiunea Neptun (Mangalia Nord), cei mai buni tineri popicari din întreaga țară vor începe azi întrecerile celei de a VI-a ediții a campionatelor republicane, individual și perechi. La această confruntare finală a juniorilor (limita de vîrstă 23 de ani) vor fi prezenți 37 de fete (17 perechi) și 38 de băieți (19 perechi) calificați la întrecerile de zonă. Competiția va fi deosebit de disputată, dată fiind valoarea ridicată a multora dintre concurenți. La fete, de pildă, 25 de finaliste fac parte din echipe de divizia A, iar la băieți 19 sînt titulari în formațiile divizionare.

Pentru prima oară vor fi reprezentate la o finală pe țară județe ca Brăila, Ialomița, Alba și Suceava, ceea ce dovedește că și în aceste regiuni sportul popicelor a pășit pe drumul performanței.

Notăm, ca o curiozitate, faptul că la „bătălia" pentru cele patru titluri nu vor participa cîțiva jucători din echipele naționale de juniori, care au evoluat recent în compania reprezentativelor R. D. Germane, dar care nu au putut trece de „purgatoriul" calificărilor. În această situație sînt Gr. Marin, Elena Goncear (Rapid București) și Caliopia Băncilă (Frigul București).

Întrecerile finale au în program jocuri duble, la individual, fetele 2x100, iar băieții 2x200 lovituri mixte. La proba de perechi, băieți și fete, se va juca la probele clasice 200 și, respectiv, 100 bile. Confruntarea va dura trei zile, de azi pînă duminică.

Iată campionii de anul trecut: fete — **Margareta Bordei** (Gloria București) — a cîștigat titlul cu 817 p d (întrucît a depășit vîrsta junioratului nu participă la întrecerile de la Mangalia), băieți — **Ion Ștefucz** (Voința Cluj) — 1696 p d, perechi fete — **Vasilica Pintea** (Rapid București) — **Florica Tudor** (Cetatea Giurgiu) — 786 pd, perechi băieți — **Ion Ștefucz — Constantin Voicu** (Voința București) — 1687 p d.

Ca arbitri principali ai reuniunilor finale au fost desemnați **N. Ivanovici** (București) și **P. Tudoran** (Ploiești).

★

Campionatul seniorilor programează sîmbătă și duminică penultimul act al competiției, semifinalele. Cei peste 200 de popicari (124 bărbați și 82 femei) vor juca în următoarele localități: **Brașov, Iași** și **Mangalia Nord** (stațiunea Saturn) — senioarele, **Reșița, Slănic Moldova, Tg. Mureș** și **Mangalia Nord** (Saturn) — seniorii. **La această etapă nu participă maeștrii emeriți ai sportului, care se califică direct în finale.**

fotbal

ACTORII REPETĂ ŞI SUPORTERII SPERĂ

(Urmare din pag. 1)

bătă, dinamoviştii pot deveni lideri ai campionatului. Nu doar pentru... o zi, ci pînă la reluarea întrecerii, peste două săptămîni. Condiţia **„sine qua non"** rămîne ca Dinamo să cîştige în faţa giuleştenilor. Conducătorii clubului din şos. Ştefan cel Mare, antrenorii, jucătorii şi suporterii alb-roşilor au cu toţii convingerea — bazată pe argumente solide: valoarea „11"-lui dinamovist, munca depusă la antrenamente — că o victorie în meciul cu Rapid este posibilă şi realizabilă, printr-o dăruire fără menajamente a celor ce vor intra pe gazonul stadionului „23 August".

Marţi, miercuri şi joi elevii lui Nunweiller s-au pregătit cum nu i-a văzut nimeni niciodată. Cu rîvnă, cu tragere de inimă, într-o atmosferă de optimism şi seriozitate. Antrenamentul de miercuri l-am urmărit din tribuna a II-a, în compania unuia dintre statornicii suporteri ai foştilor campioni. Muncitor vălţar la **„Tehnica Nouă"**, **Ion Stavăr**, ne destăinuia că vine la aproape fiecare antrenament al lui Dinamo, că a rămas plăcut surprins de severitatea lui **Ion Nunweiller**, de faptul că antrenamentele au devenit mai tari, dar şi mai... plăcute prin varietatea şi complexitatea lor. **„Nunweiller nu iartă nimic, nici cea mai mică abatere. L-am văzut pe Dumitrache trăgînd la antrenamente ca pe vremea cînd a venit la Dinamo. Ah, ce păcat că tocmai acum s-a accidentat Doru Popescu !"**.

O victorie în meciul cu Rapid este — nici n-ar putea fi altfel — şi punctul de vedere al antrenorului şi jucătorilor dinamovişti. Nelu Nunweiller nu uită însă că... **„Partida este extrem de grea, deschisă oricărui rezultat, ca absolut toate întîlnirile interbucureştene..."** În timp ce Lucescu, căpitanul echipei naţionale, trăieşte cu convingerea că... **„Va fi unul dintre cele mai frumoase meciuri ale campionatului"**.

Laurenţiu DUMITRESCU

„Dacă atacul va fi alcătuit cum trebuie..."

Numărul suporterilor echipei **Steaua** a crescut an de an. Dar dintre cei mulţi, cîţiva figurează pe lista membrilor susţinători încă din anul 1950. Aceştia sînt nelipsiţi de la antrenamente iar la meciurile de campionat au locul lor preferat în tribuna I de la „Republicii" sau „23 August" de unde îşi încurajează

Pe stadionul din „Regie", actorii se pregătesc..
Foto: S. BACKSY

în grup idolii. **Ştefan Radu, Şerban Ionescu, Valeriu Partenie** şi **Dan Coroveanu**, căci despre ei este vorba, sînt adevărate enciclopedii fotbalistice. Cunosc în amănunt date despre istoricul clubului militar, biografia lui Constantin, Alexandrescu sau fraţii Zavoda, cauzele lipsei de formă a lui Tătaru sau Iordănescu, renaşterea din propria-i cenuşă a lui Pantea, „armele secrete" ale antrenorului Valentin Stănescu şi multe altele.

I-am întîlnit săptămîna aceasta pe toţi patru la unul din antrenamentele de pe Ghencea. Discutau pe şoptite, despre Steaua, despre meciul de duminică cu Sportul studenţesc. Surprindem opinia lui Ştefan Radu: **„Băieţii trebuie să fie foarte atenţi, să ia jocul în serios, să nu cumva să păţească ca Dinamo. Echipele de la periferia clasamentului sînt capabile să se mobilizeze mult mai bine în faţa unor adversari superiori. Dacă Valentin Stănescu va fi inspirat şi va alcătui atacul din Pantea, Năstase, Helvel şi Aelenei cred că victoria nu ne poate scăpa, căci tinereţea îşi va spune cuvîntul. Sînt cîţiva jucători care se cred senatori de drept, nu se mai pregătesc ca lumea şi cu toate acestea sînt menţinuşi mai departe în formaţie. La valoarea unui asemenea lot antrenorul trebuie să-l aleagă pe cei mai în formă. Meciul cu Sportul studenţesc va fi foarte disputat, dar victoria va fi de partea Stelei. Dacă va juca Aelenei, duelul acestuia cu fundaşul Jurcă va fi cîrlo-ul partidei"**.

Gh. NERTEA

Dumitru Nicolae: „Vreau să-l anihilez pe Năstase..."

Nu credem că ar putea cineva susţine că, zilele acestea, în „Regie" domneşte optimismul. Echipa studenţilor nu stă deloc pe roze şi, probabil — de vreme ce noul antrenor, **Gh. Ola**, abia s-a instalat la cîrmă — nu ar fi tocmai momentul potrivit pentru un derby ca cel cu Steaua. Dar, desigur, nici timp nu mai este de pierdut. Studenţii, sub conducerea noului lor antrenor, se văd nevoiţi să ia trenul din viteză, ei nu pot aştepta în liniştе ca schelăria noii echipe să **se ridice în întregime. Trebuie să joace. Altfel riscă „să piardă trenul..."**

În general însă, atmosfera din cadrul echipei este destul de destinsă, se fac glume, toţi jucătorii se antrenează cu spor şi — deşi ştiu că meciul de duminică va fi foarte greu — nu par speriaţi de importanţa meciului sau de „greutatea" echipei adverse. **„Noi ne facem mai multe probleme decît ei...**, ne spunea vicepreşedintele clubului studenţesc, **Eugen Banciu. Noi, cei din conducerea secţiei, nu lipsim de la nici un antrenament, în principiu ca să vadă băieţii că sîntem mereu alături de ei. De fapt, mai curînd noi ne liniştim privindu-i pe ei !"**

Într-adevăr, antrenamentele se desfăşoară foarte bine, cu o reală tragere de inimă. Gh. Ola s-a arătat mulţumit de nivelul pregătirii fizice a majorităţii jucătorilor, aşa că... s-a putut trece la jocul-şcoală cu o echipă de juniori a centrului.

„Vreau foarte mult să-l anihilez pe Năstase — toată lumea spune că e în formă — ca să arăt că mai sînt şi eu bun de ceva, mărturisea Dumitru Nicolae. **Cred că putem şi cîştiga, dar va fi într-adevăr greu. Dar, cu cît e mai greu cu atîta e mai frumos...".** Celălalt „stelist" al echipei, portarul Suciu, avea să fie şi mai laconic: **„Sper să jucăm bine. Despre mine, ce să spun — am şi eu un orgoliu de apărat ! De data aceasta ar fi o excelentă ocazie..."**

TREZIREA LA REALITATE...

Hîrtia aceasta mi-e martorul cel mai bun că m-am ferit sistematic să particip la dopingul psihologic exercitat asupra lui Năstase şi Ţiriac. De ani de zile sînt „ţiriachist", adică popularizez pe larg ideile responsabile şi realiste ale lui Ţiriac despre felul cum trebuie trăite înfrîngerile şi victoriile în sport. Nu am aşteptat finala de la Bucureşti ca să mă îndrăgostesc de Ţiriac, de inteligenţa cu care joacă, cu care gîndeşte şi se gîndeşte. Influenţat de ei, am avut grijă să atrag atenţia — mărginindu-mă numai la elementele date de televizor — asupra privirii şi surîsului lui Smith, de la aeroport, cînd omul a precizat că se simte în formă şi m-am agăţat pînă şi de spusele vesele ale Bibanului care, om din popor, zicea că meciul nu e jucat şi Smith e un individ foarte ambiţios...

Am primit cîteva scrisori furioase, că de ce văd aşa lucrurile, de ce nu-s patriot — dar nu mi-am schimbat ideile: pentru mine, în sport, patriotismul nu are nimic comun cu incompetenţa, cu sfidarea realităţii, cu dopajul psihologic.

Acest dopaj ne-a făcut mult rău în fotbal, înaintea meciului de la Bucureşti, cu Ungaria. Acest doping — profund nociv — ne-a făcut rău şi nouă, cronicarilor şi publicului, şi jucătorilor noştri de tenis. Chiar un bun cronicar îşi pierduse capul — atît de realist cînd e vorba să distrugă, de pildă, echipa naţională de fotbal — ajungînd să scrie negru pe alb: „Bateţi-i ! Cu demnitate, cu amabilitate, dar bateţi-i !... Voi sînteţi cei mai buni !"... Încurajarea demnă se transforma în contrariul ei. Ca să nu mai spun de o altă scrisoare, în care corespondentul se gîndea ce bine ar fi ca Smith să-şi rupă un picior... M-a ferit îngerul bun de asemenea vorbe, şi-i mulţumesc.

Efectele dopingului psihologic se resimt şi după finală — dovadă atîtea zvonuri netrebnice (pe lîngă critici îndreptăţite) la adresa unui sportiv de talia lui Năstase, vorbe care trebuie profund dispreţuite; dovadă atîtea analize ceva mai culte în care problema se pune la fel de unilateral şi orbesc, întorcîndu-se pe o parte şi pe alta doar jocul lui Năstase şi Ţiriac, ca şi cum totul ar fi depins numai de ei, adică de noi ! Cînd i-am spus unui pasionat analizator că, după părerea mea, americanii au jucat excelent — omul a rămas uimit şi mi-a mărturisit că la asta nu s-a gîndit ! El se gîndea doar la Năstase şi Ţiriac, ca şi cum Argeşul ar fi întîlnit Arris Bonaveg, la fotbal. Foarte mulţi oameni au confundat această finală de tenis cu un meci de fotbal, de nivel România — Finlanda. N-a fost chiar aşa — Voia a subliniat foarte bine şi sobru — şi trezirea la realitate se face greu.

Sincer vorbind, eu nu cred că Năstase şi Ţiriac sînt **„cei mai buni"** — cum zicea confratele — ei, în formă bună, sînt sensibil egali, ca echipă de Cupă Davis, cu echipa americană, care va păstra însă întotdeauna asupra noastră un avantaj psihologic care ţine atît de ansamblul unui tenis avînd la dispoziţie un popor de tenismani, cît şi de formarea fiecărui jucător din cei 11 milioane... Americanii au jucat excelent — e o idee discutabilă aceea rostită la festivitatea de închidere că „ei au prins trei zile bune la timpul potrivit" —, fiindcă au o şcoală excelentă, în care rivalităţile, ambiţiile şi chiar unele legi ale jungiei educă fantastic nervii pentru momentele decisive, o şcoală care elimină aspru tot ce e slăbiciune, lene, superficialitate. Nu-l mai analizez pe Smith — jocul lui mi-a confirmat articolul de după Wimbledon în care susţineam extraordinara lui superioritate în puterea de recuperare nervoasă şi morală — Smith, în faţa căruia n-ai voie să te laşi o clipă slab, nesigur, în „zi slabă", că te doboară ca nimeni altul... (Cu un altul în faţă, eu cred că Năstase ar fi răzbit, chiar în acea zi proastă !...) Dar priviţi-l pe Gorman, cum l-a chinuit pe Năstase, la scorul de 3—1, cu Salatiera în buzunar, cînd putea pierde lejer în trei seturi, fără să se teamă de criticile cuivă. Dar pentru el conta enorm să aibă o victorie la Năstase — conta pentru palmares, pentru cariera lui, pentru mama lui care vrea să facă din băiat un campion şi merge după el, ca să-l încurajeze pînă la Wimbledon ! Iar despre acest Van Dillen — un puşti care n-a greşit mai mult de 4 mingi într-un meci decisiv — ce să mai spunem ?

Să spunem mai puţine şi să ne gîndim, în tăcere, la mai multe...

Şi dacă e de spus ceva, atunci să-l compătimim măcar aşa — pe Angelo Niculescu — că nu i-a trecut prin cap să devină antrenorul-nejucător al echipei naţionale de tenis... Ar fi scăpat oare cu viaţă, precum Ştefan Georgescu...?

BELPHEGOR

O „LANTERNĂ ROŞIE" LA CEASUL EXPLICAŢIILOR ŞI CONFESIUNILOR

În clasamentul primei serii a celui de-al doilea eşalon divizionar de fotbal al ţării, poziţiile de lider ca şi aceea de „lanternă roşie" sînt ocupate (bizară simetrie !) de echipe studenţeşti purtînd acelaşi nume: Politehnica. Şi dacă locul fruntaş, deţinut încă din start de formaţia ieşeană, ne apare drept o consecinţă logică a unei incontestabile superiorităţi valorice a acesteia, în schimb situaţia deloc onorantă în care se găseşte în prezent, după 9 etape, „11"-le studenţilor gălăţeni surprinde evident. Cu atît mai mult, cu cît aceeaşi echipă — astăzi o candidată în perspectivă la retrogradare — se număra în prima jumătate a acestui an printre protagonistele întrecerii, încheind ediţia trecută a campionatului Diviziei B pe locul 4 în clasament.

Cum se explică, ne întrebăm, o asemenea puţin scontată involuţie pe plan competiţional a unei formaţii tinere şi foarte simpatizate, de la care publicul gălăţean — şi nu numai el — aştepta, oricum o altă comportare ? O discuţie purtată zilele acestea cu antrenorul **Dragoş Cojocaru** ne-a dezvăluit, în cea mai mare parte, cauzele a ceea ce mai constituie încă pentru mulţi o enigmă.

Aşadar, apărarea (sau poate acuzarea ?!) are cuvîntul:

„Cu ce să încep mai întîi ? — a întrebat semnificativ fără intenţia de a primi un răspuns, antrenorul gălăţean. După care, el a continuat imediat. **Una din marile explicaţii ale situaţiei noastre actuale precare trebuie pusă indiscutabil pe seama faptului că, faţă de campionatul precedent, lotul echipei a suferit mari modificări prin plecarea a nu mai puţin de 9 jucători din formaţia de bază. Este vorba de Marinescu, Gheorghiu, Lehăduş şi Toma la F.C. Galaţi; Tudorie şi Rizea la Petrolul; Ungureanu la C.S. Tîrgovişte, Bucur la C.F.R. Cluj, şi Biliboacă la Constanţa. După cum se vede, aproape o echipă întreagă. Şi ar mai fi de adăugat aici că, din efectivul rămas, alţi patru jucători valoroşi (Tolea, Popanică, Dinu şi Besman) au suferit accidente care i-au ţinut multe etape pe tuşă. În aceste condiţii am fost nevoit să apelez, cu puţin înainte de începerea campionatului, la mulţi jucători noi, tineri, proveniţi din categorii inferioare, neexperimentaţi, insuficient pregătiţi pentru pretenţiile şi duritatea Diviziei B. De aici şi nevoia unor căutări continue a unor formule de echipă şi instabilitatea formaţiei. Dar cu asta nu am spus totul. Pentru că din judecata dreaptă a realizărilor noastre de pînă acum nu poate fi trecut cu vederea faptul că o nefericită şi ciudată programare a F.R.F. ne-a obligat să jucăm în primele şase etape patru meciuri în deplasare (!) şi numai două pe teren propriu, acestea din urmă cu adversari ca Politehnica Iaşi şi Progresul Bucureşti. Şi tot în această completă judecată a faptelor mai trebuie inclusă şi lipsa de sprijin a Biroului secţiei noastre de fotbal, practic autodesfiinţat şi reprezentat simbolic de un singur om de acţiune — St. Bataraga — care nu poate să le facă pe toate. De aceea nici nu mai este de mirare că nimeni din conducere nu mai calcă de mult pe la echipă, că trei săptămîni am făcut antrenamente pe aleile din parc, că ne chinuim pur şi simplu să existăm".**

Aici s-au terminat numai o parte din explicaţiile şi confesiunile antrenorului **Dragoş Cojocaru**. Spunem numai o parte pentru că sîntem siguri că mai sînt şi altele. Noi însă le-am socotit suficiente pe acestea. Şi, revenind la situaţia actuală a echipei, la poziţia ei în clasament şi perspectivele sale puţin promiţătoare de viitor, ne întrebăm (şi întrebăm pe cei în drept), dacă nu este cazul ca, înainte de a fi prea tîrziu, cei din conducerea clubului gălăţean să-şi amintească şi de această echipă de Divizia B şi de obligaţiile faţă de iubitorii fotbalului din Galaţi. Fiindcă s-ar putea ca, furaţi cu toţii de seducătoarea tentativă a promovării în A celeilalte divizionare **F.C. Galaţi** să se trezească la un moment dat cu toţii cu... o singură echipă gălăţeană în B, şi cu o a doua în C. Şi ar fi păcat !

Mihai IONESCU

Politehnica Galaţi (jucătorii în tricouri de culoare deschisă) la Bucureşti, în meci cu Progresul; o fază dintr-un meci din trecutul campionat. Atunci gălăţenii erau protagonişti ai seriei. Acum...

ÎN OBIECTIV DIVIZIA C

PE SCURT, DESPRE FRUNTAŞELE SERIILOR

Duminica trecută s-a desfăşurat cea de a IX-a confruntare a echipelor din campionatul Diviziei C, etapă care a fost aproape identică cu cele din ultimele săptămîni, adică: victorii acasă sau meciuri nule în deplasare ale favoritelor (excepţie fac doar înfrîngerile liderilor **Minerul Motru** la **Petroşani** şi **Victoria Carei** la **Salonta**), modificări neesenţiale în clasamente şi... aceleaşi manifestări de nesportivitate, cu multe eliminări de pe teren la o serie de meciuri. Deci, aspecte obişnuite în cea de a treia categorie a campionatului.

În rîndurile de mai jos vrem să ne ocupăm de cîteva dintre echipele aflate în fruntea seriilor, de golgeterii acestor formaţii, de felul cum sînt promovaţi jucătorii tineri.

C.S.M. SUCEAVA (lidera seriei I) conduce cu un punct avans faţă de următoarele două clasate şi are un golaveraj foarte bun: 18—6, şi în atac un jucător cu un deosebit simţ al porţii, D. Suciu, care a înscris nu mai puţin de 15 goluri ! O achiziţie fericită (Suciu, în campionatul trecut a evoluat la I.T.A. Paşcani) pentru formaţia suceveană care de ani de zile se străduieşte să promoveze în divizia secundă. Antrenorii C. Gheghe şi D. Făgădău au promovat doi juniori în formaţie, dintre care unul joacă permanent.

TEXTILA BUHUŞI (s. II) nu are atacanţi cu o mare productivitate deşi echipa a înscris în nouă jocuri 21 de puncte. Pe lista celor mai buni şuteuri se află Scînteie şi Dicianu, fiecare cu cîte patru goluri înscrise. Conducătorul tehnic al echipei, J. Maior, foloseşte aproape la toate meciurile doi juniori, pe M. Dănilă şi C. Cocea.

CELULOZA CĂLĂRAŞI (s. V) este printre puţinele fruntaşe ale seriilor care are un avans destul de consistent — 4 puncte, faţă de principalele urmăritoare. Fruntaşa grupei bucureştene (10 din cele 14 echipe sînt din Capitală) antrenată de T. Mihai este relativ tînără, vîrsta medie sub 24 de ani şi în „11"-le de bază se numără trei juniori: Mihai, Dumitru şi Teodorescu.

MINERUL MOTRU (s. VII) conduce de trei etape şi are ca principal adversar pentru şefia seriei pe fosta divizionară B (dar numai timp de un an) Vulturii textila Lugoj, aflată şi după etapa a IX-a la egalitate de puncte — 12. „Dirijorul" echipei miniere este tot un fost jucător miner, Ion Sima, extremă dreaptă pe vremuri la Jiul Petroşani. Echipa are un golaveraj foarte bun, 29—9, iar ca cel mai bun atacant este considerat Marcu, care a înscris pentru echipa sa 9 puncte. Aici se duce şi o serioasă muncă de perspectivă. Recent, au fost promovaţi din pepiniera proprie nu mai puţin de cinci juniori.

MUREŞUL DEVA (s. VIII) acum, spre sfîrşitul turului se poate mîndri cu un palmares unic — singura echipă neînvinsă dintre cele 168 cîte activează în campionat. Avînd cu trei puncte mai mult decît echipele aflate pe locurile 2 şi 3, Mureşul conduce de mai bine de o lună în serie. Are o apărare foarte bună (golaveraj 18—2), iar în atac doi oameni de bază — Sălăgean şi Precup, care au înscris fiecare cîte cinci puncte. Antrenorul L. Vlad a titularizat recent un junior, pe Nenu, care la ultimele două partide a dat satisfacţie în linia mediană.

VICTORIA CAREI (s. X) este considerată ca una dintre cele mai bune formaţii ale Diviziei C (cîştigase detaşat seria şi în campionatul trecut) şi acum, de şase etape, se află pe primul loc. După ultima etapă, are două rivale destul de periculoase, Minerul Cavnic şi Topitorul Baia Mare, toate cele trei echipe aflîndu-se la egalitate de puncte, 13. Dintre cele 29 de goluri înscrise, Budai are la activ 10. Antrenorul A. Pop foloseşte de regulă doi juniori la toate meciurile, pe Lungu şi Pop.

I.C.I.M. BRAŞOV (s. XII) singura dintre fruntaşele seriilor care este debutantă în divizie. Deşi are de luptat pentru şefia seriei cu una dintre cele mai bune formaţii braşovene, Tractorul (locul II la un punct diferenţă), în actuala ediţie a competiţiei I.C.I.M. n-a cedat Tractorului decît de două ori primul loc. Este o formaţie matură, şi la propriu şi la figurat, nu are nici un junior ca titular, cei mai tineri, Borgovan şi Sasu, au 20 de ani, Golgeterul braşovenilor este Negoescu (7 goluri). Antrenor: prof. St. Chimina.

T. RĂBSAN — după relatările corespondenţilor

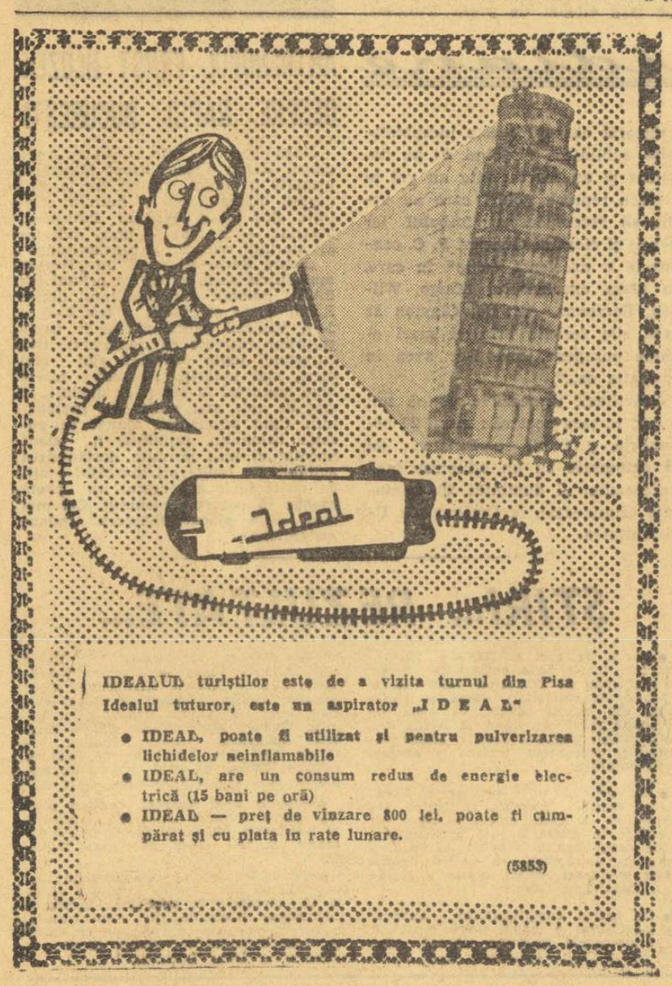

IDEALUL turiştilor este de a vizita turnul din Pisa
Idealul tuturor, este un aspirator „I D E A L"

- IDEAL, poate fi utilizat şi pentru pulverizarea lichidelor neinflamabile
- IDEAL, are un consum redus de energie electrică (15 bani pe oră)
- IDEAL — preţ de vînzare 800 lei, poate fi cumpărat şi cu plata în rate lunare.

(5853)

DINU — DOUĂ ETAPE SUSPENDARE

Pescaru — mustrare

Ieri dimineaţă, Comisia de disciplină a putut lua cunoştinţă şi de relatările arbitrului V. Topan, în legătură cu eliminarea din joc a lui **Dinu** (Dinamo) şi **Pescaru** (Steagul roşu). Trebuie să arătăm că foaia de arbitraj a parcurs în TREI ZILE drumul de la Cluj la Bucureşti, dintre care **două zile au fost necesare pentru transmiterea scrisorii, de la Poştă la F.R.F.!**

În ceea ce îl priveşte pe **Dinu**, arbitrul arată că l-a eliminat din joc pentru injurii grosolane, pe care le şi reproduce (lucru pe care nu-l putem face şi noi). Ţinînd, totuşi, seama, de poziţia autocritică pe care a avut-o Dinu, în şedinţa de miercuri seara, Comisia de disciplină, **l-a suspendat numai pe două etape**, considerînd că jucătorul dinamovist este ferm decis să pună capăt gesturilor nesportive, schimbîndu-şi, în primul rînd, atitudinea faţă de arbitri. Pescaru a fost sancţionat **cu mustrare.**

KALLO — TRANSFERAT LA CLUBUL SPORTIV TÎRGOVIŞTE

În urma depunerii tuturor actelor prevăzute de regulament, Federaţia română de fotbal a aprobat cererea de transferare a jucătorului **Kallo** de la Farul Constanţa la **Clubul Sportiv Tîrgovişte**, din campionatul diviziei B — seria I.

De la I.E.A.B.S.

Biletele de intrare la meciul de fotbal Rapid — Dinamo, ce se desfăşoară sîmbătă pe stadionul „23 August", de la orele 17,30, s-au pus în vînzare la următoarele case de bilete: Stadionul „23 August", Republicii, Giuleşti, Dinamo, Loto-Pronosport str. Halelor nr. 5, Griviţa şi C.N.E.F.S., cu program de funcţionare între orele 9—20.

AGENDĂ BUCUREŞTEANĂ

SÎMBĂTĂ 21 OCTOMBRIE

Stadionul 23 August, ora 17,30: Rapid — Dinamo (Divizia A).

Terenul Laromet, ora 15,15: Tehnometal — Sportul Ciorogîrla (Divizia C).

DUMINICĂ 22 OCTOMBRIE

Stadionul 23 August, ora 16,30: Steaua — Sportul studenţesc (Divizia A);

Stadionul Giuleşti, ora 10: Rapid — Dinamo (tineret-rezerve);

Terenul Ghencea, ora 10: Steaua — Sportul studenţesc (tineret-rezerve);

Stadionul Progresul, ora 11: Progresul — Chimia Rm. Vîlcea (Divizia B);

Terenul Autobuzul, ora 11: Autobuzul — Flacăra roşie (Divizia C);

Terenul T.M.B., ora 11: T.M.B. — Voinţa (Divizia C);

Stadionul Dinamo (terenul III), ora 11: Dinamo Obor — Electronica (Divizia C);

Terenul Sirena, ora 11: Sirena — Laromet (Divizia C);

Terenul C.P.B., ora 11: Şoimii TAROM — Carpaţi Sinaia (Divizia C).

PREMIILE TRAGERII SPECIALE LOTO DIN 10 OCTOMBRIE 1972

Premiile obişnuite, extragerea I: categoria 1) 1 variantă 10% a 100 000 lei; 2) 3,90 a cîte 13 951 lei fiecare; 3) 10,10 a cîte 5 387 lei fiecare; 4) 20 a cîte 2 720 lei fiecare; 5) 142,70 a cîte 381 lei fiecare; 6) 175,65 a cîte 310 lei fiecare; **extragerea a II-a:** categoria A: 1 variantă 10% a 93 175 lei; B: 1,70 a 32 885 lei; C: 3,45 a cîte 16 204 lei; D: 11,90 a cîte 4 698 lei; E: 25,55 a cîte 2 188 lei; F: 47,55 a cîte 1 176 lei; Z: 1089,85 a cîte 100 lei. Report categoria I = 57 906 lei. Cîştigători categoria 1 = 100 000 lei Sandor Augustin din Tg. Mureş; categoria A = 93 175 lei Gozman Vasile din Arad.

Categoria H: 6,15 variante a cîte 5 000 lei fiecare din care o excursie dublă la Braşov plus diferenţa în numerar: I: 26,10 excursii duble la Braşov; J: 54,20 a cîte 1 000 lei; K: 55 a cîte 500 lei; M: 2,45 autoturisme DACIA 1 300; N: 10,80 autoturisme DACIA 1 100; O: 18 variante a cîte 8 000 lei din care o excursie dublă la Braşov plus diferenţa în numerar; P: 20,05 variante a cîte 4 000 lei din care o excursie dublă plus diferenţa în numerar; R: 32,40 variante a cîte 1 000 lei; S: 38,70 variante a cîte 500 lei; T: 2948,10 variante a cîte 60 lei.

Cîştigătorii autoturismelor sînt următorii: categoria M (două autoturisme DACIA 1 300): 1. Danes Liviu — Bucureşti; 2. Karikaş Iosif — Zalău. Categoria N (9 autoturisme DACIA 1 100): 1. Bolgovici Lucia — Arad; 2. Valicu Vasile — Făgăraş; 3. Peterfi Leontin — Ştefan Eugen — Cluj; 4. Nereuţă Boris — Constanţa; 5. Tola Marin — Galaţi; 6. Bolchiş Ştefan — Baia Mare; 7. Dincă M. Marin — Tr. Severin; 8. Vanui Rudolf — Satu Mare; 9. Iordache Dumitru — Vatra Dornei.

• Amănunte în legătură cu desfăşurarea Raliului automobilistic Loto — Pronosport 1 Etapa I de concentrare turistică, sîmbătă, 21 octombrie. Plecarea în această etapă se va da din următoarele centre: Bucureşti, Cluj, Constanţa, Craiova, Iaşi, Suceava şi Timişoara spre Sibiu. Plecarea va avea loc în jurul orei 8. Plecarea în etapa a II-a pe itinerarul: Sibiu — Călimăneşti — Rm. Vîlcea — Piteşti — Găieşti — Titu — Bucureşti va avea loc duminică, 22 oct. 1972, iar sosirea la Bucureşti este prevăzută pentru ora 12 pe strada Cîmpina, lîngă Arcul de Triumf.

După ce participanţii vor mai fi supuşi la probe speciale de viteză şi îndemînare, conform regulamentului concursului, sosirea şi premierea cîştigătorilor va avea loc pe stadionul 23 August, în pauza meciului de fotbal Steaua — Sportul studenţesc.

• Omologarea concursului special Pronosport din 15 octombrie a.c. va avea loc simbătă, 21 octombrie a.c. Premiile vor fi publicate în numărul de duminică, 22 octombrie 1972.

CÎŞTIGURILE TRAGERII LOTO DIN 13 OCTOMBRIE 1972

EXTRAGEREA I: Categoria 1: 1 variantă 10% a 100 000 lei; cat. 2: 4,65 a 13 771 lei; cat. 3: 17,10 a 3 745 lei; cat. 4: 27,95 a 2 291 lei; cat. 5: 101,80 a 629 lei; cat. 6: 209,30 a 306 lei.

Report categoria 1: 64 631 lei.

EXTRAGEREA A II-A: Categoria A: 2 variante 10% a 46 863 lei; cat. B: 1 variantă 50% a 7 921 lei; 7 variante 25% a 3 960 lei şi 13 variante 10% a 1 584 lei; cat. C: 11,85 a 4 746 lei; cat. D: 21,25 a 2 646 lei; cat. E: 32,55 a 1 728 lei; cat. F: 45,95 a 1 224 lei; cat. Z: 1 236,80 a 100 lei.

Cîştigul de 100 000 lei a revenit lui

DARIE CONSTANTIN din Bucureşti care cîştigă un autoturism Dacia 1 300 plus diferenţa în numerar.

Rubrică redactată de către LOTO-PRONOSPORT

VIZITA DE LUCRU ÎN CAPITALĂ A TOVARĂȘULUI NICOLAE CEAUȘESCU

(Urmare din pag. 1)

unor noi standuri pentru mai buna amenajare a pieței, evitîndu-se risipirea unităților. Edilii orașului informează cu acest prilej pe secretarul general al partidului că în majoritatea piețelor Capitalei sînt în curs de efectuare asemenea lucrări astfel încît pînă la sfîrșitul anului și în 1973 capacitățile de depozitare și de desfacere vor fi cu mult mai mari.

Cu prilejul vizitei întreprinse în piețele din sectorul III al Capitalei, tovarășul Nicolae Ceaușescu se oprește pe șoseaua Pantelimon la Spitalul și Policlinica „23 August", date, nu de mult, în folosință. Moderna clădire ridicată într-un timp record — 11 luni, și prin contribuția activă a populației și a cadrelor sanitare, adăpostește un spital de 700 paturi și o policlinică de mare capacitate.

Adresîndu-se secretarului general în numele celor peste 13 000 constructori de mașini de la cunoscuta uzină bucureșteană „23 August" și a altor oameni ai muncii din cartier, directorul Uzinelor „23 August", Alexandru Roșu, mulțumește pentru această importantă realizare construită la propunerea muncitorilor, tehnicienilor și inginerilor de la Uzinele „23 August" în adunarea generală a oamenilor muncii, la care a participat și tovarășul Ceaușescu. Indicațiile date atunci de conducătorul partidului și statului, care este și aleșul cetățenilor din această circumscripție electorală în Marea Adunare Națională, s-au înfăptuit. Directorul spitalului, dr. Alexandru Iorgulescu, invită pe oaspeți să viziteze spitalul dotat cu secții clinice de boli interne, chirurgie, ginecologie, obstetrică, maternitate, neurologie, pediatrie, terapie intensivă.

Tovarășul Nicolae Ceaușescu felicită pe constructori, cadrele medicale prezente, urîndu-le succes în activitatea lor.

Tot cu prilejul vizitei la spitalul „23 August", secretarului general i se prezintă schița de sistematizare a cartierului Pantelimon, unde în perioada 1973—1978 urmează să se construiască peste 15 000 apartamente. Anual, subliniază directorul Institutului „Proiect" București, Constantin Pislărașu, urmează a fi date în folosință oamenilor muncii, începînd din 1973, aproximativ 3 000 apartamente în blocuri cu 10 pînă la 22 etaje. În paralel, urmează a se construi noi spații comerciale, instituții social-culturale. Se subliniază că aici va fi creată o puternică bază de agrement prin amenajarea lacurilor Pantelimon și Cernica, permițîndu-se descongestionarea zonei de agrement din nordul Capitalei. Schița de sistematizare a cartierului Pantelimon prevede, de asemenea, modernizarea șoselei cu același nume, care va deveni o arteră principală de ieșire din București spre litoralul Mării Negre. Secretarul general, apreciind concepția arhitecților cu privire la modernizarea acestei principale zone industriale a Bucureștiului, indică folosirea rațională a spațiilor, eșalonarea treptată a construcțiilor pentru o mai mare eficiență în domeniul investițiilor. Totodată, arată că este necesar să se creeze adevărate artere comerciale și nu numai magazine izolate, pentru a da mai multă personalitate cartierului și a veni, în același timp, în sprijinul zecilor de mii de locuitori ai săi. De asemenea, tovarășul Ceaușescu cere gospodarilor Capitalei să se preocupe mai intens de extinderea rețelei de spălătorii, de bloc sau pe centre de blocuri.

Pe traseul vizitei, conducătorii de partid și de stat se opresc, de asemenea, în piețele „23 August" și „Traian". În piața Unirii se vizitează marele magazin deschis în ajun în vechea clădire a halei. Pe aproximativ 3 000 mp sînt expuse vînzării, prin sistemul autoservirii, atît produse agro-alimentare, cît și industriale.

Cu prilejul vizitei în Piața Unirii, arhitectul șef al Capitalei, Tiberiu Ricci, prezintă secretarului general și alte aspecte ale modernizării acestei părți a Capitalei.

În continuare se vizitează unul din cele mai mari magazine universale ale Capitalei, „Victoria". Aici, vin zilnic 80 000 cumpărători.

Cu prilejul vizitei prin magazin, se discută și despre noile forme de deservire a populației folosite cu succes.

Secretara Comitetului de partid informează pe oaspeți că în atenția conducerii magazinului, a organizațiilor de partid se află studierea sesizărilor și propunerilor din condicile de sugestii și reclamații, rezolvarea lor cu operativitate. Se subliniază, însă, că deși s-au făcut pași înainte în ce privește deservirea mai există încă rezerve nevalorificate.

Înconjurat cu multă dragoste de mii de cumpărători aflați la acea oră prin magazin, tovarășul Nicolae Ceaușescu le adresează urări de sănătate și fericire.

În încheierea vizitei, tovarășul Nicolae Ceaușescu se oprește la noua clădire a Teatrului Național din București, aflată într-un stadiu final de construcție.

Între secretarul general al partidului și edilii orașului, proiectanți și constructori are loc o discuție cu privire la necesitatea urgentării lucrărilor și executarea în cele mai bune condiții a finisajului acestui mare așezămînt de cultură al Capitalei. Participă la schimbul de opinii și directorul Teatrului Național „Ion Luca Caragiale", artistul poporului Radu Beligan, șeful proiectului — arh. Horia Maicu, arhitectul șef al Capitalei, Tiberiu Ricci.

Tovarășul Ceaușescu arată, totodată, că în holul principal trebuie amplasate sculpturi, opere de artă de o mare valoare artistică, iar pentru ornamentarea fațadei să fie definitivat cît mai repede proiectul amplei fresce.

Se discută cu acest prilej și proiectul de sistematizare a Pieței Universității.

— Este bine să se construiască aici un mare magazin universal, cu 3 sau 4 nivele, al cărui stil arhitectonic să se încadreze armonios în ansamblul format de Universitate, de clădirea Ministerului Agriculturii, și Spitalul Colțea.

Recapitulînd fiecare moment al vizitei de lucru a tovarășului Nicolae Ceaușescu, începută la primele ore ale dimineții și încheiată la amiază, se desprinde în mod limpede concluzia că și de această dată prezența conducătorului partidului și statului în unități comerciale și social-culturale a constituit un puternic factor dinamizator pentru noi acțiuni menite să asigure îmbunătățirea în continuare a aprovizionării populației, a asistenței medicale, să grăbească înscrierea în patrimoniul spiritual al Capitalei a unui important lăcaș de cultură — noul Teatru Național. Vizita a prilejuit, totodată, un ajutor la fața locului, dat cu promptitudine, edililor bucureșteni și organizatorilor comerțului în scopul ridicării la parametri tot mai înalți a activității în aceste domenii. Chiar succint prezentate în cadrul acestui reportaj — prin intermediul textului și imaginilor — dialogurile secretarului general cu cetățenii reflectă emoționant dragostea, stima și prețuirea oamenilor muncii față de tovarășul Ceaușescu, sentimentele lor de caldă recunoștință pentru neobosita grijă a conducătorului partidului și statului, pentru condițiile de viață ale poporului, receptivitatea sa la cuvîntul oamenilor cu care se consultă permanent. O sinteză a acestor legături de nezdruncinat o reprezintă cuvintele rostite cu bucurie și entuziasm pretutindeni, de mii și mii de cetățeni : „Ceaușescu și poporul !".

sportul în lume

15 MARI PREMII AUTOMOBILISTICE ÎN 1973

PARIS 19 (Agerpres). — Comisia sportivă a Federației internaționale de automobilism, întrunită la Paris, a stabilit calendarul competițional pe anul 1973. Pentru campionatul mondial al piloților de formula I au fost reținute 15 „Mari premii". Sezonul marilor curse de formula I va fi inaugurat la 28 februarie la Buenos Aires și se va încheia la 7 octombrie cu Marele premiu de la Watkins Glen (S.U.A.). În calendar apar două noi mari premii : Interlagos (Brazilia) și „Scandinavian race way" (Suedia).

ASTĂ-SEARĂ, ÎN C.C.E. LA POLO, DINAMO BUCUREȘTI — AMATEUR DUISBURG

LONDRA, 19 (prin telefon). Polo-iștii de la Dinamo București, care participă la întrecerile din primul tur — grupa A — ale **„Cupei campionilor europeni"** au ajuns miercuri la amiază în capitala Angliei și se află cazați, împreună cu celelalte formații participante, la centrul sportiv (Național Recreation Center) de la Crystal Palace.

Campionii țării noastre s-au antrenat în cursul zilei de joi în piscina (50 m) cu același nume, renumită pentru excepționalele sale calități tehnice. De altfel, toate meciurile au fost programate la Crystal Palace începînd de vineri seara. Din convorbirea purtată cu arbitrul internațional, prof. **Cornel Mărculescu** am aflat că la acest turneu nu participă decît patru echipe. Așadar, dinamoviștii vor avea ca adversari pe jucătorii de la **Polytechnik Londra, Amateur Duisburg** (R.F. a Germaniei) și **T.S.K.A. Moscova.**

Principalii favoriți ai turneului sînt polo-iștii moscoviți. În echipa lor, antrenată de fostul internațional Semionov, se află nu mai puțin de șase componenți ai formației reprezentative (portarul Guliaev, Sidlovski, Akimov, Osipov, Dolgușin și Smucki) care a cucerit la München titlul olimpic. Polo-iștii sovietici se află, de asemenea, la această oră în Londra, și la primul lor antrenament au lăsat o deosebită impresie. Campionii R.F. a Germaniei, jucătorii lui Amateur Duisburg, sînt așteptați să sosească joi noaptea.

Tragerea la sorți a meciurilor făcută în prezența dr. **Zorowka** (R.D. Germană), delegatul Ligii europene de natație la acest turneu, a dus la următorul program :

Vineri, de la ora 21 : DINAMO BUCUREȘTI — AMATEUR DUISBURG și Politechnik Londra — T.S.K.A. Moscova ; **simbătă, de la ora 11 :** POLYTECHNIK — DINAMO și Amateur — T.S.K.A., iar de la **ora 20:** Amateur — Politechnik și DINAMO — T.S.K.A. Arbitrul neutru al acestui turneu este **G. Wuszek** (Ungaria).

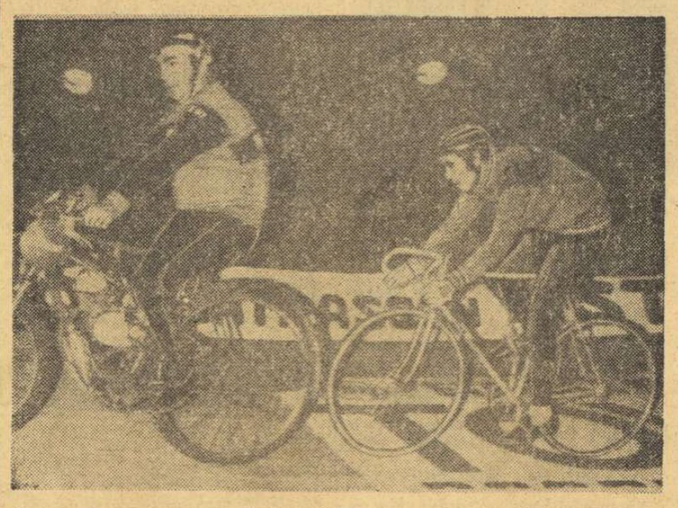

Înainte de a pleca spre Ciudad de Mexico unde pe velodromul olimpic din localitate va încerca să doboare recordul mondial al orei, Eddy Merckx face ultimele pregătiri în localitatea Gand din Belgia. Iată-l într-o cursă cu antrenament mecanic care îl obișnuiește pe Eddy cu vitezele apropiate de 50 km, granită spre care tinde ciclistul belgian

Telefoto : A.P.-AGERPRES

REZULTATE SCONTATE ÎN ZIUA A DOUA A TURNEULUI DE TENIS DE LA BARCELONA

Năstase, Smith și Orantes — învingători

BARCELONA, 19 (Agerpres). — La Barcelona, au continuat campionatele internaționale de tenis ale Spaniei, una din ultimele întreceri ale anului, programate în aer liber, contînd pentru „Marele premiu FILT". **Tenismanul român Ilie Năstase l-a întîlnit pe vest-germanul H. Elschenbroich de care a dispus cu scorul de 7—5, 6—3.** Un alt favorit al turneului, americanul Stan Smith, l-a eliminat cu 6—2, 6—2 pe spaniolul Jose Guerrero. Manuel Orantes (Spania) a avut o misiune ușoară, învingîndul cu 6—1, 6—0 pe chilianul A. Musalem. În formă bună s-a dovedit Tom Gorman (S.U.A.). Acesta l-a învins cu 6—2, 6—4 pe spaniolul Juan Gisbert.

Alte rezultate : Dibley (Australia) — Ruiz (Spania) 6—2, 6—2 ; Pattison (Rhodesia) — Munoz (Spania) 6—2, 6—2 ; Kodes (Cehoslovacia) — Fillol (Chile) 6—1, 6—2.

A TREIA ÎNCERCARE...

...În atletism este de obicei ultima. O simplă coincidență face ca acest număr să reprezinte o nouă — sperăm că și cea de pe urmă — tentativă de a pune pe picioare profesionismul în atletism.

Autorul ei este un fost voleibalist (!), selecționat cîndva în echipa olimpică a S.U.A., Mike O'Hara. Întreprinzătorul promotor și-a botezat deja, puțin cam pompos, viitoarea ecurie — International Track Association (n.n. Asociația Internațională de Atletism) — avansînd și numele unor atleți celebri care vor îndeplini funcții în cadrul grupului profesionist. Astfel, Bob Seagren va avea rolul de coordonator (al cui?), semifondistul Marty Liquori va fi maestru de ceremonii, iar recordmanul lumii la aruncarea greutății Randy Matson a fost ales căpitan al atleților. În consiliul de administrație al lui I.T.A. mai figurează cîteva nume de rezonanță în cercurile atletice: Payton Jordan, antrenorul echipei olimpice a S.U.A. în 1968, Raffer Johnson, fost campion olimpic și recordman mondial la decatlon, Rink Babka, odinioară rival de temut pentru Oerter etc.

Programul de reuniuni atletice profesioniste urmează să ia startul în luna martie a anului viitor la Los Angeles. Pînă atunci, O'Hara speră să adune o grupă de atleți valoroși, fluturîndu-le prin fața ochilor cecuri promițătoare. Jim Ryun, ale cărui visuri olimpice s-au năruit — situație similară la Seagren, Matson, Liquori — a anunțat recent că nu va mai alerga „pentru glorie" și va accepta, probabil, ofertele promotorului. În schimb, suedezul Kjell Isaksson, recordmanul european al săriturii cu prăjina, a declarat că nu abandonează hermina albă. El a întors spatele lui O'Hara și banilor săi.

Fără îndoială, Asociația Internațională de Atletism ar putea debuta în condiții favorabile, pentru că — bănuim — vor mai fi și alți atleți de valoare care se vor lăsa tentați. De altfel numai acest „afiș" — Ryun, Seagren, Liquori, Matson — poate atrage cîteva mii de spectatori. De ce ne îndoim, totuși, de reușita acestei noi tentative de implantare a profesionismului în atletism?

Atletismul este în esență sa un sport amator. Opunînd în primul rînd capacități fizice — ale căror valori sînt în general cunoscute — el exclude posibilitatea aranjamentelor de culise, iar dacă acestea se petrec sînt ușor sesizabile. Pe de altă parte, un duel, să spunem între Jim Ryun și Marty Liquori pe o milă nu se poate compara cu un meci între două echipe foarte bune de fotbal sau de baschet, care, chiar dacă ar juca 10 partide consecutive n-ar satura pe nimeni pentru că n-ar semăna una cu alta. După 2—3 curse cu Ryun și Liquori, asistența s-ar plictisi pentru că ar vedea mereu același lucru. Situația va fi asemănătoare și în celelalte probe indiferent de numele de pe program.

Nu, atletismul nu are nimic comun cu sportul profesionist și sperăm, pentru puritatea lui, că va reuși să respingă și această a treia încercare.

Vladimir MORARU

PUGILIȘTII NOȘTRI SE PREGĂTESC PENTRU MECIUL CU R. D. GERMANĂ

Selecționata de box a țării noastre va întîlni, între 1 și 3 decembrie, la Berlin, și într-un oraș care urmează să fie stabilit zilele acestea, reprezentativa R. D. Germane.

În vederea acestei duble confruntări, pugiliștii noștri își vor începe pregătirile sub îndrumarea antrenorului federal Ion Popa. Din lot fac parte printre alții : R. Cozma, Tr. Cerchia, St. Cojan, Toni Mircea, G. Pometcu, Simion Cuțov, V. Antoniu, C. Cuțov, P. Dobrescu, Al. Popa, I. Györfi, Gh. Chivăr, H. Stump, M. Culineac, V. Lehăduș și alții.

Meciul România — Polonia va avea loc la 22 decembrie la Galați.

CONCURSUL INTERNAȚIONAL DE PATINAJ ARTISTIC

(Urmare din pag. 1)

niată comportarea lui **Mihai Deac** (București II), **Daniel Ginghină** (București I) și **Bogdan Krutti** (România I).

Săriturile Lutz și Axel Paulsen, ca și pirueta săritură, ultimele probe din cadrul obligatoriilor, disputate în cursul după-amiezii de ieri, nu au adus vreo modificare în ordinea clasamentului. Totuși, față de examenul de la „desen" pe gheață, la impusele de după-amiază, concurenții au răspuns incomparabil mai bine, unii dintre ei reușind să smulgă intransigenței arbitrilor note superioare, mergînd pînă la 4,8.

De data aceasta și disputele au fost mai echilibarte. Așa de pildă austriacul Binder l-a depășit pe Pansin, cu 0,3 p la Lutz, însă concurentul sovietic nu s-a lăsat mai prejos și la celelalte două figuri și-a luat revanșa. Mai bine au evoluat și concurenții români, în general.

Iată clasamentul concursului internațional după executarea figurilor obligatorii : 1. **Igor Pansin** (U.R.S.S.) 13,5 — 334 p. 2. **Helmuth Binder** (Austria) 15 — 330 p, 3. **Stephan Brill** (R. F. a Germaniei) 21,5 — 325 p, 4. **Vaclav Svejda** (Cehoslovacia) 14,5 — 321 p, 5. **Mario Liebers** (R.D. Germană) 28,5 — 321 p, 6. **Maurycy Kubik** (Polonia) 42 — 305 p, 7. **Mihai Deac** (București II) 52 — 279 p, 8. **Daniel Ginghină** (București I) 56 — 276 p, 9. **Bogdan Krutti** (România I) 60 — 273 p, 10 **Tiberiu Suciu** (Constructorul Buc.) 73 — 232 p. **11. Adrian Vasile** (România II) 75 — 225 p, 12. **Ivailo Velkov Nedelcev** (Bulgaria) 83 — 200 p.

Azi, la patinoarul acoperit „23 August" intră în dispută patinatoarele, cu proba figurilor obligatorii. Programul începe la orele 8 și 16.

Bine angajat pe semicerc, Cristian (Steaua) nu mai poate fi oprit decît neregulamentar de Sajgo (Universitatea), astfel că echipa bucureșteană va beneficia de o aruncare de la 7 m.

UNIVERSITATEA BUCUREȘTI A CIȘTIGAT DUELUL CU DINAMO!

(Urmare din pag. 1)

namo. Au condus bine **C. Căpățînă** și **R. Iamandi** — Buzău.

STEAUA — UNIVERSITATEA CLUJ 11—8 (5—4). Așa cum începuse meciul din deschidere aveam impresia că vom asista la o mare surpriză : în min. 13 studenții conduceau cu 4—0! Apoi, însă, Steaua a înscris 8 goluri la rînd, fără ca oaspeții să mai poată trece la activul lor vreunul : min. 36, scor 8—4 pentru Steaua. Cele mai multe goluri **Goran (5)** și **Gruia (4)** — Steaua, **Tudosie (3)** și **Sajgo (3)** Universitatea. Au arbitrat **I. Dumitrescu** și **T. Ene** — Buzău.

POLITEHNICA TIMIȘOARA — DINAMO BRAȘOV 21—11 (12—5). Victorie netă, care dovedește că tinerii introduși în formația timișoreană confirmă speranțele puse în ei. Echipa gazdă a jucat rapid și eficient pe semicerc. Cele mai multe goluri : **Gunesch (6), Teacoiu (4)** — Politehnica, **Messmer (4)** — Dinamo. Au condus: **O. Leikep** și **I. Manoliu** — Sibiu.

TROTUȘUL GH. GHEORGHIU-DEJ — VOINȚA BUCUREȘTI 12—11 (6—5).

INDEPENDENȚA SIBIU — MINAUR BAIA MARE 16—11 (9—5). Aproape 1000 de spectatori au asistat la acest joc, disputat în condiții foarte grele din cauza frigului și a lapoviței. Întîlnirea a solicitat mult ambele echipe, care au luptat dîrz, victoria revenind pe merit gazdelor.

Ilie IONESCU-coresp.

COMPLETĂRI LA MECIURILE DIN PRELIMINARIILE C. M.

Trei goluri din lovituri fixe

Cel mai interesant dintre meciurile desfășurate miercuri seara în preliminariile C.M., a fost cel de la Sofia. Tînăra echipă a Bulgariei, cu multe nume noi (Zafirov, Ianov, Stoianov, Simov) a întîlnit reprezentativa Irlandei de Nord, considerată ca una din puternicele reprezentative britanice, alcătuită din jucători în frunte cu Best, Jennings, Hunter, Dougan ș.a.

Bulgarii au cîștigat cu 3—0 (1—0). Scorul este categoric, dar, de notat că toatele golurile au fost înscrise din faze fixe : în prima repriză (min. 18) **Bonev** deschide scorul în urma unui penalty acordat cu ușurință de arbitrul vest-german **G. Schullenburg**, apoi (min. 59) **Kolev** a marcat dintr-o lovitură liberă de la 18 m și, în fine, tot **Bonev** a transformat din nou un penalty (min. 85) acordat de data aceasta cu justețe.

Au jucat : **BULGARIA : Filipov — Zafirov, Stankov, Ianov, Kolev, Penev, Vasiliev, Bonev, Denev, Stoianov, Simov. IRLANDA DE NORD : Jennings — Rice, Nelson, Nelll, Hunter, Clemence, Hamilton, Mc Mordie, Dougan, Hogan, Best.**

Scoția a pășit cu dreptul în preliminarii

La Copenhaga, selecționata Scoției a obținut o categorică victorie cu 4—1 (2—1) în fața echipei Danemarcei. Cele patru puncte ale oaspeților au fost realizate de **Macari** (min. 18), **Bone** (min. 20), **Harper** (min. 81) și **Morgan** (min. 83). Unicul gol al gazdelor a fost marcat de **Laudrup** (min. 29). Jocul a fost urmărit de peste 30 000 de spectatori.

Arbitrul sovietic **T. Bahramov** a condus următoarele formații : **DANEMARCA : Therkildsen — T. Nilsen, Munk, Roetved, Ahlberg, Olsen, Bjoernmose, Laudrup, Hansen, E. Nielsen, Jensen. SCOȚIA : Clark — Brownlie, Forsyth, Buchan, Colquhon, Bremner, Graham, Bone (Harper), Macari, Lorimer, Morgan.**

Fedotov (în tricou alb) înscrie primul gol în poarta echipei irlandeze în meciul dintre reprezentativa U.R.S.S. și cea a Irlandei (2—1), contînd pentru preliminariile C.M., desfășurat miercuri seara la Dublin

Foto : A.P.-AGERPRES

Viitoare oaspe a fotbaliștilor noștri

GUARANI F. C. A ÎNCEPUT CU REZULTATE EXCELENTE TURNEUL EUROPEAN

De săptămîna viitoare își începe turneul în țara noastră echipa braziliană **Guarani** din **Sao Paulo.** Ea susține un lung șir de partide în **Europa** și în alte continente, fiind desemnată de Confederația de sporturi din Brazilia să efectueze cel mai important turneu al sezonului ca urmare a remarcabilei sale comportări în campionat, a perspectivelor jocului său, fiind vorba de **„cea mai tînără și mai valoroasă formație a fotbalului nostru"**, cum o caracterizează ziarul **„O Globo"** din **Rio de Janeiro.**

Primele meciuri ale turneului confirmă excelentele aprecieri de care se bucură **Guarani.** În jocul inaugural, disputat la Saragosa, în compania formației considerată ca marea revelație a actualului campionat spaniol, brazilienii au terminat la egalitate (2—2) după un meci în care au fost net superiori dar, **„n-au putut înfrînge și pe al 12-lea și cel mai puternic dintre adversari, arbitrul Bueno..."** cum observă în cronica sa cunoscuta publicație de specialitate, „AS" din **Madrid.**

A doua oprire din turneu a brazilienilor s-a făcut la **Bordeaux,** unde ei au repurtat o victorie netă (2—0) în fața echipei cu același nume ; succesul lui **Guarani** a fost pe larg elogiat de presa franceză. **„Victoria oaspeților este incontestabilă,** subliniază l'Equipe. **El au dominat și au marcat cite un gol în fiecare repriză, goluri care au venit să recompenseze fotbalul lor precis și elegant. Guarani F. C. constituie o excelentă echipă în care, în afara excelentului Mingo, Wilson, Bezzenna, Alfredo, Clayton ar face zile fericite oricărei mari echipe europene, care i-ar avea în formația sa..."**

Brăzilienii urmează să susțină trei jocuri în țara noastră : **marți 24 octombrie,** probabil cu Dinamo ; **joi 26 octombrie** cu un adversar încă nedesemnat și **duminică 29 octombrie** (dimineața), la **Craiova,** cu **Universitatea.**

FOTBAL meridiane

ANTRENORUL ERNST HLOZEK DESPRE RAPID BUCUREȘTI

După cum se știe, antrenorul echipei Rapid Viena, **Ernst Hlozek** a urmărit duminică meciul de la București dintre Rapid și Petrolul Ploiești. Iată ce a declarat antrenorul austriac — în foto — unui redactor al ziarului vienez „Kronenzeitung" :

„Rapid București va fi un adversar mai dificil decît a fost în primul tur PAOK Salonik (n.r. rezultatul dintre Rapid Viena și PAOK a fost 0—0 și 2—2, vienezii calificîndu-se în urma golurilor marcate în deplasare). **Bucureștenii luptă excelent, sînt mai dîrzi, mai hotărîți. Practică foarte bine marcajul la om și în dueluri, ei sînt de cele mai multe ori învingători. Cînd adversarul ajunge în posesia balonului, rapidiștii îl atacă imediat și nu-i permite deslănțuirea acțiunii. De multe ori marcajul e atît de strict încît adversarul nu poate ajunge în posesia balonului. Cel mai mult mi-a plăcut apărarea bucureștenilor."**

ȘTIRI... REZULTATE...

● Juriul de apel al UEFA, întrunit miercuri într-o nouă ședință la Zürich, a confirmat că întîlnirea retur dintre echipele Panathinaikos Atena și TSKA Sofia din cadrul „CCE", va avea loc irevocabil la 23 octombrie la Atena. Cu acest prilej, UEFA a respins toate contestațiile prezentate privind această nouă întîlnire.

● Cu prilejul unei ședințe a FIFA, care a avut loc miercuri la Zürich, s-a stabilit ca la toate meciurile care vor avea loc în grupa a 7-a a preliminariilor campionatului mondial să se facă controlul antidoping. În cadrul acestei grupe evoluează selecționatele Iugoslaviei, Spaniei și Greciei.

● În cadrul campionatului Austriei s-a desfășurat o nouă etapă încheiată cu următoarele rezultate tehnice: Viener Sport Club — Bregenz 2—0; Swarovski Wacker Innsbruck — Rapid 1—0; Austria Viena — Eisenstadt 6—3; Voest Linz — Austria Klangenfurt 3—0; Admira Wiener Neustadt — Sturm Durisol 1—1; SV Alpine Donawitz — Admira Wacker 3—0 ; Grazer AK — Austria Salzburg 1—1 ; Vienna — Linzer ASK 1—1. În clasament conduce Admira Wacker cu 14 p, urmată de Rapid — 13 p și SW Innsbruck — 13 p.

● Într-un meci restanță, contînd pentru „Cupa Europei Centrale", miercuri, la Budapesta, Slavia Praga a învins cu scorul de 2—1 (2—0) pe Vasas Budapesta.

● Cunoscuta echipă argentiniană Independiente din Buenos Aires va juca la 22 octombrie în compania formației Olympique Marseille. În continuarea turneului pe care-l întreprinde în Franța, Independiente va evolua la 25 octombrie la Saint Étienne.

Redacția și administrația : București, str. Vasile Conta nr. 16 ; telefoane : centrala 11.10.05, secția corespondenți 11.51.09, interurban 18 și 880 ; telex : sportrom buc.

Tiparul I. P. „Informația", București 40.269

Tîrgu-Mureș

PROLETARI DIN TOATE ȚĂRILE, UNIȚI-VĂ!

Sportul

ZIAR AL CONSILIULUI NATIONAL PENTRU EDUCAȚIE FIZICĂ ȘI SPORT

ANUL XXVIII — Nr. 7212 | 4 PAGINI 30 BANI | Sîmbătă 21 octombrie 1972

AU FOST ALCĂTUITE LOTURILE REPREZENTATIVE DE FOTBAL PENTRU JOCURILE CU ALBANIA

● Noutățile: Dumitrache și Năstase la A, Roznai, Iordache și Aelenei la tineret

Lucrările de pregătire pentru partidele cu Albania de la 29 octombrie au început. Prima operațiune efectuată : alcătuirea loturilor A și de tineret. Ieri, cei doi antrenori federali, **prof. A. Niculescu** și **C. Drăgușin** ne-au comunicat componența loturilor și programul lor de pregătire în săptămîna meciurilor :

LOTUL A

Portari : **Adamache** (St. roșu) și **Stan** (F. C. Argeș).

Fundași : **Sătmăreanu** (Steaua), **N. Ionescu** (Petrolul), **Dobrău, Deleanu** (Dinamo), **Antonescu** (Farul), **Velea** (Universitatea Craiova).

Mijlocași : **Anca** („U" Cluj), **Nunweiller VI** (Dinamo), **Hajnal** (A.S.A. Tg. Mureș).

Atacanți : **Dembrovschi** (Sport Club), **Dobrin** (F. C. Argeș), **Dumitrache, Lucescu** (Dinamo), **Năstase, Iordănescu** (Steaua).

Pe lista anunțată la F.I.F.A. mai figurează **Gornea** (C.S.M. Reșița), **Pescaru** (St. roșu) și **Marcu** (Universitatea Craiova).

Noutățile lotului : rechemarea lui Dumitrache, selecționarea lui Năstase și revenirea lui Gornea.

PROGRAMUL de pregătire : marți — joc de antrenament cu Metalul Mija, la Mija ; miercuri — ședință tehnică de analiză a meciului din ajun și antrenament individualizat ; joi — vizionarea unui film realizat la partida Finlanda — Albania și joc de pregătire cu Unirea Tricolor București, pe terenul de la Snagov ; vineri — antrenament individualizat ; simbătă — antrenament ușor.

LOTUL DE TINERET

Portari : **Ștefan** („U" Cluj), **Iordache** (Steaua), **Ion Gabriel** (Jiul).

Fundași : **Jurcă, Tănăsescu** (Sp. studențesc), **Ciugarin** (Steaua), **Sameș** (Universitatea Craiova), **Anghelini** (St. roșu), **Grigoraș** (Rapid).

Mijlocași : **Beldeanu** (C.S.M. Reșița), **Bölöni** (A.S.A. Tg. Mureș) și **Vișan** (C.F.R. Cluj).

Atacanți : **Troi** (F. C. Argeș), **Multescu, Roznai, Szabados** (Jiul), **Aelenei** (Steaua), **Sandu Mircea** (Sp. studențesc).

SĂTMĂREANU — *unul din titularii de bază ai echipei naționale, în acțiune în partida cu Austria, de la* Craiova

Noutățile : rechemarea lui Iordache și revenirea lui Roznai și Sameș de la lotul A.

PROGRAMUL de pregătire : luni — prezentarea jucătorilor la București (ora 12 la F.R.F.) ; marți — joc cu Sp. studențesc (tineret) pe terenul Politehnica (C.A.M.) ; miercuri — antrenament și analiza jocului din ajun ; joi — meci cu Progresul București pe terenul din str. Dr. Staicovici ; vineri — plecarea la Tirana.

AZI ȘI MÎINE, PE STADIONUL REPUBLICII

„CUPLAJ" ÎN CAMPIONATUL DIVIZIONAR DE ATLETISM

● Protagoniștc în lupta pentru titlul dc campioană, echipele C. A. U., Steaua și Dinamo

Dîndu-ne cu tifla, soarele ne lasă o rază de... speranță că, azi și mîine, vom putea viziona în condiții optime derby-ul campionatului divizionar A pe echipe la atletism.

Cele două reuniuni, care se desfășoară pe stadionul Republicii, constituie o filă cu suspans a sezonului competițional — aflat spre final — meciul dintre C.A.U., Steaua și Dinamo urmînd să desemneze campioana națională pe echipe pe anul 1972.

Și pentru ca „porția" oferită iubitorilor de atletism să fie mai consistentă, organizatorii au hotărît să le ofere un... cuplaj. Numai că, spre deosebire de fotbal, întîlnirile **C.A.U. — Steaua — Dinamo** și **Metalul — Timiș — Cluj** nu se vor disputa unul în „deschidere" și celălalt în „vedetă", ci în... întrepătrundere. Probele de sărituri și aruncări se vor desfășura în comun pentru ambele meciuri, în timp ce alergările se vor disputa separat pentru fiecare întîlnire.

Din programul de azi, care începe la ora 14,00 cu 110 m.g. (meciul I) și se încheie la ora 17,00 cu proba de ștafetă 4 × 100 m.b. (meciul II) desprindem — prin premisele de echilibru și spectaculozitate — probele masculine de 100 și 400 m precum și aruncarea discului fete (unde Argentina Menis încearcă o dispută cu... propriul ei record mondial). Din programul zilei a doua, care începe mîine dimineață la ora 9,00 cu proba de 10 km marș și se încheie la ora 12,40 cu ștafeta de 4 × 100 m.f. (meciul II) subliniem — prin aceeași prismă — săritura cu prăjina, aruncarea ciocanului și proba de 800 m băieți.

Ședința tehnică, care urmează să definitiveze listele de concurs, are loc în această dimineață, avînd acum la dispoziție o singură știre de ultimă oră : reprezentanta clubului Steaua, fosta campioană olimpică și recordmană mondială la săritura în lungime, **Viorica Viscopoleanu**, nu va participa la actul final al campionatului divizionar pe echipe, fiind indisponibilă. Să sperăm, însă, că ceilalți performeri ai atletismului nostru, legitimați la cluburile angrenate în întrecerile celei de a treia etape a campionatului, vor fi prezenți la start.

În programul zilei de azi, recordmana mondială la disc Argentina Menis

FAINA MELNIK

LA EFORIE NORD!

Citiți în pagina a IV-a interviul nostru cu campioana olimpică

REALIZĂRI DE SEAMĂ ÎN VASTA ÎNTRECERE CONSACRATĂ MARII ANIVERSĂRI

30 DECEMBRIE 1947-1972

UZINA DE UTILAJ PETROLIER — TÎRGOVIȘTE

BILANȚ RODNIC LA CAPITOLUL INOVAȚII

În cinstea celei de a XXV-a aniversări a Republicii, activitatea de inovații marchează un vădit progres și în Uzina de Utilaj Petrolier din Tîrgoviște.

Participînd activ în marea întrecere organizată pentru sărbătorirea mărețului eveniment, inovatorii uzinei au făcut importante propuneri, din care sînt aplicate 72 și care însumează economii care se evaluează la peste șase milioane lei.

Remarcăm inovațiile aplicate în cursul lunii august, amintind de cea a **ing. Toma Constantin**, care se referă la platforma rotitoare de la Automacaraua de 5 tf., cu o eficiență economică de peste 500 000 lei.

Important este să menționăm dispozitivul agregat semiautomat pentru execuția servomotoarelor pneumatice cu membrană la vane, cu eficiență economică de peste 350 000 lei, autor fiind **ing. Tudor Dumitru** și colectivul de ingineri de la Vane.

Merită, în aceeași măsură să menționăm interesanta inovație aparținînd lui **Ion Coman** de la atelierul de montaj, care împreună cu un colectiv de muncitori a creat o cheie de calere la Automacaraua de 5 tf. cu o eficiență economică de 30 000 lei.

Întregul colectiv al Combinatului Tehnic coordonat de **ing. Petcu Constantin** se străduiește să valorifice cît mai mult inovațiile înregistrate acordînd sprijin eficient tuturor inovatorilor.

Mișu AVANU
coresp. județean

LA I. C. R. N. U. TULCEA

MULTIPLE CĂI DE CREȘTERE A PRODUCTIVITĂȚII MUNCII

Întreprinderea de construcții și reparații de nave și utilaje Tulcea este una din principalele întreprinderi economice ale Centralei industriale „Delta Dunării". Reparațiile ca și construcțiile de nave ce se efectuează aici, utilajele tehnologice de exploatarea și transportul stufului, diversele agregate pentru crescătoriile și amenajările piscicole, piesele de schimb — în circa 1 500 repere — contribuie la sprijinirea activității fiecăreia dintre întreprinderile reunite în cadrul acestei centrale.

Calculele întocmite arată că pe seama creșterii indicelui de utilizare intensivă a utilajelor și a suprafețelor de producție, prin completări de utilaje și creșterea coeficientului de schimburi, se pot obține importante sporuri de producție industrială, iar productivitatea muncii poate crește cu 1 la sută anual.

Cifric, colectivul de muncă de la I.C.R.N.U. și-a propus ca în actualul cincinal să obțină o producție globală industrială suplimentară de 26 721 000 lei, din care numai piese de schimb pentru utilaje în industria alimentară în valoare de 11 600 000 lei.

Producția suplimentară aferentă indicilor de utilizare intensivă a utilajelor se estimează a ajunge în anii 1973—1975 la 2,3 milioane lei, iar cea obținută pe seama mai bunei folosiri a suprafețelor de producție la 1,1 milioane lei. Economiile rezultate din reducerea cheltuielilor de producție vor atinge în cincinal 1 342 000 lei. Ritmuri înalte ale producției au fost prevăzute și pentru acest an. Numai la piese de schimb au fost preconizate depășiri de 600 000 lei.

Concluzionînd, se poate spune că I.C.R.N.U. Tulcea își poate realiza planul cincinal în 4 ani și cinci luni, cu o depășire de 404 000 lei. Este o deosebită cinste pentru harnicul colectiv de muncă al întreprinderii tulcene, care vine să traducă în fapte hotărîrea întregului popor de a îndeplini cincinalul în 4 ani și jumătate.

Pavel PEANĂ, corespondent

LA I. I. L. S. CÎMPULUNG-MUSCEL

SUCCESELE ÎN PRODUCȚIE ȘI SPORT FAC CASĂ BUNĂ

Părtași la avîntul și entuziasmul oamenilor muncii din întreaga țară, angajați în acțiunea amplă de traducere în viață a amplului program trasat de Conferința Națională a partidului, salariații de la I.I.L.S. Cîmpulung-Muscel s-au angajat cu responsabilitate comunistă la îndeplinirea și depășirea sarcinilor de plan raportînd zi de zi noi succese.

Într-o recentă discuție cu **ing. șef Petre Jubleanu**, am reținut cîteva dintre realizările pe care colectivul de muncă le obține în cinstea celei de a 25-a aniversări a proclamării Republicii.

„Din angajamentul de 2 000 000 lei la producția globală s-a realizat, pînă la 1 septembrie, peste 1 500 000 lei și se preconizează ca pînă la data evenimentului pe care-l vom cinsti, să se efectueze importante depășiri. De asemenea, la piese de schimb auto, s-a realizat o producție suplimentară de peste 500 000 lei, iar la materialele de construcții o depășire de peste 100 000 lei. La lucrările de investiție în regie proprie, s-a realizat pînă în prezent un beneficiu de 4 000 000 lei.

Paralel cu această susținută activitate de producție salariații întreprinderii se preocupă îndeaproape de consolidarea tuturor secțiilor de sport din cadrul asociației locale „Viitorul", precum și de construirea unor noi terenuri menite să îmbogățească baza materială a asociației noastre. Astfel, anul acesta s-a încheiat o secție de fotbal, s-a amplificat activitatea secției de ciclism și prin muncă patriotică s-a început amenajarea unei popicării și a unui teren de volei. Dintre cei cu rezultate remarcabile în producție și sport merită menționate numele tinerilor Ion Neagoe, mecanic auto, al electricianului Vasile Parciulea și al mecanicului Constantin Săceanu".

Paul MATEOIU, coresp.

Concursul internațional de patinaj artistic

SE CAUTĂ O URMAȘĂ PENTRU BEATRIX SCHUBA!

LUPTĂ STRÎNSĂ ÎN ÎNTRECEREA FETELOR

Ieri, comisia de arbitri care oficiază în cadrul întrecerilor celei de a VI-a ediții a concursului internațional de patinaj artistic a avut o zi grea. Nu mai puțin de 26 de concurente, s-au prezentat la startul probelor obligatorii care, pe lîngă cele trei „desene de școală", a mai cuprins și două sărituri și o piruetă. A fost, într-adevăr, o zi grea, dar totodată și deosebit de frumoasă, de antrenantă, datorită disputelor extrem de strînse pe care le-a ocazionat.

Leopold Linhardt, antrenorul patinatorilor austrieci, printre a-i cărui elevi s-a numărat și... Beatrix Schuba — campioană mondială, europeană și olimpică — ne spunea că asistînd la acest concurs are impresia că se află în fața unui barometru care-i indică prognoza patinajului european de peste 2—3 ani. Și prognoza, după părerea domniei sale, este favorabilă. Patinajul european are în sportivii și sportivele pe care i-a urmărit, urmași demni cu care cu siguranță, se va putea mîndri.

Nivelul tehnic superior la care s-au desfășurat figurile de școală și în ziua a II-a a concursului a dat depline satisfacți. După primele trei figuri, conducerea în clasament a fost luată de către Brigitte Falk (Austria), la mare luptă cu Marina Kulbizkaia (U.R.S.S.), o tînără deosebit de bine pregătită. Brigitte, în care întrezărim o demnă urmașă a lui Schuba, a fost văzută pe primul loc, după totalul primelor trei figuri, de către patru arbitri, iar Marina de trei (!). Dispute nu mai puțin interesante s-au dat și pentru locurile următoare ale clasamentului. Dintre reprezentantele noastre, pînă în prezent, cel mai bine s-a comportat Roxana Stănișor care, după primele trei figuri, ocupă în clasament locul 11.

Săriturile și piruetele care au fost executate în după amiaza zilei de ieri au încheiat programul

G. ȘTEFANESCU

(Continuare în pag. a 4-a)

Roxana Stănișor, cea mai bună dintre reprezentantele României la concursul internațional de patinaj artistic

Foto : N. DRAGOȘ

BUNA PREGĂTIRE ȘI DISCIPLINA AU DECIS CLASAREA ECHIPEI FEMININE DE BASCHET A ROMÂNIEI PE LOCUL 5 LA C.E.

Citiți în pag. a IV-a Comentariul trimisului nostru la Burgas și Varna

Turneele de scrimă din Turcia

ANA PASCU A CÎȘTIGAT ȘI LA ISTANBUL

Invitat de federația turcă de specialitate ca arbitru la recentele turnee de scrimă desfășurate la Ankara și Istanbul, secretarul general al F.R.S., **prof. D. Tepșan**, ne-a furnizat cîteva amănunte interesante despre aceste competiții la care au participat și doi sportivi români, floretista **Ana Ene Pascu** și spadasinul **C. Duțu**.

Întrecerea de la Ankara, constituind și o repetiție generală în vederea campionatelor balcanice de scrimă ce se vor desfășura în acest oraș spre sfîrșitul lunii noiembrie, a avut printre cîștigători — așa cum au anunțat și agențiile de presă — pe floretista noastră **Ana Pascu**, în timp ce proba similară masculină a revenit vestgermanului **H. Hein**. Ceea ce nu au precizat telegramele de presă — și ne-a informat abia acum prof. D. Tepșan — este faptul că în finala probei masculine de floretă a participat și... spadasinul craiovean **C. Duțu** care s-a clasat pe locul VI. În proba sa, care a avut cîștigător pe **H. Hein**, **C. Duțu** a terminat pe locul III, fiind precedat de egipteanul **G. Kalouby**.

În fine, întrecerea sabrerilor a fost dominată de **V. Sidiak** (U.R.S.S.) pe locul II clasîndu-se tînărul italian **G. Pedrini**.

Turneul de la Ankara a fost urmat de un concurs desfășurat la Istanbul care a reunit, în linii mari, aceiași concurenți ca și în capitala Turciei. **Ana Pascu** și-a repetat succesul de la Ankara, numai că de data aceasta ea a fost urmată de **O. Ezinler** (Turcia) și **C. Trâchez** (Franța), **C. Duțu** a participat din nou la concursul de floretă — mai ales că, aici, programul n-a mai cuprins și proba de spadă, clasîndu-se pe locul V. Și de data aceasta victoria a revenit lui **H. Hein** (R.F.G.), urmat de francezul Leseur și sportivul sovietic **Stankovici**.

ȘI ÎN IARNA CE VINE

PREDEALUL AȘTEAPTĂ OASPEȚI, DAR CUM?

● Lucrări de sezon, amenajări noi — terminate ● Un nou teleschi ● Pîrtia de schi Clăbucet... a nimănui!!!

Am poposit în această frumoasă stațiune — loc căutat de mii și mii de oameni ai muncii din țara noastră — la începutul acestei luni. Adică într-o perioadă cînd frumusețea îi era estompată de ploaia deasă și rece, de ceața care învăluia, fără milă, vilele, pădurea, întregul peisaj. Firesc pe o asemenea vreme, ne-am interesat de modul cum își va primi Predealul, oaspeții... pe timpul iernii. Interlocutorii noștri — tov. **Valeriu Luca** (vicepreședinte al Consiliului popular al orașului), **Dumitrache Stoian** (director coordonator al Oficiului județean de turism Brașov), **Mihai Teișanu** (director adjunct al O. J. T Brașov) și **Constantin Casapu** (șeful biroului de repartizare din Predeal) — ne-au răspuns la o serie de întrebări privind pregătirile ce se fac în această stațiune, arătîndu-ne în același timp și o serie de greutăți. Iată, în rezumat, — alături de unele concluzii ale noastre — cele aflate :

GOSPODARUL ȘI FACE VARA SANIE...

Se pare că **Oficiul județean de turism — Brașov**, întocmai bunului

Modesto FERRARINI

(Continuare în pag. a 2-a)

Ce frumos este pe pîrtia de la Clăbucet iarna! Nu-i păcat s-o neglijăm?

Foto : S. BACKSY

IERI, ÎN CAMPIONATUL DE HOCHEI

STEAUA ȘI DINAMO ÎNVINGĂTOARE

MIERCUREA CIUC, 20 (prin telefon). — Înainte de a relata despre partidele de azi (n.r. ieri), merită să revenim cu cîteva amănunte asupra meciului de joi, dintre Steaua și Sport Club Miercurea Ciuc. Partida a fost echilibrată, dinamică și spectaculoasă, timp de aproape două reprize, după care au intervenit însă... arbitrii, mai precis erorile de arbitraj comise de perechea **G. Mureșanu** și **Fl. Gubernu**. Aceste greșeli au influențat chiar și evoluția scorului. Dînd decizii contradictorii (neținînd cont, uneori, nici de noile modificări ale regulamentului), cei doi arbitri au scăpat din mînă partida, fapt care a dus la unele manifestări nesportive din partea ambelor echipe : **Varga** (Steaua) și **Baș a** (Sport Club) au fost eliminați pentru 10 minute și, respectiv, pe tostă durata meciului. În urma hotărîrii Comisiei de disciplină, cei doi sportivi au primit un ultim avertisment (ținîndu-se cont de împrejurările în care au fost eliminați), iar arbitrului G. Mureșanu (București) i-a fost retras dreptul de a conduce în turul actual. Acum, despre meciurile de azi (n.r. ieri) :

STEAUA — DUNĂREA GALAȚI
6—1 (1—0, 1—0, 4—1)

Meci echilibrat, cu multe ocazii ratate de ambele părți. Era evident că Steaua își păstra forțele pentru derbyul de duminică, cu Dinamo. Trebuie însă menționat și jocul curajos al gălățenilor, echipa militară nereușind să se desprindă mai clar decît în ultimele 10 minute ale partidei. Au marcat : **G. Szabo, Fodorea** (3), **Kemenes** și **Herghelegiu** pentru Steaua, respectiv **Trăușan**. Au arbitrat bine și autoritar **P. Kedves** și **A. Balint** (ambii din Miercurea Ciuc).

DINAMO — S.C. M. CIUC
4—2 (1—2, 2—0, 1—0)

Au marcat : **Bandas, Pană, Hutanu** și **Tureanu** de la Dinamo, respectiv **Gall** și **Rusev** de la Sport Club. Au arbitrat corect și autoritar **Fl. Gubernu** (București) și **G. Tașnadi** (Miercurea Ciuc).

Zoltan MORVAY — coresp.

ÎN MUNICIPIUL SATU MARE

CREȘTE EFICIENȚA SPORTULUI DE MASĂ ȘI VALOAREA PERFORMANȚELOR, SE PUN BAZELE UNOR NOI REALIZĂRI

La Satu-Mare, oamenii au început, de mult, să privească sportul ca pe o componentă a existenței lor. De aceea, mai ales în ultimii ani, s-au depus mari eforturi și s-au făcut multe lucruri pentru dezvoltarea educației fizice și sportului, atît la nivel de performanță, cît și bineînțeles, de masă. Au apărut în ultima vreme terenuri și baze sportive puse la dispoziția sportivilor fruntași, participanți la diferite competiții cu caracter județean sau republican, precum și un mare număr de cetățeni care practică educația fizică și sportul pentru a-și întări sănătatea. În cea mai mare măsură, elevii sînt cei care beneficiază de toate condițiile, atît materiale cît și de instruire pe plan sportiv. Pentru ei a fost creată, la nivel de municipiu, o școală sportivă cu patru secții (atletism, scrimă, baschet și gimnastică). Dar, baza materială a sportului din Satu-Mare este în continuă creștere. Într-un vast plan de perspectivă este inclusă construcția unei săli a sporturilor cu o capacitate de 2 000 de locuri și a unei săli de scrimă. Este prevăzut de asemenea, ca în anii 1974—75 să se dea în folosință o frumoasă zonă de sport și agrement al cărei punct central să fie constituit de către un cochet stadion municipal. Mai apropiat, se dă în folosință, la asociația sportivă Someșul, o popicărie nouă, cu patru piste.

În aceste condiții, mișcarea sportivă din Satu-Mare a început să cîștige noi poziții pe plan național. Ne mîndrim, în primul rînd, cu succesele obținute de scrimeri. Considerăm ca una dintre marile noastre reușite faptul că aproape întregul lot național de scrimă este alcătuit din reprezentanți ai orașului nostru. La această realizare a contribuit din plin, munca pasionată a antrenorului emerit Alexandru Csipler. Treptat, s-au impus și alte sporturi. Este vorba de lupte (două echipe în divizia A. la libere și greco-romane), baschet (o echipă feminină în divizia A), popice (anul acesta am promovat în prima divizie a țării), fotbal (o echipă în divizia B). Se mai practică boxul, handbalul, voleiul, atletismul, caiacul-canoea. Pentru dezvoltarea acestei ultime discipline, am început să amenajăm un lac de agrement, așa că, în viitor, sporturile nautice se vor putea practica nu numai pe rîul Someș. Există așadar, toate premisele pentru ca nivelul sportului de performanță să crească simțitor și în următorii ani.

Dar, o dată cu performanța sportivă, în cadrul căreia asociațiile sportive Olimpia, Voința, Someșul, Mondiala, Spartac, Construcția, Rapid au depășit deseori, valoric, granițele județului, s-au înregistrat succese notabile și în privința sportului de masă. O mare parte dintre salariații din municipiu sînt angrenați, prin campionatele asociațiilor, în practicarea diferitelor discipline sportive. Aceste campionate sînt dublate și de alte competiții, printre care se disting Cupa metalurgistului, Cupa forestierului, Cupa textilistului. Un alt număr important de cetățeni participă la acțiunile turistice devenite tradiționale în orașul nostru.

★

Am pășit în cel de al doilea mileniu de existență a Sătmarului, cu frumoase realizări și împliniri, cu hotărîrea de a munci mai mult și mai bine pentru a obține noi succese care să asigure educației fizice și sportului din municipiul nostru o dezvoltare continuă, pe măsura condițiilor, a cerințelor actuale.

VIOREL MARCHIȘ
președintele C.J.E.F.S. Satu-Mare

SCURT TABLOU COMPARATIV

	1947	1972
Secții afiliate	7	31
Asociații sportive	21	109
Sportivi legitimați	510	2105
Echipe divizionare (A. B, C, juniori și școlari)	3	26
Sportivi în loturile reprezentative	4	20
Profesori de educație fizică	14	68
Antrenori	4	75
Instructori sportivi	16	341
Arbitri	24	385
Baze sportive	13	36

PREGĂTIREA ATLETICĂ NU-I PRIVEȘTE DOAR PE... ATLEȚI!

—Toți cei ce au văzut evoluînd echipa feminină de baschet a României la Burgas și Varna, mai de aproape sau mai de departe (prin intermediul televiziunii, care a făcut un enorm serviciu acestui sport, dezvăluindu-i frumusețile) sînt unanimi în a recunoaște înaltul spirit de luptă, combativitatea formației noastre, calități care i-au ușurat calea spre elita baschetului european.

Sîntem datori, din acest loc, să exprimăm toată stima pentru antrenorul emerit Sigismund Ferencz, a cărui contribuție la reușitele echipei nu este cu nimic mai mică. Gîndirea sa tactică, capacitatea de a sesiza pe loc slăbiciunile adversarului și a dicta instantaneu antidotul au imprimat formației noastre manevre surprinzătoare pentru concurente, dîndu-i cel puțin un avantaj psihologic cînd n-a fost posibil chiar unul de fapt.

Sublinînd aceste merite, nu putem scuti echipa română de observații menite să-i îndrume pașii în viitor. Cel mai evident dintre defectele formației noastre a fost slaba pregătire atletică. În conjunctura unei echipe lipsite de jucătoare-gigant, lupta sub panoul advers sau propriu devine o acerbă urmărire a balonului, o crîncenă dispută în care decisive pentru reușită sînt detenta, elasticitatea și, la urma urmei, forța. Iată tot atîtea calități atletice absente îndeobște din arsenalul jucătoarelor noastre. Precum era, clar pentru oricine, că numai asemenea însușiri pot îngădui atît de importanta intrare în posesia mingii, care hotărăște în final soarta unui meci de baschet.

Nici în privința alergării nu există motive de mulțumire, dacă luăm în considerare mai ales jucătoarele mai înalte. Regruparea în apărare se face destul de lent, iar contraatacurile bazate pe viteză sînt foarte rare. Or, în jocul modern, acestea sînt două din fazele-cheie.

Iată de ce considerăm că paralel cu pregătirea elementelor de îndeminare și suplețe (adesea exclusiv lucrate în orele de antrenament), se simte nevoia exersării curente, a perfecționării calităților atletice pomenite. Firește că de absența acestora nu pot fi învinuiți antrenorii lotului, ci în primul rînd antrenorii formațiilor divizionare care furnizează elemente pentru echipa națională. Știm că obținerea dualității „îndeminare-pregătire atletică" este un proces delicat și de mai lungă durată. Dar știm la fel de bine că formarea unui jucător complet nu este posibilă fără împletirea acestor elemente într-un tot unitar.

Iată un subiect de meditație pe care-l supunem federației de specialitate.

Victor BANCIULESCU

RÎNDURI DIN SCRISORILE DV...

● „S-a sfîrșit și mult așteptata finală a Cupei Davis. N-am să uit niciodată travaliul enorm în teren al lui Țiriac, patriotismul său fierbinte. S-a bătut cum se spune „ca un leu". N-am întîlnit om care să aibă altă părere. De supercampionul nostru Năstase ce să spun? Tare supărat sînt de faptul că tocmai cînd a jucat în fața noastră n-a reușit să fie el. Ce păcat că n-a reușit să fie bine pregătit pentru această finală..." (IULIAN NENCULESCU, Cartierul Titan, București), **Evident Țiriac, lupta lui, ar putea rămîne model de neegalat în ceea ce privește spiritul sportiv, patriotismul do-**

Desen de N. CLAUDIU

vedit pe un teren de tenis. Pe sportivul Năstase — îl criticați. Încercați să-l înțelegeți însă pe omul Năstase. Dacă ați făcut sport știți ce înseamnă să ți se crispeze mîna sau piciorul tocmai fiindcă vrei să fii foarte bun. A capotat în aceleași condiții echipa de fotbal a României, la fel s-a comportat Metreveli în fața publicului său, tot într-un meci de mare răspundere. Nici Ilie al nostru n-a reușit să-și înfrîngă emoția care i-a crispat brațul.

● „Sînt indignat pur și simplu de ieșirile huliganice ale lui Răducanu. Cu gîndul la faptul că își „alege" adversari slabi pentru manifestări, m-am gîndit să-i dedic un catren: **„Dacă e la o adică / Că-l așa puternic Rică / Să-l provoace atunci la grei / Pe „micuțul" Cassius Clay."** (SEXTIL VASILOVICI, Gura Humorului, jud. Suceava). **Ce păcat că lui Răducanu îi lipsește mai mult decît un cabotren pentru a se schimba în bine. Stăpînire, de pildă, un alt mod de a gîndi etc.**

● „Am auzit că Ion Țiriac are doi copii: Cleveland și Charlotte. Este fără îndoială o figură de stil, nu? Sau este adevărat?" (MARIAN LUPU, bloc B 11, Țiglina III, Galați). **Ca să mergem pe aceeași idee, la ora actuală Țiriac are trei copii. Pe al treilea îl cheamă București.**

● „Prin ce intervenție aș putea obține un abonament la ziarul dv? Tratativele mele cu poștașul, cu poșta centrală din Arad au rămas fără rezultat". (NICOLAE EIBERT, str. A. Bernat nr. 12, Arad) **Nu avem nici o posibilitate de „a porni intervenții" în ceea ce privește abonamentele. Oficiile PTTR sînt singurele care pot face ceva în această direcție, în funcție de tirajul ziarului.**

● „M-a frapat fraza dintr-un material publicat în ziarul dv și anume că Năsturescu i-a pus o talpă lui Olteanu, fără intenție. Eu știu că „talpa" nu-i admisă de regulament. De ce a pus-o? (COSTAN I. GHEORGHE, str. V. Babeș nr. 1, Baia Mare). **În articolul la care vă referiți, nu se spunea că Năsturescu n-a pus talpa, ci se arăta că n-a avut intenția de a-l accidenta grav pe Olteanu. Cert este că rapidistul, la experiența sa, nu trebuia să folosească talpa în atacarea mingii. Regulamentul o interzice tocmai fiindcă e periculoasă. În fond aveți dreptate. Cu intenție sau fără, ajungem la vorba bătrînească: „poți să-i spui pardon, după ce i-ai dat în cap la om".**

● „Trimiteți-mi urgent fotografiile lui Țiriac și Năstase. Contra cost, bineînțeles" (NADIA MARINESCU, str. Ana Ipătescu 5, Pitești). **O veste proastă: n-avem a vă trimite fotografiile cerute nu numai de dv. ci și de alți mulți cititori; și o veste bună: în librării, chioșcuri de difuzare a presei au apărut fotografiile pe care le căutați. Cum vreți dv. Contra cost.**

TENIS DE MASĂ

CÎT VA DURA HAOSUL DIN CAMPIONATELE REPUBLICANE?

Returul campionatelor republicane ale echipelor feminine și masculine de tenis de masă a început de o lună de zile. De atunci s-au disputat vreo patru etape. Numărul este aproximativ pentru că o serie de meciuri au fost amînate sau reprogramate pentru motive mai mult sau mai puțin justificate. Din aceste motive și mai ales, din lipsa informațiilor necesare nu am avut nici posibilitatea publicării clasamentelor. Dar, cel mai grav este faptul că, în absența datelor exacte ale programărilor și reprogramărilor nu sîntem în măsură să facem publicitatea firească, să ținem la curent pe cititorii noștri cu desfășurarea celor mai importante competiții interne ale tenisului de masă. Toate aceste lucruri surprinzătoare se petrec pentru că, deși federația de specialitate a dat dispoziții categorice, totuși cluburile nu anunță din timp data disputării jocurilor, iar forul de resort nu a luat măsuri în consecință.

Iată o situația de-a dreptul incredibilă. La sfîrșitul acestei săptămîni este programat derbyul campionatului feminin, **Voința Arad — Progresul București.** Amănunte am aflat însă abia după ce am avut o convorbire telefonică la Arad: meciul se va juca duminică dimineața, iar întîlnirea masculină dintre aceleași formații se va disputa azi după amiază. În rest nu știm nimic altceva, deși pe programul acestei etape mai sînt înscrise încă trei partide (Voința Buc. — Spartac I Buc. — fete, Comerțul Tg. Mureș — C.S.M. Iași, Voința Buc. — Spartac II Buc. — băieți). După clarificările așteptate vom reveni.

ASTĂZI ȘI MÎINE, ÎN CAMPIONATELE DIVIZIONARE

VOLEI

ETAPĂ DE JUSTIFICAT INTERES

Cea de a patra etapă a campionatelor naționale de volei programează, azi și mîine, partide de justificat interes. Fără îndoială cele mai importante au loc duminică, în sala Dinamo. „Cap de afiș" este **întîlnirea feminină dintre campioana țării, Rapid, și dinamovistele bucureștence,** care și-au mai întărit garnitura în comparație cu ediția precedentă a campionatului. În aceeași sală, încadrînd meciul-derby al etapei feminine, figurează **două întîlniri ce se anunță interesante**: cea dintre **studentele Medicinei București și Universității Timișoara** și cea dintre **formațiile masculine Dinamo și Politehnica Galați.** Din etapa masculină mai lese în evidență partida **I.E.F.S.—Progresul București** (sîmbătă, de la ora 18, în sala Giulești), joc ce trebuie să se desfășoare, după părerea noastră, în nota echilibrului. De altfel, confruntările dintre cele două echipe au purtat în ultima vreme această amprentă. Atractivă ni se pare și întîlnirea de la **Craiova,** unde **studenții localnici primesc replica revelației actualului sezon, Viitorul Bacău,** care a învins în deplasare pe Politehnica Galați și Progresul București. Vor reuși un nou rezultat favorabil elevii lui V. Petrișor? Greu de presupus pentru că și craiovenii au crescut în potențial și nu sînt dispuși să cedeze iarăși un meci în fief-ul propriu. Cu avantaj valoric abordează însă meciurile acestei etape echipele gazdă: **Steaua** (în fața **Electrei** — sîmbătă de la ora 18, în sala Progresul), **„U" Cluj** (în fața **Voinței Arad**) și **Rapid** (în fața **Tractorului Brașov**).

La fete, dincolo de cuplajul de la Dinamo, vedem partide echilibrate la Constanța (unde **Farul** întîlnește pe **Constructorul București**), la Sibiu (**C.S.M. — I.E.F.S.**) și la Cluj (**„U" — Ceahlăul P. Neamț**), în timp ce **Penicilina Iași** pornește ca mare favorită în jocul din Capitală cu noua promovată, **Universitatea București.**

RUGBY

SE REIA DIVIZIA A...

După o întrerupere de 27 de zile — astăzi, în Capitală, se reia campionatul diviziei A la rugby. În această perioadă, reprezentativa țării noastre a efectuat un merituos turneu în Anglia, după care jucătorii s-au reîntors la cluburi. Sîmbătămîna aceasta toate divizionarele A s-au antrenat pentru etapa a IX-a, avînd efectivele complete.

Acum, la reluarea întrecerii, întrerupte încă de la 24 septembrie, cînd a avut loc ultima etapă, se cuvine să aruncăm o privire înapoi, spre clasamentul campionatului. După cum se știe, în acest an, lider nedetronat pînă acum, este echipa clubului **Steaua** — care conduce avînd un avans de trei puncte — urmată de alte cinci echipe **Farul, Știința Petroșani** (19 p.), **Dinamo, C.S.M. Sibiu** și **Vulcan** (18 p.). De remarcat că în acest pluton fruntaș au apărut formațiile CSM Sibiu și Vulcan și că din el lipsesc **Universitatea Timișoara** și **Grivița Roșie,** în prezent cu o echipă în plină întinerire. Merituos, fără îndoială, locul Farului (II) care talonează îndeaproape „XV"-le militar.

Etapa a IX-a, începe încă de astăzi, în Capitală, unde **Steaua** întîlnește curajoasa echipă a **Vulcanului.** Mîine, duminică, au loc celelalte meciuri, fiecare deosebit de important pentru configurația clasamentului. Derbiuri, la Constanța și București: **Farul — Universitatea Timișoara și Dinamo — Știința Petroșani.** La fel de interesante întîlnirile **Politehnica Iași — Sportul Studențesc, Precizia — C.S.M. Sibiu** sau **Gloria — Grivița Roșie.** Deși pare curios, toate aceste întîlniri apar ca deschise oricărui rezultat. Valoarea apropiată a combatantelor ne face să apreciem că nu sînt excluse — nici de astă dată — victoriile în deplasare. Parcă singurul rezultat care poate fi pronosticat este acela dintre **Rulmentul Bîrlad și C.S.M. Suceava,** în care formația gazdă este greu să piardă.

Înainte de a vă pune la dispoziție clasamentul — așa cum a rămas el după desfășurarea etapei a VIII-a — iată arbitrii jocurilor din Capitală: Steaua — Vulcan **(Rene Chiriac);** Dinamo — Știința Petroșani **(Alexandru Lemneanu);** Gloria — Griviță Roșie **(Pelegrino D'Eclessis).** Iată și clasamentul valabil numai pînă astăzi după amiază:

1. Steaua	8	7	0	1	134: 37	22
2. Farul Constanța	8	5	1	2	101: 44	19
3. Știința Petroșani	8	5	1	2	87: 35	19
4. Dinamo	8	5	0	3	108: 57	13
5. C.S.M. Sibiu	8	5	0	3	49: 25	18
6. Vulcan	8	5	0	3	46: 32	18
7. Universitatea Timiș.	8	4	0	4	135: 33	16
8. Politehnica Iași	8	3	2	3	36: 62	16
9. Rulmentul Bîrlad	8	4	0	4	34: 76	16
10. Sp. studențesc	8	3	1	4	57: 81	15
11. Gr. Roșie	8	2	1	5	54: 58	13
12. Precizia Săcele	8	1	2	5	32: 33	12
13. Gloria	8	0	3	5	29: 70	11
14. C.S.M. Suceava	8	1	1	6	44:142	11

HANDBAL

MÎINE, DERBY-UL CAMPIONATULUI FEMININ

Mîine sînt programate partidele celei de a VIII-a etape feminine și a VI-a masculine, din cadrul campionatelor de handbal, divizia A. Ca de obicei și această rundă aduce cîteva jocuri extrem de importante pentru configurația clasamentelor. La feminin, Timișoara găzduiește derby-ul primului tur, formația campioană Universitatea Timișoara primind pe teren propriu replica ocupantei locului secund, IEFS București. E greu să dăm un pronostic la acest meci, căci bucureștencele sînt în formă, iar timișorencele n-au mai pierdut de mult timp un joc acasă, și cu atît mai puțin acum, cînd Metzenrath — restabilită — a reintrat în formație. Celelalte partide din etapa feminină sînt **Constructorul Timișoara — Universitatea București, Rulmentul Brașov — Textila Buhuși, Progresul București — Voința Odorhei** și **Rapid București — Mureșul Tg. Mureș.**

La masculin, runda a VI-a programează derby-ul codașelor, în care se vor întîlni — la București, pe terenul Voința, începînd de la ora 15,30 — Voința București și Dinamo Brașov.

Echipa campioană, Steaua, are de susținut o nouă întîlnire dificilă, evoluînd la Baia Mare în compania formației Minaur — revelația de pînă acum a campionatului. Universitatea Cluj joacă acasă cu Politehnica Timișoara, iar Trotușul cu Dinamo București, în vreme ce iubitorii handbalului din Capitală vor mai putea asista în această rundă și la meciul Universitatea București — Independența Sibiu (teren Tineretului, de la ora 11,15).

Iată și clasamentele campionatului, înaintea etapelor de mîine:

FEMININ

1. Univ. Tim.	7	7	0	0	91—66 14
2. IEFS București	7	6	1	0	95—53 13
3. Univ. București	7	4	1	2	87—75 9
4. Rapid București	7	3	1	3	71—66 7
5. Constr. Timișoara	7	3	1	3	71—68 7
6. Textila Buhuși	7	2	2	3	64—71 6
7. Voința Odorhei	7	2	0	5	71—81 4
8. Rulmentul Brașov	7	2	0	5	71—81 4
9. Progresul Buc.	7	2	0	5	53—83 4
10. Mureșul Tg. Mureș	7	1	0	6	43—73 2

MASCULIN

1. Steaua	5	5	0	0	98—63 10
2. Univ. București	5	5	0	0	79—54 10
3. Poli. Timișoara	5	3	0	2	77—72 6
4. Dinamo Buc.	5	3	0	2	64—63 6
5. Trotușul	5	3	0	2	51—61 6
6. Independența	5	2	1	2	76—73 5
7. Minaur B. Mare	5	2	0	3	68—54 4
8. Univ. Cluj	5	1	1	3	70—74 3
9. Dinamo Brașov	5	0	0	5	65—91 0
10. Voința Buc.	5	0	0	5	53—91 0

BASCHET

ETAPA A DOUA, LA FEL CA ACEEA INAUGURALĂ?

● Astăzi și mîine în etapa a II-a a diviziei masculine A, se dispută următoarele meciuri: ICHF — Politehnica București, Voința — Rapid, Steaua — Politehnica Cluj, Dinamo — Academia Militară, Universitatea Cluj — IEFS și Universitatea Timișoara — Farul. După acalmia (mai bine zis apatia) care a caracterizat etapa inaugurală, nu îndrăznim să evidențiem, ca fiind mai interesant, vreun meci. Totuși, sperăm...

● Baschetbalistele de la Arhitectura (divizia B) pleacă azi în Polonia, la Poznan, dînd astfel curs invitației clubului A.Z.S. Poznan și de o formație cehoslovacă. În continuare, Arhitectura va juca la Brno, unde a fost invitată de echipa de baschet a clubului sportiv universitar.

● Fetele de la Politehnica București susțin, înaintea startului în divizia A, un turneu de verificare în Cehoslovacia. Ele vor juca la Praga, Pardubice, Brno și Bratislava.

● Selecționata feminină UCECOM, alcătuită din jucătoare aparținînd echipelor divizionare Voința, pleacă mîine la Budapesta pentru a lua parte la tradiționalul turneu, la care participă selecționalele similare din Ungaria, Cehoslovacia, Polonia și Bulgaria.

● Colegiul central al arbitrilor a stabilit ca următorii arbitri să conducă meciurile ediției 1972—1973 a diviziei A: **la băieți:** A. Atanasescu, G. Chiraleu, dr. D. Chiriac, I. Dinescu, N. Iliescu, C. Negulescu, Em. Niculescu, I. Petruțiu, M. Rizea (București), G. Dutka, E. Hottya (Oradea), dr. I. Știrbu, I. Szabo, Fr. Took, E. Sarossy (Cluj), A. Balas, G. Berekmeri, V. Kadar (Tg. Mureș), D. Crăciun (Brașov), dr. M. Aldea (Pitești); **la fete:** V. Bordeianu, M. Cunicer, C. Dîrjan, S. Filoti, M. Negulescu, P. Pasăre, M. Tănăsescu (București), G. Mahler (Satu Mare), L. Kuglis, G. Ionescu (Oradea), A. Caraman (Timișoara), St. Grecu (Tîrgu Secuiesc).

LUPTE

ÎNTRECERI INTERESANTE

Duminică se dispută întrecerile celei de a doua etape din cadrul returului campionatului republican

Victor Dolipschi *(Dinamo București), medaliat cu bronz la Jocurile Olimpice de la München, va concura mîine în fața spectatorilor bucureșteni. Iată-l finalizînd un tur de cap la ultimul antrenament*

de lupte greco-romane pe echipe. Cele 18 formații din primul eșalon al țării se apropie cu pași repezi de finalul competiției, la sfîrșitul căreia se va decerna învingătoarei titlul de echipă campioană. În afara etapei de duminică, pentru desemnarea finaliștilor competiției, formațiile angajate în întrecere se vor mai întîlni numai de două ori: la 5 și 26 noiembrie. Așa stînd lucrurile, lupta în cele două serii devine tot mai interesantă, orice punct cîștigat fiind foarte important pentru configurația clasamentului final.

Etapa de duminică programează cîteva întîlniri echilibrate, în rîndul cărora le amintim pe cele de la București și Pitești. C. S. Pitești va prim' replica echipelor IPROFIL Rădăuți și Metalul București. La București (organizatoare Progresul) formația gazdă va întîlni pe Dinamo București și A.S.A. Cluj.

Celelalte întîlniri: **SERIA EST:** Aluminiu Slatina — Rapid — A.S.A. Bacău **(la Bacău);** Dunărea Tulcea — Steaua — Dunărea Galați **(la Galați); SERIA VEST:** Olimpia Satu Mare — Electroputere Craiova — Vulturii Textila Lugoj **(la Craiova);** C.F.R. Timișoara — Crișul Oradea — Steagul roșu Brașov **(la Oradea).**

AUTOMOBILISM

ASTĂZI SE DĂ STARTUL ÎN RALIUL ORGANIZAT DE LOTO-PRONOSPORT

Astăzi dimineață se va da startul, din șapte mari centre ale țării (București, Cluj, Craiova, Constanța, Iași, Suceava și Timișoara), în primul Raliu automobilistic deschis cîștigătorilor de autoturisme la sistemele Loto — Pronosport. Concursul, pe care îl considerăm deosebit de interesant, va reuni în întrecere peste 50 de concurenți care, plecînd din orașele amintite, se vor îndrepta, mai întîi, spre Sibiu, locul comun de sosire în prima etapă a competiției.

Distanțele Iași — Sibiu, București — Sibiu, Timișoara — Sibiu etc., vor fi parcurse în condiții de respectare întocmai a regulilor de circulație, cu obligația, în plus, din partea concurenților, de a solicita viza pe carnetele de bord, cu marcarea orei de trecere, prin centrele, indicate în mod special de către organizatori.

Etapa a doua a Raliului se va desfășura mîine, duminică, cînd participanții la Raliu vor concura pe un traseu comun: Sibiu — Călimănești — Rm. Vîlcea — Pitești — Găești — Titu — București, care va fi parcurs în aceleași condiții impuse și în etapa I.

Pentru că există probabilitatea ca un număr mai mare de concurenți să încheie cursa nepenalizați sau cu un număr egal de puncte penalizare, organizatorii au stabilit ca participanții la Raliu să-și dispute întîietatea și în două probe, de departajare. Este vorba de o probă de viteză, pe un kilometru lansat, pe o portiune din traseul etapei a II-a, ce va fi comunicată concurenților din timp, precum și o probă de îndeminare, programată la încheierea Raliului, pe un traseu situat pe str. Cîmpinei. Această probă va putea fi urmărită de amatorii întrecerilor automobilistice bucureșteni, mîine după-amiază, începînd de la ora 14.

PREDEALUL AȘTEAPTĂ OASPEȚI

(Urmare din pag. 1)

gospodar, s-a preocupat „să-și facă sanie" încă din vară. Așa se explică faptul că am aflat de foarte multe amenajări, renovări (de vile și cabane — din Predeal sau din preajmă) începute încă din vară și, în prezent, terminate. În primul rînd este vorba de o serie de lucrări de întreținere, curente — tencuieli, zugrăveli, reparații de mobilier și instalații de încălzire — făcute la toate vilele din localitate, la cabane. Noutăți? **Cabana Poiana Secuilor** a fost complet renovată, are acum încălzire centrală, apă curentă, dușuri, bucătărie corespunzătoare; **Vila „Arieșul"** — Predeal, este și ea renovată, recompartimentată, cu grad de confort mărit; **restaurantului „Cioplea"** i s-au făcut o serie de lucrări de modernizare; **vila „Vîrful cu Dor"** (de lîngă cabana Pîrîul Rece) așteaptă iarna cu încălzire centrală, renovată, cu grad sporit de confort; lucrări importante s-au făcut la **„Dîmbul Morii", la „Timiș"** — în prezent construcție nouă ș.a.m.d.

Ar mai fi de spus că este terminată aprovizionarea cantinelor și cabanelor cu toate cele necesare: legume, **conserve,** ape minerale ș.a.

ÎN SFÎRȘIT, ATENȚIE RUDELOR SĂRACE

Sîntem în situația plăcută de a putea așterne pe hîrtie și vești bune în ceea ce privește baza materială din Predeal. Pînă nu de mult, o formă organizatorică curioasă — bazele Predealului aparțineau unei întreprinderi de exploatare din Brașov!! — împiedica un reviriment în această direcție. În 1972, însă, Predealului i-a fost dat spre gospodărire ceea ce este al său și ne-am notat cu satisfacție primele semne bune. **Acest oraș are în prezent un teren mare, frumos, bituminizat** — pe care se poate juca baschet, volei, tenis și handbal — astfel amenajat încît pe timpul iernii poate fi transformat ușor în patinoar artificial. **Va reînvia și terenul de fotbal.** Atribuit edililor orașului, aceștia au și decretat renovarea lui. În prezent, au început unele lucrări, fiind prevăzută aici i drenarea terenului, gazonarea, împrejmuirea, construirea unei tribune, mărirea vestiarului, reamenajarea pistei ș.a.

La Predeal amenajarea pîrtiei de schi Clăbucet, este neglijată.

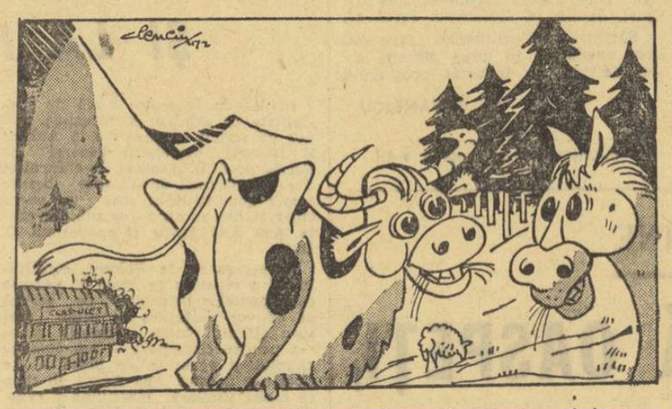

— Sînt îngrijorat, Joiano! Am auzit că vor să amenajeze pîrtia...
— Stai liniștit și.. paște murgule, iarbă verde.

Desen de Al. CLENCIU

STUPEFIANTĂ VESTE!

Punctul principal de atracție al Predealului, iarna, este pîrtia de schi Clăbucet. Frumoasă, electrificată, dotată cu teleferice și teleschiuri, la ambele capete cu hoteluri moderne — aceasta ar necesita însă o atenție specială. **Firesc, am rămas stupefiați, aflîndu-i problemele: „Pîrtia de schi n-are nici un stăpîn, pista se deteriorează mereu. În prezent este — în multe porțiuni — cu gropi mari și dîmburi, deopotrivă de periculoase". „În acest an nu va mai fi luminată pe timpul nopții. Am anunțat întreprinderea de electricitate că nu vom mai plăti consumul de energie electrică — doar nu sîntem noi stăpînii pîrtiei — și aceștia au tăiat curentul". „Ne bate gîndul să punem sus o barieră și s-o facem păsune".**

★

Bineînțeles, în problema amenajării stațiunii Predeal — pentru odihnă, turism și schi — rămîn a fi multe de făcut. Apreciem însă că, în principal, avînd în vedere tocmai sezonul care se apropie, **trebuie rezolvată atribuirea gospodăririi pîrtiei de la Clăbucet... cuiva.** Noi sugerăm: **Consiliului popular al orașului** (care ar dori să se ocupe de ea) sau **Bazei de transporturi turistice pe cablu** (de fapt, principalul beneficiar al pîrtiei). N-ar fi rău, de asemenea, ca în Predeal să existe mai multe centre de închiriat materiale sportive și— mai ales — centre de învățare a schiului.

Celelalte probleme, de înfrumusețare a Predealului, de cazare și alimentare a turiștilor și sportivilor ce vin aici le lăsăm în seama edililor orașului, a Oficiului județean de turism Predeal — gospodari recunoscuți.

PE SCURT

● De ce nu se face nimic pentru „lansarea" unor alte pîrtii de schi? **La „Trei Brazi", de pildă, la Cioplea, Gîrbova...**

● Pîrtiei Clăbucet i s-a montat cel de-al doilea teleschi.

● Un teleschi mobil — pentru circa 200 m — va fi instalat în preajma Predealului (locul n-a fost stabilit încă).

● Mica — și vechea — cabană de la Clăbucet sosire, este în curs de amenajare pentru a deveni centru de închiriat schiuri, sănițe și diferite materiale sportive.

pîn, deși acesta i-ar putea fi: Ministerul Turismului, Consiliul popular al orașului, Oficiul județean de turism Brașov sau Baza de transporturi turistice pe cablu. Fără

Luni 23 octombrie 1972, în sala Dalles
„SPORTIVII ROMÂNI LA CEA DE A XX-A EDIȚIE A JOCURILOR OLIMPICE"

Centrul de cercetări științifice al C.N.E.F.S. și Consiliul municipal pentru educație fizică și sport București, în colaborare cu Universitatea populară București, anunță deschiderea cursului învățămîntului de specialitate rezervat sportivilor fruntași, instructorilor, antrenorilor, tehnicienilor, activiștilor și profesorilor de educație fizică.

Lecția inaugurală va avea loc luni 23 octombrie la orele 12,30, în sala Dalles (Bd. Bălcescu nr. 22). Tema: „Sportivii români la cea de a XX-a ediție a Jocurilor Olimpice". Expunerea va fi făcută de conf. dr. Nicu Alexe — directorul cursului.

Va urma un film artistic.

CITIȚI REVISTA

SPORT

NR. 19

La toate centrele de difuzare a presei puteți găsi revista „SPORT" nr. 19, din al cărei cuprins spicuim:

● **A 61-a finală a „CUPEI DAVIS"** — fotoreportajul întîlnirii dintre tenismenii români și cei americani, cu cele mai frumoase fotografii ale întîlnirii.

● De vorbă cu recordmana mondială **ARGENTINA MENIS.** În cadrul reportajului cu valoroasa noastră atletă, Argentina oferă o fotografie cu autograf tuturor cititorilor revistei.

● În paginile de **FOTBAL:** „La echipa națională conservatorismul pare repudiat", **„RADU TROI** — o promovare spectaculoasă", „Primii pași în cupele europene", „Să ne cunoaștem adversarii — **RAPID VIENA** și **REAL MADRID"** etc. etc.

Procurați-vă din timp revista „SPORT" nr. 19

IMPERATIVUL ETAPEI

ARBITRAJE ABSOLUT ECHITABILE!

Un prim sfat pe care ne-am permis să-l adresăm echipelor noastre, la inaugurarea acestei rubrici, viza jocul propriu-zis al divizionarelor A, un sfat-îndrumare spre adevăratul fotbal; acel fotbal echilibrat, de siguranță în faza de apărare, **dar și de curaj în momentul atacului,** atît în evoluțiile de pe propriul teren, **cît și în acelea din deplasare.** NUMAI JOCUL ELIBERAT DE COMPLEXE, SCOS DE SUB MAROTA „MARELUI PUNCT" — apreciam noi — POATE OBIȘNUI, DUMINICĂ DE DUMINICĂ, ECHIPELE NOASTRE CU UN FOTBAL CURAT, RAȚIONAL, CARE SĂ CONFERE COMPETIȚIEI NR. 1 ELEMENTUL DE FOND NECESAR DEZVOLTĂRII, ÎN ULTIMĂ INSTANȚĂ, AL PROGRESULUI.

Le sînt, însă, create divizionarelor A, etapă de etapă, condițiile optime pentru practicarea acestui fotbal eliberat de orice complexe? Au ele, ÎN DEPLASARE, posibilitatea să-și desfășoare jocul normal, să-și etaleze toate cunoștințele acumulate la antrenamente și, nu o dată, probate în partidele disputate de ele la domiciliu? Din nefericire, răspunsul nostru nu poate fi „sută la sută" afirmativ, întrucît cronicile de luni, aprecierile observatorilor federali, incriminează atitudinea unora dintre arbitri față de formațiile VIZITATOARE. Cad stele de pe epoleții cavalerilor fluierului, vinovați de a fi apreciat total diferit faultul petrecut în cele două suprafețe de pedeapsă, li se aduce frecvent tușierilor culpa de a nu vedea decît ofsaidul echipei aflată în deplasare. Cu ce curaj să ataci, în aceste condiții, meterezele defensivei adverse cînd te paște pericolul... implacabilului ofsaid, cîtă siguranță să dovedești în sistemul tău defensiv, dacă faultul fundașului tău — spre deosebire de cel al omonimului de vizavi — e considerat mult mai grav și sancționat cu penalty?

Situația este, desigur, mai critică cînd cobori pe treptele diviziilor B și C și vezi ce se întîmplă acolo la... adăpost de priviri oficiale, neutre, imparțiale: o manieră de arbitraj cu totul aparte — pentru gazde, mumă, pentru oaspeți, ciumă — creează, treptat, acea stare de inhibiție în rîndul fotbaliștilor tineri pe care, cu timpul, mai toți vrem să-i vedem promovînd în Divizia A.

Departe de noi gîndul de a-i suspiciona de rea credință pe cavalerii fluierului, viciile de arbitraj, maniera, în general, provenind, mai degrabă, dintr-o insuficientă doză de personalitate în conducerea jocurilor, dintr-o subordonare față de doleanțele unora dintre spectatori, mai mică la partidele de Divizia A, mai mare în categoriile inferioare.

Firește, este total greșită, și cu implicațiile de care vorbeam, această „optică". Pentru că publicul nostru, privit în sensul noțiunii de majoritate, apreciază la arbitrii noștri, în primul rînd, PERSONALITATEA. Spectatorul conștient, de la noi, vede mai departe de jocul de azi, el cunoaște că în duminica următoare echipa lui preferată evoluează în deplasare și dorește s-o știe „pe mîna" unui arbitru curajos, cu personalitate, care să-i respecte echipei eforturile depuse în procesul de pregătire.

O măsură în toate — ARBITRAJE IMPARȚIALE ÎN TOATE PARTIDELE, iată ajutorul pe care-l așteaptă, cu o mai mare frecvență, duminică de duminică, echipele noastre din partea cavalerilor fluierului. Ar fi, în ultimă analiză, în interesul fotbalului nostru!

G. NICOLAESCU

O ATRACTIVĂ SĂPTĂMÎNĂ FOTBALISTICĂ

Iubitorii fotbalului își îndreaptă desigur atenția, azi și mîine, spre campionat care le oferă destule elemente de interes. Într-adevăr, a opta rundă are înscrise pe agenda sa capete de afiș ca **RAPID — DINAMO,** un derby de tradiție, și **STEAGUL ROȘU — F. C. ARGEȘ** (ambele se dispută astăzi), **C.F.R. — „U" CLUJ, U.T.A. — SPORT CLUB, UNIVERSITATEA CRAIOVA — JIUL,** meciuri-cheie, revanșe de mare interes, cu implicații asupra configurației clasamentului. Spre toate acestea sînt îndreptate privirile celor ce, cu siguranță, își vor ocupa locurile în tribune.

Dar, în același timp, gîndurile lor se îndreaptă și spre viitorul imediat, spre săptămîna care urmează și care reprezintă o perioadă importantă pentru fotbalul nostru, prin evenimente sportive internaționale echivalente cu noi examene pentru fotbaliștii noștri fruntași. Evenimentele acestea se succed la scurte intervale și cresc în importanță pe măsură ce se apropie sfîrșitul săptămînii.

Turneul de 3 jocuri al echipei **Guarani din Campinas,** unul din cele mai bune cluburi provinciale din Brazilia, în care evoluează noua speranță Washington, internațional olimpic și elev al lui Zagalo pentru C.M. 1974, prilejuiește o nouă confruntare a fotbalului nostru cu cel brazilian și constituie prima secvență a săptămînii internaționale 23—29 octombrie.

Îl va urma debutul, în optimile cupelor europene, al reprezentanților noastre **F. C. Argeș** și **Rapid.** Miercuri la Pitești și Viena, ele vor încerca să obțină o primă opțiune în fața unor adversari, e drept, redutabili pentru că ei se numesc **Real Madrid** și **Rapid Viena.** Piteștenii, care susțin azi un dificil meci de campionat cu Steagul roșu, au poposit — în drum spre Brașov — pentru cîteva zile la Sinaia, unde și-au continuat pregătirile. Un fapt îmbucurător: toți jucătorii sînt în bună stare de sănătate. Ca și cei de la Rapid, de altfel, cu deosebirea că aceștia păstrează în sufletele lor grijile unui joc în deplasare, la Viena. Să sperăm însă, că pe de o parte meciul cu Dinamo de azi va fi un test convingător, iar pe de altă parte că observațiile antrenorului Gh. Nuțescu, care a urmărit un joc de campionat al vienezilor la Innsbruck, le vor fi de folos.

În fine, duminica viitoare vor intra în scenă reprezentativele țării, A și de tineret, în două competiții diferite, dar la fel de importante: preliminariile C.M. și cele ale campionatului Europei. Partenere: echipele similare ale Albaniei. Confruntări dificile, chiar și cea de la București, pentru că prima noastră reprezentativă se află într-un proces de transformare, din necesități peste care nu se poate trece cu vederea, dar și prin forța împrejurărilor (jucători indisponibili) și pentru că în aceste circumstanțe îi este necesar succesul pentru a nu se îndepărta prea mult de primul loc din grupă. Iar debutul selecționatei de tineret are loc printr-un joc în deplasare, cu dificultățile sale de rigoare, pe care însă sperăm că tinerii noștri jucători vor ști să le depășească cu succes.

Prilej de comentarii...

CLASAMENTUL DUPĂ ȘAPTE ETAPE...

ÎN ACTUALUL CAMPIONAT...

1.	JIUL	7	4	2	1	12—8	10
2.	Sport Club	7	4	1	2	12—7	9
3.	Dinamo	7	4	1	2	12—9	9
4.	Farul	7	4	1	2	6—6	9
5—6.	Steagul roșu	7	3	2	2	9—9	8
5—6.	Steaua	7	3	2	2	14—7	8
7.	C.F.R. Cluj	7	4	0	3	7—5	8
8.	Petrolul	7	3	2	2	4—5	8
9.	„U" Craiova	7	3	1	3	13—13	7
10.	U.T.A.	7	3	1	3	10—11	7
11.	„U" Cluj	7	3	1	3	7—15	7
12.	F.C. Argeș	7	2	2	3	15—11	6
13.	A.S.A.	7	3	0	4	17—13	6
14.	Rapid	7	1	2	4	3—6	4
15.	C.S.M. Reșița *)	7	1	1	5	6—14	3
16.	Sp. studențesc *)	7	1	1	5	8—16	3

*) În campionatul trecut au jucat în Divizia B.

...ȘI ÎN CAMPIONATUL TRECUT

1.	U.T.A.	7	4	3	0	19—6	11
2.	Dinamo	7	4	2	1	13—7	10
3.	Steaua	7	3	4	0	11—6	10
4.	Sport Club	7	4	1	2	14—8	9
5.	Steagul roșu	7	3	3	1	9—6	9
6.	„U" Cluj	7	3	2	2	15—9	8
7.	A.S.A.	7	2	4	1	4—6	8
8.	Petrolul	7	4	0	3	5—8	8
9.	Jiul	7	1	5	1	4—4	7
10.	Rapid	7	3	1	3	8—9	7
11—12.	Farul	7	2	2	3	9—9	6
11—12.	„U" Craiova	7	2	2	3	11—11	6
13.	F.C. Argeș	7	3	0	4	9—14	6
14.	Politehnica Iași *)	7	0	3	4	7—16	3
15.	C.F.R. Cluj	7	0	2	5	7—16	2
16.	Crișul *)	7	0	2	5	2—12	2

*) Echipele acestea joacă acum în Divizia B.

LA 26 OCTOMBRIE

O NOUĂ ETAPĂ A „CUPEI ROMÂNIEI"

În competiția dotată cu „Cupa României" se va disputa în ziua de joi 26 octombrie o nouă etapă, în care își vor face debutul în actuala ediție divizionarele B. Iată programul:

Foresta Fălticeni — C.F.R. Pașcani, C.S.M. Suceava — Politehnica Iași, Viitorul Vaslui — F.C. Galați, Trotușul orașul Gh. Gheorghiu-Dej — Știința Bacău, Bradul Roznov — Ceahlăul P. Neamț, Constructorul Galați — Progresul Brăila, Ind. sîrmei Buzău — Politehnica Galați, Azotul Slobozia — Gloria Buzău, I.M.U. Medgidia — Delta Tulcea, Șoimii Tarom București — Ș.N. Oltenița, Autobuzul București — C.S. Tîrgoviște, Poiana Cîmpina — Progresul București, Caraimanul Bușteni — Metalul București, Carpați Sinaia — Metalul Ploiești, Automatica Alexandria — Dunărea Giurgiu, Știința Petroșani — Corvinul Hunedoara, Minerul Lupeni — Metalurgistul Cugir, Metalul Oțelul roșu — Politehnica Timișoara, Vagonul Arad — Minerul Anina, Aurul Brad — C.F.R. Arad, Unirea Dej — Olimpia Satu Mare, Metalul Oradea — C.F.R. Timișoara, Victoria Carei — F. C. Bihor, Minerul Borșa — Olimpia Oradea, Soda Ocna Mureș — Minerul Baia Mare, Pandurii Tg. Jiu — Electroputere Craiova, Independența Cisnădie — Chimia Făgăraș, Lacul Ursu Sovata — Gloria Bistrița, Oltul Sf. Gheorghe — Metrom Brașov, Ind. sîrmei C. Turzii — C.S.M. Sibiu.

În aceeași zi (26 octombrie) se vor disputa și două partide restante din etapa ce a avut loc în ziua de 11 octombrie: Chimia Găești — Dacia Pitești și Dunărea Calafat — Răsăritul Caracal. Învingătoarele din aceste meciuri vor juca cu Chimia Rm. Vîlcea și, respectiv, Metalul Drobeta Tr. Severin pe data de 1 noiembrie.

Toate partidele vor începe la ora 14.

PROGRESUL BUCUREȘTI — METALUL MIJA 1-1 (0-1)

Miercuri după amiază pe stadionul din str. Dr. Staicovici, echipa Progresul București a susținut o partidă de antrenament cu divizionara C, Metalul Mija. La capătul celor 90 de minute de joc, partida s-a încheiat cu un echitabil rezultat de egalitate, 1—1 (0—1). Autorii golurilor: Rontea (min. 38) pentru Metalul, respectiv, Dudu Georgescu (min. 69) pentru Progresul.

U. T. A. PREGĂTEȘTE MECIUL FESTIV PENTRU RETRAGEREA LUI LERETER

U.T.A. se gîndește la meciul festiv prilejuit de retragerea din activitatea competițională a jucătorului Iosif Lereter. Din cîte ne spunea ieri președintele clubului arădean, Mihai Flore, în intențiile U.T.A.-ei este ca acest meci să se desfășoare în perioada de întrerupere a campionatului prilejuită de meciul cu Albania. Din nefericire însă, pînă acum nu a fost găsit un adversar care să-și aducă contribuția la acest moment festiv. Să sperăm că zilele următoare vor fi favorabile intențiilor clubului U.T.A.

Unde mergem?

SÎMBĂTĂ

ATLETISM: **Stadion Republicii,** ora 14: campionatul divizionar pe echipe: Dinamo — Steaua — C.A.U. și Metalul — Timiș — Cluj.

BASCHET: **sala Dinamo,** ora 16: Dinamo — Academia Militară (m.A), Voința — Rapid (m.A), I.C.H.F. — Politehnica București (m.A).

FOTBAL: **Stadion „23 August",** ora 17.30: Rapid — Dinamo (Div. A); **teren Laromet,** ora 15.15: Tehnometal — Sportul Ciorogîrla (div. C).

RUGBY: Steaua — Vulcan, teren Ghencea, ora 15.30.

VOLEI: **sala Dinamo,** ora 20: Viitorul — C.P.B. (f.B); **sala Progresul,** ora 17: Progresul — I.T.B. (f.B); ora 18: Steaua — Electra (m.A); **sala Giulești,** ora 18: I.E.F.S. — Progresul (m.A).

DUMINICĂ

ATLETISM: **Stadion Republicii,** ora 9: campionatul divizionar pe echipe: Dinamo — Steaua — C.A.U. și Metalul — Timiș — Cluj.

BASCHET: **sala Giulești,** ora 9: Steaua — Politehnica Cluj (m.A).

CANOTAJ: **lacul Herăstrău,** ora 8: întreceri în cadrul „Cupei Rapid".

FOTBAL: **stadion „23 August",** ora 16.15: Steaua — Sportul studențesc (Div. A); **stadion Giulești,** ora 10: Rapid — Dinamo (tineret-rezerve); **teren Ghencea,** ora 10: Steaua — Sportul studențesc (tineret-rezerve); **stadion Progresul,** ora 11: Progresul — Chimia Rm. Vîlcea (Div. B); **teren Autobuzul,** ora 11: Autobuzul — Flacăra roșie (Div. C); **teren T.M.B.,** ora 11: T.M.B. — Voința (Div. C); **stadion Dinamo** (teren III), ora 11: Dinamo Obor — Electronica (Div. C); **teren Sirena,** ora 11: Sirena — Laromet (Div. C); **teren C.P.B.,** ora 11: Șoimii TAROM — Carpați Sinaia (Div. C).

GIMNASTICĂ: **sala Tineretului,** orele 8.30 (fetele) și 10.30 (băieții): etapa municipală a campionatului republican de juniori.

HANDBAL: **teren Progresul,** ora 9: Progresul — Voința Odorhei (f.A); **teren Giulești,** ora 10: Rapid — Universitatea Craiova (m.B), ora 11.15: Rapid — Mureșul Tg. Mureș (f.A); **teren Tineretului,** ora 11.15: Universitatea București — Independența Sibiu (m.A); **teren Voința,** ora 14.30: I.G.E.X. — Vulturul (f.B), ora 15.30: Voința — Dinamo Brașov (m.A).

JUDO: **sala Steaua,** ora 9: I.E.F.S. — Constructorul Miercurea Ciuc — Universitatea Cluj; **sala Recolta:** Rapid București — Șc. sp. nr. 2 București — Montorul Pitești (triunghiulare în cadrul diviziei A).

LUPTE GRECO-ROMANE: **sala Progresul,** ora 10: Dinamo București — Progresul București — A.S.A. Cluj (triunghiular divizia A).

RUGBY: Dinamo — Știința Petroșani, teren **Olimpia** (capătul mașinii 35 — Vitan), ora 11.30: Gloria — Grivița Roșie, teren **Gloria** (capătul tramvaiului 23, bd. Muncii), ora 10.

VOLEI: **sala Dinamo,** ora 9: Medicina — Universitatea Timișoara (f.A), Dinamo — Rapid (f.A), Dinamo — Politehnica Galați (m.A); **sala Giulești,** ora 10.30: Rapid — Tractorul Brașov (m.A), Aurora Buc. — Delta Tulcea (m.B); **sala Institutului Pedagogic,** ora 10: Universitatea București — Penicilina Iași (f.A).

fotbal

A OPTA APARIȚIE ÎN ARENĂ A DIVIZIONARELOR A

RAPID — DINAMO

REZULTATE DIRECTE:

1969/1970: 2—0 și 1—2; 1970/1971: 1—1 și 1—1; 1971/1972: 2—1 și 0—3.

ANTRENAMENTE, FORMAȚII PROBABILE

Ambele echipe, rivale de... tradiție, pentru a-și atinge obiectivul — victoria în partida de azi — au accelerat în această săptămînă tempoul pregătirilor. Au făcut antrenamente tari, rigorilor cărora li s-au supus toți jucătorii. Inclusiv Dumitrache! Se pare, credincioși ideii — echipa care cîștigă nu se schimbă, Ion Nunweiller și Bazil Marian nu vor efectua modificări spectaculoase în formațiile pe care le conduc. Probleme de echipă are Nunweiller. Doru Popescu s-a accidentat, Dinu e suspendat. Vor juca probabil Moldovan și Sălceanu. Posibilă și reintrarea lui Constantinescu între buturi, în locul mai puțin experimentatului Eftimescu. În formația feroviară, eventualele modificări vizează doar compartimentul ofensiv, apărarea jucînd destul de bine pînă acum.

„CHEIA" MECIULUI: VOR FI MAI... MULTE

Se vor întrece astăzi pe stadionul „23 August" două teamuri puternice. Vor fi în acest meci cîteva dueluri de mare spectaculozitate:

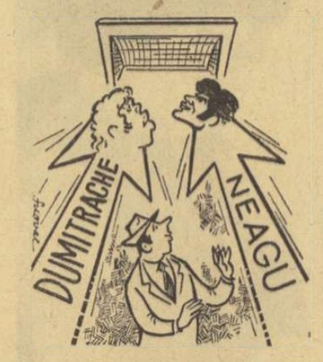

SPECTATORUL: — „Oho, cele două vîrfuri de lance; poate vom mai vedea niște goluri ca la... Guadalajara!!"

Neagu — Dobrău, Dumitrache — Boc, Nunweiller — Angelescu, Năsturescu — Deleanu, Dumitrescu — Pop etc. Va fi, în ultimă instanță, o DISPUTĂ aprigă între „tricolorii" lui Dinamo (Lucescu, Nunweiller, Dobrău) și „extricolorii" Rapidului (Răducanu, Neagu, Poc). Această... ciocnire de ambiții, considerăm noi, va constitui marele punct de atracție al acestui meci. **(Laurențiu DUMITRESCU).**

STEAGUL ROȘU — F. C. ARGEȘ

REZULTATE DIRECTE:

1969/1970: 3—2, 2—2; 1970/1971: 1—0, 3—0, 1971/1972: 2—1, 2—0.

ANTRENAMENTE, FORMAȚII PROBABILE

În această săptămînă stegarii au renunțat la obișnuita zi de odihnă de luni pe care au afectuat-o unui antrenament ușor. Marți, au susținut un joc-școală în familie cu formația de tineret. Miercuri brașovenii au jucat la două porți cu echipa Hidrotehnica din campionatul județean. Scor: 4—2. A fost rulat întreg lotul de jucători, inclusiv Pescaru, numai mustrat de comisia de disciplină. Joi un nou antrenament apoi obișnuita baie și masaj. Formația probabilă: **Adamache — Ivăncescu, Jenei, Alecu (Nagy), Anghelini — Pescaru, Cadar — Zotincă, Ghergheli, Florescu, Gyorfi.**

Piteștenii au intrat de miercuri în atmosfera montană, oprindu-se la Bușteni unde au susținut un „amical" cu divizionara C, Caraimanul. Scor: 3—1 prin punctele realizate de Troi, Roșu și Pigulea. Dobrin a lipsit la acest joc, dar el va fi titular în partida cu Steagul roșu. Joi argeșenii s-au antrenat la Sinaia. Antrenorul **Halagian** preconizează următoarea formație: **Stan — Pigulea, Olteanu, Vlad, Ivan II (Neculce) — Prepurgel, M. Popescu — Radu, Dobrin, Troi, Jercan, (Roșu).**

„CHEIA" MECIULUI: DISPOZIȚIA DE JOC A STRATEGILOR...

Evoluția în teren a celor doi strategi, **Dobrin** și **Pescaru,** va decide soarta partidei. Nu este de neglijat nici forma excelentă a lui **Adamache** care va încerca să se opună forței ofensive a piteștenilor (trei goluri la Tg. Mureș). Considerăm meciul echilibrat întrucît argeșenii se află în fața ultimei repetiții generale înaintea partidei cu Real Madrid. **(Gheorghe NERTEA).**

U. T. A. — S. C. BACĂU

REZULTATE DIRECTE:

1969/1970: 1—0, 1—2; 1970/1971: 0—1, 6—0; 1971/1972: 2—4, 2—0.

ANTRENAMENTE, FORMAȚII PROBABILE

Luni, U.T.A. a făcut analiza jocului cu C.S.M. Reșița. Autocritici din partea fiecărui jucător. Joi, textiliștii au jucat cu Vagonul (4—0. Au marcat Domide, de două ori, Broșovschi și Axente). E posibilă o singură schimbare: Condruc trecut în centrul liniei de fundași, — cum juca la Baia Mare — în locul lui Pîrvu. Așa încît: **Vidac — Birău, Condruc (Pîrvu), Pojoni, Popovici — Petrescu, Axente (Condruc) — Sima (Axente), Domide, Broșovschi, Kun.** Băcăuanii anunță și ei noutăți. Reintră Mioc pe extrema dreaptă. Miercuri, băcăuanii au jucat, la Roman, cu Victoria din Divizia C. 2—1 pentru Sport Club. Rugiubei 2 goluri. Semn de întrebare asupra folosirii lui Ghiță, din cauza decesului tatălui său, survenit la începutul acestei săptămîni. Echipa oaspe va alinia următoarea formație: **Ghiță (Cizio) — Margasoiu, Catargiu, Velicu, Comănescu — Vătafu, Hrițcu — Mioc, Dembrovschi, Rugiubei, Pană.** Sîmbătă după-amiază, băcăuanii vor pleca cu avionul la Arad, cu gîndul marturisit de Petrică Rădulescu **„să recuperăm punctul pierdut acasă, în fața Stelei".**

„CHEIA" MECIULUI: SE PREGĂTESC „UMBRE" PENTRU DOI DIRIJORI DE MARCA

Conștient că duminică nu a pus un „jandarm" pe urmele lui Năstase, mîine, antrenorul C. Rădulescu îi va pregăti o „umbră" lui Domide. Se pare că e Hrițcu. Toma Jurcă va pregăti și el un om cu misiuni speciale pentru strategul Dembrovschi. Acest duel tactic va hotărî, consider, rezultatul final. **(Mircea M. IONESCU).**

C. S. M. REȘIȚA — A. S. A.

REZULTATE DIRECTE:

Nu s-au întîlnit în Divizia A.

ANTRENAMENTE, FORMAȚII PROBABILE

În urma meciului de la Arad cu U.T.A. — **„care a jucat nepermis de tare",** după cum ne-a declarat antrenorul **Reinhardt** — echipa reșițeană are la această oră două indisponibilități: **Nestorovici** — contuzie la gambă și **Atodiresei** — ușoară contuzie la gleznă. Din această cauză se preconizează înlocuirea acestor doi jucători cu **Szilagyi,** pe post de fundaș central și **Dumitru** sau **Pușcaș,** pe aripa dreaptă. Din ciclul săptămînal de antrenament subliniem cele 110 minute de miercuri pentru îmbunătățirea șuturilor la poartă în condiții de joc... **Tiberiu Bone** ne-a relatat telefonic că echipa sa a avut antrenamente zilnice, miercuri divizionarii A evoluînd în compania echipei de tineret. **„Am cîtiva jucători sub supraveghere medicală. Numele lor nu vi le pot spune însă..."** ne-a declarat Bone. Se preconizează aceeași formație care a evoluat în etapa trecută.

„CHEIA" MECIULUI: CAPRICIILE MUREȘENILOR

Discrepanța dintre comportarea apărării și cea a atacului echipei lui Bone — nu-și va găsi, după părerea noastră, un răspuns elocvent în partida de la Reșița. Pentru că, este greu de presupus că echipa gazdă, care la Arad a fost la un pas de o bună performanță, nu va ști să înscrie un gol mai mult decît adversarul. Și în atari condiții A.S.A. va rămîne și după această etapă, probabil, cu cel mai productiv atac, dar și cu cea mai vulnerabilă apărare... **(Paul SLĂVESCU).**

C. F. R. CLUJ — „U" CLUJ

REZULTATE DIRECTE:

1969/1970: 0—0, 1—0; 1970/1971: 2—1, 1—1; 1971/1972: 0—1, 0—1.

ANTRENAMENTE, FORMAȚII PROBABILE

În taberele celor două echipe, atmosferă de lucru și multă... conspirativitate. Ambele echipe s-au antrenat în familie, parteneri — propriile formații de tineret și juniori. Președintele secției de fotbal a C.F.R.-ului, **I. Dragomirescu, șeful agenției de voiaj,** ne spunea că feroviarii sînt optimiști. Cît privește echipa, ea va fi, probabil, cea din meciul de la Petroșani. **Țegean** care a cam sfidat frigul și lapovița (n.n., la Cluj a nins!), era puțin răcit, dar se speră în recuperarea.ea lui. Am mutat legătura telefonică la clubul universitarilor. De la celălalt capăt al firului ne-a răspuns **Remus Cîmpeanu,** dar nu în calitate de jucător, ci de secretar al clubului...

— Ce program a avut echipa în această săptămînă?

— Antrenamente zilnic, miercuri — două ore, cu accent pe finalizare, joi — meci cu tineretul nostru.

— Are probleme Onisie în alcătuirea echipei?

— Doar **Anca** a acuzat o întindere, dar sperăm să-l avem lîngă noi.

— Ce părere ai de meci? Vă e teamă de Adam?

— Jocul e deschis oricărui rezultat, deși un egal nu ne mulțumește. Îi cunoaștem bine jocul lui Mihai și cred că nu ne va face probleme.

„CHEIA" MECIULUI: TOTUȘI, ADAM!

Cronicarul e înclinat să creadă, totuși, că Mihai Adam, aflat în formă bună, și plin de ambiții, va fi pericolul Nr. 1 pentru „U". Duelul său cu Pexa și Solomon va conta mult, iar dacă C.F.R. va cîștiga, nu va fi o surpriză. **(Constantin ALEXE).**

UNIVERSITATEA CRAIOVA — JIUL

REZULTATE DIRECTE:

1969/1970: 1—1 și 1—0; 1970/1971: 1—0 și 0—1; 1971/1972: 0—3 și 4—0.

ANTRENAMENTE, FORMAȚII PROBABILE

La Universitatea, omul cu cele mai multe treburi în clipa de față este medicul **V. Frînculescu.** Și asta, datorită numărului mare de accidentați pe care-i are în grijă. Lui **Niță, Bălan, Țarălungă, Strîmbeanu, Marcu** și **Manta** li s-a adăugat, după meciul de la Constanța, și **Bădin.** Se contează pe recuperarea, pînă duminică, a lui **Marcu** și **Țarălungă.** Dacă **Bădin** nu se va reface, **Deselnicu** va rămîne în linia de fund, mai ales că minerii prezintă un atac tînăr, vivace și periculos. Oricum, echipa definitivă nu va fi știută, ne-a spus prof. **Cernăianu,** decît înainte de meci, cînd va cunoaște situația celor accidentați. În schimb, antrenorul **Coidum,** conformîndu-se principiului **„să nu schimbi formația care a cîștigat"** și neavînd accidentați, va alinia la Craiova „11"-le învingător în meciul de duminica trecută, cel cu C.F.R. Cluj. Joi, minerii au jucat la Hunedoara și au cîștigat cu 2—0 în fața Corvinului. Golurile au fost marcate de Mulțescu și Roznai. Echipa din **Valea Jiului** va

OBLEMENCO: — *„Oi mai ajunge pînă la el?"*

pleca spre Craiova sîmbătă dimineața cu autocarul.

„CHEIA" MECIULUI: FORMULA UNIVERSITĂȚII

Datele problemei se modifică în funcție de formația pe care o va alinia Craiova. Oricum, derby-ul etapei promite un meci de calitate și va constitui încă o „probă de foc" pentru revelația etapelor de pînă acum ale Diviziei naționale A, Jiul Petroșani. **(Mircea TUDORAN).**

PETROLUL — FARUL

REZULTATE DIRECTE:

1—2 și 2—0 (în 1969/1970), 1—1 și 1—1 (în 1970/1971), 1—0 și 1—1 (în 1971/1972).

ANTRENAMENTE, FORMAȚII PROBABILE

În această săptămînă Petrolul a efectuat zilnic antrenamente cu conținut fizic, tehnic și tactic, susținînd miercuri și un joc-școală în compania propriei formații de tineret-rezervă. În lotul ploieștenilor, o singură indisponibilitate certă pentru duminica aceasta: Moldovan, care a fost accidentat în meciul cu Rapid, nu va putea juca. În ceea ce-l privește pe Ion Constantin, el se află pe punctul de refacere după accidentarea suferită în partida de la Pitești și devine astfel posibilă reintrarea lui.

În vederea meciului de mîine, echipa constănțeană a plecat de joi dimineața spre Ploiești, oprindu-se la Buzău, unde a susținut în după-amiaza aceleiași zile — după cum ne comunică corespondenții noștri Victor Gaspar și Marin Dumitru — un joc amical cu echipa locală Gloria, încheiat cu rezultatul de 1—1 (1—0), prin golurile înscrise de Toma II (min. 15) pentru gazde și Stoicescu min. 89 pentru oaspeți. Pentru meciul cu Petrolul, antrenorul Em. Hașoti preconizează aceeași formație care a învins duminica trecută Universitatea Craiova.

„NODUL GORDIAN" AL MECIULUI: DACA JOACA ION CONSTANTIN...

Partida la care vom asista mîine, la Ploiești, se anunță ca echilibrată, așa cum au fost aproape întotdeauna confruntările dintre Petrolul și Farul. Ploieștenii vor forța, desigur, victoria pentru a reface terenul pierdut, iar prezența lui Ion Constantin în centrul liniei de atac ar putea deveni cheia acestei victorii. **(Constantin FIRĂNESCU).**

STEAUA — SPORTUL STUDENȚESC

REZULTATE DIRECTE:

Echipele nu s-au mai întîlnit între ele în campionat.

ANTRENAMENTE, FORMAȚII PROBABILE

Steaua a făcut antrenament miercuri (mai ușor pentru cei care au jucat în ajun cu T.S.K.A. Sofia), joi (încheiat cu un joc la două porți) și vineri (mai ușor, la Săftica). Dintre jucători, **Dumitru** și **Iordache** nu sînt apți de joc; în schimb, **Voinea** și **Aelenei** este probabil să reintre mîine. Formația n-a fost încă definitivată. Studenții s-au pregătit cu grijă săptămîna aceasta, în fiecare zi, antrenorul **Gh. Ola** îndreptîndu-și atenția în mod special spre îmbunătățirea organizării jocului și a circulației mingii, precum și spre creșterea capacității individuale a unor jucători; el a lucrat în mod special cu unii jucători **(Jurcă, Pană, Damian, O. Ionescu).** Nu există indisponibilități, toți jucătorii sînt valizi. **„Cred că vom folosi aceeași formație cu care am început duminica trecută meciul de la Cluj; poate să facem o schimbare doar în linia de mijloc"** — ne-a spus antrenorul **Gh. Ola.**

— „Nea Sătmărene, și cei din urmă vor fi cei dintîi... în clasamentul interbucureștean!!!"

Desene de S. NOVAC

„CHEIA" MECIULUI: DUBLUL DUEL DINTRE ATACANȚII ȘI FUNDAȘII CENTRALI

Rezultatul depinde în primul rînd de comportarea generală a echipei Steaua, care — prin valorile pe care le posedă — este superioară formației studențești. Dar cum pe teren socotelile se schimbă (și ne așteptăm la o ripostă plină de ambiție din partea universitarilor), într-o dispută mai strînsă va decide dublul duel dintre cuplurile de atacanți centrali și fundași centrali. **(Petre GAȚU).**

CÎȘTIGĂTORII EXCURSIILOR CU PETRECEREA REVELIONULUI LA BRAȘOV DE LA TRAGEREA SPECIALĂ LOTO DIN 10 OCTOMBRIE 1972

Categoria H (4 excursii a cîte 2 locuri plus diferența în numerar pînă la 5 000 lei): 1. Găman Ion — Brașov; 2. Ivan V. Constantin — com. Rociu, jud. Argeș; 3. Olariu Nicolaie — com. Poplaca, jud. Sibiu; 4. Bătrînu Mitică — București. Categoria I (17 excursii a cîte 2 locuri): 1. Vikol Iulian Luci Bujor — Arad; 2. Tudor Ion — com. Scornicești, jud. Olt; 3. Negura Neculai — com. Albina, jud. Brăila; 4. Plisecaru Ioan — Deva; 5. Moise Bloanca — Hunedoara; 6. Crețu Dumitru — Iași; 7. Stempel Rudolf — Reghin; 8. Stancu St. Constantin — com. Colonești, jud. Olt; 9. Dima E. Vasile — com. Românești, sat Bărcănești, jud. Prahova; 10. Popa Ion — com. Cămărzana, jud. Satu Mare; 11. Labă Ion — Ocna Sibiu, jud. Sibiu; 12. Lupu Vasile — Rădăuți; 13. Anton Anghel — Alexandria, jud. Teleorman; 14. Vladimir Neaga — Timișoara; 15. Smocot Mihai; 16. Paraschiv Florian Ion și 17. Cerea Georges toți din București. Categoria O (8 excursii de cîte 2 locuri, plus diferența în numerar pînă la 8 000 lei): 1. Letrai Alexandru — com. Trotosu, Arad; 2. Nașcu Nicolaie — Brașov; 3. Todor Bela — Cluj; 4. Gătejescu D. Ioan — Craiova; 5. Matache Gheorghe — Borcea, jud. Ialomița; 6. Cazacisin Iacob — Iași; 7. Szabo Ștefan — com. Livada, jud. Satu Mare; 8. Popescu Carollea — București (continuare în numărul de marți 24 octombrie 1972).

NUMERELE EXTRASE LA TRAGEREA LOTO DIN 20 OCTOMBRIE 1972

FOND GENERAL DE PREMII: 978 035 lei din care 64 631 lei report.
EXTRAGEREA I: 64 61 17 62 68 69 11 84 21
EXTRAGEREA a II-a: 56 73 34 55 74 25 39

Plata premiilor va începe în Capitală de la 28 octombrie pînă la 4 decembrie; în țară de la 1 noiembrie pînă la 4 decembrie 1972, inclusiv.

Rubrică redactată de LOTO-PRONOSPORT

BREVIAR DIVIZIA B

● Unul dintre meciurile diviziei B programate de etapa a X-a se dispută astăzi. Este vorba de jocul *Metalul Ploiești — Metalul Tîrgoviște* din cadrul seriei I.

Întîlnirea suscită un viu interes la Ploiești.

● Comportarea echipei C.S. Tîrgoviște în actualul campionat (reamintim că în ultima ei evoluție a cedat cu 0—3 în fața formației F. C. Galați) a declanșat o nouă ședință de secție, încheiată cu unele măsuri. Printre acestea: *scoaterea din lot a fotbalistului Nicolae Mihăilescu,* care s-a făcut vinovat de abateri de la disciplină sportivă (beții repetate).

FAINA MELNIK, LA EFORIE NORD!

„DISCUL VA ATERIZA, IN VIITOR, LA DISTANȚE GREU PREVIZIBILE ACUM..."

— Interviu cu campioana olimpică de la München —

Ce departe este vara de această dimineață mohorîtă de octombrie, ce departe este marea — sufletul verii — de noi, zăbrele de ploaie și vînt despărțindu-ne, chiar dacă o privim de pe nisipul ud al plajei.

Ce departe par acum zilele Olimpiadei din august, chiar dacă în fața ta o ai în această dimineață mohorîtă de octombrie pe campioana olimpică la aruncarea discului, atleta sovietică **Faina Melnik.**

Faina Melnik la Eforie Nord. În timp ce Argentina Menis, recenta recordmană a lumii, își pregătește participarea la derby-ul campionatului divizionar pe echipe, fosta recordmană, Faina Melnik, își acordă două săptămîni de relaxare totală, **„un concediu binemeritat după Olimpiadă"**, după cum ne spune **Iuri Arutiunian,** antrenor coordonator în R.S.S. Armeană, care o însoțește în România pe atleta din Erevan.

Și chiar dacă în bagaje nu și-a luat discul, Faina Melnik nu ne-a refuzat un interviu pe tema probei sale preferate.

— Evoluția spectaculoasă a performanțelor atletice în ultimii ani a fost determinată la unele probe de „noi descoperiri", fie în domeniul materialului folosit (prăjina, de pildă), fie în cel al stilului (de exemplu, la săritura în înălțime). Există posibilități ca și la disc să se petreacă ceva similar în viitor?

— Stilul joacă un rol important, dar materialul va fi determinant în evoluția probei noastre. Este în afară de orice dubiu că discul va ateriza, în viitor, la distanțe greu previzibile acum. Eu, însă, mă gîndesc la prezent și nu la viitor...

— La nivelul performanței de azi, volumul, intensitatea și metodica antrenamentului au un rol de prim ordin. În ceea ce privește pe marile atlete, acești parametri sînt sensibil apropiați. Ce determină atunci, după părerea dv. victoria într-un concurs anume, într-o anume zi ?

— Este foarte greu de explicat și mult mai ușor de simțit, acolo, atunci în concurs. Vedeți dv., în momentul cînd intuiești că poți cîștiga, cînd dobîndești apoi siguranța că poți termina învingător, trebuie doar să îndeplinești exact ce-ai deprins în nenumăratele ore de antrenament. Să pui, cu alte cuvinte, în concordanță teoria cu practica... De aceea nici nu concep acum o pregătire psihologică făcută în vederea unui singur concurs. Am simțit-o pe pielea mea cînd, trecînd prin momente mai grele în activitatea sportivă, eram gata să abandonez atletismul. Iată de ce m-am pregătit pentru Olimpiadă cu mult timp înainte, dacă pot spune așa, pe viață și pe moarte. Telul suprem al carierei mele sportive a fost titlul olimpic la prima mea participare la o asemenea uriașă competiție. Restul mă interesează mult mai puțin.

— Predecesoarea dv. la titlul olimpic, Lia Manoliu, a dobîndit medalia de aur la 36 de ani, dv. la 27. Să înțelegem prin aceasta că nu există o vîrstă optimă pentru marea performanță la disc ?

— Perioada optimă este în funcție de individualitatea fiecărei atlete, dar nu trebuie uitat și faptul că discobolele au un avans de capacitate fizică asupra celorlalte colege de atletism. Și o mărturisire: femeia-atletă nu trebuie să se gîndească numai la intervalul olimpic, ci și la familie, la ea ca om. Nu știu, însă, dacă acesta este secretul longevității...

— Credeți că lipsa concursurilor internaționale pe timpul iernii prejudiciază randamentul discobolelor în plin sezon competițional ?

— Nu ! Un asemenea calendar plin este necesar doar aspiranților la performanță, nu maeștrilor.

— Cum vă explicați faptul că suita recordurilor mondiale din acest an la disc femei a fost realizată numai în concursuri la care nu s-au aflat împreună cele mai bune discobole ale lumii?

— Pentru simplul motiv că asemenea concursuri care să reunească tot ce are mai bun discul mondial se organizează foarte rar ! Și faptul că la Olimpiadă, mie mi-au lipsit doar 16 cm pentru un nou record mondial, iar rezultatul Argentinei Menis a fost, de asemenea, foarte bun — ca să mă refer doar la atletele care au la ora actuală în mînă ștafeta recordului mondial — arată că performanțele înalte nu se realizează numai în dueluri indirecte. Dar, ca să fim sinceri, concursurile foarte mari, se încheie, de obicei, cu rezultate mai slabe decît cele unde încărcătura nervoasă te lasă numai cu tine însuți...

Interviu realizat de
Paul SLAVESCU

Campioana olimpică de la München cercetează cu atenție „Sportul" pentru a afla noi vești din atletism
Foto : Dragoș NEAGU

sportul în lume

ILIE NĂSTASE ÎN SEMIFINALE LA BARCELONA

MADRID, 20 (Agerpres). — Campionatele internaționale de tenis ale Spaniei, ultimul concurs pe terenuri cu zgură, contînd pentru „Marele Premiu-FILT", au continuat la Barcelona cu disputarea primelor două partide din sferturile de finală ale probei de simplu bărbați. **Campionul român, Ilie Năstase l-a întîlnit pe americanul Tom Gorman, cel pe care-l învinsese în finala „Cupei Davis" desfășurată săptămîna trecută la București. Și de data aceasta meciul dintre cei doi tenismeni a oferit o dispută spectaculoasă, victoria revenindu-i în două seturi cu 6—4, 8—6 lui Ilie Năstase.**

În cea de a doua partidă a „sferturilor", cehoslovacul Jan Kodes l-a eliminat cu 6—4, 6—3 pe spaniolul Andres Gimeno, cîștigătorul ultimei ediții a turneului de la Roland Garros.

În celelalte meciuri, americanul Stan Smith îl va întîlni pe australianul Colin Dibley, iar spaniolul Manuel Orantes va juca cu rhodesianul Andrew Pattison.

În proba de dublu bărbați (sferturi de finală), cuplul Ilie Năstase — Frew McMillan a întrecut cu 6—2, 6—2 perechea chiliană Fillol — Rodriguez. Alte rezultate : Orantes, Gisbert (Spania) — Spear (Iugoslavia), Moore (Australia) 7—5, 6—1 ; Pattison (Rhodesia), Parun (Noua Zeelandă) — Crealy, Dibley (Australia) 6—3, 6—4.

Cele două partide disputate în sferturile de finală ale probei de simplu femei s-au încheiat cu următoarele rezultate : S. Pachta (Austria) — E. Benavides (Spania) 6—3, 6—4 ; N. Fuchs (Franța) — M. Goural (Franța) 8—6, 6—3.

DINAMO MOSCOVA A CIȘTIGAT „CUPA U. R. S. S." LA TENIS

La Dușanbe au luat sfîrșit întrecerile „Cupei U.R.S.S." la tenis. La masculin, trofeul a revenit formației Dinamo Moscova care, în finală, a dispus cu 4—1 de T.S.K.A. Moscova.

Turneul feminin s-a încheiat cu victoria echipei T.S.K.A. Moscova, care a cîștigat cu 4—1 întîlnirea decisivă disputată în compania formației Lokomotiv Alma Ata. Din echipele învingătoare s-au evidențiat cunoscuții campioni Aleksandr Metreveli și Olga Morozova.

SPANIA — IUGOSLAVIA 2-2 (1-0) ÎN PRELIMINARIILE C. M.

Jucînd la Las Palmas, pe o căldură toridă și în fața a 25 000 de spectatori care-și susțineau echipa frenetic, Iugoslavia a obținut joi noaptea un prețios egal (2—2) în fața Spaniei, în primul joc al grupei a 7-a a preliminariilor campionatului mondial. Se poate spune că iugoslavii au fost mai aproape de victorie, dar spaniolii au spulberat acestei iluzii în ultimele secunde de joc cînd au egalat.

Meciul a început cu atacuri ale echipei gazdă care se simte, evident, în largul ei, la Las Palmas. Apărarea iugoslavilor, în frunte cu portarul Marici, rezolvă bine unele acțiuni ale gazdelor pînă în min. 34, cînd, la un atac prelungit al spaniolilor, Marici respinge un șut al lui **Amancio,** mingea îi revine tot acestuia și înaintașul Realului nu greșește ținta : 1—0. După pauză, deși Boșkov nu operează nici o schimbare, inițiativa este de partea oaspeților. Ei stăpînesc mai bine mijlocul terenului și golul apare inevitabil. În min. 58, **Bajevici** egalează după o combinație cu Vladici. Nu trec nici 10 minute și același **Bajevici** aduce în avantaj reprezentativa Iugoslaviei, transformînd impecabil, cu capul o centrare a lui Petkovici. Spaniolii par resemnați în timp ce oaspeții atacă insistent și ratează numeroase ocazii prin Geaici (min. 68), Bajevici (min. 76) și Vladici (șut în bară min. 80). Și iată-ne în minutul 90 cînd jucătorii ambelor formații așteptau fluierul final al arbitrului. Dar stupoare în tabăra iugoslavă : Tonono îl deschide pe Amancio, urmează o cursă a acestuia, centrare și **Asensi** îl păcălește pe Marici : 2—2.

Fază din meciul Spania — Iugoslavia desfășurat joi seara la Las Palmas. Scor : 2—2. Atacul echipei iugoslave este respins de apărătorii spanioli

Telefoto :
A.P.-AGERPRES

Arbitrul englez **Walker** a condus următoarele formații :

SPANIA : **Iribar — Sol, Gallego, Cruz, Tonono — Luis, Amancio, Pirri, Asensi, Marcial (Ufarte), Valdez.**

IUGOSLAVIA : **Marici — Krivokucea, Paunovici, Holțer, Stepanovici, Pavlovici, Vladici, Petkovici, Acimovici, Bajevici, Geaici.**

Următorul joc din cadrul grupei, la 19 noiembrie la Belgrad : **Iugoslavia — Grecia.**

ȘTIRI ● REZULTATE

Echipa iugoslavă F.C. Rijeka, aflată în turneu în R. F. a Germaniei, a jucat la Mannheim cu o selecționată locală. Partida s-a încheiat la egalitate: 1—1 (1—0). Oaspeții au deschis scorul în minutul 34, prin Durkalici, iar gazdele au egalat prin golul înscris în minutul 80 de Walter.

★

Pe stadionul olimpic din München s-a disputat meciul internațional amical dintre echipa engleză West Ham United și formația München 1860, care activează în liga regională. Fotbaliștii vest-germani au obținut victoria cu scorul de 4—1 (0—1) prin golurile marcate de Zahnleitner (min. 74), Hohenvarter (min. 82) și Meininger (min. 84 și 86). Punctul oaspeților a fost înscris în minutul 28 de Brocking.

TELEX

Concursul internațional de cros, desfășurat pe străzile orașului Belgrad, a fost cîștigat de atletul englez David Black, cronometrat pe distanța de 5 100 m cu timpul de 15:03,06. Pe locul secund s-a clasat cehoslovacul Stanislav Hoffman — 15:18,06, iar locul trei a fost ocupat de iugoslavul Dane Korița — 15:20,02.

■

În cursa ciclistă de șase zile de la Montreal continuă să conducă belgienii Stevens și Seeuws cu 323 puncte. Îi urmează perechile Janssen — Koel (Olanda) — 223 puncte și Motta — Chemello (Italia) — 151 puncte.

■

Campionatele mondiale de golf (rezervate echipelor de amatori), au continuat pe terenurile clubului Olivos din Buenos Aires. După două zile de întreceri, pe primul loc în clasament a trecut selecționata Australiei cu 434 puncte, urmată de echipele Argentinei și Spaniei — ambele cu cîte 437 puncte, Canadei, Angliei — 439 puncte etc.

■

Cea de-a 6-a ediție a raliului automobilistic internațional „TAP", desfășurat pe șoselele Portugaliei, a luat sfîrșit la Lisabona cu victoria echipajului vest-german A. Warnbold — J. Davenport, care a concurat pe o mașină „BMW". Pe locurile următoare s-au clasat echipajele B. Darniche — A. Mahe (Franța) pe „Alpine Renault", B. Waldegaard — H. Thorselius (Franța) pe „Citroen" și T. Fall — M. Wood (Anglia) pe „Datsun".

■

În cadrul campionatului unional de hochei pe gheață, echipa TSKA Moscova a întrecut în deplasare, cu 10—0 (4—0, 4—0, 2—0), formația Automobilist Sverdlovsk. O victorie la scor a obținut și formația Spartak Moscova, învingătoare cu 9—1 (3—1, 0—0, 6—0) în fața echipei Traktor Celiabinsk, într-un alt meci, Dinamo Moscova a dispus cu 6—2 (1—1, 2—0, 3—1) de Himik Voskresensk.

■

La „Crystal Palace" din Londra s-a disputat meciul tur dintre echipa locală Sutten și formația Benfica Lisabona, contînd pentru „Cupa Cupelor" la baschet masculin. La capătul unui joc echilibrat, baschetbaliștii portughezi au obținut victoria la limită, cu scorul de 77—76 (39—35).

■

Pe circuitul de la Monterey (California) s-a disputat penultima cursă din cadrul competiției internaționale automobilistice dotate cu „Trofeul Can-Am". Victoria a revenit sportivului american George Follmer, care, la volanul unei mașini „Porsche-917", a parcurs 275 km, în 1h 31:18,39, realizînd o medie orară de 178,637 km. Pe locul secund s-a clasat compatriotul său Mark Donohue pe „Porsche", urmat de francezul François Cevert pe „McLaren". Doi dintre favoriții cursei, neo-zeelandezul Dennis Hulme și americanul Peter Revson, au fost siliți să abandoneze din cauza unor defecțiuni mecanice. Ultimul concurs contînd pentru „Trofeul Can-Am" se va desfășura la 29 octombrie la Riverside (California).

■

Cursa ciclistă de șase zile, desfășurată pe velodromul acoperit din Berlinul occidental, s-a încheiat cu victoria olandezilor Rene Pijnen și Leo Duyndam. Ei au totalizat 538 puncte, fiind urmați în clasamentul final de cuplurile Schulze — Renz (R.F. a Germaniei) — 515 puncte, Fritz — Peffgen (R.F. a Germaniei) — 309 puncte și Pfenninger — Spahn (Elveția) — 306 puncte. În total au fost parcurși 2 465,660 km.

DE PE RINGURILE DE BOX

La 21 noiembrie, se va disputa la Stateline (Nevada), meciul de box dintre fostul campion mondial la categoria grea, Cassius Clay, și Bob Foster, deținătorul centurii supreme a semigreilor. Clay va primi o bursă dublă față de cea a adversarului său. Reamintim că, în 1970, Foster a boxat cu Joe Frazier pentru titlul mondial la categoria grea, dar a pierdut prin K.O. în repriza a doua.

★

Uniunea europeană de box a anunțat că deținătorul titlului la categoria grea, englezul Joe Bugner, urmează să-și pună centura în joc în fața olandezului Ruddy Lubbers. Meciul va avea loc înainte de 7 ianuarie, la Londra.

LA EDIȚIA A XIII-a A CAMPIONATULUI EUROPEAN FEMININ DE BASCHET,

BUNA PREGĂTIRE ȘI DISCIPLINA AU DECIS CLASAREA ECHIPEI ROMÂNIEI PE LOCUL 5

În condițiile unei dispute extrem de echilibrate, de luptă pasionantă dată între cele mai bune 12 reprezentative feminine de baschet ale Europei, echipa României **s-a** clasat pe locul 5, performanță bună dacă ținem seama de nivelul atins pe plan internațional de acest joc sportiv, de sensibila apropiere valorică existentă între cele mai multe formații de pe continent și de rezultatele înregistrate de selecționata țării noastre la ultimele ediții ale campionatului european (locul 8 în 1968 și în 1970). Întîlnind adversare de certă valoare, majoritatea medaliate, în repetate rînduri, la precedentele ediții ale competiției, baschetbalistele românce au izbutit să se califice în turneul fruntașelor, alături de U.R.S.S., Bulgaria, Cehoslovacia, Franța și Ungaria, și să se claseze, în final, pe locul 5, înaintea echipelor Iugoslaviei, Poloniei, Ungariei, R.D. Germane (considerate cu șanse mai bune decît ale team-ului român), Italiei, Olandei și Austriei.

Sportivele țării noastre și-au asigurat această poziție superioară datorită victoriilor obținute în grupa preliminară de la Burgas, unde au învins, după partide de mare tensiune nervoasă, formațiile Ungariei, Poloniei și Italiei și au cedat, la o diferență care le asigura calificarea, în fața Iugoslaviei. În aceste întîlniri, ca și în cele găzduite de Sala sporturilor din Varna (unde au avut loc turneele finale), reprezentantele României au luptat cu o combativitate remarcabilă, cu multă tenacitate, și au reușit să treacă numeroasele momente critice și decisive ivite în cele mai multe meciuri. Pregătirea tactică asigurată de antrenorul emerit Sigismund Ferencz ajutat de tînărul antrenor Ioan Nicolau, a permis formației țării noastre să depășească selecționate mai bine dotate fizic și tehnic, iar rezistența fizică a unor jucătoare folosite aproape în exclusivitate (în special Szabados, Gugiu, Nicola și Ciocan) a permis ca echipa să aibă vitalitate pînă la întîlnirea finală, cu formația Cehoslovaciei, pe care a fost la un pas de a o cîștiga. Dar hotărîtor, putem spune, în ocuparea locului 5 a fost modul în care a fost aplicată apărarea, fie că era zonă-presing, om la om sau combinată. Baschetbalistele noastre și-au surprins adversarele prin vioiciune și combativitate, iar însăși utilizarea zonei-presing a constituit un neprevăzut, o noutate pentru jucătoarele și antrenorii echipelor întîlnite, aceștia din urmă apreciind în mod deosebit sistemul defensiv al lotului român.

Făcînd o apreciere a evoluției celor 12 baschetbaliste care au apărat culorile României la ediția a XIII-a a campionatului european, vom arăta că Szabados, Gugiu, Nicola și Ciocan au fost jucătoarele de bază, cele care au contribuit în cea mai mare măsură la calificarea reprezentativei țării noastre în turneul fruntașelor ; Tita și-a adus și ea un aport substanțial prin recuperări și prin coșurile înscrise în finalurile meciurilor cu Ungaria și Polonia ; Szabo și, în mai mică măsură, Diaconescu-Gal s-au dovedit utile ; Salcu, Prăzaru, Giurea, Goian și Vigh-Pantea, mult prea crude pentru un campionat european, au fost prea puțin folosite pentru a li se acorda un calificativ.

Aportul reprezentantelor României la campionatul european

	Aruncări din acțiune	Aruncări libere	Total puncte	Recup.	Minute jucate
Diaconescu-Gal	38-9 =23%	16-7 =43%	25	30	138
Salcu	8-4 =50%	-	8	2	52
Vigh-Pantea	1-0 = 0%	-	-	-	8
Szabo	27-8 =30%	14-8 =57%	24	18	139
Szabados	81-28=34%	19-9 =47%	65	41	279
Gugiu	71-22=30%	18-10=55%	54	22	222
Giurea	5-3 =60%	-	6	1	14
Goian	1-0 = 0%	-	-	1	8
Nicola	50-20 =40%	30-10 =33%	50	25	216
Ciocan	80-33 =41%	22-14 =63%	80	58	234
Prăzaru	11-5 =45%	6-4 =66%	14	16	74
Tita	56-22 =39%	32-14=44%	58	43	216
Total	429-154=36%	157-76=48%	384	257	1600

Tuturor aprecierilor pozitive făcute asupra comportării echipei României trebuie să le adăugăm prețuirea pentru atitudinea disciplinată, pe toată durata competiției, fapt care a contribuit și el la performanța înregistrată.

Mulți iubitori ai baschetului își pun întrebarea dacă sportivele țării noastre puteau cuceri o poziție și mai bună în clasamentul campionatului european. Este greu de spus dacă da sau nu, mai cu seamă dacă ținem seama de condițiile deosebit de dificile ale întrecerii (ne referim la apriga concurență pentru locurile fruntașe), precum și de faptul că reprezentativa României și-a depășit, prin locul 5, angajamentul luat înaintea campionatului european.

În schimb, nu greșim cu nimic spunînd că evoluția lotului putea fi mai bună. Și cînd facem această afirmație, ne gîndim, în primul rînd, la exasperantele ratări, multe din poziții foarte clare și chiar de sub panou. Prima explicație a ineficacității o constituie tensiunea nervoasă prezentă mai cu seamă în timpul disputării meciurilor grupei de la Burgas (procentajele obținute la aruncările din acțiune, de toate echipele, sînt elocvente : Italia 21%, Polonia 30%, România 36%, Iugoslavia 37%, Ungaria 39% și chiar U.R.S.S. doar 43%) ; a doua ar putea fi insuficienta atenție acordată la antrenamente finalizării exercițiilor tactice, ceea ce, de fapt, înseamnă repetarea în condiții cît mai apropiate de joc a aruncărilor la coș. Recuperările au fost un alt capitol notat cu minus în evoluția formație române și aceasta în primul rînd din cauza pregătirii fizice (sub raportul detentei, mobilității, vitezei de reacție și de deplasare) a jucătoarelor înalte, cărora le revenea în primul rînd această misiune. În sfîrșit, nu putem trece cu vederea absența din lot a unor jucătoare în care aveam mari speranțe. Și dacă Balai, Iftimie și Buga-Stancu au motivarea serioasă a unor nefericite accidente, Roșianu, Popov, Mihalic, Liliana și Tatiana Rădulescu nu au nici o scuză. De aceea, se și cuvine ca refuzul lor de a participa la pregătirea din cadrul lotului și de a face parte din echipa națională să fie tratat ca atare și, în acest sens, așteptăm măsurile federației.

În același timp, ne facem datoria de a aminti că, în condițiile tot mai exigente ale unui campionat european, se impune ca pregătirea pentru ediția a XIV-a a competiției (Sardinia, 1974) să înceapă cît mai devreme, poate chiar la începutul anului viitor, așa cum au anunțat că vor face antrenorii majorității reprezentativelor participante la întrecerile de la Burgas și Varna. Iată de ce, după meritatele felicitări adresate jucătoarelor și antrenorilor selecționatei României, ne exprimăm convingerea că, nu peste multă vreme, vom revedea pe baschetbalistele noastre fruntașe antrenîndu-se și susținînd întîlniri de verificare în vederea confruntării europene din 1974.

D. STANCULESCU

CONCURSUL INTERNAȚIONAL DE PATINAJ ARTISTIC

(Urmare din pag. 1)

obligatoriilor. Mîine, fetele și băieții continuă lupta, atît de frumoasă, în ultima probă a concursului : liberele.

Iată acum clasamentul provizoriu la proba obligatoriilor (în care nu au fost însă incluse și rezultatele de la sărituri și piruete)1. Brigitte Falk (Austria) 13,5 — 225,0 p., 2. Marina Kulbizkaia (U.R.S.S.) 15,5 — 223,5 p., 3. Petra Ronge (R.D.G.) 16, — 221,7 p., 4. Grazyna Dudek (Polonia) 34 — 211.2 p., 5. Daniela Spehl (R.F.G.) 40 — 207,9 p., 6. Katja Seretti (Italia) 47 — 205,2 p., 7. Hana Vesela (Cehoslovacia) 48,5 — 204,9 p., 8. Tereza Peksyk (Polonia) 52,5 — 204,3 p., 9. Kristine Wegelius (Finlanda) 51,5 — 203,4 p., 10. Lotta Crispin (Suedia) 80 — 191,7 p., 11. Roxana Stănișor (România II) 83 — 191,4 p., 12. Renata Rybarova (Cehoslovacia) 82 — 189,9 p., 13. Laurence Choupey (Franța) 91 — 188,7 p., 14. Herma van der Horst (Olanda) 104 — 181,5 p., 15. Romana Gacnik (Iugoslavia) 111,5 — 179,7 p., 16. Irina Nichiforov (I.E.F.S. Buc.) 117,5 — 175,5 p., 17. Simona Grigorescu (România I) 112,5 — 177,6 p., 18. Natalia Strelkova (U.R.S.S.) 115,5 — 174,3 p., 19. Dorinela Ularu (Brașov I) 135 — 166,2 p., 20. Tereza Nencu (București I) 135 — 166,8 p., 21. Stela Bristing (Danemarca) 141,5 — 161,7 p., 22. Dana Rădulescu (București II) 147 — 161,4 p., 23. Evelina Panova (Bulgaria) 155,5 — 156,2 p., 24. Mariana Chițu (Brașov II) 174 — 147,6 p., 25. Marina Ioveva (Bulgaria) 169,5 — 149,7 p., 26. Carmen Gancev (Constructorul Buc.) 178 — 140,7 p.

DIN PRESA STRĂINĂ

„VÎNĂTOARE" DE CAMPIONI ÎN AMAZONIA

Sport

În legătură cu puternicele critici stîrnite de comportarea reprezentativei olimpice braziliene la München și a declarațiilor făcute de ministrul Instrucțiunii și culturii din Brazilia, Jarbas Passarinho, asupra acestui subiect, ziarul „SPORT" din Katowice scrie :

„Reîntoarcerea olimpicilor brazilieni în patrie a fost mult mai puțin spectaculoasă decît plecarea lor în Europa. Recolta neînsemnată de două medalii de bronz (la atletism și judo), a fost socotită mai mult decît insuficientă pentru o țară cu o populație de peste 100 milioane de locuitori. Locul șapte ocupat de baschetbaliștii, care altădată își disputau medalia de aur, ca și comportarea sub orice critică a fotbaliștilor, eliminați în turneul de calificare, au umplut de amărăciune inimile tuturor. Din declarațiile ministrului respectiv reiese că vinovată de acest eșec este însăși structura sportului din această țară. **«Este neapărat necesar,** a declarat Passarinho, **să dezvoltăm populația din punct de vedere fizic prin sport, avînd ca exemplu pe băștinașii indieni din zona Amazonului care sînt excelenți vîslași. Asemeni alergătorilor kenieni, ei vor putea să ne aducă mult doritele medalii, dacă nu la Montreal, cel puțin la ediția din 1980 a Jocurilor Olimpice».**

O asemenea declarație ar putea fi socotită un program plin de ambiții, dar din nefericire el este redus la zero de realitățile existente. Nu faptul că fotbalul aruncă pe al doilea plan toate sporturile din Brazilia este principalul obstacol în calea d-lui Passarinho, ci tristul tablou al existenței acestei populații, din Amazonia ale cărei condiții de viață nu lasă să se întrevadă dacă vîslașii de azi vor mai apuca anii olimpici de care vorbește ministrul lor. În asemenea condiții este de la sine înțeles că introducerea sportului în viața de toate zilele a băștinașilor, devine nu o necesitate ci un lux inutil."

TALVARD A ÎNVINS TRACUL...

L'EQUIPE

Bernard Talvard, floretistul francez despre care se spune că ar fi putut să devină o vedetă a ecranului datorită fizicului său armonios dezvoltat ca și figurii sale foarte expresive, este considerat una din marile speranțe ale țării sale. Iată rațiunea pentru care ziarul „L'EQUIPE" îi consacră o amplă prezentare ce evocă și numele actriței de origină română, Elvira Popescu, în legătură cu o afirmație a sa că **„acela care n-a avut niciodată trac pe scenă nu este un artist adevărat".**

Talvard mărturisește că a încercat deseori această senzație pe planșa de concurs. Iată cîteva din confesiunile sale :

„Scrima mi-a acaparat, cu totul, prima tinerețe. Atît din punct de vedere mintal cît și fizic sau tehnic. Dar a trebuit să lupt mult ca să mă debarasez de trac. Cînd trebuia să trag duminica, încă de joi aveam emoții. Chiar și cînd am mai înaintat în vîrstă, tot am continuat să mă gîndesc cu mult timp înainte la concursuri. Din fericire victoria obținută în 1971 în Trofeul Rommel mi-a adus o oarecare decontractare. Acum, pot spune că abordez o întrecere într-o altă stare de spirit".

În legătură cu pregătirea sa, Talvard spune : **„Această disciplină este cu atît mai delicată cu cît evoluează neîncetat. Desigur, ceea ce făceau marii trăgători de altădată rămîne valabil și constituie partea fundamentală a scrimei. Dacă tehnica pură rămîne o specialitate a francezilor, replica celorlalți trăgători care se bazează pe o severă pregătire atletică, ne pune mereu probleme. Și sînt probleme care nu se pot rezolva în totalitatea lor, pe moment și de aceea trebuie să le căutăm soluții la antrenamente.**

„Îmi place efortul — încheie Talvard — și am devenit un trăgător bătăios. Pe planșă trebuie să lupți fără concesii. De fapt, ceea ce îmi place mai mult în scrimă este că trebuie să te bați fără să contezi pe altcineva decît pe tine însuți".

Redacția și administrația : București, str. Vasile Conta nr. 16 ; telefoane : centrala 11.10.05, secția corespondenți 11.51.09, interurban 72 și 286 ; telex : sportrom buc. 180. Tiparul I. P. „Informația", București 40.368

Biblioteca municipală Tîrgu-Mureș

PROLETARI DIN TOATE ȚĂRILE, UNIȚI-VĂ!

Sportul

ZIAR AL CONSILIULUI NATIONAL PENTRU EDUCAȚIE FIZICĂ ȘI SPORT

ANUL XXVIII — Nr. 7213 | 4 PAGINI 30 BANI | Duminică 22 octombrie 1972

CENTENARUL PATINAJULUI

Ieri, la sediul C.N.E.F.S., a avut loc o reuniune festivă dedicată împlinirii a 100 de ani de la prima activitate organizată în patinaj, pe teritoriul țării noastre, ca și a 50 de ani de la înființarea federației române de patinaj. Cu acest prilej, au primit titlul de maestru al sportului V. Bulat, Z. Szekely, R. Ionian și Al. Boer. Au primit diploma de onoare a C.N.E.F.S. și medalia comemorativă a F.R.P. o serie de sportivi, antrenori, activiști și ziariști.

IN JUDEȚELE ȚĂRII

IMPORTANTE DEPĂȘIRI ALE SARCINILOR DE PLAN

După cum rezultă din datele furnizate de direcția locală de statistică, întreprinderile industriale din județul Maramureș au realizat înainte de termen sarcinile privind nivelul producției marfă pentru perioada primelor nouă luni ale anului.

Pînă la 1 octombrie s-a obținut o producție marfă de circa 140 milioane lei. Un asemenea succes echivalează cu realizarea a peste 95 la sută din angajamentul asumat pe anul în curs.

★

Muncitorii, inginerii și tehnicienii din sectorul de aglomerare a minereurilor de fier de la Combinatul siderurgic din Hunedoara, au raportat îndeplinirea înainte de termen a planului de producție pe trei trimestre. De la începutul anului și pînă în prezent, ei au pus la dispoziția furnaliștilor o cantitate suplimentară de aglomerat feros autofondat, care poate servi la elaborarea a peste 60 0000 tone fontă. Succese remarcabile a înregistrat colectivul fabricii nr. 2 de aglomerare, care a realizat cel mai ridicat indice de utilizare a mașinilor și instalațiilor, a economisit 1 400 tone de cocs metalurgic și a redus cheltuielile de producție cu 4 000 000 lei.

★

Cu 10 zile mai devreme și-au realizat planul de producție pe primele nouă luni ale anului și colectivele fabricii de spirt și drojdie din Arad. Sfîrșitul lunii septembrie a consemnat în bilanțul acestei întreprinderi un spor la producția globală de 14 milioane lei și la producția marfă de 14,5 milioane lei.

★

Colectivul întreprinderii de prefabricate din beton Bircea, județul Hunedoara, care a hotărît să realizeze cincinalul în 4 ani și jumătate, a îndeplinit cu mult înainte de termen sarcinile de plan pe 9 luni, precum și angajamentele anuale asumate în cinstea celei de-a 25-a aniversări a proclamării Republicii. Concomitent au fost întreprinse acțiuni în direcția sporirii eficienței economice. Așa se explică faptul că în primele 8 luni ale anului, cheltuielile planificate la 1 000 lei producție marfă au fost reduse cu 31 lei, iar valoarea beneficiilor obținute peste plan însumează mai mult de 4 000 000 lei.

Bine organizată, apărarea rapidistă va respinge un nou atac al dinamoviștilor... Foto: V. BAGEAC

IERI, RAPID — DINAMO 0—0
STEAGUL ROȘU — F.C. ARGEȘ 3—1

(Cronicile în pag. a 4-a)

ASTĂZI, ÎN DIVIZIA A DE FOTBAL

ȘASE MECIURI ECHILIBRATE

JIUL DĂ LA CRAIOVA UN EXAMEN DIFICIL

DOUĂ DERBYURI LOCALE: LA BUCUREȘTI ȘI CLUJ

CLASAMENTUL DUPĂ CELE DOUĂ MECIURI DISPUTATE IERI

1.	STEAGUL ROȘU	3	4	2	2	12—3	10
2.	Jiul	7	4	2	1	12—6	10
3.	Dinamo	8	4	2	2	12—9	10
4.	S.C. Bacău	7	4	1	2	12—7	9
5.	Farul	7	4	1	2	6—5	9
6.	Steaua	7	3	2	2	14—7	8
7.	C.F.R. Cluj	7	4	0	3	7—5	8
8.	Petrolul	7	3	2	2	4—5	8
9.	Univ. Craiova	7	3	1	3	13—13	7
10.	U.T.A.	7	3	1	3	10—11	7
11.	„U" Cluj	7	3	1	3	7—15	7
12.	F.C. Argeș	8	2	2	4	16—14	6
13.	A.S. Armata	7	3	0	4	17—18	6
14.	Rapid	8	1	3	4	3—6	5
15—16.	C.S.M. Reșița	7	1	1	5	6—11	3
15—16.	Sportul studențesc	7	1	1	5	8—16	3

UNIVERSITATEA CRAIOVA	—	JIUL
„U" CLUJ	—	C.F.R. CLUJ
U. T. A.	—	S. C. BACĂU
C.S.M. REȘIȚA	—	A.S.A. TG. MUREȘ
PETROLUL	—	FARUL
STEAUA	—	SPORTUL STUDENȚESC

După mini-etapa de ieri, astăzi rundă plină. Șase partide, în general, jocuri importante pentru destinele clasamentului, dar și pentru „sondarea" formei celor care peste o săptămînă vor alcătui loturile naționale pentru jocurile cu Albania (seniorii la București, tineretul, la Tirana). Cel mai important meci se anunță cel de la Craiova, acolo unde marea revelație a sezonului, **Jiul,** va da primul examen cu adevărat foarte dificil în fața unei echipe solide, cum este **Universitatea Craiova.** Interesantă apare și disputa de la Arad, unde vice-liderul, **S. C. Bacău,** va încerca, probabil, să-și reciștige punctul pierdut duminică, acasă, în fața Stelei. **U.T.A.,** însă nu-i dispusă să mai risipească pe Mureș speranțele și... calculul hîrtiei. Cum nici **Petrolul,** ajunsă rapid din vîrful piramidei în mijlocul clasamentului, nu se gîndește decît la victorie în disputa cu **Farul,** la Ploiești; deși „teamul" litoralului va încerca să frîngă tradiția și să obțină, în sfîrșit, primul punct în orașul „aurului negru". Dincolo de cele două derbyuri locale, **Steaua — Sportul studențesc** (în care militarii pornesc favoriți) și **„U" — C.F.R. Cluj** (echilibru perfect !), această etapă de astăzi, a opta a actualului campionat, mai programează un joc echilibrat, **la Reșița,** acolo unde echipa lui **Reinhardt,** mult apreciată pentru evoluția sa din ultimele două deplasări, va întîlni cea mai eficace formație a campionatului, **A.S.A. Tg. Mureș.**

În etapa de astăzi, **toate jocurile vor începe la ora 14** (excepție, **partida de la București,** de pe stadionul „23 August", care **începe la ora 16,15).**

INAUGURAREA PATINOARULUI ARTIFICIAL DIN CLUJ

CLUJ (prin telefon de la redactorul nostru). Sîmbătă, în cadrul unei emoționante festivități, Clujul a integrat patrimoniului său sportiv **o nouă și importantă bază materială: patinoarul artificial,** realizare ce vine să împlinească numeroasele solicitări ale tinerilor adepți ai sporturilor pe patine și să răspundă strîngentelor necesități ale performanței.

Printr-o fericită coincidență, această oglindă de gheață și-a deschis porțile exact în anul în care Clujul sărbătorește **un secol de la înființarea primei societăți — atestată documentar — de patinaj,** înscriindu-se totodată în suita evenimentelor și manifestărilor desfășurate în țară cu ocazia unui veac de patinaj în România.

La festivitatea de deschidere au fost prezente organe județene și municipale de partid și de stat în frunte cu tov. **Aurel Duca,** prim-secretar al Comitetului județean Cluj al P.C.R., vechi activiști din domeniul patinajului și hocheiului, antrenori, sportivi. După tăierea panglicii simbolice, care a certificat darea **în folosință a patinoarului amplasat la intrarea în cel mai populat cartier clujean: Gheorghieni,** pe gheață au evoluat sportivi ai cluburilor din localitate — C.S.M., Agronomia — și ai asociației Olimpia. S-au evidențiat astfel preocupările (patinaj viteză, patinaj artistic, hochei) spre care sînt orientate secțiile respective.

Nușa DEMIAN

CONCURSUL INTERNAȚIONAL DE PATINAJ ARTISTIC

BRIGITTE FALCK (Austria) ȘI MARIO LIEBERS (R.D. Germană) — CÎȘTIGĂTORII EDIȚIEI A VI-a

De mult n-am mai fost martorii unor dispute atît de frumoase, atît de palpitante, ca cele ocazionate de ediția a VI-a a concursului internațional de patinaj artistic care a avut loc timp de trei zile pe oglinda de gheață a patinoarului „23 August". 26 de fete, din 15 țări, una mai bine pregătită decît cealaltă, toate cam de aceeași vîrstă, fiecare dornică să se afirme, după examenul dat la figurile de școală, au intrat în bătălia „liberelor" unde, în acompaniamentul unor melodii care încîntau asistența, au încercat — și au reușit — să demonstreze că se poate conta pe noua și cea mai tînără generație de patinatori din Europa.

BRIGITTE FALCK

După figurile de școală, conducerea în clasamentul probei rezervată fetelor a fost luată, după cum se știe, de reprezentanta Austriei, **Brigitte Falck.** Înainte de a intra pe gheață, eleva antrenorului Leopold Linhardt ne mărturisea că are o singură teamă: să nu care cumva să cadă. „Cunosc bine programul. L-am exersat de zeci și zeci de ori. La antrenamente totul a mers bine. La concursuri nu știu cum fac, mă împiedic și cad. Am emoții". Și Brigittei, de ce i-a fost frică nu a scăpat. A început programul într-un tempo îndrăcit. Chiar din plecare execută un dublu Lutz, un Axel simplu — lumea aplaudă — apoi un dublu Axel, totul perfect, dar cînd să aterizeze a doua oară dintr-o „dublă" cade. Pînă aici totul mersese perfect. Brigitte însă nu se intimidează, se ridică și continuă de parcă nimic nu s-ar fi întîmplat. Publicul aplaudă. Dar Brigitte cade și a doua oară. Acum se vede că este dezolată. Arbitrii par mulțumiți, dar totuși nu pot să nu țină seama de incidente și punctează ca atare. Contracandidata la primul loc, **Petra Ronge** (R.D.G.), intră pe gheață hotărîtă să refacă handicapul. De Brigitte o despărțeau doar 4 puncte. Ca și Falk,

G. ȘTEFANESCU

(Continuare în pag. a 4-a)

ȘEDINȚA COMITETULUI EXECUTIV AL C.N.E.F.S.

La 20 octombrie a.c., a avut loc ședința Comitetului Executiv al C.N.E.F.S.

A fost discutat și aprobat calendarul sportiv republican pe anul 1973. Noul calendar are în vedere creșterea posibilităților de cuprindere a tinerelor talente din toate județele țării într-o activitate sportivă sistematică și continuă; consolidarea, creșterea valorii și eficienței principalelor competiții de performanță; perfecționarea unor divizii și campionate printr-o zonare geografică cît mai judicioasă; creșterea responsabilității sportivilor și antrenorilor prin modernizarea continuă a procesului de instruire și a nivelului competițiilor. O atenție deosebită se va acorda competițiilor sportive școlare.

A fost, de asemenea, aprobat proiectul calendarului sportiv internațional pe anul 1973. Conform acestui proiect, sportivii români urmează să participe în anul viitor la 14 campionate mondiale, 25 de campionate europene, 18 campionate balcanice, 39 de concursuri și turnee internaționale etc.

Membrii Comitetului Executiv au dezbătut probleme privind îmbunătățirea activității în sporturile de iarnă, urmînd să fie definitivat un plan de măsuri în vederea dezvoltării practicării pe scară largă a sporturilor de iarnă și a ridicării nivelului performanțelor în aceste discipline.

În încheiere a fost aprobat proiectul de buget al C.N.E.F.S. pe anul 1973.

În „cuplajul" atletic de pe stadionul Republicii

ATLEȚII DINAMOVIȘTI CONDUC DUPĂ PRIMA ZI

- ***Argentina Menis — 62,16 m la disc, Șerban Ioan — 2,15 m la înălțime, Elena Vintilă — 6,26 m la lungime***
- ***Dar și rezultate dezolante, într-o competiție formală...***

Alergarea pe 1 500 m a fost printre puținele probe spectaculoase ale primei zile Fotografii: M. FELIX

Deși vremea a fost mai îngăduitoare decît ne așteptam cu prima zi a concursului atletic de pe stadionul Republicii — ce a reunit, în cadrul etapei a III-a a campionatului divizionar A de atletism, meciurile **C.A.U. — Steaua — Dinamo** și **Metalul — Timiș — Cluj** — am întîlnit acolo prea puțin entuziasm. Aveai impresia, indiferent dacă asistai din tribunele goale (dezolant de goale pentru cea mai importantă competiție atletică pe echipe), sau dacă coborai pe pista de elbitex, printre concurenți, antrenori și oficiali, că acest concurs nu este privit decît ca o formalitate care trebuie îndeplinită, ca un punct bifat în calendarul competițional al sezonului în aer liber. Marile concursuri au rămas undeva în urmă, sezonul de sală nu bate încă la ușă, așa încît această etapă din cadrul diviziei A n-a „încălzit" pe nimeni, nici la propriu, nici la figurat. Poate doar pe atleții dinamoviști care, după prima zi de concurs, în luptă cu echipele C.A.U. și Steaua, au luat o opțiune serioasă asupra titlului de campioni naționali pe anul 1972.

Ca să nu fim, însă, nedrepți cu concurenții (bineînțeles, cu cei care și-au onorat cărțile de vizită, sau au încercat să evolueze la un nivel superior) trebuie să subliniem performanțele obținute de **Elena Vintilă** (Dinamo) la săritura în lungime (6,26 m), **Ioan Șerban** (Dinamo) la înălțime (2,15 m), **Argentina Menis** (Dinamo) care a trimis discul la 62,16 m. Tot în acest context merită să amintim finalul spectaculos al probei de 1500 m băieți unde **Gh. Ungureanu** (Dinamo), care a condus cursa, a fost depășit pe linia de sosire de reprezentantul clubului Steaua, **P. Lupan,** ambii cronometrați în 3:54,0.

Dat fiind faptul că în asemenea întreceri, cluburile și reprezentanții județelor urmăresc în primul rînd punctajul și apoi performanța, am asistat la situații ciudate, ca să folosim, de fapt, un eufemism. Prodigioasa atletă dinamovistă Elena Vintilă a efectuat doar două sărituri (ce-i drept, suficiente pentru a-și asigura o victorie lejeră), renunțînd apoi — deși se afla în formă bună — pentru a putea lua startul în proba de 100 m (unde s-a clasat pe locul secund, aducînd deci puncte bune echipei dinamoviste). Unii atleți au apărut în postură de... jolly-jocker, tot din aceeași necesitate de a aduce puncte. Astfel, l-am văzut pe Florin Corbu (Dinamo) clasîndu-se al 6-lea la săritura în înălțime (1,85 m), al 5-lea la 110 mg (16,3 s) și al 6-lea la triplusalt cu 13,98 m. Într-un context similar l-am văzut pe Valentin Jurcă (Steaua) aruncînd la... greutate 12,63 m. Măcar dacă ar deveni vreunul decationist! Și ce să mai insistăm asupra performanțelor dacă la 110 mg se înregistrează un timp de 19,0 s (O. Paștină — Dinamo) iar la disc fete o aruncare de 26,08 m (Marcela Comșa — Metalul)...

Rezultate tehnice: meciul C.A.U. — Steaua — Dinamo: 110 mg — N. Perța (S) 14,5, V. Suciu (S) 14,6, V. Teașcă (C.A.U.) 14,9; 100 mb — Gh. Dulgheru (D) 10,7, S. Mitrofan (D) 10,8, Gh. Zamfirescu (S) 10,8; lungime f — E. Vintilă (D) 6,26 m, E. Teodorescu (D) 5,82 m, R. Țarălungi.

Paul SLĂVESCU

STEAUA ȘI I.E.F.S. ÎNVINGĂTOARE ÎN AVANPREMIERA ETAPEI DE VOLEI

Ieri, s-au disputat în București două partide din etapa a IV-a a campionatului masculin de volei. Iată cîteva amănunte:

● În sala Progresul, echipa **Steaua** a dispus de **Electra** după o partidă de un slab nivel tehnic și spectacular. E drept, jucătorii militari au jucat relaxat, avînd în vedere și evoluția sextetului advers. Jucătorii de la Electra au depus rezistență în primul set, reușind, în cele din urmă să-și adjudece setul III. Victoria a revenit însă cu **3—1 (13, 7,—13,14)** echipei Steaua. S-au remarcat Rauch, Enescu, Paraschivescu — de la învingători și parțial Popescu, de la învinși. A condus brigada de arbitri I. Covaci — A. Dragomir. **(Iulian Costiniu).**

● În sala Giulești au evoluat formațiile Progresul și I.E.F.S. Meciul a oferit numeroșilor spectatori faze dinamice, cu frumoase schimburi de mingi. Victoria a revenit studenților cu **3—1** (5, 14, —11, 10). Au arbitrat N. Gălășanu și R. Farmuș. **(George Rosner).**

(Continuare în pag. a 4-a)

Ieri, în divizia A de baschet

ECHIPA MASCULINĂ VOINȚA A ÎNVINS PE RAPID!

Fază din meciul VOINȚA — RAPID Foto: Theo MACARSCHI

Ieri, s-au desfășurat, în sala Dinamo din Capitală, trei din cele șase meciuri ale etapei a doua a campionatului național de baschet masculin. Iată rezultatele:

DINAMO — ACADEMIA MILITARĂ BUCUREȘTI 82—46 (45—23). Nici una dintre formații nu a forțat ritmul. Dinamoviștii conștienți de potențialul lor, mult superior față de cel al adversarilor, s-au mulțumit să aștepte greșelile acestora și chiar și așa au obținut o diferență categorică. Proaspeții promovați în prima divizie au fost timorați de faptul că evoluau în compania campionilor țării și au cedat inițiativa după primele minute. Nu este mai puțin adevărat că programarea consecutivă a meciurilor Academiei Militare cu Steaua (miercuri) și cu Dinamo (sîmbătă) nu i-a fost favorabilă. Au marcat: **Diaconescu 4, Vizner 9, Novac 16, Niculescu 6, Georgescu 10, Dragomirescu 10, Cernea 10, Hanes 10, Popa 5, Rotaru 2 pentru Dinamo, respectiv Antoniu 15, Urdă 2, Papo 4, Teodorescu 4, Mărgineanu 14, Turcanu 7.** Au arbitrat bine Em. Niculescu și A. Atanasescu.

VOINȚA BUCUREȘTI — RAPID BUCUREȘTI 63—55 (37—33). Infuzia de tineret produsă în rîndurile echipei Voința s-a făcut din plin simțită în partida susținută în compania experimentatei formații Rapid. Zisu și Bradu, în special, au dat un plus de forță și eficacitate în disputele sub panou și l-au completat de minune pe veteranul, dar în același timp inimosul Kiss. Ca evoluție a scorului întîlnirea a fost interesantă, ambele echipe conducînd alternativ: 49—46 pentru Rapid în min. 29, 55—54 pentru Voința în min. 36. De aici, datorită unor coșuri înscrise de Capsali și Kiss (acesta a fructificat ultimele trei aruncări) Voința a obținut victoria, pe deplin meritată, într-un final care i-a fost net favorabil. Au marcat: **Capsali 4, Teodoru 4, M. Dumitru 2, Zisu 15, Kiss 17, Giurgiu 6, Gh. Dumitru 2, Huzum 2, Bradu 11 pentru Voința, respectiv Petruc 3, Vintilă 12, Stănescu 10, Tursugian 8, Cr. Popescu 19, Predulea 1, Vlădescu 2.** Au condus bine M. Rizea și I. Dinescu.

I.C.H.F. — POLITEHNICA BUCUREȘTI 73—54 (32—32). O singură repriză a rezistat formația studenților, a treia clasată în campionatul trecut, acum însă doar o palidă imagine (din cauza transferărilor la alte echipe a jucătorilor ei de bază) a ceea ce a fost cu numai cîteva luni în urmă. În aceste condiții, rutinații baschetbaliști de la I.C.H.F s-au impus categoric.

Au înscris: **Antonescu (5), Dikay (4), Bulat (14), Andreescu (4), Fl. Niculescu (6), Măluțel (3), Tüdösi (4), Chiciu (21) și Cîmpeanu (15)** pentru I.C.H.F., respectiv **Anastasiu (14), Rusu (4), Czel (14), Molin (8), Posa (8) și Dudescu (6).** Au arbitrat bine G. Chiraleu și N. Ilieșcu.

Sportul Magazin

MEDALII DE AUR ÎN CARPAȚI!

Sîntem în plin sezon de vînătoare la cerbi carpatini, cerbi lopătari și capre negre. Acestea sînt speciile de vînat ale căror trofee ne-au adus cele mai multe medalii de aur, la ultima expoziție cinegetică internațională, Budapesta — septembrie 1971.

Dar, principala specie care stîrnește pasiunea celor ce vînează vînat mare și, în același timp, colecționează medalii de aur, este cerbul carpatin. În întregul lanț al Carpaților, la altitudini cuprinse între 700 și 2 000 de metri, odată cu primele brume și primele frunze căzute, începe nunta cerbilor. Vînătorii numesc această manifestare naturală „boncănitul" cerbilor. Este un spectacol greu de descris și neasemuit de frumos. Într-o poiană sau într-o tăietură tînără de pe coasta muntelui, cîteva ciute culeg, de ici de colo, cîte o frunză. Stăpînul cîrdului de ciute, cerbul, n-are poftă de mîncare. Umblă de colo colo, și din vreme în vreme mugește puternic, pentru a-și avertiza eventualii adversari cum că acolo există un stăpîn. Și dacă totuși, nu apare nici un rival care să rîvnească la cîrdul de ciute, cerbul împunge dușmănos, măcar o tufă. Apoi își ridică iarăși pădurea lui de coarne ca un candelabru, în care fiecare vîrf ascuțit și lustruit de lovituri pare o luminare aprinsă. În glasu-i de orgă se disting note de dragoste, de chemare la dragoste, dar și de provocare la luptă. Din alte locuri, de pe alte coaste de munte, îi răspund alte glasuri de cerb. De multe ori, glasurile rivale se apropie, provocările la luptă se întețesc și, acolo, în poiană sau în tăietura tînără, sub lumina lunii, se dau lupte crîncene. Retrageri strategice și înaintări fulgerătoare, lovituri năpraznice în care coarnele pocnesc și scrîșnesc. Iar descleștări și încleștări, pînă biruie cel mai puternic și care va rămîne biruitor peste cîrdul de ciute. Învinsul pleacă repede, se pierde în negrul pădurii, petrecut de mugetul cerbului învingător, care vrea să spună că, dacă mai are cineva curaj, să se apropie. Vînătorul, care a avut norocul dar și priceperea de a descoperi locul spectacolului, se va apropia încet, cu mare grijă, ținînd seamă de curenții de aer, fiind atent să nu calce nici măcar pe o crenguță. La cel mai mic fîșnet sau pocnet, ciutele îl vor alarma pe stăpînul lor, iar scena, într-o clipă, va rămîne goală. Dar vînătorilor de cerbi nu este nevoie să li se dea asemenea sfaturi. Și nici să li se spună unde, în ce locuri să caute cerbii. Pe cei aproape o mie de kilometri ai lanțului carpatin populat cu cerbi sînt aproape tot atîtea locuri în care-i pot vîna. Să amintim Munții Gurghiului, ai Vrancei, Oituzului, Cașinului, Făgărașului, Călimanului, Sucevei ? Oriunde vă veți duce, vă vor conduce în teren păduraril sau paznicii terenului, dumneavoastră rămînindu-vă greutatea urcușului.

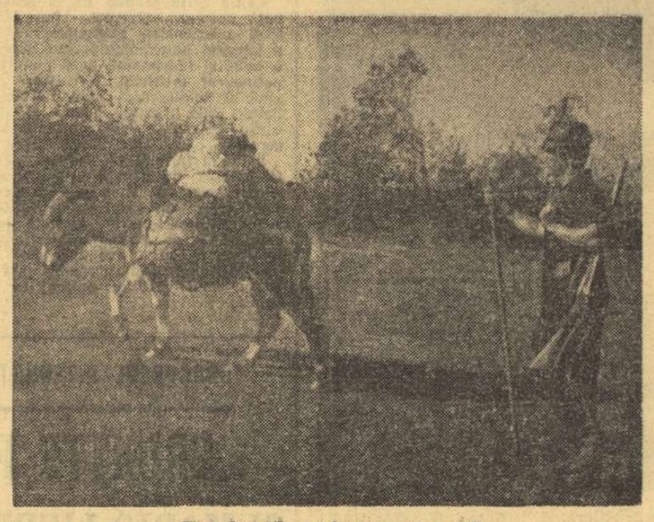

Spre locurile unde mugesc cerbii

Totuși cîteva recomandări pentru începătorii în ale vînătorii la cerb: o carabină cu lunetă bine reglată, un binoclu; cîteva zile de concediu rezervate din vară, ceva antrenament în ceea ce privește urcușul la munte și atenție — fiindcă unora li s-a întîmplat — ca nu cumva unul dintre bunii dv. amici care vă însoțește la vînătoare să nu vă strecoare, pe neobservate, în rucsac, un bolovan de cîteva kilograme. Asemenea poznă li s-a întîmplat unora și, după ce au purtat o jumătate de zi rucsacul garnisit astfel, muntele li s-a părut mult mai înalt decît este...

ILIE CARCIU

CEL MAI APLAUDAT CONCURENT

Clasat pe locul 9 la „Omniumul Parisului" la canotaj academic, desfășurat pe o distanță de 9 kilometri, unul dintre concurenți, Jean Renault, a fost îndelung aplaudat.

Și el a meritat cu prisosință această manifestație de simpatie. A parcurge o asemenea distanță și a sosi la numai 2,30 min. de învingător, nu este o performanță de nebăgat în seamă, cînd ai... 73 de ani!

PICĂTURI

Joc degenerat = Tata FAULT, mama OBSTRUCȚIE
Meci fără miză = Fotbal pe... floricele
Stoper măturător = Salubritatea echipei
Șut de probă = „Încercarea moarte n-are !"
Atac ineficace = Atac care te... atacă !

D. MAZILU

CĂRȚI NOI

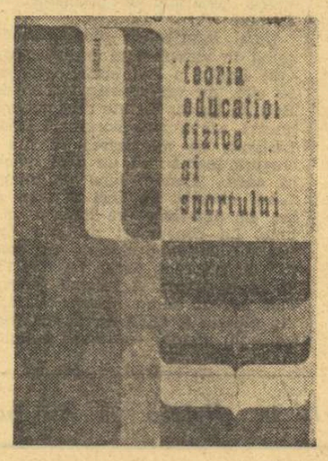

În editura „Stadion" a apărut recent o lucrare de mare utilitate pentru antrenori, profesorii de educație fizică, precum și pentru toți cei care activează în mișcarea sportivă.

Este vorba de cartea „TEORIA EDUCAȚIEI FIZICE ȘI SPORTULUI", de prof. **Ion Șiclovan**, așteptată cu interes și primită cu justificată căldură de către toți cei cărora li se adresează, mai ales că această a doua ediție a lucrării este revăzută și adăugită, oferind specialiștilor educației fizice și sportului un material bogat, în concordanță cu cele mai recente cercetări științifice.

În partea I a lucrării, autorul tratează **„Bazele generale ale teoriei educației fizice și sportului"**, pentru ca în partea a II-a, partea fundamentală a lucrării, să abordeze pe larg **„Didactica generală a educației fizice și a antrenamentului sportiv"**.

Dintre numeroasele capitole ale acestei a doua părți, subliniem în mod special actualitatea și utilitatea acelora care tratează i obiectul, problemele și sarcinile teoriei antrenamentului sportiv ; mijloacele și componentele (factorii) acestuia ; selecționarea sportivilor și particularitățile predării la diferitele categorii de sportivi ; principiile antrenamentului sportiv și cerințele sale metodice generale ; planificarea și evidența antrenamentului sportiv precum și capitolul final care se ocupă de pregătirea sportivilor pentru susținerea concursurilor, capitol de mare importanță practică pentru antrenori.

După cum se vede, editura „Stadion" și autorul cărții, prof. Ion Șiclovan, au pus la dispoziția tehnicienilor educației fizice și sportului o lucrare de certă importanță și utilitate, care se recomandă de la sine.

DE LA INIMĂ LA INIMĂ

Epuizanta bătălie pe care Ion Țiriac a purtat-o, timp de trei ore și jumătate, cu asul american Stan Smith a stîrnit admirația tuturor iubitorilor tenisului, ai sportului, în general. Mulți dintre ei au simțit nevoia să-și exprime bucuria, pe calea scrisului, trimițînd la redacție scrisori calde, entuziaste. Unele scrisori ne-au pus în fața unor versuri sau desene reușite, cum sînt cele pe care le prezentăm alăturat.

NEVĂZUTA LACRIMĂ

Nici o iubire nu m-ar fi durut mai mult
Ca tragedia albă a crizantemelor,
Ca tragedia nocturnă a ochilor tăi
Cînd ai spart între gene o lacrimă,
O lacrimă cu care a murit
Fără să știu,
Fără să știi
Ultimul val de pescăruși senini
Zăvoriți într-o cupă de lacrimi...

Ștefania STAN

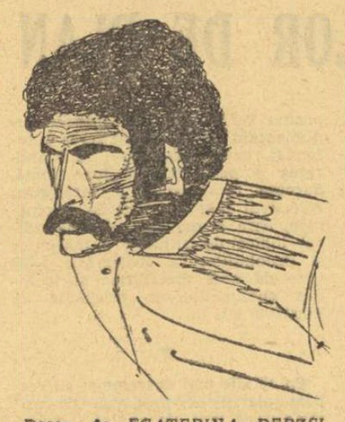

Desen de ECATERINA DERZSI elevă anul II, liceul „Dr. Petru Groza"

TU N-AI PIERDUT...

Lui ION ȚIRIAC

Din aspre căi ai adunat puterea,
Și ți-au dat munții brațe de cremene.
Cu tine-au început să-ngemene
Speranța, bucuria și-mplinirea.
Tu n-ai pierdut, ai cîștigat iubirea.

La ceasul încercării, îndoielnicii ani
Au lepădat potrivnica povară.
Și cîtă frumusețe te-nconjoară
Din ochii celor dragi, gonind nepotrivirea.
Tu n-ai pierdut, ai cîștigat iubirea.

De-ar fi să pun un strop de rouă,
Pe ramura ce vine să rodească,
Din truda ta l-aș lua, să-mpodobească
Acum și-ntotdeauna amintirea.
Tu n-ai pierdut, ai cîștigat iubirea.

Gh. DUMITRU

UN „TATĂ" CU O MIE DE „COPII"!

Am aflat de el, dintr-o gazetă de perete a unei tabere de pionieri organizată la Cheia. Titlul unui articol ne atrăsese în mod special atenția : **„Un erou printre noi"**. Curiozitatea ne-a îndemnat să trecem peste rîndurile acestuia : **„...am văzut cu ochii noștri un erou din cel de-al doilea război mondial... faptele sale de arme, ale ostașilor români, ne-au impresionat profund... a fost o seară unică în viața noastră..."**.

★

Seara, ne-am aflat față în față cu **Virgil Andronescu** — eroul despre care citisem în gazeta de perete a copiilor. Este unul dintre cei despre ale căror fapte de arme — în cel de-al doilea război mondial — s-a scris cartea **„Eroii de la Păuliș"**. Un barbat voinic, prietenos, cu părul albit la tîmple. Nu-i place să vorbești de fapte deosebite pe care le-ar fi făcut. **„Ei, niște întîmplări din război. Nimic ieșit din comun".**

Am insistat.

— ... Nu trecuseră nici 20 de minute de cînd aflaserăm, pe calea undelor, în seara zilei de 23 August 1944, vestea cea mare. Eram sublocotenent și mă aflam cu un pluton de soldați în gara Radna. Tocmai mergeam să instalăm niște tunuri antiaeriene, cînd am aflat că prin gară urma să treacă un tren german. 60 de vagoane cu muniții, benzină, alimente, mulți ostași hitleriști. De cum am auzit, mi-a venit o idee. Să capturăm toată garnitura și pe însoțitori. Trenul stătea puțin în stație, așa că trebuia acționat rapid. Am luat legătura cu șeful stației — Dumitru Filimon, cu mecanicul locomotivei, Ion Pavica și ne-am făcut un plan : garnitura urma să plece din gară — pentru a nu se produce, panică — ieșea în cîmp și acolo atacam noi. A fost o luptă crîncenă, dar scurtă. Am capturat întreaga garnitură și 360 de hitleriști. În mare, cam despre asta este vorba...".

★

Ce a făcut după încheierea războiului, sublocotenentul Andreescu ? Ca mare iubitor al sportului a urmat cursurile A.N.E.F.-ului, devenind — în 1948 — profesor de educație fizică. De circa 22 de ani — în prezent este la Școala generală nr. 22 din Craiova — trăiește în mijlocul copiilor,vorbindu-le despre importanța educației fizice, făcîndu-i să iubească sportul, mișcarea în aer liber, natura. Îi plac în mod deosebit, de pildă, concursurile de orientare pe care le socotește foarte utile pentru copii. Dovadă : în ultimii 5 ani a participat la toate finalele pe țară ale concursului „Roza vînturilor"). Deseori este invitat în diferite orașe ale țării unde vorbește copiilor despre vitejia ostașilor români. Și astfel, cu pasiune, sădește, de ani, în inimile copiilor, dragostea de țară și neam.

A fost gata la un moment dat să-și dea viața pentru apărarea patriei. I-a rămas însă și — așa cum îi place să spună, dovedind-o prin fapte — o dedică acum, creșterii de copii sănătoși, cu dragoste de țară.

Modesto FERRARINI

SPORTURILE DE AUTOAPĂRARE CÎȘTIGĂ TEREN

Este cunoscut faptul că străvechile sisteme de luptă asiatice au devenit sau tind să devină discipline sportive cu mare priză în rîndurile tineretului. Astfel, după judo și karate, sporturi cunoscute deja și practicate de foarte mulți tineri, o seamă de alte sisteme asiatice cuceresc tot mai mult teren pe bătrînul continent. Tocmai despre acestea vrem să vorbim în materialul nostru de azi, și vom începe cu **JIU-JITSU**, considerat drept părintele tuturor celorlalte sisteme de autoapărare. Avînd un caracter necompetițional, jiu-jitsu cuprinde toate procedeele de autoapărare împotriva adversarilor înarmați. Adepții acestei discipline folosesc, deopotrivă, imobilizările, strangulările, loviturile cu pumnul, palma, cotul sau piciorul, avînd la dispoziție o gamă largă de poziții pentru apărare și atac : poziții în picioare, la sol sau intermediare, împotriva unuia sau mai multor adversari. Pe lîngă procedeele tehnice propriu-zise, jiu-jitsu mai dispune și de forme tactice și psihologice, menite să asigure dominarea totală a adversarului. Așa cum spuneam, însă, această formă de autoapărare nu are caracter de întrecere, fiind folosită, totuși, ca mijloc foarte eficient de pregătire fizică și psihică.

AIKIDO, un sport relativ tînăr, „importat" și de continentul european, este o creație a profesorului japonez Morihei Uyeshiba, fiind supranumit și „arta luptei psihice". Și adevărul este că principiul acestui sistem cere o gîndire profundă și o mare capacitate de anticipare a mișcărilor adversarului. De altfel, tehnica de luptă din aikido impune celui care se apără să-și urmeze adversarul în toate mișcările sale, finalizările fiecărui procedeu bazîndu-se pe forțarea unei articulații. Singura șansă de scăpare dintr-o „priză" reușită este numai căderea rapidă (prin rulare sau rostogolire) înainte sau înapoi. Interesant este costumul purtat de adepții acestui sport, asemănător cu cel din judo, cu singura diferență că pantalonii sînt mult mai largi și mai lungi, de culoare neagră, pentru a însela adversarul în mișcările picioarelor. Avînd un caracter competitiv — se punctează aproape ca la lupte — aikido nu are încă la dispoziție întreceri de mare anvergură, dar se pare că într-un viitor foarte apropiat va realiza același succes ca și judoul.

KENDO sau „Calea sabiei" este cea mai reprezentativă formă de luptă asiatică. Aducînd mult cu scrima, kendo se practică la început cu sabia, pentru ca mai tîrziu bastonul de bambus (shinai) să ia locul armei. Sistemul de desfășurare a întrecerilor este asemănător cu cel din scrimă, echipamentul de protecție fiind, însă, mai solid, pentru a fi evitate loviturile periculoase

O fază veritabilă de aikido — protagoniști, firește, doi sportivi japonezi !

Extrem de spectaculoase, dinamice și pline de tensiune, luptele de kendo — cîndva apanajul samurailor — se răspîndesc în prezent pe toată suprafața globului, fiind adoptate atît în America, cît și în Europa.

KEMPO sau „Calea pumnului" este străvechiul box chinezesc, originar din timpul dinastiei Ling (506-550 e.n.), cînd arta și cultura chineză se aflau în plină înflorire. Datorită loviturilor extrem de dure — folosite în tehnica de bază — acest sport s-a scindat în mai multe sisteme, mai... blînde, care poartă denumiri interesante și semnificative : stilul tigrului, al șarpelui, al dragonului și al cocoșului. În pofida îmbunătățirilor aduse, kempo-ul n-a reușit să pătrundă, însă, în aria competițională, decît în cîteva zone din continentul asiatic. În Europa, kempo-ul este folosit totuși de sportivii olandezi, care l-au adoptat încă din 1960 pentru a-și completa forța și viteza loviturilor în antrenamentele de karate.

Horia ALEXANDRESCU

JOHN CRUYFF, ALĂTURI DE... NAPOLEON

Muzeul de ceară al doamnei Tussaud, din Londra, este celebru în lumea întreagă. Aici pot fi găsite figurile tuturor celebrităților pozitive și... negative ale lumii: mari politicieni, vedete de cinema, scriitori, generali, savanți etc.

Iată, acum că și jucătorii de fotbal sînt prezenți în această ilustră galerie. Recent, alături de Napoleon, Greta Garbo, Bernard Shaw etc. a apărut și John Cruyff, fotbalistul nr. 1 al lui Ajax Amsterdam și al reprezentativei Olandei.

REFLECȚII

Inconstanța de formă a echipelor din Divizia A, face ca Pronosportul să devină, din ce în ce mai mult, un joc de noroc !

Transferul unui jucător duce la slăbirea echipei din care a făcut parte, dar (ce curios !) de multe ori nu întărește în aceeași măsură echipa în care se legitimează

Pînă acum, Münchenul era renumit pentru jucăriile lui. Din anul acesta, pentru... Jocurile lui.

Barbu ALEXANDRU

Dictonul „Cei din urmă vor fi cei dintîi" nu este de natură să dea speranțe codașilor clasamentului, mai ales la a 30-a etapă a campionatului de fotbal.

D. MORARU-SLIVNA

ÎN 4 RÎNDURI

Echipele de fotbal Poli Iași și Poli Galați se află la extremitățile clasamentului seriei I a Diviziei B.

Deși la început de drum,
Clasamentul, observați,
Are poliți lui de-acum :
POLI Iași... POLI Galați !

Unul fotbalist, care în loc să se antreneze, se plimbă mereu cu mașina.

Se antrenează în mașină,
Dînd stadionului ocol.
Mașina este, deci, de vină
Cînd dă cîte un... auto-gol !

Ing. Mircea POPESCU-Constanța

Fără cuvinte
desen de Virgil TOMULEȚ

PETRE TIVADARU:

„EVOLUȚIA COSTUMELOR DE PATINAJ"

— EXPOZIȚIE DE DESENE —

De cîteva zile, holul de la intrarea în sediul C.N.E.F.S. găzduiește două interesante expoziții, una de fotografii ilustrînd activitatea de un secol a patinatorilor noștri și alta de desene, a profesorului sibian Petre Tivadaru. Ne vom opri asupra expoziției de desene a fostului patinator de performanță, actualmente antrenor la Școala sportivă din Sibiu.

Expoziția este, în fapt, o mică istorie a evoluției costumelor de patinaj (de viteză, artistic și rotile) de-a lungul secolelor XVII—XX, în diverse țări de pe continentul nostru și în America.

Cele 46 de tablouri, foarte reușite din punct de vedere artistic, lucrate în acuarelă și tempera, reprezintă costume folosite în decursul veacurilor în Anglia, Canada, Franța, Germania, România, Suedia, S.U.A. și Uniunea Sovietică, materialul documentar constituindu-i picturi și gravuri vechi, documente și reviste, traduceri.

Desenele profesorului Tivadaru redau cît se poate de clar coloritul și croiala costumelor, ingeniozitatea și cîudățenia patinelor, influența diferitelor mode asupra îmbrăcămintei patinatorilor și patinatoarelor, oglindirea tradițiilor folclorice vestimentare în concepția acestora. De menționat că personajele, purtătoare ale costumelor, au fost surprinse în mișcare, unii patinatori renumiți ca Charlotte Oelschlägel, Irving Brokaw, Ulrich Salchow, Barbara Ann Scott, Peggy Fleming și alții, fiind imortalizați în timpul unor figuri specifice stilului lor.

Concluzionăm afirmînd că producțiile lui Petre Tivadaru formează o expoziție închegată, ilustrînd veridic evoluția costumelor și patinelor uzitate pe diferite meridiane în perioada amintită.

Dumitru NEGREA

RĂSPUNDE Don Poștașu

ION GHINESCU, COMUNA BOTENI. Ce-și doresc suporterii Rapidului (parcă numai ei ?), în legătură cu Cupa Cupelor :

Un RAPID fără eșecuri,
Pînă-n stația finală !

N. CORNEL, PLOIEȘTI. 1. Cînd a debutat în reprezentativa țării, Mircea Lucescu juca la Știința în divizia B ! Dinamo îi împrumutase acestei echipe, negăsindu-i loc în formație... Cînd este vorba de fotbal, cei mai mult se înșală... specialiștii ! 2. Vă referiți, probabil, la golul al treilea, înscris de Gento, în meciul Dinamo — Real Madrid, disputat la București. Mingea a rămas fixată între plasă și scheletul metalic de susținere a ei.

ION MOLDOVAN, COMUNA BAND. Interesant ! Celor de la C.F.R. Cluj li se oprise inima în loc atunci cînd Poli. Iași conducea cu 1—0, în fața lui A.S.A. Tg. Mureș, în ultima etapă a campionatului trecut, iar dv. susțineți — angajîndu-vă chiar în pariuri — că, indiferent de rezultatul meciului de la Tg. Mureș, C.F.R. Cluj nu ar fi retrogradat. Clujenii nu se speriaseră, însă, degeaba. Abia în minutul 67, odată cu golul egalizator al A.S.A. le-a venit inima la loc. Pînă în acel moment, se întrebau, poate, cu cine vor juca în prima etapă a diviziei „B".

DR. ALEXANDRU BUDU, BUCUREȘTI. Catrenul ne-a parvenit tîrziu. Păcat ! La timpul potrivit, ar fi fost mult gustat de cititori. Dar, poate că vă inspiră și alte competiții, nu numai Cupa Davis...

ANTON ȘCUTARU, IAȘI Ce-aș putea să spun, citind cele 6 pagini ale scrisorii dv. ? Este scrisoarea tipică a unui suporter ce nu „vede" altceva decît echipa sau sportivul care îi este drag. Dar, știți cum este cu dragostea ? Îmi vine în minte o reflecție auzită, parcă, într-o piesă de teatru : **„Dragostea este un sentiment sălbatec, care le zugrumă pe toate celelalte"**. Ați putea spune că aceste cuvinte se referă la celelalte dragoste. Dar, de multe ori, dragostea unui suporter este și mai... teribilă !

GHEORGHE M. PETRACHE, BUCUREȘTI. Nu înțeleg de ce propunerea pe care o faceți, o considerați un act de... curaj din partea dv. ? Vreți să se transmită la televiziune un meci din campionatul național de oină, acest sport atît de accesibil și deosebit de frumos. O asemenea inițiativă, sînteți convinși că ar ajuta la răspîndirea acestui sport în rîndurile tineretului. Și noi sîntem convinși de acest lucru. Să încercăm să convingem și televiziunea. Eu, prin aceste rînduri, iar dv. adresîndu-vă direct redacției sportive a Televiziunii, lui Cristian Topescu.

CONSTANTIN STOIAN, CERNA VODA. La J. O. din 1968, boxerul american de culoare, George Foreman, a cîștigat finala categoriei grea, învingîndu-l prin abandon în repriza a II-a pe Cepulis (U.R.S.S.), Foreman a susținut pînă acum, ca profesionist, 39 de meciuri, cîștigîndu-le pe toate 35 dintre ele prin k.o. Greutatea lui : în jur de 100 de kilograme. După toate probabilitățile, va lupta cu Joe Frazier, încă înainte de sfîrșitul acestui an. Frazier punîndu-și în joc în fața lui titlul de campion al lumii la toate categoriile.

GEORGE-EUGEN POPESCU, BUCUREȘTI. 1. **„Cînd a fost inaugurată rubrica dv. ?"** Întrebarea dv. vă spun sincer, m-a îndispus. Mi-a adus aminte că am îmbătrînit cu... 15 ani. 2. **„Care este echipa de fotbal preferată de dv. ?"** Echipa ziariștilor ! Este cea mai constantă. Nici nu promovează, dar nici nu retrogradează !

CONSTANTIN VASILESCU, BOLINTIN, BUCUREȘTI. **„Vă întreb de ce antrenorii nu prelucrează cu fotbaliștii regulamentul jocului ?"** Sînteți atît de sigur că ei îl cunosc ? Lăsînd gluma (sau adevărul) la o parte, este evident că o asemenea acțiune... mult decît necesară. Răducanu... cum spuneți dv. n-ar fi comis gafa de la Helsinki, dacă ar fi cunoscut regulamentul. Din păcate, regulamentul nu este cunoscut de nimeni. Nici de spectatori, nici de jucători, și uneori, nici chiar de... arbitri !

Ilustrații : N. CLAUDIU

Nepoții lui Nurmi...

Un soare strălucitor mîngîia cu razele sale călduțe apele golfului Finic. Privim curioși prin ferestrele avionului, la țărmul stîncos ce se apropia la orizont. Curînd, zărim și minuscule căsuțe, iar în cîteva minute se conturează tot mai clar cocheta capitală finlandeză.

— Attachez les ceintures s'il-vous-plaît" și stewardesa, zîmbitoare, privește încurajator pasagerii, ca și cum ar vrea să spună : — Am ajuns cu bine...

Cele circa 20 de minute necesare pentru a străbate cu mașina drumul de la aeroport în oraș treo repede.

Revăd capitala țării celor o mie de lacuri, după 20 de ani, și încerc aceeași senzație ca și atunci, în 1952, în zilele Olimpiadei. Parcă aș fi într-o localitate climaterică, cochetă, liniștită și nu în capitala unei țări în plină dezvoltare industrială. Inspiri aerul pur ca și cum ai bea apă la un izvor de munte.

Deoparte și de alta a drumului, lacuri limpezi, pîlcuri de brazi și printre ele resfirate în poieni sau pe malul lacurilor, căsuțe colorate, parcă desprinse din basmele cu pitici.

Finlandezii, oameni harnici, și primitori, prețuiesc curățenia și liniștea orașului, iar edilii au în vedere aceste imperative ale civilizației în lupta cu efectele nocive ale poluării.

Pretutindeni, numeroase parcuri și părculețe, cu gazonul bine îngrijit, pline de copii zgomotoși, colorează peisajul acestui oraș, ce nu are nimic comun cu forfota și zgomotul altor capitale europene.

A doua zi, pe o vreme neobișnuit de caldă pentru aceste latitudini nordice, autobuzul ne duce spre Otaniemi.

*Cobor și mă izolez repede de grupul zgomotos. Vreau să retrăiesc singur amintirile de-acum 20 de ani. Zăresc printre brazii întunecați clădirea de cărămidă roșie a institutului politehnic, unde a fost cazată delegația română în 1952. Merg mai departe și caut în zadar sauna de pe malul mării. Pe locul ei s-a construit altceva... Privesc aleile goale ale pădurii liniștite și parcă îi văd aevea, călcînd pe covorul moale de cetină pe eroii olimpici ai generației '50, ale căror destine s-au împlinit de mult. Îl revăd, de pildă, pe Söter, care avea să producă senzație pe atunci cu o formidabilă săritură de 2,12 m**), *realizată la un antrenament... numai la cîteva ore după ce descinsese dintr-un tren cu care călătorise cinci zile, fapt ce a provocat un nesfîrșit pelerinaj al ziariștilor și fotoreporterilor spre cantonamentul nostru. Îi revăd, și pe boxerii Vasile Țiță și pe Gheorghe Fiat, azi antrenori cu timple cărunte. În aceste momente, îmi amintesc de regretatul Iosif Sîrbu, care avea să cucerească prima medalie de aur a României, și de mulți alții care astăzi și-au definit de mult drumurile în viață...*

Mă smulg din gînduri și pătrund pe străzile și parcurile acestui cartier. Copiii cu părul lung și blond, aproape alb, sînt frumoși ca niște păpuși. Urcă cuminți, respectînd rîndul, treptele în spirală ale unui tobogan metalic. Poarta salopete, precum cosmonauții și pe fundurI au aplicat cîte un blazon mare de plastic, ca derdelușul să fie mai lunecos și salopeta mai rezistentă... Aleile rezervate pentru biciclete sînt întesate de tineret. Peste tot, o continuă mișcare. Naturală, nedirijabilă, făcută din bucuria firească a copilăriei și a unei deprinderi ce se numește tradiție.

Dar, ceea ce frapează cel mai mult este marea dragoste a copiilor pentru atletism. Îi vezi prin toate parcurile în treninguri frumos colorate, întrecîndu-se în concursuri improvizate.

Pe o pajiște netedă ca o masă de biliard, trei băieți și o fetiță meșteresc dintr-un băț de mesteacăn o suliță. Traiectoria ei neobișnuit de corectă m-a uimit. Am privit-o și am văzut că ea respecta anumite reguli de construcție pentru a se înfige în pămînt. Privesc din nou și surprind fetița măsurîndu-și cu atenție elanul, întocmai cum învățase, probabil, la școală sau la televizor.

Dl. Hutanen, o personalitate a lumii sportului, îmi spunea că victoriile lui Väätäinen, campion european cu un an în urmă, dar mai ales medaliile de aur cucerite de Pekka Vasala, Lasse Viren la Jocurile Olimpice, au făcut să renască marile ambiții sportive ale Finlandei.

Un suflu nou străbate atletismul finlandez.

Nepoții lui Nurmi îi cinstesc numele și gloria.

ION BALAȘ

*) Proba de înălțime a fost cîștigată de americanul Davis cu 2,05 m.

POPICE — Finala pe țară a campionatelor individuale de juniori

FETELE MAI BUNE DECÎT BĂIEȚII ÎN PRIMA REUNIUNE

MANGALIA NORD, 21 (prin telefon, de la trimisul nostru). Aproape 100 de juniori și junioare, care au mers din victorie în victorie cucerind dreptul de participare în finala pe țară a campionatelor individuale și de perechi, la popice, ediția 1972, au pus stăpînire pe moderna arenă din stațiunea Neptun. Se joacă la probele clasice de 100 bile mixte la fete, și 200 bile mixte, la băieți, pe piste.

Vineri dimineață au început preliminariile individuale. Majoritatea concurenților, dornici de afirmare s-au pregătit cu seriozitate în vederea actului final al competiției. O serie de tineri popicari, lansînd bila cu precizie au obținut rezultate valoroase. Întrecerile pentru calificarea în turneul final au fost marcate și de cîteva surprize. Astfel, la fete, campioana europeană Ildiko Grozăvescu a fost întrecută de o tînără mai puțin cunoscută, Bălașa Mirică, disputa dintre ele fiind mult gustată de public. S-au mai remarcat printr-un joc sigur Erika Szasz, Elisabeta Szilagy și Vasilica Pințea, în revenire de formă.

Deși confruntarea băieților nu s-a ridicat la același nivel valoric ca cea a fetelor, totuși ea a fost deosebit de spectaculoasă, candidații la invidiatul titlu fiind despărțiți de diferențe foarte mici, cu o singură excepție: I. Stefutz care a luat din start un avans considerabil. Favoriții și-au onorat cărțile de vizită clasîndu-se pe primele locuri ale preliminariilor. Primii 20 de jucători și jucătoare își vor disputa întîietatea în turneul final.

Iată pe principalii pretendenți la locurile laureate: feminin — 1. Bălașa Mirică (Laromet) 435 p.d. (6 bile în gol), 2. Ildiko Grozăvescu (C.S.M. Reșița) 429 p.d. (5), 3. Erika Szasz (Voința Tg. Mureș) 421 p.d. (1), 4. Elisabeta Szilagy (Voința Tg. Mureș) 414 p.d. (3), 5. Vasilica Pințea (Rapid Buc.) 404 p.d. (5), 6. Ana Albert (Voința Tg. Mureș) 399 p.d. (8), 7. Margareta Nagy (Metrom Brașov) 396 p.d. (8), 8. Ecaterina Solymoșan (Voința Oradea) 395 p.d. (7), 9. Eugenia Holesch (C.S.M. Reșița) 393 p.d. (5), 10. Victoria Cosma (Gloria Buc.) 391 p.d. (3); masculin — 1. I. Stefutz (Voința Cluj) 872 p.d. (2), 2. I. Fodor (I.C. Oradea) 838 p.d. (8), 3. C. Voicu (Voința Buc.) 836 p.d. (5), 4. Al. Cătineanu (Gloria Buc). 825 p.d. (3), 5. C. Silvestru (Rafinăria Teleajen) 806 p.d. (13), 6. L. Moldovan (C.F.R. Tg. Mureș) 804 p.d. (4), 7. M. Oprescu (Spicul Pitești) 793 p.d. (11), 8. M. Chirilă (Gaz metan Mediaș) 788 p.d. (8), 9. C. Lebădă (Constructorul Galați) 787 p.d. (10), 10. I. Călin (Minerul Craiova) 786 p.d. (8). În jocurile decisive se va intra în arenă în ordinea inversă a clasamentelor.

Perechile au intrat în concurs sîmbătă dumineață. După primele evoluții conduc în clasamente următoarele perechi: feminin — 1. Rozalia Stefutz — Agatha Chindriș (Cluj) 727 p.d. (13), 2. Felicia Cristea — Adriana Filote (Constanța) 715 p.d. (19), 3. Elisabeta Levay — Elisabeta Lazity (Oradea) 694 p.d. (21); masculin — I. Al. Mak — Gh. Vlăduț (Arad) 1536 p.d. (33), 2. Gh. Ardeleanu — I. Jurcă (Oradea) 1499 p.d. (27), 3. P. Sălcudeanu — C. Chirilă (Mediaș) 1425 p.d. (44).

Întrecerile se vor încheia duminică la prînz.

Tr. IOANIȚESCU

SPORTIVII DE LA A.S.A. TG. MUREȘ VOR INTRA ÎN „CASĂ" NOUĂ

— Interviu cu colonelul Alexandru Florescu, președintele asociației sportive „Armata" —

La Tîrgu Mureș, într-un colț al orașului pe care localnicii s-au obișnuit să-l numească „week-end", se ridică o bază sportivă, care, sperăm, va juca un rol deosebit în dezvoltarea mișcării sportive mureșene. În legătură cu importanța și stadiul lucrărilor acestui viitor complex, am solicitat un interviu tovarășului colonel **Alexandru Florescu**, președintele Asociației sportive Armata, constructoare și beneficiară principală.

— V-am ruga să ne înfățișați mai întîi realitățile ce reclamau o asemenea construcție.

— Asociația noastră a fost multă vreme — și este încă — lipsită de o bază materială corespunzătoare sportului de performanță. Poate și din acest motiv, am apreciat ca excelent locul 4 cucerit de echipa de fotbal A.S.A. în campionatul trecut al primei divizii, în ciuda realei penurii a condițiilor optime de pregătire. Dar nu numai A.S. Armata, ci întreaga activitate sportivă din orașul Tg. Mureș are un număr insuficient de baze.

— Putem, în acest caz, înțelege că la actuala construcție — de o utilitate majoră pentru viitor, la exploatarea căreia vor colabora diverse unități sportive — contribuie, ca părți interesate, mai mulți factori de răspundere?

— Într-adevăr! Ne bucurăm de sprijinul nemijlocit al Ministerului Forțelor Armate, al C.N.E.F.S.-ului, al organelor locale de partid și de stat, ca și al celor militare, de munca patriotică a tineretului. Complexul va cuprinde două terenuri de fotbal (unul gazonat și altul cu zgură), cîte unul pentru handbal (bituminizat), baschet, volei și tenis, o pistă de atletism cu sectoare de aruncări și sărituri complete, plus instalațiile anexe. Valoarea totală a lucrărilor se cifrează la circa 1 500 000 lei.

— Care va fi funcționalitatea viitoarei baze?

— Ea va fi folosită, în principal, pentru pregătirea echipelor noastre de fotbal și a sportivilor din celelalte secții ale asociației, dar, în același timp, va putea acoperi și o parte din nevoile de terenuri pentru competițiile diferitelor asociații și cluburi din oraș. Tribunele terenului principal vor avea o capacitate de 3—4 000 de locuri. Sportivii vor beneficia de bazin cu apă caldă, sală de oxigenare, sală pentru jocuri distractive, încăperi necesare odihnei. În plus, complexul turistic de la „week-end" — aflat în vecinătatea bazei sportive — cuprinde o pistă de apă pentru canotaj de agrement, o pistă de carting, bazin de înot cu trambulină, solarii, cabine.

— În ce stadiu se află în acest moment lucrările și cînd se vor încheia?

— Ne aflăm într-un stadiu avansat și preconizăm ca pînă la finele acestui an terenurile să fie gata, urmînd ca vestiarele și celelalte anexe ale bazei să fie ridicate în cel mai scurt timp posibil. Se preconizează ca în primăvara anului viitor baza sportivă A.S.A. Tg. Mureș să fie dată în exploatare.

— Desprindem din cuvintele dumneavoastră satisfacția pentru o asemenea realizare. Prin aceasta, credeți că problemele bazei materiale a asociației pe care o conduceți au fost rezolvate?

— Nu, nu în totalitate! Avem un sediu impropriu, iar boxerii noștri se pregătesc prin vecini... Am primit însă asigurări din partea organelor superioare de conducere — pentru care îmi fac o datorie de onoare de a le aduce, pe această cale, sincere mulțumiri pentru sprijinul acordat — că vom avea, în sfîrșit, un sediu propriu (în momentul de față, împărțim clădirea cu Casa Armatei), unde să putem amenaja o sală pentru pregătirea fizică pe timp de iarnă a echipelor de jocuri și pentru antrenamentele curente ale boxerilor, precum și săli pentru activități politico-ideologice și cultural-distractive, la care să participe membrii asociației și chiar susținătorii ei. Începutul a fost făcut deja. Ni s-a repartizat o încăpere în care am amenajat o sală de forță necesară secției de haltere, dotată cu toate aparatele adecvate pentru culturism și haltere. Sperăm să atragem aici cît mai mulți tineri, în scopul practicării acestor sporturi. Trebuie arătat că această sală, a cărei aparatură se ridică la o valoare de aproximativ 80 000 de lei, a fost amenajată în mare parte prin munca pasionaților noștri sportivi Iosif Keresztely și Ștefan Bojtor, ca și prin munca patriotică a salariaților de la unele întreprinderi tîrg-mureșene.

La Tîrgu Mureș există, nu avem nici o îndoială, o mare dragoste și pasiune pentru sport în general, și pentru fotbal în special. Se speră că, odată baza materială îmbunătățită considerabil — prin darea în folosință a frumoasei baze a asociației sportive Armata — nici rezultatele de valoare nu se vor lăsa așteptate.

Geo RAEȚCHI

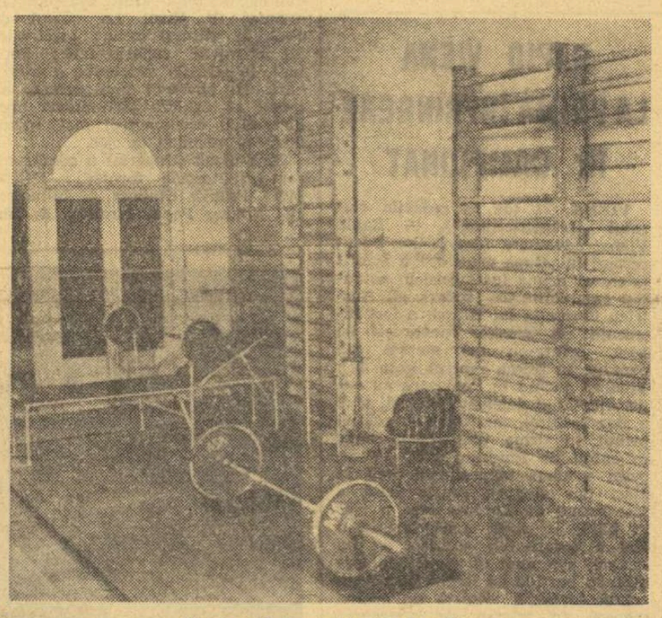

Noua sală de forță din Tg. Mureș

REAL MADRID — O ECHIPĂ CU BLAZON ȘI MULȚI JUCĂTORI DE CLASĂ

- **Conducătorul de joc: Velazquez**
- **Vedeta formației: Amancio**
- **Golgeter: fundașul Verdugo**

Campioana Spaniei, Real Madrid, are în acest sezon o evoluție sub nivelul aceleia din campionatul precedent. Confirmă acest lucru poziția sa de mijloc în clasamentul actual al Ligii spaniole, comportarea lipsită de culoare de pînă acum a formației antrenată de Muñoz și chiar meciurile primului tur din Cupa campionilor europeni, susținute de aceasta la Madrid și Rejkyavik, partide care, deși încheiate cu victorii, nu au convins în măsura așteptărilor.

BENITO

Referindu-ne la jucători — pe care de altfel ne propunem să-i prezentăm în continuare — merită a fi menționat, înainte de toate, faptul că aceștia se găsesc, în prezent, departe de forma care le-a permis anul trecut să cucerească titlul de campioni. Cîteva excepții par a fi totuși cei patru selecționați în națională Spaniei, pentru jocurile din preliminariile Campionatului mondial și anume: **José Luis, Benito, Pirri** și **Amancio.**

Și-acum cîteva cuvinte despre fiecare dintre componenții lotului în parte. Portari sînt **Miguel Angel** și **Garcia Remon.** Primul, rezervă în sezonul trecut, a devenit titular acum în urma unei accidentări a lui Garcia, care l-a obligat pe acesta să stea un timp pe tușă. Pentru linia de fundași Realul dispune de **José Luis, Benito, Touriño, Zoco** și **Verdugo.** Primii doi sînt și componenți ai lotului reprezentativ actual. Fundașul dreapta, **José Luis,** este un jucător rapid, ofensiv și deține o bună formă sportivă. **Benito,** purtătorul tricoului cu nr. 5, fundaș central, este un jucător dur, foarte sigur la jocul de cap și, în general, greu de depășit în zona defensivei proprii. **Touriño** este foarte tenace și acționează mai retras ca **José Luis,** putînd fi folosit în egală măsură ca fundaș lateral dreapta sau stînga. **Zoco,** cu nr. 6, joacă de obicei liber în apărare. El este căpitanul echipei și unul dintre veteranii formației spaniole. **Verdugo,** fundaș stînga cu nr. 3, acum într-o criză de formă, este un jucător foarte ofensiv, care atunci cînd este în zi bună reușește să finalizeze ca un veritabil atacant.

Ca mijlocași joacă **Pirri, Grande** și **Velasquez.** Internaționalul **Pirri,** cu nr. 4, este unul dintre cei mai valoroși jucători ai echipei. muncește foarte mult, atît în apărare cît și în atac, fiind un eficace realizator. **Grande,** nr. 8, cu caracteristici de joc asemănătoare lui **Pirri** (fără a avea însă clasa acestuia), este la rîndu-i adeseori prezent în fazele de atac, înscriind multe goluri. **Velasquez,** fotbalist cu o mare personalitate, este conducătorul de joc și creierul echipei. În atac, Realul îl are în primul rînd pe **Amancio,** cel mai cunoscut jucător al formației, care deși nu este extremă de meserie, aleargă bine, este foarte bătăios, abil și deosebit de periculos. **Santillana,** atacant central cu nr. 9, are o tehnică sub nivelul celorlalți, în schimb, însă, este foarte tenace și excelent la jocul de cap. În sfîrșit, **Anzarda,** cu nr. 11, este foarte indemnatic, rapid și precis în loviturile expediate spre poarta adversă.

UN CAL FRUMOS...

Sosește Real Madrid!

Sosește luni seară, după 10 ani. În fruntea echipei se va afla don Santiago Bernabeu, creatorul faimoasei echipe a lui Di Stefano, și care nu părăsește rîndurile ei, deși are aproape 80 de ani.

Dobrin și compania așteaptă.

Real Madrid rămîne un mare nume. Un nume pe care nu-l poate întuneca nici faimoasa cohortă a lui Herrera și nici chiar taifunul '72 numit Ajax.

Întreg Pitești așteaptă. Momentul Real Madrid este fără precedent în istoria Trivalelor.

Cu ani în urmă a fost Sevilla. Și a plecat învinsă. Apoi a venit Firoud, cu Toulouse. Și a plecat învins, cu un scor „ca pe timpuri".

Acum vine Realul.

Rostul acestor rînduri e clar. Acum cîteva zile, unul din suporterii lui Dobrin ne-a scris cîteva rînduri. Existau în aceste rînduri cîteva cuvinte ciudate: „Cînd am aflat că am căzut cu Real Madrid, m-am bucurat. Mi-am spus imediat că e foarte bine să cazi de pe un cal frumos".

Aceste rînduri au fost scrise, probabil, de un om cu melancolii speciale. Argeșul lui Dobrin nu poate gîndi astfel. Real Madrid nu mai este celebra squadra care a încheiat o epocă. Real a avut cîndva un atac în care se adunau toate marile puteri ale fotbalului. În acel atac juca și Brazilia și Ungaria, și mai ales Argentina lui Di Stefano. Astăzi, Real Madrid rămîne o echipă puternică, e adevărat, dar Amancio, ultimul cavaler rătăcitor al acelei echipe, a împlinit 33 de ani, și nu are tinerețea bătrînului Di Stefano.

Argeșul este astăzi mult mai mult decît echipa care a strălucit odată în Cupa orașelor tîrguri. Argeșul este campioana României, cu un Dobrin la vîrsta de aur, capabil oricînd să asmută pofta de joacă a lui Troi, eterna dorință de revanșă a lui Radu și încăpățînarea lui Roșu, care refuză, cu un frumos orgoliu, oferta jumătăților de măsură.

Sosește Real Madrid! Trei dintre jucătorii săi, José Luis, Pirri și Amancio, au jucat în echipa Spaniei, la Las Palmas, izbutind o dificilă remiză în ultimele secunde ale jocului cu Iugoslavia. Reamintim acest amănunt nu pentru a micșora șansele teoretice ale Realului, ci pentru a despovăra pînă și gîndurile corespondentului melancolic, care vede în F.C. Argeș un călăreț prea tînăr, bucuros de a fi trîntit de un cal frumos.

Joi, la Pitești, Argeșul trebuie să învingă stema istorică a Realului...

Ioan CHIRILA

ZIG-ZAG fotbalistic

GRIJILE DOCTORULUI FENYVESSI

Iubitorii fotbalului își amintesc cu plăcere de acest bătăios înaintaș al națională maghiare, prezent pe Wembley, la Parc des Princes, Lujniki și, bineînțeles, pe Népstadion. Jocul lui **Maté Fenyvessi** se caracteriza printr-o mare pătrundere și un ascuțit simț al balonului. Dar anii au trecut și acum fostul internațional mai îmbracă doar tricoul echipei veteranilor. În schimb medicul veterinar cu același nume este unul dintre cele mai cunoscute personaje ale sistemului zootehnic care asigură hrana capitalei maghiare. El este autorul a numeroase broșuri și tratate cu subiecte de medicină veterinară și unul dintre cei mai consultați specialiști în acest domeniu.

...AVEA NEVOIE DE UN TIRBUȘON!

Liverpool și Everton, cele două mari echipe din Liverpool, s-au întîlnit recent pentru a 107-a oară în campionat și importanța meciului a crescut prin faptul că, în momentul jocului, Liverpool era lider, iar Everton ocupa locul 3.

Cu o oră înaintea loviturii de începere, suporterii celor două cluburi (55 975 de spectatori) s-au angajat într-o adevărată bătălie a... cîntecelor. Apoi, scoțianul Bill Shankly, antrenorul lui Liverpool, care tocmai fusese desemnat „antrenorul lunii" și-a primit premiul: o sticlă de wisky de 4 litri și jumătate, pe care o arăta suporterilor lui Everton...

Shankly, de altfel, nu bea, după cum spune el, decît atunci cînd Everton bate pe Liverpool. Cu toate că echipa sa a cîștigat cu 1—0, multă vreme, în timpul meciului, Shankly ar fi avut nevoie de un tirbușon...

CUBURI DE GHEAȚĂ SOMNIFERE

Am mai scris despre curioasa istorie a meciului retur pentru „Cupa U.E.F.A." disputat în insulele Canare, între formația locală Las Palmas și A.S. Torino. O seamă de elemente ciudate au dus la concluzia că e necesară investigația medicală pentru depistarea drogului, examen care s-a soldat cu descoperirea urmelor de substanțe somnifere, de genul luminalului, în urina unor jucători italieni. Faptul a dat naștere la o aspră polemică între italieni și spanioli, care i-au acuzat pe primii că au încercat să-și scuze severa înfrîngere, luînd „după" meci asemenea substanțe.

În confuzia totală care a urmat se pare că începe să se facă lumină. Astfel, cotidianul sovietic „Sovietski Sport" relatează că ancheta a stabilit urme de somnifere în lichidele acelor jucători care au consumat pe terasa hotelului răcoritoare frapate. Se pare că luminalul se afla în cuburile de gheață din care s-au servit oaspeții, deoarece numai echipierii care au pus asemenea cuburi în pahare au avut simptome hipnotice.

BALETUL ÎN SPRIJINUL FOTBALULUI

Fotbalul suedez cunoaște una dintre cele mai serioase crize de spectatori din întreaga sa existență. Din ce în ce mai puțin public se deplasează la meciurile de campionat, iar încasările nu mai reușesc să acopere nici măcar cheltuielile de regie, echipele fiind nevoite a cere sprijinul autorităților orășenești respective spre a-și putea continua activitatea. Astfel, Norrköping — cunoștința arădenilor... — echipa unde joacă marele Kindvall, a înregistrat în ultimul său meci de campionat numai 3731 de spectatori plătitori. Și asta, în ciuda faptului că pe teren au evoluat și echipe feminine, ba chiar și faimoasa trupă Kersen, de balet modern suedez.

Cifrele înregistrate duminica trecută sînt dezastruoase. Astfel, la meciul de la Landskrona au fost doar 3984 privitori, la Göteborg s-au înregistrat 4235, la Eskilstuna doar 2228, iar la jocul dintre Skellepter și Aelopse, organizatorii au deschis porțile și toată lumea a intrat gratis...

Cauza acestei penurii de public trebuie căutată în marea popularitate a hocheiului și în faptul că televiziunea oferă rezumate ale partidelor disputate în întreaga țară.

BILANȚUL LUI N.A.S.L.

Bilanțul prezentat anul acesta de North American Soccer League, forul care administrează și organizează campania de popularizare a fotbalului în S.U.A. și Canada, se prezintă sub cele mai încurajatoare auspicii. Se pare că, în sfîrșit, eforturile de a propaga fotbalul (jucat după canoanele britanice) au dus la un rezultat favorabil și cel mai popular sport din lume a cucerit și ultima redută, cea americană, unde baschetul, baseballul și fotbalul american erau cele mai populare.

Aflăm astfel că numărul spectatorilor a crescut în anul 1972 cu o medie de 50 la sută, față de anul trecut, echipele dînd beneficii. Astfel, dacă în 1971 media de spectatori era de 3404, ea a urcat anul acesta la 5600. Cele mai mari încasări se fac la St. Louis, unde media spectatorilor plătitori a sărit de la 3527 la 7772. Totuși, Canada deține deocamdată recordul de asistență. Mai precis echipa Toronto Meteors, care aduce regulat un număr de 8300 de susținători pasionați la meciurile sale.

În cursul călătoriei lor în România, componenții echipei budapestane de fotbal Honvéd au transmis cu amabilitate salutări colectivului nostru redacțional. Mulțumim!

„Tip" și „Tap", mascota C.M. 1974

HOCHEI — Azi, la Miercurea Ciuc

CAMPIONATUL DE HOCHEI PROGRAMEAZĂ PARTIDA DERBY: DINAMO — STEAUA

Cele patru formații care sînt angajate în lupta pentru titlu, în cadrul primei grupe valorice a diviziei A la hochei pe gheață, s-au împărțit și ele în... două grupe. Echipele **Dinamo București** și **Steaua,** neînvinse în jocurile disputate pînă acum, rămîn în continuare principalele pretendente la tricourile de campioni, în timp ce **S. C. Miercurea Ciuc** și **Dunărea Galați** urmează să-și dispute onoarea de a ocupa locul III în clasamentul final.

Asupra șanselor existente în aceste două dispute din fruntea ierarhiei hocheiului nostru ne vom putea edifica mai bine după partidele de azi în care sînt programate jocurile decisive: **Dinamo — Steaua** și **S. C. Miercurea Ciuc — Dunărea Galați.** Desigur, nu este vorba de întîlniri decisive, deoarece ne aflăm în fața finalului primului tur al campionatului, calendarul cuprinzînd încă patru runde. Dar, nu-i mai puțin adevărat că o primă impresie asupra șanselor ne vom putea totuși face. În plus, **este de așteptat ca cele patru echipe fruntașe să ofere spectatorilor partide de calitate, fără accente de duritate, așa cum din păcate — s-a mai întîmplat chiar în acest sezon.**

Iată cum arată clasamentul acestei întreceri, înaintea meciurilor de azi:

1. Steaua	2	2	0	0 13—4 4
2. Dinamo	2	2	0	0 10—4 4
3. S.C. Miercurea Ciuc	2	0	0	2 5—13 0
4. Dunărea Galați	2	0	0	2 3—12 0

TENIS DE MASĂ — ECHIPELE C.S.M. CLUJ EVOLUEAZĂ LA JENA (R. D. GERMANĂ)

În orașul Jena din R. D. Germană se va desfășura, miercuri și joi un interesant turneu internațional de tenis de masă pe echipe. Vor lua parte formațiile **C.S.M. Cluj** (seniori, juniori și junioare), **Hutnik Nowa Hutta** (Polonia), **Dorogi Banyasz** (Ungaria) și **B.S.G. Carl Zeiss Jena.**

Team-urile clujene urmează să plece luni. Vor face deplasarea **Șerban Doboși, Dorin Giurgiucă, Gheorghe Bozga, Ernest Papp, Adrian Cuc, Adam Griger, Ligia Lupu, Maria Șinteoan, Dorina Costea.** Loturile vor fi însoțite de antrenorii **Farkaș Paneth, Mihai Biedea** și **Andrei Beko.**

LOTO-PRONOSPORT

CÎȘTIGURILE CONCURSULUI SPECIAL PRONOSPORT NR. 42 DIN 15 OCTOMBRIE 1972

CATEGORIA I: (13 rezultate) 45,60 variante a 3.631 lei.
CATEGORIA a II-a: (12 rezultate) 977,95 variante a 203 lei.
CATEGORIA a III-a: (11 rezultate) 8168,85 variante a 36 lei.

PREMII SUPLIMENTARE:

CATEGORIE UNICĂ: = 5.203,35 variante a 28 lei. Toate variantele participă la tragerea la sorți a celor două autoturisme (Dacia 1300 și Trabant 601).

Rubrică redactată de LOTO-PRONOSPORT

Unde mergem

DUMINICĂ

ATLETISM: Stadion Republicii, ora 9: campionatul divizionar pe echipe: Dinamo — Steaua — C.A.U. și Metalul — Timiș — Cluj.

BASCHET: sala Giulești, ora 9: Steaua — Politehnica Cluj (m.A).

CANOTAJ: lacul Herăstrău, ora 8: întreceri în cadrul „Cupei Rapid".

FOTBAL: stadion „23 August", ora 16.15: Steaua — Sportul studențesc (Div. A); **stadion Giulești,** ora 10: Rapid — Dinamo (tineret-rezerve); **teren Ghencea** ora 10: Steaua — Sportul studențesc (tineret-rezerve); **stadion Progresul,** ora 11: Progresul — Chimia Rm. Vîlcea (Div. B); **teren Autobuzul,** ora 11: Autobuzul — Flacăra roșie (Div. C); **teren T.M.B.,** ora 11: T.M.B. — Voința (Div. C); **stadion Dinamo** (teren III), ora 11: Dinamo Obor — Electronica (Div. C); **teren Sirena,** ora 11: Sirena — Laromet (Div. C); **teren C.P.B.,** ora 11: Șoimii TAROM — Carpați Sinaia (Div. C).

GIMNASTICĂ: sala Tineretului, orele 8.30 (fetele) și 10.30 (băieții): etapa municipală a campionatului republican de juniori.

HANDBAL: teren Progresul, ora 9: Progresul — Voința Odorhei (f.A); **teren Giulești,** ora 10: Rapid — Universitatea Craiova (m.B), ora 11.15: Rapid — Mureșul Tg. Mureș (f.A); **teren Tineretului,** ora 11.15: Universitatea București — Independența Sibiu (m.A); **teren Voința,** ora 14.30: I.G.E.X. — Vulturul (f.B), ora 15.30: Voința — Dinamo Brașov (m.A).

JUDO: sala Steaua, ora 9: I.E.F.S. — Constructorul Miercurea Ciuc — Universitatea Cluj; **sala Recolta: Rapid** București — Șc. sp. nr. 2 București — Montorul Pitești (triunghiulare în cadrul diviziei A).

LUPTE GRECO-ROMANE: sala Progresul, ora 10: Dinamo București — Progresul București — A.S.A. Cluj (triunghiular divizia A).

RUGBY: Dinamo — Știința Petroșani, teren Olimpia (capătul mașinii 35 — Vitan), ora 11.30: Gloria — Grivița Roșie, **teren Gloria** (capătul tramvaiului 23, bd. Muncii), ora 10.

VOLEI: sala Dinamo, ora 9: Mediașul — Universitatea Timișoara (f.A). Dinamo — Rapid (f.A), Dinamo — Politehnica Galați (m.A); **sala Giulești,** ora 10.30: Rapid — Tractorul Brașov (m.A), Aurora Buc. — Delta Tulcea (m.B); **sala Institutului Pedagogic,** ora 10: Universitatea București — Penicilina Iași (f.A).

TOAMNA ÎN MAGAZINE

Au sosit modele noi de costume din TEROM pentru bărbați, pardesie din TEROM pentru adulți și copii, rochii din diftină pentru femei și fete, pantaloni din TEROM pentru bărbați.

Iată adresele magazinelor bucureștene de unde se pot cumpăra articole de confecții pentru sezonul de toamnă:

— Magazinul „FAMILIA", din str. Lipscani nr. 55, desface confecții pentru adulți și copii.

— Magazinul „ELEGANT", din bd. N. Bălcescu nr. 17, — confecții pentru adulți.

— Magazinul „MODERN", din bd. Gh. Gheorghiu-Dej nr. 8 — confecții pentru adulți.

— Magazinul „FELIX", din str. 30 Decembrie nr. 22, vă oferă confecții pentru adulți.

— Magazinul „JULIETA", din bd. Gh. Gheorghiu-Dej nr. 1 — confecții pentru femei.

IDEALUL turiștilor este de a vizita turnul din Pisa Idealul tuturor, este un aspirator „I D E A L"

- **IDEAL, poate fi utilizat și pentru pulverizarea lichidelor neinflamabile**
- **IDEAL, are un consum redus de energie electrică (15 bani pe oră)**
- **IDEAL — preț de vînzare 800 lei, poate fi cumpărat și cu plata în rate lunare.**

(5853)

IERI, ÎN DIVIZIA A DE FOTBAL

RAPID	0(0)
DINAMO	0(0)

UN MECI DERBY CARE A „TRĂIT" DOAR O REPRIZĂ...

Rapidul, făcînd... abstracție de obișnuitele minute de tatonare de la începutul meciurilor, cu Marin Stelian la mijlocul terenului și Dumitriu III vîrf de atac, pornește decis și sigur spre poarta lui Constantinescu. Mijlocașul feroviarilor, pentru prima dată în acest campionat pe post de dirijor al acțiunilor ofensive, slalomează, de cîteva ori spectaculos printre apărătorii dinamoviști, dar nu se poate despărți de balon atunci cînd coechipierii din atac se află demarcați și, astfel, sînt irosite bune situații de a se încerca vigilența portarului dinamoviștilor. Timp de 15 minute jucătorii din șoseaua Ștefan cel Mare par surprinși și derutați de „furia" feroviarilor. Dobrău, Stoenescu, G. Sandu, P. Nicolae gafează de cîteva ori, se încurcă reciproc, întîrzie degajările. Încet, încet însă, Rapidul pierde din... viteză și, pentru prima dată, în min. 17, Răducanu este pus la grea încercare de șutul puternic al lui Fl. Dumitrescu. Fostul portar al națională salvează spectaculos. Florian Dumitrescu se dovedește însă a fi și în continuare cel mai periculos atacant dinamovist. După ce Răducanu rezolvă o nouă situație periculoasă la poarta sa (min. 23, șut Stoenescu, intercalat în atac) același Fl. Dumitrescu îl... bombardează cu alte trei șuturi extrem de violente (min. 26, 33 și 38). La rîndul lui, M. Stelian luftează ca un începător (min. 37) în mijlocul careului dinamovist și prima repriză — aprig disputată, de bun nivel tehnic, cu interesante dueluri „om la om" (Angelescu — D. Popescu, M. Stelian — Nunweiller, Ștefan — Lucescu, Grigoraș — Dumitrache) — se încheie cu un scor alb.

Stadion „23 August", teren bun în prima repriză, alunecos în a doua, timp ploios, spectatori aproximativ 50 000.

Raportul șuturilor la poartă : 9—11 (pe spațiul porții : 4—4). Raport de cornere : 7—11.

RAPID : RĂDUCANU — POP, BOC, GRIGORAȘ, ȘTEFAN — M. STELIAN, Angelescu — NĂSTURESCU (min. 67 Codreanu), Dumitriu III, Neagu, Petreanu.

DINAMO : Constantinescu — P. Nicolae (min. 75 Cheran), G. Sandu, Dobrău, Deleanu (min. 75 P. Nicolae) — Stoenescu, R. NUNWEILLER — LUCESCU, D. Popescu (min. 78 Sălceanu), Dumitrache, DUMITRESCU.

A arbitrat : PETRE SOTIR (Medias) ★★★★★, ajutat la tușe de **Fr. Coloși** și **Gh. Vasilescu I,** ambii din București.

Trofeul Petschowschi : 9.

În timpul pauzei începe să plouă și terenul devine alunecos. Echipele evoluează acum mult mai precaut. Tot rapidiștii reiau mai bine jocul, în min. 47 Marin Stelian irosind o altă mare ocazie de a deschide scorul, dar odată cu scurgerea timpului, formația care pleacă azi în Austria, pentru meciul cu Rapid Viena din cadrul „Cupei cupelor", renunță la ofensivă — poate deliberat, menajîndu-și forțele, poate din cauză că nu a mai avut suficiente resurse fizice — nu însă și la contraatacuri. Dinamo pune stăpînire pe mijlocul terenului de unde Nunweiller îi lansează periculos pe Fl. Dumitrescu, Lucescu, Dumitrache. Cea mai mare ocazie a meciului este ratată de Dumitrache (min. 55) într-un moment de... lapsus, singurul de altfel, al apărării Rapidului, compartiment în care Boc n-a făcut, de-a lungul celor 90 de minute, absolut nici o greșeală fiind, de departe, cel mai bun jucător de pe teren. Meciul scade tot mai mult din intensitate și interes, echipele par mulțumite cu cîte un punct, 50 000 de spectatori speră într-un gol venit în ultima clipă. Gol nu se marchează însă, dintr-un motiv evident : lipsa șuturilor puternice sau plasate trase pe spațiul porții. Raportul acestora, de 4—4, ni se pare elocvent și prea mic pentru un derby de pretențiile celui dintre Rapid și Dinamo.

Laurențiu DUMITRESCU

STEAGUL ROȘU	3(2)
F. C. ARGEȘ	1(0)

ȘI TOTUȘI N-A FOST CHIAR ATÎT DE SIMPLU

BRAȘOV, 21 (prin telefon, de la trimisul nostru).

Ultimul test, repetiția generală a piteștenilor înaintea primei manșe a dublei întîlniri cu Real Madrid, a coincis cu înfrîngerea în fața stegarilor brașoveni. În ciuda celor trei goluri primite, cauzate de greșeli flagrante comise de apărători — mai ales de Vlad și Olteanu — jucătorii de la F. C. Argeș au avut numeroase momente în care comportarea lor nu s-a situat cu nimic mai prejos decît a adversarilor. De altfel, repriza secundă le-a aparținut în întregime. Iar, dacă eforturile depuse nu le-au adus argeșenilor decît satisfacția înscrierii unui singur gol, aceasta se datorește lipsei de coeziune în atac, compartiment în care Dobrin n-a găsit înțelegerea cuvenită din partea celorlalți echipieri.

Stadionul Tineretului ; timp frumos ; teren bun ; spectatori 15.000. Au marcat : GHERGHELI (min. 5), **PESCARU** (min. 22), **BĂLINT** (min. 46) și **ROȘU** (min. 65). **Raport de cornere : 4—6. Raportul șuturilor la poartă : 11—12** (pe spațiul porții : 6—6).

STEAGUL ROȘU : ADAMACHE — Ivăncescu, JENEI, ALECU, Anghelini — Ghergheli, Cadar — Zotincă (min. 72 Anghel), PESCARU, Bălint (min. 72 Florescu), GYÖRFI.

F. C. ARGEȘ : Stan — Pigulea, Olteanu, Vlad, IVAN — PREPURGEL, M. POPESCU (min. 72 Mustețea) — Radu, Troi, DOBRIN, Jercan (min. 46 Roșu).

A arbitrat GRIGORE BÎRSAN, ★★★★★, ajutat la linie de **Gh. Ștefănescu** și **T. Trofin** (toți din Galați).

Trofeul Petschovschi : 9.

La tineret-rezerve : Steagul roșu — F.C. Argeș 3—0 (1—0).

Totuși, victoria stegarilor nu poate fi contestată. Ea s-a profilat încă din prima parte a întîlnirii, perioadă în care gazdele au controlat jocul, au dominat categoric și, ca urmare, în min. 22 conduceau cu 2—0. Scorul a fost deschis în min. 5, dintr-o acțiune simplă, dar spectaculoasă, inițiată de Györfi, pe stînga, care l-a depășit pe Pigulea, a centrat pe partea opusă lui Zotincă, acesta l-a văzut liber pe Ghergheli în interiorul careului (unde erau fundașii centrali ?) și brașoveanul a trimis plasat în poartă. Cinci minute mai tîrziu, oaspeții sînt pe punctul de a egala prin Jercan, dar acesta reia imprecis de la 6 m. Gazdele continuă să controleze jocul. Vlad și Olteanu sînt foarte nesiguri în intervenții și, în min. 22, brașovenii își măresc avantajul : Zotincă pasează pe jos în interiorul careului, Vlad luftează și Pescaru primește o minge plocon pe care o expediază în plasă. Pînă la sfîrșitul reprizei, notăm șutul prin surprindere de la 35 m al lui M. Popescu, respins cu dificultate de Adamache. Primul minut al reprizei secunde coincide cu modificarea tabelei de marcaj. O nouă gafă a apărătorilor argeșeni (neatenți la traiectoria mingii) îi oferă posibilitatea lui Bălint să marcheze al treilea gol. Din această clipă aspectul jocului se schimbă, oaspeții fiind acum cei care atacă susținut. Roșu (min. 65) reduce din handicap. Adamache are cîteva intervenții salvatoare, iar cuplul de fundași centrali Alecu și Jenei destramă orice încercare de pătrundere a lui Troi. Și meciul se încheie cu victoria meritată a brașovenilor, oaspeților rămînîndu-le doar satisfacția unei dominări teritoriale.

Gheorghe NERTEA

În divizia B la fotbal

METALUL PLOPENI — METALUL BUCUREȘTI 1-1

PLOPENI, 21 (prin telefon). — **Pe stadionul din Plopeni s-a disputat simbătă meciul dintre echipa locală Metalul și Metalul București, în cadrul etapei a X-a a Diviziei B — seria I. Partida s-a terminat cu un rezultat de egalitate : 1—1 (1—1). Golurile au fost marcate de** Spiridon **(min. 9) pentru gazde și de** Georgescu **(min. 19) pentru bucureșteni. A arbitrat foarte bine V. Liga (Galați).**

STEAUA — ÎNVINGĂTOARE IERI — RĂMÎNE ÎN FRUNTEA CLASAMENTULUI LA RUGBY

S-a reluat campionatul Diviziei A la rugby. Ieri, pe stadionul Ghencea din Capitală, ne așteptam să vedem un meci disputat, spectaculos, între lidera clasamentului **Steaua** și apreciata echipă — pe baza rezultatelor bune de pînă acum — **Vulcan.** Dar n-a fost așa. În primul rînd — fiindcă din formația metalurgiștilor lipseau patru titulari ; în al doilea — datorită faptului că Steaua n-a jucat așa cum era de așteptat. Echipa militarilor „și-a permis" să rateze multe ocazii bune, să joace mult balonul cu piciorul în dauna unui joc organizat, mai bine orientat, în funcție de un adversar, evident, inferior. Liderii au fost mai buni la grămezi, luau în general toate mingile de la tușe, inițiau arar și unele atacuri frumoase însă cu eficacitate redusă. Așa se explică de fapt și scorul destul de strîns față de jocul și valoarea echipelor din teren : **16—6 (0—0).**

După cum se poate vedea — tocmai datorită lipsurilor echipei mai avantajate — scorul primei reprize a fost egal. Imediat după reluare militarii încep să fie mai incisivi, atacă în forță jucînd mai mult balonul la mînă și în min. 43 **Ionescu** reușește o încercare : **4—0.** Printr-o lovitură de picior a lui **Craioveanu,** Vulcan reduce scorul la **4—3** (min. 50). La patru minute numai, **Șerban** culcă balonul după buturi — încercare. **Corneliu** o transformă și militarii conduc cu **10—3.** În min. 67, **Steaua** înscrie din nou : **Ionescu** — încercare, transformată de **Durbac.** În min. 76, **Moraru** reduce scorul printr-o lovitură de picior căzută și **16—6.** Bun arbitrajul lui **René Chiriac.**

ATLEȚII DINAMOVIȘTI CONDUC

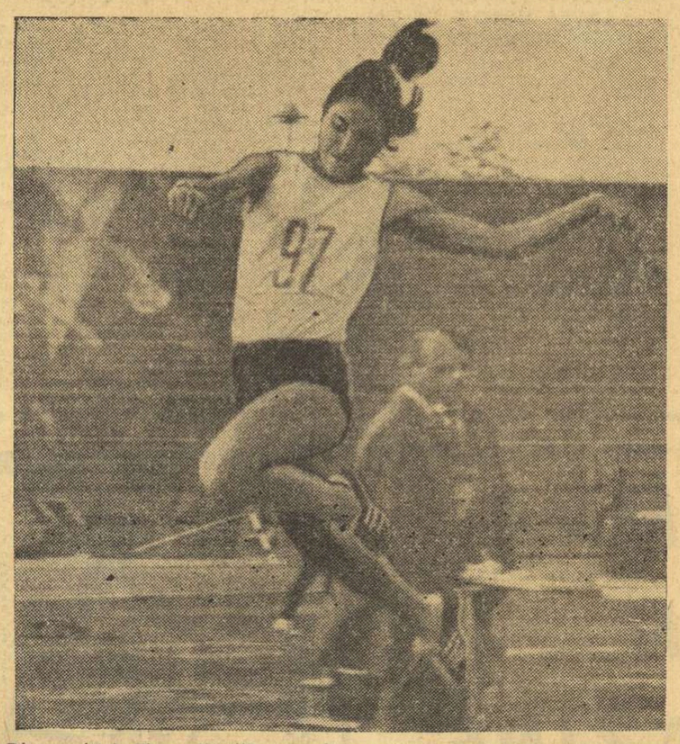

Dinamovistei Elena Vintilă i-au fost necesare puține încercări pentru a se clasa pe primul loc la săritura în lungime

(Urmare din pag. 1)

lungă (C.A.U.) 5,58 m ; 100 mf — E. Mîrza (D) 12,3, E. Vintilă (D) 12,5, C. Ene (C.A.U.) 12,8 ; 1500 mb — P. Lupan (S) 3:54,0, Gh. Ungureanu (D) 3:54,0, F. Șandru (S) 3:54,0 ; înălțime b — I. Șerban (D) 2,15 m, C. Scafeș (C.A.U.) 2,07 m, M. Purice (C.A.U.) 2,01 m ; suliță b — M. Petra (S) 71,52 m, A. Finta (C.A.U.) 65,74 m, V. Ghișa (D) 59,12 ; 400 mb — A. Sălcudeanu (D) 48,4, P. Vasile (D) 48,6, D. Melinte (C.A.U.) 49,0 ; 400 mf — V. Ticu (S) 59,2, N. Onică (D) 59,4, N. Manea (D) 60,2 ; greutate b — A. Gagea (D) 16,72 m, M. Iordan (D) 15,98 m, Gh. Dumbravă (C.A.U.) 14,20 m ; 3000 m obst. — N. Mustață (D) 9:28,2, A. Sîrbu (C.A.U.) 9,31,6, M. Ionescu (C.A.U.) 9:33,0 ; triplusalt — C. Corbu (S) 16,35 m, V. Dumitrescu (D) 15,40 m, D. Iordache (S) 15,33 m ; disc f — A. Menis (D) 62,16 m, S. Lesenciuc (D) 43,90 m, M. Vasilescu (C.A.U.) 47,80 m ; 4x100 mb — Dinamo 41,3. Clasament prima zi : **Dinamo — Steaua 84—58** (băieți : 55—44) ; **Dinamo — C.A.U.** 90—54 (băieți : 58—43) ; **C.A.U. — Steaua** 73—65 (băieți : 48—49).

Meciul Metalul — Timiș — Cluj : 110 mg — I. Vasilescu (T) 15,5, I. Glaba (T) 15,6 ; 100 mb — A. Darvaș (T) 10,8, A. Curuți (T) 11,0 ; lungime f — A. Hoinărescu (C) 5,68 m, D. Cătineanu (M) 5,56 m ; 100 mf — M. Goth (M) 12,3, M. Lazăr (T) 12,3 ; înălțime b — G. Guțuleac (T) 1,89 m, P. Ene (M) 1,86 m ; suliță b — I. Brie (C) 61,16 m, G. Pikulski (C) 60,94 m ; 1500 mb — I. Dima (M) 4:01,4, Gh. Turcu (C) 4:02,0 ; 400 mb — Gh. Ghipu (M) 49,3, E. Tobias (T) 49,7 ; 400 mf — M. Lincă (M) 59,2, L. Lucaci (C) 59,5 ; greutate b — C. Crețu (M) 14,51 m, C. Czakany (C) 14,12 m ; disc f — M. Illi (T) 47,60 m, I. Sebestian (C) 38,70 m ; triplusalt — S. Ciochină (M) 15,81 m, P. Mercea (C) 13,60 ; 3000 m obst. — I. Dima (M) 9:27,2, D. Nicolae (M) 9:35,2 ; 4x100 b — Timișoara 43,1. Clasament prima zi : **Metalul — Timișoara** 71—63 (băieți : 48—49), **Metalul — Cluj** 68—59 (băieți : 48—40), **Timișoara — Cluj** 69—69 (băieți : 53—46).

SE PATINEAZĂ ȘI ÎN POIANA BRAȘOV

Începînd de la sfîrșitul săptămînii trecute și-a deschis porțile și patinoarul artificial din Poiana Brașov, patinoar care oferă condiții optime de pregătire pentru sportivi și un foarte bun mijloc de destindere și agrement pentru numeroșii amatori ai sporturilor gheții.

Primii care au pășit „pragul" patinoarului au fost patinatorii „artistici", ai clubului Dinamo Brașov, veniți să-și desăvîrșească pregătirea în vederea noului sezon competițional.

CIȘTIGĂTORII EDIȚIEI A VI-a

(Urmare din pag. 1)

Petra începe programul în „forță". Totul îi merge. Axel Lutz, piruete. Dar și Petra se împiedică și cade. Și totuși arbitrii, pe merit, îi acordă primul loc la libere. Pe total însă concurenta austriacă iese învingătoare și astfel la festivitatea de premiere urcă pe prima treaptă a podiumului. CLASAMENT FETE : 1. **Brigitte Falk** (Austria) 11 — 647,2 p, 2. Petra Ronge (R.D.G.) 14 — 643,0 p, 3. Grazyna Dudek (Polonia)

Igor Panșin (U.R.S.S.), cu tot punctajul bun acumulat la figurile de școală, nu și-a mai putut păstra poziția de lider după proba de „libere". Evoluînd excepțional, reprezentantul R. D. Germane, **Mario Liebers** — elevul tinerei antrenoare Brigite Seler — a reușit să răstoarne toate calculele, cucerind primul loc la „libere", cu un punctaj suficient și pentru a-l ridica de pe locul III (ocupat în urma probelor obligatorii) pe prima poziție a clasamentului general. Iată, de altfel, ordinea finală : 1. MARIO LIEBERS (R.D.G.) 9—642 p; 2. **Igor Panșin (U.R.S.S.)** 14—630, 2 p; 3. **Helmut Binder** (Austria) 19—627 p.

Dintre reprezentanții țării noastre, cea mai bună comportare au avut-o **Roxana Stănișor** — clasată pe locul 11 la feminin și **Mihai Deac,** ocupantul locului 7 la băieți.

sportul în lume

SCHIORI ROMÂNI SE PREGĂTESC PE ZĂPADĂ ÎN AUSTRIA

Dan Cristea alături de așii schiului tirolez

Experiența anilor trecuți și analizele pe discipline sportive, inițiate de C.N.E.F.S. și F. R. Schi în urma J.O. de la Sapporo au scos în evidență aportul deosebit al eforturilor specifice în obținerea performanței sportive. Din exemple, din studierea programului de antrenament și competițional al unor concurenți celebri s-a demonstrat că schiul de performanță este din ce în ce mai puțin un sport sezonier, concurenții efectuînd, chiar și în afara anotimpului propriu-zis, pe lîngă stagii de pregătire fizică și perioade alternative de antrenamente pe zăpadă. Astfel se schiază cîte 10—12 zile și în iulie și în august-septembrie, pentru ca de la jumătatea lunii octombrie să fie atacată pregătirea sezonului cu toate forțele.

Printr-un remarcabil efort organizatoric, ca urmare a unor necesități metodice, în acest an Federația română de schi a reușit să asigure unui lot de sportivi, compus din cei mai prestigioși schiori alpini români și din talentele generației de mîine, posibilitatea unei pregătiri comune pe zăpadă — în perioada în care la noi condițiile nu sînt satisfăcătoare — cu echipa națională de schi a Austriei. Schimbul de sportivi a fost posibil datorită unui aranjament pe bază de reciprocitate, în urma căruia schiorii austrieci au beneficiat în septembrie de o perioadă de pregătire fizică pe litoralul românesc la Neptun, iar schiorii români vor schia alături de maeștrii schiului austriac pe pîrtiile de la Kaprun, Kitzsteinharn, St. Anton sau acolo unde condițiile vor fi mai bune și unde se va deplasa lotul austriac.

Astfel, de la începutul acestei luni, dinamovistul **Dan Cristea** se află în pregătire comună cu lotul austriac A, sub conducerea antrenorului Ernst Hinterseer, iar de cîteva zile, alți patru schiori români — **Virgil Brenci** (A.S.A. Brașov), **Gh. Vulpe** (Dinamo Brașov), **Marian Burchi** (S.B.C. Sinaia) și **Ioan Cavasi** (Brașovia) beneficiază de condiții asemănătoare lotului austriac. Ei sînt însoțiți și conduși în pregătire de prof. **Ioan Berindei,** antrenor federal și **Kurt Gohn,** antrenorul lotului.

Dan Cristea va beneficia de o pregătire mai îndelungată cu echipa Austriei — pînă la deschiderea sezonului competițional — iar ceilalți (și posibil și alții) vor face cîteva stagii alternative de pregătire cu echipa austriacă B și în țară, la cluburi, asigurîndu-se un fond de antrenament superior anilor anteriori, înainte de sezon și de o intensitate crescută.

Inițiativa, mai mult decît lăudabilă, a F. R. Schi, creează condiții pe care niciodată schiul românesc nu le-a mai avut. Este absolut necesar ca schiorii, conștienți de efortul făcut, să tragă maximum de folos, muncind cu sîrg, cu aplicație și metodă. Este o mare șansă de care se bucură din plin schiul alpin și ea nu trebuie ratată.

Mihai BÎRA

Turneul de la Barcelona înaintea semifinalelor

ILIE NĂSTASE ÎL ÎNTÎLNEȘTE PE JAN KODES

BARCELONA, 21 (prin telex). — După amînări suferite din cauza ploii, întrecerile din cadrul campionatelor internaționale de tenis ale Spaniei, care se desfășoară pe terenurile clubului Real din Barcelona, au continuat sîmbătă după-amiază cu ultimele două partide din sferturile de finală ale probei de simplu masculin. Favoriții au obținut victorii confortabile, americanul Stan Smith dispunînd cu 4—6, 6—3, 6—3 de australianul Colin Dibley, iar spaniolul Manuel Orantes terminînd învingător cu 6—4, 6—2 în partida cu Andrew Pattison (Rhodesia).

În semifinale, programate pentru duminică, **Ilie Năstase îl întîlnește pe Jan Kodes, iar Stan Smith pe Manuel Orantes.**

ÎNTRECERILE BASCHETBALISTELOR

BELGRAD, 21 (Agerpres). — În cadrul turneului internațional feminin de baschet de la Novi Sad, echipa Slavia Sofia a întrecut la limită cu 55—53 (29—25) formația italiană A.S.V. Vincenza. Într-un alt meci, selecționata de junioare a Iugoslaviei a învins cu scorul de 83—77 (41—35) echipa locală Partizan.

RAPID VIENA LA PRIMA ÎNFRÎNGERE ÎN CAMPIONAT

VIENA, 21 (de la redacția ziarului „Kronenzeitung"). — Rapid Viena, adversara feroviarilor bucureșteni în „Cupa Cupelor" a suferit miercuri prima înfrîngere în actualul campionat de fotbal al Austriei. Formația lui Hlozek a fost întrecută de Wacker Innsbruck cu 1—0, printr-un gol marcat din penalty, în prima repriză (min. 31). Vienezii jucînd în deplasare au experimentat o defensivă strictă, care a dat rezultat, cu excepția golului primit în urma unui henț comis în careu de fundașul Fak. În repriza a doua vienezii au ieșit la atac, dar singura ocazie ivită a fost ratată de **Lorenz,** care a tras în bară. În acest meci înaintașul Hof a suferit un accident la un tendon, așa încît el va fi indisponibil în partida cu Rapid București.

Iată formația aliniată de echipa vieneză în meciul de miercuri : **Antrich — Ullmann, Werner, Pajenk, Fak — Scheffel, Walzer, Hof (Ey), Gallos — Krankl, Lorenz.** Întîlnirea a fost urmărită și de antrenorul român Nuțescu. Ultima partidă pe care Rapid Viena o va susține înaintea meciului cu Rapid București este cea cu formația Eisenstadt.

Deplasîndu-se cu automobilul la Innsbruck, președintele clubului Rapid Viena, **Josef Draxler,** a suferit un grav accident, în care soția sa a decedat, iar fiul său în vîrstă de 5 ani este în afara oricărui pericol.

DOUĂ REZULTATE SUB AȘTEPTĂRI ALE POLOIȘTILOR DINAMOVIȘTI ÎN C.C.E.

LONDRA, 21 (prin telefon). Au început întrecerile grupei A din cadrul **„Cupei campionilor europeni"** la polo, din care face parte și echipa Dinamo București. Campionii țării, care porneau în acest turneu cu șanse de calificare, au debutat destul de slab. Vineri noaptea, întîlnind formația Amateur Duisburg (R. F. a Germaniei), venită la Londra cu numai 9 jucători, dinamoviștii bucureșteni nu au reușit să obțină decît un rezultat de egalitate : 4—4 (2—0, 0—0, 1—3, 1—1).

Bucureștenii au deschis scorul (Viorel Rus din superioritate numerică), iar Dinu Popescu l-a majorat imediat la capătul unui contraatac. Rezultatul de 2—0 s-a menținut pînă în repriza a treia, cînd Scholten și Vopen au adus egalarea pentru „7"-le din Duisburg. În continuare, Viorel Rus a marcat din nou din superioritate numerică, dar Vopen a restabilit echilibrul, fructificînd și el o situație de om în plus. În ultima repriză, dinamoviștii s-au aflat din nou în avantaj (V. Rus). La scorul de 4—3, în ultimul minut, bucureștenii au avut superioritate ; Popa însă, în situație excelentă, a tras în bară, iar sportivii vest-germani au reușit să egaleze (Schuppler) imediat, cînd cronometrul mai indica doar 10 secunde de joc.

G. Wuszek (Ungaria) a condus corect următoarele formații : DINAMO : Frățilă (Huber) — Mihăilescu, Novac, Popa, Kroner, D. Popescu, M. Popescu, Nastasiu, Frîncu, V. Rus ; AMATEUR : Taras — Gudd, Scholten, Heise, Schuppler, Vopen, Kroning, Halfman, Reolies.

Sîmbătă dimineața, campioana României a avut din nou o evoluție slabă în fața modestei formații Polytechnik Londra. La încheierea partidei, tabela de marcaj a indicat scorul de 3—3 (0—0, 1—0, 1—2, 1—1). Bucureștenii au greșit deseori în apărare, au ratat numeroase ocazii favorabile, dînd posibilitate gazdelor să obțină un rezultat cu totul nescontat. Au marcat Kroner (din 4 m și s.n.) și D. Popescu (s.n.) pentru Dinamo, respectiv, Ayling (2) și Jones pentru Polytechnik.

În celelalte două partide s-au înregistrat următoarele rezultate : T.S.K.A. Moscova — Polytechnik Londra 4—1 (1—0, 0—1, 1—0, 2—0). Au marcat : Akimov, Dolgușin, Smucki, Sidlovski de la învingători și Jones de la învinși ; T.S.K.A. — Amateur 10—3 (2—0, 3—0, 2—3, 3—0). Au înscris : Smucki 3, Dolgușin 2, Osipov, Akimov 2, Sidlovski, Eliseev pentru T.S.K.A. și Heise, Vopen, Scholten pentru Amateur. În ultima partidă, Dinamo va întîlni pe T.S.K.A. și numai în cazul unei victorii sau a unui rezultat egal ea va putea obține calificarea pentru turul următor.

În C.C.E. la tenis de masă

GAINSFORD T.T.C. LONDRA VA FI ADVERSARA VOINȚEI ARAD

BRUXELLES, 21 (Agerpres). — La Bruxelles, s-a disputat întîlnirea feminină de tenis de masă, contînd pentru optimile de finală ale „Cupei campionilor europeni", dintre echipa locală Alpa și formația Gainsford TTC Londra. Net superioare, jucătoarele engleze au terminat învingătoare cu 5—0. Iată rezultatele tehnice înregistrate : Karenza Matthews — Mary Detcurnay 2—0 (21—6, 21—10) ; Schelag Nession — Andree Crevecoeur 2—1 (14—21, 21—7, 21—18) ; Jill Hammersley — Claudine Collignon 2—0 (21—6, 21—7) ; Matthews — Crevecoeur 2—0 (21—15, 21—12) ; Hammersley — Detournay 2—0 (21—11, 21—15).

În sferturile de finală ale competiției, echipa engleză va întîlni formația Voința Arad care, după cum se știe, a eliminat cu 5—0 echipa Sporting Lisabona.

La invitația săptămînalului „Jeune Afrique", care apare la Paris, campionul olimpic la 400 m garduri, John Akii Bua, *a sosit în capitala Franței, pentru a lua parte la o conferință de presă, dedicată marelui atlet african, pe care-l vedem în drum spre „Grand Hotel", unde a avut loc întîlnirea cu ziariștii francezi.*

Foto : A.F.P.

TELEX

Participanții la cursa internațională automobilistică care se va desfășura duminică pe circuitul de la Brand's Hatch (Anglia), au efectuat ultimele antrenamente oficiale. Confirmînd forma excelentă manifestată în acest sezon, campionul mondial al piloților de formula I, brazilianul Emerson Fittipaldi, a realizat cel mai rapid tur, fiind cronometrat pe distanța de 4.260 km cu timpul de 1:21 (nou record al circuitului, cu o medie orară de 189,490 km). Au mai obținut rezultate bune englezul Mike Hailwood pe „Surtees" — 1:22,8 și neozeelandezul George McCrae pe „Lotus" — 1:23,2.

La Amsterdam, s-a desfășurat un concurs internațional de scrimă pe echipe, la care au participat selecționate din mai multe orașe europene. Proba feminină de floretă a fost cîștigată de echipa orașului Paris (C. Muzio, M. de Noray, F. Midavaine) care, în finală, a dispus cu 5—4 de formația orașului olandez Hariem. Turneul final al probei de spadă s-a încheiat de asemenea, cu victoria selecționatei pariziene (F. Jeanne, G. Lapouge, J. Bena), care a totalizat 2 victorii (17 victorii individuale), urmată de selecționatele orașelor Koblenz — 2 victorii (15 v. individuale), Amsterdam — 2 victorii (13 v individuale) și Anvers — o victorie.

Campionatele unionale de tir au continuat, la Minsk, cu desfășurarea probei de armă liberă calibru redus. La poziția culcat, titlul de campion al U.R.S.S. a fost cîștigat de A. Sidorov, cu 395 puncte, iar la poziția în genunchi, pe primul loc s-a clasat V. Danilcenkov, cu 392 puncte. Întrecerea țintașilor la poziția în picioare s-a încheiat cu victoria cunoscutului recordman V. Parhimovici, care a totalizat 373 puncte.

După trei zile de întreceri, în campionatul mondial de golf rezervat echipelor de amatori continuă să conducă Australia cu 648 puncte, urmată de S.U.A. — 651 p, Republica Sud-Africană — 656 p, Spania — 659 p, Argentina — 661, Anglia — 662 p etc. Cea de-a treia manșă a competiției, care se desfășoară pe terenurile clubului Olivos din Buenos Aires, a revenit formației SUA cu 218 p.

Pe velodromul acoperit din Dortmund a început o nouă cursă ciclistă de șase zile. După 24 de ore, în fruntea clasamentului se află cuplul olandez Leo Duyndam — Rene Pijnen, cel care, cu cîteva zile în urmă, a cîștigat cursa desfășurată în Berlinul occidental. Pe locurile următoare sînt situate perechile Sercu (Belgia) — Van Lanker (Franța) și Peffgen — Fritz (R.F. a Germaniei).

După disputarea a 6 etape, în campionatul cehoslovac de hochei pe gheață conduce cu un avans de 4 puncte echipa Dukla Jihlava, care totalizează 11 puncte. Pe locul secund se află formația VSJ Kosice cu 7 puncte. Cunoscuta echipă ZKL Brno evoluează în acest sezon neconvingător, ocupînd în prezent penultimul loc în clasament. În cele mai importante meciuri ale etapei a 6-a, Dukla Jihlava a învins cu scorul de 7—4 (1—2, 4—0, 2—2) pe SNOP Kladno, iar VSJ Kosice a terminat la egalitate cu ZKL Brno 2—2 (1—½ 0—0, 1—1).

MODERNIZAREA SPORTULUI LUPTELOR — PREOCUPAREA FEDERAȚIEI INTERNAȚIONALE

Noul președinte al F.I.L.A., **Milan Ercegan** (Iugoslavia), într-un interviu acordat revistei ilustrate săptămînale **„Képes Sport",** care apare la Budapesta, a abordat unele probleme de mare importanță pentru dezvoltarea în continuare a sportului luptelor. Conducătorul forului internațional, un vechi activist în acest sport — membru al conducerii F.I.L.A. din 1956, de la J.O. de la Melbourne — a apreciat că în perioada celor două Olimpiade (Ciudad de Mexico și München) luptele s-au dezvoltat vertiginos (mai multe țări afiliate, a crescut simțitor nivelul tehnic). Atît la „libere", cît mai ales la stilul greco-romane, acțiunile sînt mai dinamice, cele 9 minute de încleștare au devenit mai spectaculoase.

La întrebarea redactorului publicației respective : ce măsuri preconizează să ia F.I.L.A. pentru a ridica spectaculozitatea sportului luptelor în continuare, Milan Ercegan a răspuns, printre altele : **„Conducerea F.I.L.A. este preocupată în permanență ca acest străvechi sport să fie mereu tînăr, atractiv atît pentru tineret, cu temperamente dintre cele mai diferite, cît și pentru spectatori. În primul rînd, se vor revizui unele clauze ale regulamentului, arbitrajele trebuie să devină mai dinamizatoare și totodată mai obiective. Se va introduce un nou sistem de punctare a acțiunilor tehnice, astfel ca pentru un procedeu curajos, clar, care cere un efort mare și o tehnică specială din partea celui care îl execută se vor acorda 3 și chiar 4 puncte. Apoi, trebuie frînată tactica de a părăsi „regulamentar" spațiul de luptă. Procedeele începute în perimetrul cercului marcat pe saltea și încheiate în afara lui** (din cauza adversarului aflat în dificultate care caută să scape prin scoaterea capului peste linia cercului, metodă admisă de regulamentul în vigoare) **vor fi punctate ca acțiuni reușite".**

O altă preocupare a F.I.L.A. este și aceea de a modifica durata unui meci — de la 3 reprize a 3 minute, la 3 reprize a 2 minute — ceea ce va contribui la desfășurarea mai rapidă a acțiunilor, la eliminarea așa-zișelor minute de „studiu" între concurenți, mai ales la greco-romane. Data cînd vor fi introduse noile reguli încă nu s-a stabilit, vor fi consultate mai întîi federațiile naționale.

F.I.L.A. preconizează, ca începînd din 1973, să împartă în două categorii valorice turneele internaționale de lupte organizate de diferite țări : A și B. Totodată, se urmărește organizarea unei Cupe Mondiale (competiție individuală) pentru cei mai buni luptători, iar pentru echipe de națiuni instituirea unei Cupe a Europei.

Noul conducător a precizat că F.I.L.A. este hotărîtă ca din această veche disciplină olimpică să facă un sport de mare actualitate, mai spectaculos, care însă cere măsuri de modernizare.

Redacția și administrația : București, str. Vasile Conta nr. 16 ; telefoane : centrala 11.10.05, secția corespondenți 11.51.09, interurban 12 și 236 ; telex : sportrom buc. 180. Tiparul I. P. „Informația", București 40.368

Biblioteca municipală Târgu-Mureș

PROLETARI DIN TOATE ȚĂRILE, UNIȚI-VĂ!

Sportul

ZIAR AL CONSILIULUI NAȚIONAL PENTRU EDUCAȚIE FIZICĂ ȘI SPORT

ANUL XXVIII — Nr. 7214 · 4 PAGINI 30 BANI · Luni 23 octombrie 1972

ÎN CAMPIONATUL REPUBLICAN PE ECHIPE

ATLEȚII DE LA DINAMO AU CÎȘTIGAT CATEGORIC ÎNTÎLNIRILE CU STEAUA ȘI C. A. U.

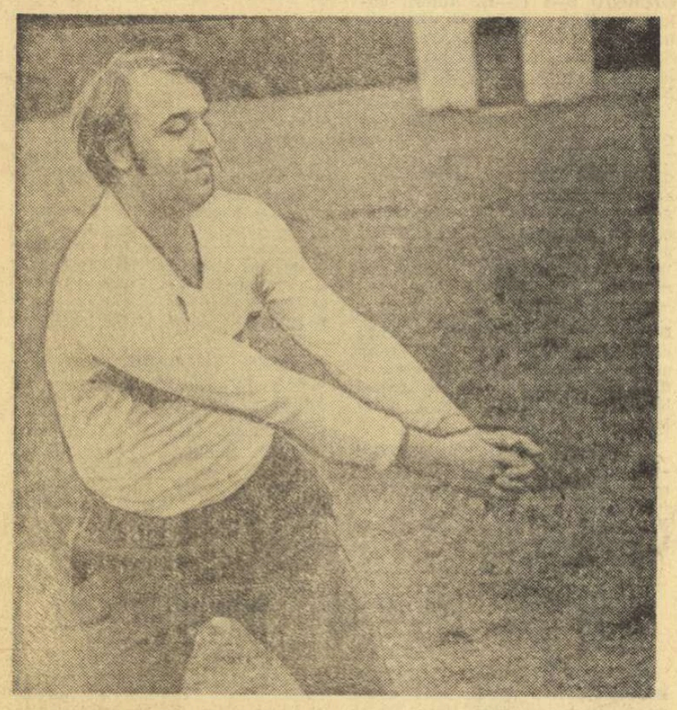

Participînd în afară de concurs la triunghiularul Argeș — Brașov — Rapid, programat în cadrul diviziei naționale de atletism pe stadionul din Cimpulung Muscel, tînărul atlet bucureștean Tudor Stan a stabilit un nou record mondial la aruncarea ciocanului (6 kg) pentru juniori, cu performanța de 72,38 m. Noul recordman face parte din clubul Viitorul București și este pregătit de prof. Constantin Mușat.

Tudor Stan — 72,38 m la aruncarea ciocanului (6 kg) — nou record mondial la juniori

Zgribulit de frig și ud pînă la piele, unul dintre decanii arbitrilor spunea ieri dimineață la „Republicii" : **dacă vreți să avem puțină ploaie., programați iute un concurs de atletism !** Și zău că vorbele sale domoale nu se aflau prea departe de adevăr. Nu știm dacă cineva a avut curiozitatea să înregistreze cîte reuniuni atletice s-au desfășurat anul acesta în Capitală pe timp de ploaie ; mult mai ușor i-ar fi însă înșiruirea celor care au beneficiat de soare și căldură...

Și iată-i pe actorii mult așteptatului derby al campionatului național pe echipe suportînd din nou cu stoicism revărsarea norilor. Alergătorii au strîns din dinți și și-au parcurs turele (sau sutele respective ale probelor scurte) cu o ambiție parcă și mai mare. Numai astfel se pot explica cifrele realizate de Monea (52,4) la 400 m, garduri, Dulgheru (21,4) la 200 m, Gh. Ungureanu (1:52,2) la 800 m, pe o pistă acoperită de apă în întregime. Săritorii însă s-au menajat evident, deoarece cea mai mică alunecare putea duce la un accident. În asemenea condiții, cea de a doua reuniune a triunghiularului s-a rezumat în exclusivitate la o luptă pentru puncte. Din cele 15 probe înscrise în program, dinamoviștii și-au adjudecat 11 (cu patru duble victorii, mai ales în probele feminine), în timp ce atleții de la Steaua au cîștigat trei, iar cei de la C.A.U. — în mod parcă simbolic — ștafeta de 4x100 m (f), în care Steaua a fost descalificată, iar Dinamo nu s-a prezentat...

Cu avantajul acumulat în prima zi, sportivii din șos. Ștefan cel Mare au concurat ieri cu mult mai puține emoții, obținînd succese nete în fața principalelor adversare din divizie. Dinamoviștii au rămas deci în continuare neînvinși, și în mod practic nu mai pot pierde titlul de campioni ai țării pe echipe pe 1972.

Dintre rezultatele înregistrate se cuvine a sublinia în mod deosebit performanța mărșăluitorului **Ion Găsitu** de la Steaua, cronometrat la capătul celor 10 km în 43:49,0, un timp excelent pentru starea pistei și condițiile de concurs, și totodată una dintre cele mai bune cifre mondiale. Meritorie este și victoria lui **Carol Corbu** asupra lui Valentin Jurcă în proba de lungime, ca și succesul lui **Gh. Ungureanu** la 800 m, învingător în fața semifondiștilor de la Steaua și C.A.U.

În cel de al doilea triunghiular desfășurat concomitent pe stadionul Republicii, atleții de la Metalul, cu un lot mult mai omogen, și-au înscris în palmares victorii meritate asupra selecționatelor județene Cluj și Timiș. Și încă un amănunt : întrecerea săritorilor cu prăjina (în ambele triunghiulare) nu s-a putut desfășura din cauza condițiilor atmosferice cu totul neprielnice. Oricum însă, rezultatele ei nu mai puteau influența soarta meciurilor directe. Totuși, juriul de concurs a decis reprogramarea acestei probe miercuri după-amiază, cu prilejul întîlnirii internaționale C.A.U. — A.Z.S. Varșovia, ce va avea loc pe stadionul Republicii.

Adrian VASILIU

REZULTATE TEHNICE. **Triunghiularul Dinamo—Steaua—C.A.U., 10 km marș :** I. Găsitu (S) 43:49,0, L. Caraiosifoglu (D) 45:59,2, R. Csunderlich (D) 46:22,8; **400 m g:** Gh. Monea (S) 52,4, D. Melinte (CAU) 53,0, I. Burcă

(Continuare în pag. a 4-a)

IN CAMPIONATELE DE VOLEI

ECHIPELE ÎN DEPLASARE, AUTOARELE UNOR REZULTATE SURPRIZĂ

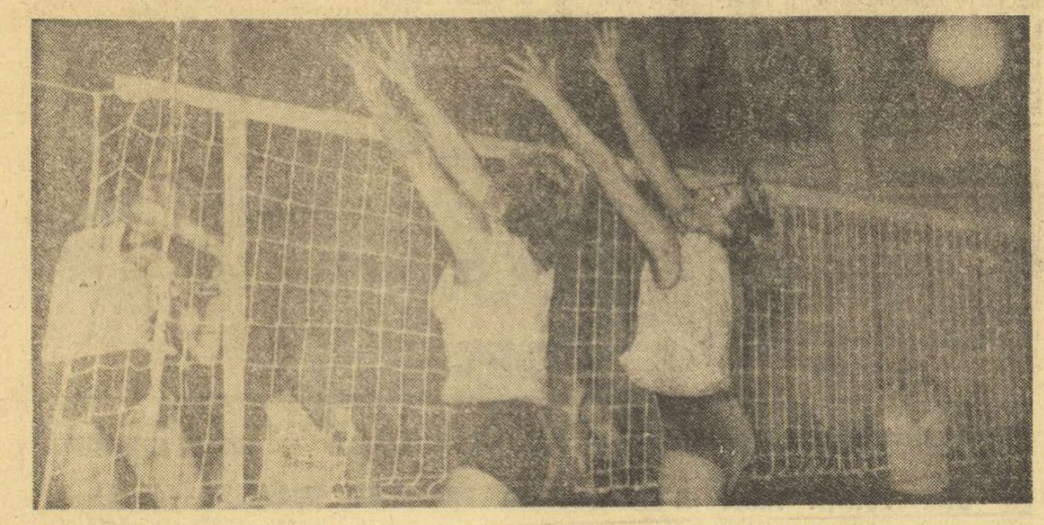

Blocajul Universității nu poate para un atac al adversarei (fază din meciul Medicina București — Universitatea Timișoara).

În campionatele de volei s-au disputat partidele etapei a IV-a. Meciurile au oferit, în genere, spectacole de calitate, care au mulțumit publicul spectator. De notat, la categoria „surprizelor", victoria obținută de voleibaliștii de la **Tractorul**, în dauna Rapidului, precum și succesele în deplasare ale echipelor **Universitatea Timișoara** și **Constructorul**, în fața Medicinei și, respectiv, Farului.

FEMININ

MEDICINA — „U" TIMIȘOARA (2—3) ! **Credem că nu greșim, dacă apreciem că acest meci a fost cel mai frumos din aceste prime etape ale campionatului feminin. El a adus și o mare surpriză : victoria timișorencelor. Ambele echipe merită felicitări, ca și antrenorii lor. Autoarele surprizei, timișorencele, au făcut un meci cum de mult nu au mai reușit, iar tînăra trăgătoare Maria Antonescu,** promovată la începutul sezonului în prima divizie, a fost de-a dreptul fantastică în toate compartimentele, aducînd, alături de colegele ei, o contribuție importantă la un succes pe care nici antrenorul Doru Jitaru nu-l visa. Victoria a fost însă meritată și putea fi și mai clară, dacă Universitatea nu rata finalul setului doi. Au evoluat : Universitatea — **Doina Coste, Maria Antonescu, Mariana Wolf, Brigitte Wolf, Elena Topa,** Tereza Viruzab, Irmgard Brezer, Mariana Duică ; Medicina — **Gabriela Popa, Loreta Sudacevschi, Angela Moroianu,** Venera Zaharescu, Elena Pandrea, Maria Matei, Eva Klein, Ștefania Oloianu, Marilena Nicolescu. Au condus, cu cîteva erori în finalul setului cinci, **Cl. Nistor** și **C. Florescu (A. B.).**

FARUL — CONSTRUCTORUL (0—3) ! **Victorie meritată a bucureștencelor,** care **s-au impus datorită unui atac puternic și a unei bune apărări. S-au remarcat Paula Cazangiu** și **Doina Stoian. Au arbitrat : Em. Ududec,** din Tr. Măgurele, și **V. Ranghel,** din Ploiești **(C. Goldenberg** — coresp.).

C.S.M. SIBIU — I.E.F.S. (1—3). După primele două seturi, în care ambele echipe au avut comportări inegale, studentele cu un atac în vervă și-au adjudecat victoria. Au arbitrat : **I. Nicoară,** din Arad, și **O. Manițiu,** din Brașov. **(I. Ionescu** — coresp. județean).

„U" CLUJ — CEAHLĂU (3—1). Joc de nivel tehnic modest, universitarele reușind în cele din urmă să cîștige. Au condus **C. Armășescu** și **N. Ionescu,** ambii din București **(I. Pocol** — coresp.).

„U" BUCUREȘTI — PENICILINA (0—3). Meci, în general, la discreția oaspetelor, cu excepția primului set, cînd, de la 0—7, studentele au remontat spectaculos.

(Continuare în pag. a 4-a)

SURPRIZĂ ÎN CAMPIONATUL MASCULIN DE HANDBAL

MINAUR ÎNVINGE ȘI PE STEAUA,

ADUCÎND ÎN FRUNTEA CLASAMENTULUI PE UNIVERSITATEA BUCUREȘTI!

Derbyul campionatului feminin a revenit Universității Timișoara

Disputate pe un timp nefavorabil (ploaia persistentă de ieri a făcut terenurile impracticabile, ceea ce a influențat evident comportarea echipelor), partidele din cele două campionate republicane de handbal s-au încheiat, în majoritatea cazurilor, cu rezultate destul de strînse, unele dintre ele fiind chiar surprize de proporții. De pildă, Steaua, campioana țării și lidera clasamentului, a părăsit învinsă terenul de la Baia Mare, cedînd astfel primul loc formației Universitatea București. În derbyul campionatului feminin, Universitatea Timișoara și-a materializat avantajul terenului, cîștigînd meciul cu I.E.F.S. și avînd, acum, un avans de trei puncte față de aceasta din urmă. Dar, iată amănunte de la aceste jocuri :

MASCULIN

MINAUR BAIA MARE — STEAUA 9—4 (2—2). Peste 2 000 de spectatori au asistat, pe o ploaie măruntă și rece, la acest meci, în care formația gazdă și-a confirmat specialitatea de a cîștiga pe teren propriu, victima fiind de această dată echipa campioană a țării. Handbaliștii de la Minaur au știut să se descurce mai bine pe terenul desfundat, în care controlul mingii se făcea cu dificultate. Ei s-au apărat bine, și au avut în portarul Negovan pe cel mai bun jucător al lor. Oaspeții au dezluzionat, practicînd un joc steril, fără varietate, așteptînd prea mult de la Gruia și Birtalan. Băimărenii au condus tot timpul, avantajul lor fiind mai mic în prima parte a întîlnirii, cînd jocul a fost ceva mai echilibrat. După pauză, echipa locală s-a detașat treptat, ajungînd să conducă în min 50 cu scorul de 8—2 ! Punctele au fost marcate de Rotaru (3), **Palko (2), Panțiru (2), Singeorzan** și **Răzor** — Minaur, **Kicsid (2), Stockl** și **Gruia** — Steaua. Raportul aruncărilor de la 7 m : Minaur — 4 (una ratată de Rotaru) ; Steaua — 2 (ambele transformate de Kicsid). După cum se vede Steaua a înscris doar 2 goluri din acțiune în 60 de minute ! Bun arbitrajul lui **O. Leikep** și **I. Manoliu** — Sibiu.

V. SĂSĂRANU — coresp.

TROTUȘUL GH. GHEORGHIU-DEJ — DINAMO BUCUREȘTI 4—4 (1—3) ! Deși au fost superiori pe plan tehnic, dinamoviștii n-au putut cîștiga. Echipa locală a luptat mult, astfel că rezultatul este echitabil. Au marcat : **Ghioc (2), Badea, Bădău** — Trotușul, **Filipescu, Moldovan, Licu** și **Dan Marin** — Dinamo.

Gh. GRUNZU — coresp.

UNIVERSITATEA BUCUREȘTI — INDEPENDENȚA SIBIU 10—8 (8—3). Sibienii au început bine (2—0, min. 10), dar apoi formația bucureșteană

(Continuare în pag. a 2-a)

Etapa a 8-a a Diviziei A la fotbal

„DANSUL LIDERILOR" CONTINUĂ : FARUL ÎN FRUNTEA CLASAMENTULUI!

● CONSTĂNȚENII, AUTORII SINGUREI VICTORII ÎN DEPLASARE ● PRIMELE NOUĂ CLASATE, PE INTERVAL DE NUMAI DOUĂ PUNCTE ● C. F. R. A CÎȘTIGAT DERBYUL CLUJULUI

4—0 ! Năstase (în stînga) înscrie din apropierea liniei de corner (!). Dumitru Nicolae (nr. 3) nu poate evita golul.

Din nou, schimbarea liderului în campionatul diviziei A! Nici nu mai știm pentru a cîta oară se întîmplă acest lucru, motiv pentru care noua schimbare ar putea fi privită ca un fapt divers, asupra căruia nu trebuie făcută o mențiune specială. De altfel, ținînd seama de cele întîmplate pînă acum, nu ne-ar mira să nu existe nici o echipă — poate cu excepția Sportului studențesc și a lui C.S.M. Reșița — care să aibă, măcar o săptămînă, satisfacția de a fi lider.

După Jiul, acum a venit rîndul Farului, care are, însă, meritul de a fi preluat șefia nu printr-un joc al rezultatelor, ci direct, prin victoria obținută în deplasare asupra Petrolului. Să se fi întors, pentru constănțeni, zilele frumoase cînd jucau „afară" tot atît de bine ca acasă, putînd obține adeverințe în acest sens de la Dinamo, Steaua etc. ? Dar să nu mergem prea departe cu presupunerile, fiind vorba de fotbal cu nesfîrșitele lui contradicții.

Distanțele dintre echipe fiind foarte mici, o echipă poate urca sau cobori cîteva trepte în clasament, printr-un singur rezultat. Iată, Steaua a trecut acum pe locul al doilea, arătînd că, în acest an, vechile ambiții s-au trezit din nou, ceea ce înseamnă participarea ei la lupta pentru titlu. Surprind victoriile U.T.A.-ei și Universității Craiova, dar numai prin proporțiile lor, în fapt, atît la Arad cît și la Craiova, neputîndu-ne aștepta decît la succese ale gazdelor. La Cluj, fotbaliștii C.F.R.-ului au cîștigat derby-ul orașului, împingîndu-i pe studenți spre zonele primejdioase ale clasamentului, bătătorite altădată de ei.

C.S.M. Reșița n-a urcat în clasament prin victoria repurtată asupra A.S.A.-ei, dar, oricum, a prins puțin curaj, în timp ce Sportul studențesc începe să se anunțe ca o prezență formală în divizia A, pe care a dorit-o atîta.. **(J. BERARIU).**

REZULTATE TEHNICE

Petrolul	— Farul	0—1 (0—1)
C.F.R.	— „U" Cluj	2—1 (0—0)
Univ. Craiova	— Jiul	4—1 (1—1)
U.T.A.	— Sport Club Bacău	4—1 (4—0)
C.S.M. Reșița	— A. S. Armata	2—0 (0—0)
Steaua	— Sportul studențesc	4—1 (4—0)

Sîmbătă 21 octombrie

Rapid	— Dinamo	0—0
Steagul roșu	— F. C. Argeș	3—1 (2—0)

ETAPA VIITOARE (5 noiembrie)

Steaua	— „U" Cluj
Jiul	— Steagul roșu
Sportul studențesc	— Univ. Craiova
F. C. Argeș	— Sport Club Bacău
A. S. Armata	— Dinamo
C.F.R.	— U.T.A.
Farul	— Rapid
C.S.M. Reșița	— Petrolul

CLASAMENTUL

1. FARUL	8	5	1	2	7— 8	11
2. Steaua	8	4	2	2	18— 8	10
3. Steagul roșu	8	4	2	2	12— 3	10
4. C.F.R.	8	5	0	3	9— 6	10
5. Dinamo	8	4	2	2	12— 9	10
6. Jiul	8	4	2	2	13—12	10
7. Univ. Craiova	8	4	1	3	17—14	9
8. U.T.A.	8	4	1	3	14—12	9
9. Sport Club Bacău	8	4	1	3	13—11	9
10. Petrolul	8	3	2	3	4— 6	8
11. „U" Cluj	8	3	1	4	8—17	7
12. F. C. Argeș	8	2	2	4	16—14	6
13. A. S. Armata	8	3	0	5	17—20	6
14. Rapid	8	1	3	4	3— 6	5
15. C.S.M. Reșița	8	2	1	5	8—14	5
16. Sportul studențesc	8	1	1	6	9—20	3

GOLGETERI

8 GOLURI : Năstase (Steaua).
7 GOLURI : Roznai (Jiul).
6 GOLURI : Oblemenco (Univ. Craiova) — 1 din 11 m.
5 GOLURI : Troi (F. C. Argeș), Lucescu (Dinamo) — 1 din 11 m, Naghi (A.S.A.) — 1 din 11 m, Pescaru (Steagul roșu) — 1 din 11 m.
4 GOLURI : Iordănescu (Steaua), Marcu (Univ. Craiova), M. Sandu (Sportul studențesc), Mureșan (A.S.A.), Dembrovschi (Sport Club Bacău) — 1 din 11 m.

MECIURI ECHILIBRATE IN ETAPA DE GRECO-ROMANE A CAMPIONATULUI PE ECHIPE

Duminică s-au consumat întrecerile celei de a doua etape din cadrul returului campionatului pe echipe la lupte greco-romane. Cele 18 formații participante la disputele din serii s-au întîlnit în șase orașe din țară : **București, Pitești, Galați, Bacău, Craiova** și **Oradea.**

În Capitală, de data aceasta, s-a disputat o singură întîlnire, la care au luat parte echipele Progresul și Dinamo București, A.S.A. Cluj. Spre deosebire de celelalte competiții de acest gen organizate de clubul din str. Dr. Staicovici, reuniunea de duminică s-a bucurat de toată atenția organizatorilor, luptătorilor fiindu-le pusă la dispoziție sala mare, amenajată în mod corespunzător. În aceste condiții, la întreceri au luat parte un număr mult mai mare de spectatori decît ne obișnuisem să vedem în jurul saltelelor de lupte, care au aplaudat frumoasele evoluții ale unora dintre sportivii noștri fruntași.

Luptătorii dinamoviști, cu o formație mai omogenă și mai bine pregătită, au cîștigat ambele partide 34—2 cu A.S.A. Cluj și cu 28—8 cu Progresul București. Chiar dacă scorul este net în favoarea dinamoviștilor, în întîlnirea cu cei de la Progresul, luptătorii de la Dinamo au trebuit să se întrebuințeze serios pentru a putea obține victoria. Așa de pildă, partida dintre **Staicu Olteanu** și **Vasile Fodorpatachi** (Dinamo) — cat. mijlocie — a fost așteptată cu deosebit interes pe bună dreptate. Întrecerea celor doi sportivi a fost atractivă, dinamică și spectaculoasă. Cu mai multă siguranță, conștient de faptul că este foarte bine pregătit, dinamovistul a realizat cîteva procedee spectaculoase, detașîndu-se în învingător. În final, superioritatea lui Fodorpatachi a fost atît de evidentă încît Olteanu a adoptat o tactică de defensivă exagerată, motiv pentru care a și fost descalificat. Partide frumoase au

(Continuare în pag. a 2-a)

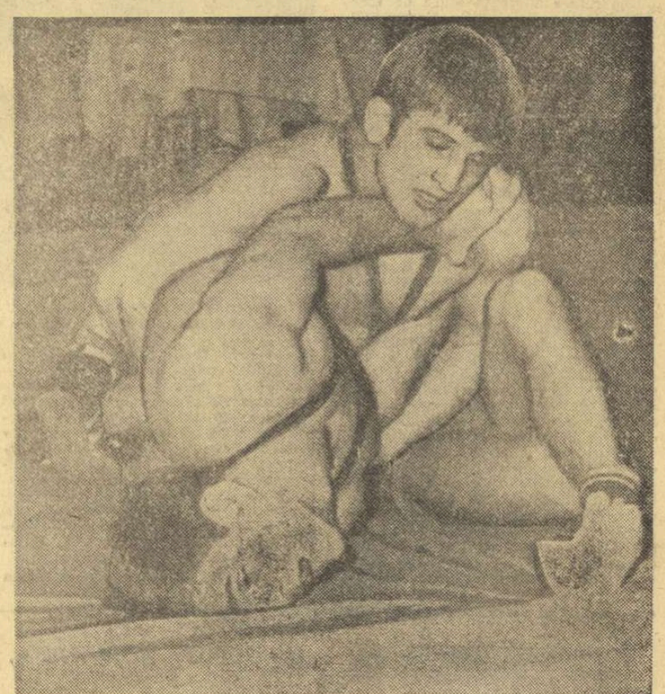

Ion Păun *(Dinamo) l-a fixat „în pod" pe Emil Apăteanu (Progresul), forțînd realizarea tușului, dar adversarul său va scăpa din această poziție dificilă.*

Foto : S. BACKSY

La hochei:

DINAMO BUCUREȘTI A CÎȘTIGAT PRIMA MANȘĂ

MIERCUREA CIUC, 22 (prin telefon, de la corespondentul nostru). În localitate s-au disputat ultimele două partide din cadrul primului tur al campionatului național de hochei, grupa A. Așteptate cu justificat interes, meciurile au atras în tribunele patinoarului artificial un mare număr de spectatori.

DINAMO — STEAUA 4—2 (3—0, 0—1, 1—1).

Partida derby a acestui tur a dat cîștig de cauză dinamoviștilor, care și-au asigurat victoria în prima repriză a întîlnirii. Steaua a dominat în treimea a doua, cînd a și redus din handicap, în timp ce ultimele 20 de minute au fost echilibrate. Au marcat : Pană (3) și Malihin pentru Dinamo, respectiv Herghelegiu și Ioniță. Excelent arbitrajul cuplului local Gh. Tașnadi și A. Balint.

În deschidere, s-a disputat jocul dintre **S. C. Miercurea Ciuc** și **Dunărea Galați,** încheiat cu scorul de 6—2 (3—1, 1—0, 2—1) în favoarea formației gazdă. Localnicii au început bine, deși gălățenii au menținut echilibrul în primele șase minute, după care echipa gazdă deschide scorul în min. 6, majorîndu-l apoi în min. 11 și 12. Din acest moment, jocul e mai confuz, hocheiștii din Miercurea Ciuc au mai forțează, dînd posibilitatea gălățenilor să reducă din handicap : 3—1. În repriza secundă, nici una dintre echipe nu caută să-și depășească evoluția de pînă atunci, așa încît spectatorii asistă la numeroase faze încîlcite, fără orizont, atît la o poartă, cît și la cealaltă. Așa se explică, de altfel, și înscrierea unui singur punct în această parte a meciului, pucul fiind trimis în poarta echipei Dunărea. Ultima repriză găsește, însă, formațiile neașteptat de înviorate, jocul echilibrîndu-se evident. În ultimele 10 minute, gălățenii înscriu din nou, dar hocheiștii din localitate găsesc resurse să puncteze și ei încă de două ori. Au marcat : **Ballo (2), Ketves, Jere, Gall** și **Rusev** pentru **S. C. Miercurea Ciuc,** respectiv **Olenici** și **Trăușan.** Au arbitrat bine **Fl. Gubernu** și **F. Kedveș.**

Z. MORVAY

801

RUGBY

LA RELUAREA DIVIZIEI A...

● Universitatea Timișoara – învingătoare la Constanța ● Patru meciuri egale ● Jocuri desfășurate pe ploaie și... ninsoare

DINAMO — ȘTIINȚA PETROȘANI 0—0. Cînd s-au aliniat la mijlocul terenului pentru a saluta publicul după terminarea meciului — derby în divizia A — jucătorii formațiilor **Dinamo** și **Știința Petroșani**, plini de noroi, păreau niște statui de plumb. Într-adevăr, în tot timpul întîlnirii a plouat, iar terenul devenise în anumite porțiuni o mocirlă. Jocul pe un astfel de teren a însemnat o luptă dîrză. Balonul era greu, alunecos, jocul la mînă aproape imposibil, loviturile de picior n-aveau nici o adresă. Dinamoviștii au presat mai mult, dominînd aproape întreaga repriză primă, au insistat foarte periculos în finalul celei secunde, cînd au beneficiat și de două lovituri de pedeapsă din poziții favorabile. Puțin convinsă parcă de posibilitatea unei victorii la București, Știința s-a apărat cu dîrzenie, ieșind foarte rar în atac. Foarte bun ultimul sfert de oră — aprig disputat — cînd ambele formații au forțat victoria fără a reuși însă. Bun arbitrajul lui **Al. Lemneanu.**

Modesto FERRARINI

FARUL CONSTANȚA — UNIVERSITATEA TIMIȘOARA 0—3 (0—0). Ca să rămînă pe locul secund al clasamentului, **Farul Constanța** a dorit mult să învingă echipa campioană — Universitatea Timișoara. Și poate tocmai de aceea, n-a reușit să evolueze la valoarea sa. Rugbyștii de pe malul mării au jucat timorat și au ratat ocazii bune prin Bucoș, Istudor și Dinu. În general, partida n-a fost de bună factură tehnică din cauza ploii și a terenului desfundat. Timișorenii au reușit să obțină, poate nesperat, o victorie și datorită faptului că au o echipă mai omogenă, rutinată. Victoria a fost realizată printr-o lovitură de picior căzută realizată în min. 53 de **Ghețu.** Satisfăcător arbitrajul lui **Fl. Tudorache** (București).

Cornel POPA — coresp. județean

GLORIA — GRIVIȚA ROȘIE 3—3 (3—3). Pe un teren literalmente desfundat, dar care totuși le-a convenit, rugbyștii Uzinelor Republica au fost la un pas de victorie. Ei au avut perioade de dominare în ambele reprize și în acest timp au ratat de puțin o încercare. Scorul l-au deschis jucătorii griviteni în min. 9 prin **Simion** autorul unei lovituri de pedeapsă. Gloria avea să egaleze în min. 28 prin **Briceag,** de asemenea, printr-o lovitură de pedeapsă. De remarcat disputa corectă pentru baloane și în general vitalitatea celor două formații care au reușit să mențină jocului, pînă la fluierul final, un ritm alert. Cursiv și inteligent arbitrajul lui **Pellegrino D'Eclessis.**

Tiberiu STAMA

POLITEHNICA IAȘI — SPORTUL STUDENȚESC 7—7 (4—3). Gazdele au fost surprinse de jocul deschis și avîntat al studenților bucureșteni care în min. 9 conduceau cu 3—0 (**Crăciunescu** — lov. ped.). A urmat o perioadă de revenire puternică a ieșenilor care prin **Zamfir** (încerc.) și **Țopa** (l. p. căz.) iau conducerea cu 7—3. O gravă greșeală de apărare permite lui **Hariton** să egaleze (încerc., min. 67). Arbitraj cu scăpări : **Gh. Dragomirescu** din București.

D. DIACONESCU — coresp. județean.

RULMENTUL BÎRLAD — C.S.M. SUCEAVA 14—6 (14—0). Joc de bun nivel tehnic, merit al ambelor formații. Prima repriză a aparținut gazdelor, net, care și-au asigurat în aceste 40 de minute victoria prin : **Zdorojnii** (încerc.), **Brad** (încerc.) și **Ciorici** (două lov. ped.). Pentru suceveni a înscris **Șolcan** — încercare transformată de **Munteanu.** Foarte bun arbitrajul lui **P. Ionescu** din București.

E. SOLOMON — coresp.

PRECIZIA SĂCELE — C.S.M. SIBIU 4—4 (0—4). Pe un teren acoperit cu zăpadă și pe o ninsoare abundentă, săcelenii au obținut un egal deși au dominat cu autoritate. Au înscris cîte o încercare : **Manea** pentru oaspeți (min. 15) și **Constantinescu** pentru gazde (min. 79). Bun arbitrajul lui **D. Nicolaescu** din București.

V. SECĂREANU — coresp.

REZULTATE TEHNICE : Steaua — Vulcan 16—6 (0—0) ; Dinamo — Știința Petroșani 0—0 ; Precizia Săcele — C.S.M. Sibiu 4—4 (0—4) ; Rulmentul Bîrlad — C.S.M. Suceava 14—6 (14—0) ; Farul Constanța — Universitatea Timișoara 0—3 (0—0) ; Politehnica Iași — Sp. Studențesc 7—7 (4—3) : Gloria — Grivița Roșie 3—3 (3—3).

CLASAMENT

1. Steaua	9	8	0	1	150— 43	25
2. Știința Petroșani	9	5	2	2	87— 35	21
3. C.S.M. Sibiu	9	5	1	3	53— 39	20
4. Farul C-ta	9	5	1	3	101— 47	20
5. Dinamo	9	5	1	3	108— 39	20
6. Rulmentul Bîrlad	9	5	0	4	48— 62	19
7. Vulcan	9	5	0	4	52— 93	19
8. Universitatea Timiș.	9	5	0	4	138— 33	19
9. Politehnica Iași	9	3	3	3	43— 63	18
10. Sportul studențesc	9	3	2	4	64— 68	17
11. Grivița Roșie	9	2	2	5	57— 71	15
12. Precizia Săcele	9	1	3	5	36— 37	14
13. Gloria	9	0	4	5	32— 73	13
14. C.S.M. Suceava	9	1	1	7	50—136	12

ETAPA a X-a : Steaua — Sp. Studențesc ; C.S.M. Suceava — C.S.M. Sibiu ; Știința Petroșani — Vulcan ; Precizia Săcele — Politehnica Iași ; Universitatea Timișoara — Rulmentul Bîrlad ; Dinamo — Grivița Roșie ; Gloria — Farul.

Start într-una din probele de departajare a raliului desfășurate ieri pe străzile Capitalei

AUTOMOBILISM

UN REUȘIT RALIU AUTOMOBILISTIC

Ieri, în jurul orei 12, pe o ploaie torențială, participanții la primul raliu automobilistic organizat de A.S. Loto-Pronosport și-au făcut intrarea în București, încheind ultima etapă a competiției, care a reunit în întreceri 66 de concurenți din nu mai puțin de 12 mari centre ale țării. Plecați ieri dimineață, începînd de la ora 7,01 din Sibiu, sportivii, la volanul mașinilor lor, au trecut prin Rm. Vîlcea și Pitești, au parcurs porțiuni de șosea complet inundate (la Topoloveni și Lupulețu) și totuși, în marea lor majoritate, și-au pontat fișele de bord, la ultimul post de control, fără penalizări. Astfel, și-au găsit utilitatea probele de departajare, kilometru cu start de pe loc, și cursa de îndemînare, ultima desfășurată, ieri, după sosirea concurenților, pe str. Cîmpinei.

În afara cîștigătorilor raliului, merită evidențiate echipajele de studenți Floarea Mariana Tișe și Radu Pălaghianu, din Cluj și Ana și Corneliu Căpîlneanu, din București. De asemenea, și echipajul feminin, Smaranda Lațiu și Rozalia Șanta. Iată acum clasamentele raliului : **clasa 600 cmc** 1. P. Godi — I. Elekeș — Tg. Mureș 182,7 p, 2. D. Macovei — Al. Leferent — Brașov 188,4 p, 3. I. Vladu — D. Mărculescu — Drobeta Tr. Severin 202,3 p ; **850 cmc :** Gh. Mihai - I. Petru — Reșița 177,4 p, 2. A. Kiss — I. Zagoni — Cluj 177,7 p, 3. Cornel și Ana Căpîlneanu — București 178,2 p, **Skoda :** 1. L. Szakacs — D. Baidar — Zalău 182,6 p, 2. P. Băbescu — G. Dumitrescu — București 186,2 p, 3. I. Georgescu — O. Horvath — București 228,2 p ; **1300 cmc :** 1. Cristian și Doina Palade — București 172,4 p, 2. C. Chiriacescu — M. Goran — Breaza 176,4 p, 3.T. Lodea — P. Dîrgu — Sibiu 187,7 p ; **1100 cmc :** 1. I. Constantinescu — P. Prichea — București 170,1 p, 2. C. Gonescu — P. Niculescu — București 171,5 p, 3. D. Amărică — D. Gîndu — București 172,2 p.

G. ȘTEFANESCU

FOTBAL B

LIDERII AU CITE 3 PUNCTE AVANS

Seria I: CEAHLĂUL – ÎNVINGĂTOARE LA BRĂILA

POLITEHNICA IAȘI — Ș. N. OLTENIȚA 3—0 (1—0). Golurile au fost înscrise de Marica (min. 32), Sofian (min. 77) și Dănilă (min. 88). A arbitrat bine V. Pîrvescu — Buzău. (**D. DIACONESCU,** coresp. județean).

GLORIA BUZĂU — F.C. GALAȚI 2—0 (1—0). Au marcat : Badea (min. 25) și Negoescu (min. 84). Foarte bun arbitrajul lui **C. Costică** — București. (**V. GAȘPAR,** coresp.).

ȘTIINȚA BACĂU — DUNĂREA GIURGIU 3—1 (1—1). Autorii golurilor : Nemeș (min. 33), Zaharia (min 76), Stroie (min. 89), respectiv Sandu (min. 30). A condus foarte bine **P. Căpriță** — Brăila. (**S. NENIȚĂ,** coresp.).

PROGRESUL BUCUREȘTI — CHIMIA RM. VÎLCEA 2—0 (2—0). Luptă dîrză, pe un teren desfundat de ploaie. Golurile au fost realizate de Pislaru (min. 13) și Manea (min. 40). În min. 87, Condurache (Progresul) a fost eliminat pentru lovirea intenționată a adversarului. A arbitrat bine **C. Braun** — Brașov. (**F. SANDU**).

POLITEHNICA GALAȚI — DELTA TULCEA 0—0. Studenții au dominat categoric, însă n-au putut depăși apărarea adversă. **N. Rainea** (Bîrlad) a arbitrat foarte bine. (**T. SIRIOPOL,** coresp. județean).

CLUBUL SPORTIV TÎRGOVIȘTE — C.F.R. PAȘCANI 1—0 (1—0). Unicul gol a fost înscris de C. Sava (min. 5). Foarte bun arbitrajul lui **R. Buzdun** — București. (**M. AVANU,** coresp. județean).

PROGRESUL BRĂILA — CEAHLĂUL P. NEAMȚ 1—2 (0—1). Autorii golurilor : Traian (min. 72) pentru Progresul, Mustață (min. 25 și 51) pentru Ceahlăul. În min. 82, Stănoaie (Progresul) a ratat un penalty. Excelent arbitrajul lui **A. Paraschiv** — București. (**Tr. ENACHE,** coresp.).

METALUL PLOPENI — METALUL BUCUREȘTI 1—1 (1—1). Meciul s-a disputat sîmbătă după-amiază. Au marcat : Spiridon (min. 9) pentru localnici, Georgescu (min. 19) pentru bucureșteni.

CALASAMENT

1. Poli. Iași	10	8	1	1	19— 6	17
2. Metalul Buc.	10	6	2	2	15— 4	14
3. Delta Tulcea	10	4	5	1	11— 6	13
4. Gloria Buzău	10	5	3	2	13— 9	13
5. F.C. Galați	10	5	1	4	15—11	11
6. Chimia. Rm. V.	10	3	4	3	12— 9	10
7. Progresul Buc.	10	4	2	4	6—11	10
8. C.F.R. Pașcani	10	4	1	5	12— 9	9
9. Știința Bacău	10	4	1	5	13—13	9
10. Metalul Plopeni	10	3	3	4	13—13	9
11. Ș.N. Oltenița	10	3	3	4	12—15	9
12. Ceahlăul P. N.	10	3	2	5	7—11	8
13. Dunărea Giurgiu	10	3	2	5	11—16	8
14. Progresul Brăila	10	3	2	5	10—16	8
15. C.S. Tîrgoviște	10	2	3	5	3—11	7
16. Politehnica Galați	10	1	3	6	6—18	5

ETAPA VIITOARE (29 octombrie) : Politehnica Iași — Delta Tulcea, Dunărea Giurgiu — Metalul Plopeni, Clubul Sportiv Tîrgoviște — Progresul București, Ceahlăul P. Neamț — Gloria Buzău, C.F.R. Pașcani — Știința Bacău, Metalul București — Politehnica Galați, Ș. N. Oltenița — Chimia Rm. Vîlcea, F.C. Galați — Progresul Brăila.

Seria a II-a : LA BRAȘOV – SCORUL ETAPEI

OLIMPIA ORADEA — GLORIA BISTRIȚA 2—0 (0—0). Golurile au fost marcate de Iacob (min. 50) și Arnoțchi (min. 88). A condus foarte bine **G. Blau** — Timișoara. (**V. SERE,** coresp.).

POLITEHNICA TIMIȘOARA — C.S.M. SIBIU 2—0 (2—0). Autorul golurilor : Dașcu (min. 21 și 44). A arbitrat foarte bine **A. Bentu** — București. (**I. STAN,** coresp.).

CORVINUL HUNEDOARA — MINERUL BAIA MARE 0—0. Localnicii au dominat (raport de cornere : 20—2 în favoarea lor), însă n-au finalizat nici o ocazie. **C. Ghiță** — Brașov a arbitrat foarte bine. (**M. IOANID,** coresp.).

C.F.R. ARAD — CHIMIA FĂGĂRAȘ 2—0 (0—0). Golurile au fost înscrise de Korosi (min. 60) și Cotarcă (min. 84). A condus foarte bine **Gh. Mincu** — Tg. Jiu (**Gh. NICOLAIȚĂ,** coresp.).

METALUL DROBETA TR. SEVERIN — C.F.R. TIMIȘOARA 4—0 (1—0). Au marcat : Olteanu (min. 9), Bota (min. 60) și Ion (min 62 și 74). Bun arbitrajul lui **I. Chilibar** — Pitești (**Gh. MANAFU,** coresp.).

MINERUL ANINA — ELECTROPUTERE CRAIOVA 2—1 (1—0). Autorii golurilor : Dumitrescu (min. 30), Mathe (min. 86), respectiv Mateescu (min. 56). **A. Sike** — Oradea a condus foarte bine. (**P. LUNGU,** coresp.).

OLIMPIA SATU MARE — METALURGISTUL CUGIR 3—0 (3—0). Golurile au fost realizate de Both (min. 23 din 11 m), Petz (min 30) și Libra (min. 32). A arbitrat bine **T. Cîmpeanu** — Beclean. (**St. VIDA,** coresp.).

METROM BRAȘOV — F.C. BIHOR 6—1 (2—0). Au înscris : Gane 2, Necula, Paraschivescu, Băditoiu, Selimeși, respectiv Nesu. **N. Cursaru** — Ploiești a arbitrat foarte bine. (**I. HÎRȘU,** coresp.).

CLASAMENT

1. Poli. Timișoara	10	7	1	2	18— 7	15
2. F.C. Bihor	10	5	2	3	16—13	12
3. Metrom Brașov	10	5	1	4	16— 9	11
4. Minerul B. M.	10	4	3	3	13— 8	11
5. C.S.M Sibiu	10	5	1	4	10—10	11
6. Minerul Anina	10	5	1	4	12—12	11
7. Met. Drobeta Tr. Sv.	10	5	0	5	15—16	10
8. Olimpia S. M.	10	6	1	3	16— 8	9
9. Corvinul Hunedoara	10	5	3	2	10— 4	9
10. Gloria Bistrița	10	4	1	5	9—11	9
11. Metalurgistul Cugir	10	4	1	5	7—10	9
12. Chimia Făgăraș	10	4	0	6	12—13	8
13. C.F.R. Arad	10	2	3	5	10—16	7
14. Olimpia Oradea	10	2	3	5	7—15	7
15. C.F.R. Timișoara	10	3	1	6	5—17	7
16. Electroputere Cv.	10	3	0	7	8—14	6

(N.R. OLIMPIA SATU MARE și CORVINUL sînt penalizate cu cite patru puncte)

ETAPA VIITOARE (29 octombrie) : Minerul Baia Mare — Olimpia Satu Mare, Electroputere Craiova — Olimpia Oradea, Chimia Făgăraș — Minerul Anina, F.C. Bihor — Politehnica Timișoara, C.S.M Sibiu — Corvinul Hunedoara, C.F.R Timișoara — Metalurgistul Cugir, Gloria Bistrița — Metrom Brașov, C.F.R Arad — Metalul Drobeta Tr. Severin.

BOX

„CUPA FEDERAȚIEI"

MULTE VICTORII CATEGORICE

Cupa F.R. Box, competiția care reunește cele mai puternice formații din țară (cu excepția reprezentantelor cluburilor Dinamo și Steaua) se apropie de sfîrșitul întrecerilor din serii.

DINAMO BRAȘOV — NICOLINA IAȘI 18—4. Pugiliștii localnici au cîștigat detașat în 8 din cele 10 partide disputate (la categoria semimuscă, ieșenii n-au avut reprezentant). Iată rezultatele în ordinea categoriilor : Al. Turei (Dinamo) cîștigă fără adversar, V. Budulici (Dinamo) b. ab. 3 P. Aanei, Fr. Molnar (Dinamo) b. p. I. Nicolau, N. Toma (Dinamo) b. p. D. Camilu, C. Dumitrescu (Dinamo) b. ab. 2 I. Dobronici, A. Guțu (Dinamo) b. ab. 2 V. Adumitroaiei, C. Melinte (Nicolina) b. p. M. Mirea, D. Tănase (Nicolina) b. ab. 2 D. Staicu, I. Peter (Dinamo) b. ab. 1. D. Ciobotaru, I. Chifu (Dinamo) b.p. O. Tănase, I. Ruicu (Dinamo) b. ab. 1 V. Tudose.

C. GRUIA — coresp. județean

LA ORADEA, formația Crișul din localitate a terminat la egalitate cu combinata Satu Mare + Baia Mare : 11—11. Echipa oaspe s-a prezentat foarte bine pregătită și a luptat cu ardoare pentru victorie, pe care ar fi putut să o realizeze dacă ar fi avut echipa completă. Iată rezultatele în ordinea categoriilor : I. Nica (Crișul) m.n S. Zamfir, Gh. Sabău (Combinata) b.k.o. 2 V. Podaru, L. Horvat (Crișul) cîștigă fără adversar, St. Crișan (Combinata) b.p. I. Balog, M. Ciorbă (Crișul) m.n. L. Ghețe, A. Rusneac (Combinata) b. ab. 1 R. Chirodea, L. Pană (Crișul) b. desc. 3 I. Borchescu, Fr. Sajo (Crișul) b. p. Gh. Man, D. Găinaru (Crișul) b.p. V. Frînc, I. Bălan (Crișul) m.n. A. Coroianu, I. Siliște (Combinata) b.k.o. 2 A. But.

Al. FILEU — coresp.

FARUL CONSTANȚA — SELECȚIONATA BRĂILA 20—2. Net superiori, constănțenii au învins detașat. S-au evidențiat : A. Mihai, A. Iliescu și I. Dascălu.

L. BRUCKNER — coresp.

LA GALAȚI, Constructorul din localitate, echipă care prin evoluțiile sale de pînă acum și-a demonstrat aspirațiile îndreptățite la cucerirea trofeului a surclasat formația U.M. Timișoara. Scor final : 20—2.

Gh. ARSENE — coresp.

Partida dintre combinata bucureșteană Metalul + Rapid — A.S.A. Bacău a fost amînată, pugiliștii de la Metalul fiind plecați în Polonia.

Celelalte rezultate nu ne-au parvenit pînă la închiderea ediției.

POPICE

O finală cu spectaculoase surprize

BĂLAȘA MIRICĂ (Laromet) ȘI I. FODOR (I. C. Oradea) – CAMPIONI DE JUNIORI

MANGALIA NORD, 22 (prin telefon, de la trimisul nostru). O întrecere sportivă devine desigur și mai atractivă atunci cînd calculele hîrtiei sînt date peste cap. Așa s-au petrecut lucrurile după preliminariile ultimului act al campionatelor republicane individuale rezervate juniorilor, principalii candidați la mult rîvnitele titluri, fiind întrecuți în jocurile decisive.

Cine și-ar fi putut închipui că **Bălașa Mirică,** fostă ridicătoare la arena Laromet din București pînă acum un an cînd a fost promovată în echipă de apreciatul antrenor Al. Gomoiu, va putea să o învingă, în dispută directă, pe Ildiko Grozăvescu campioană europeană de junioare, titulară în echipa națională de senioare ? Și juniorul clujean, I. Stefutz, a avut un start bun în preliminarii unde a luat un considerabil avans față de ceilalți candidați la tricourile de campioni, dar **I. Fodor** (antrenor Paul Pozsar) i-a luat-o înainte, producînd o altă surpriză, urcîndu-se pe prima treaptă a podiumului laureaților. Atît **Bălașa Mirică,** o autentică speranță, cît și **I. Fodor** sînt campioni merituoși, nu numai fiindcă au depășit parteneri puternici, ci și pentru că — dornici de afirmare — s-au autodepășit, realizînd rezultate valoroase.

Fără a se ridica la un nivel tehnic superior proba de perechi a fost în schimb viu disputată, aducînd modificări în cele două clasamente. Constituind un cuplu extrem de omogen I. Fodor — Al. Cătineanu (841 p.d. + 841 p.d) a obținut o victorie pe deplin meritată. La fete, **Ildiko Grozăvescu** a reușit, împreună cu **Elisabeta Szilagy,** să intre în posesia tricourilor de campioane.

Clasamente finale : **individual feminin** — 1. Bălașa Mirică (Laromet) 848 p.d., 2. Erika Szasz (Voința Tg. Mureș) 804 p.d., 3. Vasilica Pințea (Rapid București) 804 p.d. (mai multe bile în gol), 4. Ana Albert (Voința Tg. Mureș) 791 p.d., 5. Elisabeta Szilagy (Voința Tg. Mureș) 787 p.d., 6. Margareta Nagy (Metrom Brașov) 787 p.d.; **Masculin** — 1. I. Fodor (I. C. Oradea) 1694 p.d., 2. I. Stefutz (Voința Cluj) 1690 p.d., 3. Al. Cătineanu (Gloria Buc.) 1661 p.d., 4. Călin Ilie (Minerul Craiova) 1623 p.d., 5. M. Oprescu (Spicul Pitești) 1611 p.d., 6. C. Lebădă (Constructorul Galați) 1608 p.d.; **perechi feminin** — 1. Ildiko Grozăvescu (C.S.M. Reșița) — Elisabeta Szilagy (Voința Tg. Mureș) 811 p.d., 2. Magda Tănăsescu — Maria Brînzea (Petrolul Băicoi) 805 p.d., 3. Elena Muscalagiu — Maria Floricel (Voința Craiova) 799 p.d.; **masculin :** 1. I. Fodor (I.C. Oradea) — Al. Cătineanu (Gloria Buc.) 1682 p.d., 2. C. Voicu (Voința Buc.) — I. Stefutz (Voința Cluj) 1630 p.d., 3. C. Ilie (Minerul Craiova) — Liviu Moldovan (C.F.R. Tg. Mureș) 1608 p.d.

Corpul de arbitri condus de Nic. Ivanovici (Buc.) a funcționat ireproșabil.

Traian IOANIȚESCU

HANDBAL

SURPRIZĂ ÎN CAMPIONATUL MASCULIN

(Urmare din pag. 1)

a echilibrat situația și s-a detașat decisiv. În repriza secundă, oaspeții au revenit spectaculos, însă n-au mai putut reface diferența mare de scor. Au înscris : **Voina** (4), **Cosma** (3), **Anton, Roșu, Cirlan** — Universitatea. **Stentzel** (3), **Schmid** (2), **Speck** (2), **Roth** — Independența. Au condus **V. Iepure** și **N. Maghețiu** — Timișoara.

UNIVERSITATEA CLUJ — POLITEHNICA TIMIȘOARA 6—4 (4—2).

VOINȚA BUCUREȘTI — DINAMO BRAȘOV 11—9 (8—4).

FEMININ

UNIVERSITATEA TIMIȘOARA — I.E.F.S. 7—5 (6—3). Derby-ul etapei și al primului tur, desfășurat pe un timp friguros, în prezența a peste 1000 de spectatori, s-a încheiat la o diferență care nu oglindește fidel superioritatea echipei timișorene. Bucureștencele au început partida cu o neașteptată vitalitate, deschizînd scorul prin **Costandache** (jucătoare care avea să fie una dintre cele mai bune de pe teren). Timișorencele au egalat, însă, prompt, dar vor fi din nou conduse în urma fructificării de către Băicoianu a unei aruncări de la 7 m. Din minutul 10 echipa gazdă începe să se impună prin acțiuni combinate de mare subtilitate, punctînd pînă la pauză de cinci ori, în vreme ce bucureștencele nu reușesc să înscrie decît un gol (min. 25 : 6—3). În partea a doua a partidei formația campioană continuă să păstreze inițiativa, anihilînd-o prin **Ibadula** pe **Băicoianu** și dereglînd serios în acest fel sistemul ofensiv al adversarelor lor. Scorul continuă să se mențină favorabil gazdelor. În timp ce elevele antrenorului Bota nu mai pot închega acțiuni decisive. Partida ia astfel sfîrșit prin dominarea copioasă a timișorencelor, care obțin o victorie extrem de prețioasă. Principalele realizatoare : **Rigo** (4) și **Hrivnak** (2) pentru Universitatea, respectiv **Costandache** (2). Au arbitrat **Vl. Cojocaru** și **I. Mihăilescu** (Craiova).

P. ARCAN — coresp. județean

Mărmureanu (Progresul) a reușit să se infiltreze pe semicerc, dar va rata această situație favorabilă. Fază din meciul Progresul — Voința Odorhei, cîștigat de prima echipă.

Foto : Paul ROMOȘAN

PROGRESUL BUCUREȘTI — VOINȚA ODORHEI 8—5 (5—3). Handbalistele de la Progresul au reușit o victorie categorică, într-o manieră care nu comportă discuții. Revenirea Mariei Constantinescu în rîndurile echipei s-a dovedit a fi și cheia celor trei victorii consecutive obținute de Progresul București. Au înscris : **Pădureleanu** (4) **Catarig** (3) și **Mărmureanu** (1) pentru Progresul, respectiv **Mikloș** (2), **Magiari, Markoș** și **Szasz.** Au condus foarte bine **C. Cristea** și **Gh. Ivănoiu** (ambii din Constanța).

RAPID BUCUREȘTI — MUREȘUL TG. MUREȘ 7—6 (2—3). După cum începuse partida (min. 5 : 2—0), se părea că feroviarele vor obține o victorie fără probleme. Dar oaspetele, deși cu un lot fragil, lipsit de experiență, s-au mobilizat extraordinar și, în min. 8, au egalat : 2—2. Abia după 16 minute, adică exact în ultimul minut al reprizei, mureșencele înscriu un gol splendid prin **Magda Mathe** și intră la cabine cu un surprinzător avantaj. Repriza secundă începe furtunos, mureșencele înscriind un nou punct (min. 26 : 2—4), după care echipa feroviară egalează spectaculos : 4—4 (min. 38). Nici de această dată, însă, feroviarele nu se pot concentra în apărare și astfel că în min. 37 Mureșul va conduce din nou cu două puncte : 6—4 ! De-acum înainte Rapidul lasă totul pe mîna Anei Stănișel, care reduce din handicap (min. 43 : 5—6), ratează o aruncare de la 7 m, pentru ca apoi să aducă egalarea (min. 44 : 6—6) și victoria echipei sale în ultimele secunde ale partidei, printr-un șut puternic „la vinclu" : 7—6 ! Au înscris : **Stănișel** (6) și **Vasilescu** pentru Rapid, respectiv **Mathe** (2), **Szölöși** (2), **Birtalan** și **Buta.** Au condus cu multe scăpări **I. Crețu** și **Gh. Crisnic** (Petroșani).

Horia ALEXANDRESCU

RULMENTUL BRAȘOV — TEXTILA BUHUȘI 8—4 (3—3). Cu toată zăpada căzută din abundență deasupra terenului de joc, ambele echipe au început partida cu multă ambiție, pînă la pauză scorul menținîndu-se echilibrat. În partea a doua a meciului, însă, brașovencele s-au acomodat mai bine cu terenul, detașîndu-se în învingătoare. Principalele realizatoare : **Nako** (3) și **Banea** (2) — Rulmentul, respectiv **Munteanu** (2). Au condus foarte bine **P. Cîrligeanu** și **Șt. Șerban** (București).

C. GRUIA — coresp.

CONSTRUCTORUL TIMIȘOARA — UNIVERSITATEA BUCUREȘTI 3—7 (2—6).

BASCHET

„U" CLUJ DOMINATĂ, TIMP DE 30 DE MINUTE, DE I.E.F.S. !

Ultimele trei meciuri ale etapei a doua a diviziei A la baschet masculin s-au desfășurat ieri, încheindu-se cu următoarele rezultate :

STEAUA — POLITEHNICA CLUJ 81—55 (46—30) Meci pe alocuri interesant, datorită, pe de o parte bucureștenilor (combinații spectaculoase, apărare agresivă pe tot terenul, evoluții individuale remarcabile ale lui Savu, Tarău, Pîrșu), pe de alta studenților (ambiție, joc uneori egal cu al adversarilor lor). Au marcat Tarău 15, Pîrșu 14, Savu 19, Ionecì 13, Dumitru 8, Poleanu 2, Dimancea 5, Gheorghe 5 pentru Steaua, respectiv Moisin 6, Banu 14, Moraru 6, Roman 16, Barna 5, Voicu 4, Moldovan 2, Horvath 2. Au arbitrat bine I. Petruțiu și D. Crăciun. **(R. TIMOFTE)**

UNIVERSITATEA TIMIȘOARA — FARUL CONSTANȚA 89—54 (36—26) Jucătorii constănțeni au început foarte bine partida, surprinzîndu-i pe studenți care nu reușesc să riposteze. În min. 12, Farul conducea cu 21—17. În acest moment a intrat pe teren Nicolae Ionescu care, prin binecunoscutele sale calități a tras întreaga echipă după el și, astfel, Universitatea a obținut o victorie categorică. Principalii realizatori: Czmor 21, Cîmpeanu 11, Ionescu 8 pentru Universitatea, respectiv Pașca 17, Spînu 12. Au arbitrat bine C. Negulescu și G. Dutka. **(C. TIȚ. — coresp).**

UNIVERSITATEA CLUJ — I.E.F.S. 68—61 (28—37). Nu a lipsit mult ca să asistăm la o mare surpriză. Tînăra echipă a I.E.F.S.-ului cu o apărare foarte agresivă, l-a incomodat vizibil pe clujeni, conducînd uneori la o diferență destul de mare: min. 5 : 13—3, min. 10: 25—9 (!). În această perioadă gazdele au comis multe greșeli de tehnică și au ratat incredibil. În repriza a doua, cu Demian excelent în atac, „U" recuperează handicapul și egalează în min. 30: 49—49. Marcați de efort, bucureștenii nu mai rezistă iureșului clujenilor și, astfel, Universitatea obține o victorie care a stat mult timp sub semnul incertitudinii. Au marcat: Demian 33, Rühring 8, Vizi 7, Antal 7, Zdrenghea 6, Ursache 4, Schuller 3 pentru „U", respectiv Molnar I 16, Cernat 13, Braboveanu 12, Szep 9, Roman 5, Berceanu 4, Molnar II 2. Au condus : V. Kadar (inegal) și G. Berekmeri (bine). **(M. RADU — coresp).**

CLASAMENT

1. Steaua	2	2	0	190—118	4
2. Dinamo	2	2	0	164—115	4
3. Univ. Timișoara	2	2	0	168—124	4
4. „U" Cluj	2	2	0	154—121	4
5. Voința Buc.	2	2	0	130—106	4
6. I.C.H.F.	2	2	0	125—104	4
7. Rapid	2	0	2	105—115	2
8. I.E.F.S.	2	0	2	112—135	2
9 Polit. Buc.	2	0	2	124—152	2
10. Farul	2	0	2	123—171	2
11. Polit. Cluj	2	0	2	115—167	2
12. Academia Militară	2	0	2	109—191	2

HIPISM

JOVIALA ȘI HIRONDIȚA ȘI-AU RESPECTAT... PROGRAMAREA !

Desfășurată pe ploaie, reuniunea hipică de ieri a fost interesantă ca spectacol, dar de nedefinit ca semnificație. Habar, a găsit în terenul moale un bun prilej să se răzbune că este mult prea des utilizat. În rest, antrenorul Avram a cules patru victorii din care, în ceea ce le privește pe Joviala și Hirondița necesită un comentariu aparte.

Succesul lor dezvăluie un straniu caracter. La 16 aprilie, Joviala pierde „Premiul Alba Iulia", fiind învinsă cu un scurt cap pe potou, dar Hirondița o răzbună cîștigînd „Premiul Alpi". O săptămînă mai tîrziu, la 23 aprilie, cele două trăpașe repetă tentativa de a ieși — inseparabil — învingătoare, de data aceasta cu un succes deplin. Hirondița cîștigă „Premiul Băneasa", iar Joviala culege „Premiul Brodina". La 9 iulie, o nouă tentativă reușită. Joviala își adjudecă „Premiul Govora" și Hirondița „Premiul Galați". La 3 septembrie iar : Joviala termină prima în „Premiul Mărășești", iar Hirondița idem în „Premiul Mangalia". Prin urmare, ieri a venit din nou rîndul acestui fenomen. Exemplificarea de mai sus conduce la concluzia că aceste două trăpașe și-au condiționat în cariera din această stagiune „clauza" de a nu cîștiga una fără cealaltă. Nu aprofundăm problema, demonstrînd în continuare implicațiile materiale care decurg — pentru anturajul respectiv, bineînțeles — din exercitarea unei atari „clauze". Ne exprimăm numai nedumerirea față de latura pur tehnică a cazului : cum se sincronizează pregătirea celor două trăpașe, ca ele să atingă la o anumită dată valoarea maximă, în baza căreia pot și „trebuie" să cîștige inseparabil ? E o metodă nouă în antrenarea cailor de curse ? Poate că oficialii hipodromului procedînd la analizarea cazului, ne vor da o mînă de ajutor în elucidarea întrebării de mai sus..

REZULTATELE TEHNICE : Cursa I : Teodoran (Marinescu), Răscolit, 41—6, simplu 3, ordinea 47; **cursa a II-a :** Oroic (Gh. Avram), 36—6 Artizan, simplu 2, event 21, ordinea 33; **cursa a III-a :** Orfelina (V. Moise) 35—5, Hebe, Izomer, simplu 2, event 8, ordinea 13, ordinea triplă 238; **cursa a IV-a :** Joviala (G. Avram), 34—2, Fidela, Komisel; simplu 4, event 13, ordinea 45, ordinea triplă 239; **cursa a V-a :** Tesalia (Tr. Marinescu) 32—6, Venus, simplu 4, event 24, ordinea 20, **cursa a VI-a :** Hirondița (Gh. Avram), 29—8, Torpedo, Jofra, simplu 2, event 5, ordinea 4, ordinea triplă 33 ; **cursa a VII-a :** Habar (Fl. Pașcă), 29—3, Hotoman, simplu 2, event 27, ordinea 35; **cursa a VIII-a :** Gorum (N. Boitan) 36—3, Colectia Satira, simplu 11, event 57, ordinea 18, ordinea triplă 352; **cursa a IX-a :** Hazliu (Tr. Marinescu) 44—7, Brișca, simplu 42, event 99, ordinea 136. Pariul austriac, ridicat la suma de 21 674 lei, a fost cîștigat de nouă buletine cu 16 combinații a șase cai, a 577 lei fiecare. Report : 10 842. Retrageri : Rai.

Niddy DUMITRESCU

TENIS DE MASĂ

ELEONORA VLAICOV A ÎNVINS-O PE MARIA ALEXANDRU ! DAR VOINȚA ARAD A PIERDUT LA PROGRESUL BUCUREȘTI (4—5)

ARAD, 22 (prin telefon, de la corespondentul nostru județean). Întîlnirea feminină de tenis de masă dintre cele mai bune echipe, **Voința** din localitate și **Progresul București** a dat loc la o întrecere de mare luptă, încheiată cu victoria la limită a oaspetelor, cu 5-4. Deși **Eleonora Vlaicov,** în formă, a înscris un succes total, cîștigînd cele trei meciuri, ea învingînd-o și pe **Maria Alexandru,** formația arădeană Voința n-a putut depăși team-ul bucureștean. Aceasta, pentru că, ambele coechipiere ale Eleonorei Vlaicov, **Magdalena Lesai** și **Maria Corodi** au evoluat sub nivelul posibilităților lor.

Rezultate tehnice : Viorica Moldovan (P) — Eleonara Vlaicov (V) 1—2 (14, — 18, — 16), Doina Zaharia (P) — Magdalena Lesai (V) 0—2 (—17, — 13), Maria Alexandru — Maria Corodi 2—1 (—18, 14, 12), Viorica Moldovan (P) — Magdalena Lesai (V) 2—1 (19, — 19, 13), Maria Alexandru (P) — Eleonora Vlaicov (V) 1—2 (— 22, 20, —25), Doina Zaharia (P) — Maria Corodi (V) 2—0 (16, 19), Maria Alexandru (P) — Magdalena Lesai (V) 2—0 (16, 11), Doina Zaharia (P) — Eleonora Vlaicov (V) 0—2 (—15, —15), Viorica Moldovan (P) — Maria Corodi(V) 2—0 (9,18).

Meciul masculin Voința Arad — Progresul București a revenit tot oaspeților, învingători cu 17—0.

Ștefan IACOB

TG. MUREȘ, 22 (prin telefon, de la corespondentul nostru județean). Echipa masculină Comerțul Tg. Mureș a obținut o victorie la scor în dauna formației ieșene C.S.M. cu 16—1. Punctele au fost realizate de Naftali 4 v, Sîngiorgian 4 v, Valics 4 v, Sentivani 3 v și cuplul Sîngiorgian — Naftali pentru gazde și Andrieș pentru oaspeți.

Ion PĂUȘ

În două partide disputate înaintea acestei etape din campionatul masculin, C.S.M. Cluj a cîștigat în deplasare, împotriva echipei C.S.M. Iași, cu 15—2, iar Comerțul Tg. Mureș a dispus acasă de Voința Cluj cu 14—3.

LUPTE

MECIURI ECHILIBRATE IN ETAPA DE GRECO-ROMANE

(Urmare din pag. 1)

mai realizat **Ion Păun** (Dinamo) — **Emil Apăteanu, Cornel Ionescu** (Dinamo) — **Ion Drăgănoiu, Vasile Dinu** (Progresul) — **Cornel Virtosu,** în care primii au obținut victoria.

Partida dintre Progresul și A.S.A. Cluj s-a încheiat cu victoria luptătorilor bucureșteni cu scorul de 26,5—9,5.

Alături de buna organizare, notăm și arbitrajele prestate de **Gh. Mihăilă, D. Pană** (București) și **T. Oană** (Brașov) care prin competența și corectitudinea lor au contribuit la reușita reuniunii. **Gh. Suciu** (Ploiești) a arătat însă nesiguranță în unele intervenții.

Mihai TRANCA

Întîlnirile de la Pitești, unde au participat formațiile C.S. Pitești, IPROFIL Rădăuți și Metalul București au fost echilibrate, majoritatea luptătorilor dovedind o bună pregătire. În final, au cîștigat acei sportivi care au posedat mai multă putere de luptă, meciurile fiind foarte disputate și echilibrate. La sfîrșitul celor 3 întîlniri s-au remarcat **St. Rusu** (Rădăuți), **Gh. Gheorghe** (București) și **Gh. Vitnan, M. Boțilă** (Pitești). Rezultatele: C.S. Pitești cu Metalul București 22—10, cu IPROFIL Rădăuți 26—12; Metalul București — IPROFIL Rădăuți 20—12.

Ilie FEȚEANU — coresp. jud.

La Bacău s-au întîlnit formațiile A.S.A din localitate, Rapid București și Alumina Slatina. Întrecerile n-au fost suficient de disputate, motiv pentru care arbitrii au dictat un număr de 8 duble descalificări (5 în meciul Rapid — Alumina și 3 la partida A.S.A. — Rapid). Iată rezultatele: A.S.A. Bacău cu Alumina Slatina 21,5 — 10,5, cu Rapid 8—8; Rapid — Alumina Slatina 8,5—3,5. Datorită faptului că doi luptători rapidiști sînt peste hotare, formația din Giulești mai are de susținut cîte două meciuri cu ambele adversare.

Ilie IANCU — coresp. jud.

În cea mai importantă întîlnire din triunghiularul de la **Galați,** Steaua — Dunărea Galați, luptătorii ambelor formații au realizat meciuri frumoase și de un ridicat nivel tehnic. În această partidă, gălățeanul **Dumitru Marin** l-a învins clar pe **Gheorghe Stoiciu.** Rezultate: Steaua cu Dunărea Galați 26—14, cu Dunărea Tulcea 31—9; Dunărea Galați — Dunărea Tulcea 26,5—1,5.

T. SIRIOPOL — coresp. jud.

La Craiova, Electroputere din localitate a dispus cu 30 10 de Olimpia Satu Mare. Partidele cu Vulturii textila Lugoj nu s-a disputat, deoarece formația din Lugoj nu s-a prezentat.

N. DRAGANOIU — coresp.

În triunghiularul de la Oradea, Crișul a obținut două victorii prețioase: 24—14 cu C.F.R. Timișoara și 18—14 cu Steagul roșu Brașov. Celelalte două formații au terminat la egalitate : 20 20

P. LORINCZ — coresp.

fotbal

ÎN CIUDA TERENURILOR DIFICILE
O ETAPĂ CU MULTE GOLURI: 25!

U. T. A. 4(4)
S. C. BACĂU 1(0)

8 MINUTE CARE AU HOTĂRÎT SOARTA PARTIDEI

ARAD, 22 (prin telefon, de la trimisul nostru)

U.T.A. avusese destule necazuri acasă, în acest campionat. O învinsese „Dinamo" și „Jiul", o chinuise atîta, duminica trecută, C.S.M. Reșița și pentru a scăpa de această obsesie, arădenii s-au dezlănțuit din start, ca în vremurile lor de glorie. Și „uraganul U.T.A." a distrus în numai opt minute orice iluzii ale moldovenilor și orice îndoieli ale suporterilor de pe Mureș. În acele prime opt minute, U.T.A., ca o vijelie, a înscris nu mai puțin de trei goluri, anunțînd un scor de proporții. E drept, la primul gol, Broșovschi a plecat din poziție de ofsaid nesemnalizată de tușierul Stelian Marian, dar peste patru minute, tot „vrăjitorul" Kun centrează excelent paralel cu poarta la Domide, și Velicu nu mai poate face nimic. Iar în min. 8, la lovitura liberă executată de Axente de la circa 18 metri lateral, Petescu se înalță peste nesigura apărare de pe Bistrița și înscrie cu capul. Echipa Răduleștilor simte catastrofa și încearcă cît de cît să echilibreze jocul. Dar Dembrovschi, creatorul echipei, e faultat sau obstrucționat mereu de Pîrvu (aici arbitrul de centru a comis singura greșeală nesancționîndu-l pe arădean, care îl putea scoate pe Dembrovschi din... lotul național), iar ceilalți încă năuciți de acele prime minute cosmar nu-și prea găseau capul și Mioc trage în portar de la 6 metri (min. 23). Așa încît, înscrie tot U.T.A., în min. 28, un gol ușor, creat tot de Kun și realizat de Pojoni care, în momentul cînd se pregătea să lovească năprazic mingea, alunecă, însă balonul atins se duce în dreapta lui Cizie plecat.., în stînga. Se anunța un scor fluviu...

După pauză însă, sub o ploaie rea, apar parcă alte echipe în teren. U.T.A. mulțumită de sine, și fără griji, nu mai forțează nimic, S. C. Bacău rănit în orgoliul său, încearcă acum totul. Băcăuanii sînt mai ambițioși, mai activi, superiori chiar adversarilor lor, dar Vidac e inspirat și salvează în bară șutul lui Rugiubei din foarfecă (min. 55) sau respinge în corner din picioarele lui Mioc (min. 83). Băcăuanii își găsesc o platonică împlinire abia în penultimul minut de joc cînd Popovici comite hent în careu. Vidac intuiește traiectoria, se duce într-acolo, dar Dembrovschi execută penaltyul ca un maestru. Meciul se jucase de fapt în primele opt minute...

Mircea M. IONESCU

Stadion „U.T.A."; timp foarte friguros, ploaie rece; **teren** bun; **spectatori** circa 5 000. **Raport de cornere:** 4—6. **Raportul șuturilor la poartă:** 16—17 (pe spațiul porții 7—5). **Au înscris: BROȘOVSCHI** (min. 2), **DOMIDE** (min. 6), **PETESCU** (min. 8), **POJONI** (min. 28), **DEMBROVSCHI** (min. 89 din penalty).
U.T.A.: VIDAC — Birău, Pîrvu, POJONI, Popovici — PETESCU, Condruc (min. 78 Calinin) — Axente, DOMIDE, Broșovschi KUN.
S. C. BACĂU: Cizie — Margasoiu, Catargiu, Velicu, Comănescu — Vătafu (min. 46 Sorin Avram), Hriteu — Mioc, DEMBROVSCHI, Rugiubei, Pană.
A arbitrat ZOLTAN SZECSEI (Tg. Mureș) ★★★★, ajutat bine de **Nic. Barna** (Tg. Mureș) și slab de **Stelian Marian** (Timișoara).
Trofeul Petschovschi: 9.
La tineret-rezerve: U.T.A. — S.C. BACĂU 4—1 (2—0).

O nouă acțiune de atac a gazdelor, care se va sparge de „zidul" apărătorilor constănțeni (fază din meciul Petrolul — Farul disputat ieri la Ploiești) Foto: V. ONESA

PETROLUL 0(0)
FARUL 1(1)

A DECIS CAPACITATEA SUPERIOARĂ DE ADAPTARE...

PLOIEȘTI, 22 (prin telefon, de la trimisul nostru)

Pe un teren extrem de greu, cu numeroase bălțoace în urma ploii căzute incontinuu începînd de sîmbătă seara, Petrolul și Farul au oferit o disputa foarte dîrză, plină de tensiune și dramatism, încheiată cu victoria — puțin previzibilă — a echipei constănțene.

Oaspeții au reușit să deschidă scorul după 25 de minute de joc prin Caraman, care a șutat puternic și plasat de la circa 25 de metri de poarta ploieștenilor, surprinzîndu-l pe Mihai Ionescu, al cărui plonjon tardiv n-a mai putut evita golul. Acest minim avantaj — pe care apoi elevii lui Hașoti l-au apărat cu îndîrjire, îndeosebi în repriza secundă, cînd au fost supuși unei presiuni formidabile — s-a dovedit în cele din urmă suficient pentru ca formația constănțeană să plece nu numai victorioasă de la Ploiești, dar și în postura de nou lider al clasamentului.

Farul a demonstrat și aici, la Ploiești, că este o formație robustă, care s-a adaptat mai bine condițiilor dificile de joc decît partenera ei Constănțeni s-au apărat excelent — avînd un cuplu de fundași centrali redutabil și un portar imbatabil — și au contraatacat destul de periculos, fiind în cîteva rînduri pe punctul de a mări scorul, îndeosebi în min. 58, cînd la o centrare a lui I. Constantinescu, de pe partea dreaptă, Caraman a reluat cu capul, dar portarul ploieștean a parat splendid mingea.

Independent însă de replica valoroasă a oaspeților, se poate spune că ploieștenii au avut o zi mai slabă, fiind, de asemenea urmăriți și de nesansă. Lor le-a lipsit azi (n.r. ieri) foarte mult Ion Constantin, omul care ar fi adus, probabil, eficacitatea necesară liniei de înaintare, care ar fi știut să organizeze și să conducă ofensiva echipei sale. În absența acestuia, petroliștii n-au reușit să se descurce în fața unei apărări aglomerate și decise. Astfel că, deși gazdele au avut inițiativa în majoritatea timpului de joc, au deținut superioritatea teritorială, dominînd net după pauză, și au beneficiat de numeroase situații favorabile, ele n-au putut înscrie nici măcar golul egalizator, pe care l-ar fi meritat, fără îndoială. De cîteva ori, în calea acestui gol s-a aflat Pîlcă, portarul constănțean scoțînd, de pildă, de-a dreptul senzațional în corner mingea trimisă cu capul de Dincuță, de la 10—11 metri o minge, pe care aproape toată lumea de pe stadion o și văzuse în plasă.

Arbitrul Tr. Moarcăș a avut de condus un meci foarte greu, fiind nevoit să intervină deseori pentru a potoli spiritele înfierbîntate (a și dat avertismente jucătorilor Stoica — din nou foarte dur — Gruber — pentru proteste — și Nistor — pentru simulare). El a și greșit uneori, în aprecierea unor faze de joc, dar nu a influențat rezultatul.

Constantin FIRĂNESCU

Stadion Petrolul: **teren** desfundat; **timp** ploios; **spectatori** — aproximativ 5 000.
A marcat CARAMAN (min. 25). **Raportul șuturilor la poartă:** 21—11 (pe spațiul porții: 7—7). **Raport de cornere:** 14—2.
PETROLUL: M. Ionescu — N. Ionescu, Tudorie, CIUPITU, Gruber — Cringașu (min. 70 Angelescu), Dincuță — C. Ionescu (min. 46 Moldovan), COZAREC, Oprișan, Doru.
FARUL: PILCĂ — Stoica, ANTONESCU, BĂLOȘU, Nistor — I. Constantinescu, Mihu — Tănase, Tufan, CARAMAN, Ologu (min. 76 Ghirca).
A arbitrat TR. MOARCĂȘ (Brașov) ★★★★, ajutat la linie de **I. Barbu** (Deva) și **V. Cioc** (Mediaș).
Trofeul Petschovschi: 8.
La tineret-rezerve: Petrolul — Farul 2—1 (2—1).

C.S.M. REȘIȚA 2(0)
A. S. A. 0(0)

REȘIȚA, 22 (prin telefon, de la trimisul nostru)

Rămași, se pare, sub impresia înfrîngerii survenite în ultimul minut la Arad în etapa trecută, jucătorii reșițeni au vrut să rezolve totul în primul sfert de oră. Golul a fost foarte aproape de poarta lui Solyom în această perioadă (Ispir și Bölönyi, forțați de Neagu erau gata să înscrie un autogol, iar Atodiresei — singur cu portarul — s-a speriat și a centrat înapoi), a ciocănit chiar la poarta mureșenilor (Neagu a șutat în bară în min. 3), dar timpul s-a scurs și golul s-a depărtat, mînat parcă de ploaie dincolo de Dealurile Domanului.

Deși gazdele continuă să domine net (raportul de cornere ajunge repede la 8—0 în favoarea lor, în timp ce A.S.A. a șutat prin Mureșan și Hajnal, fără nici o speranță înspre poarta lui Gornea) ei se precipită la marginea careului de 16 m, unde pasa decisivă nu ajunge la momentul oportun, iar șutul la poartă n-are precizie și tărie.

Scor alb la pauză, dezamăgire în tribune, tensiune printre jucătorii reșițeni. Se observă acest fapt imediat după reluare, atunci cînd Rednic vrînd să dribleze pe Hajnal, îi dă acestuia prilejul să recupereze balonul și să șuteze periculos, de la distanță, de puțin pe lîngă poarta lui Gornea (min. 48) și, mai ales, la acțiunea Szilagyi, care, profitînd de o bîială a lui Ispir și Solyom, intră singur în careul advers dar reușește să șuteze din unghi bun spre poarta goală dîndu-i timp Unchiaș să respingă din plonjon cu capul, de pe linia porții (min. 58). Trei minute mai tîrziu, Beldeanu reia cu capul centrarea celuiași Szilaghi și Solyom scapă din mînă mingea, udă și grea, gol: 1—0 !. „Ghinionul" s-a spart — se aude din tribune — și într-adevăr, după ce acțiunile ofensive continuă să se consume în careul echipei oaspete, Neagu este faultat la marginea suprafeței de pedeapsă și Pușcaș execută excelent lovitura liberă, trimițînd balonul din bara laterală în gol min. 72 — 2—0.

În ultimele zece minute reșițenii atacă tot mai vehement, dar Beldeanu, Florea și Neagu, în ciuda unor acțiuni personale spectaculoase, nu mai reușesc să înscrie. Golurile au venit greu, dar au venit...

Paul SLĂVESCU

Stadion Valea Domanului, **timp** ploios, **teren** bun, **spectatori** aproximativ 10 000. **Au înscris: BELDEANU** (min. 61) și **PUȘCAȘ** (min. 72). **Raportul șuturilor la poartă:** 19—6 (pe spațiul porții: 12—3). **Raportul de cornere:** 10—0.
C.S.M. REȘIȚA: Gornea — Rednic, GEORGEVICI, KISS, Kafka — PUȘCAȘ, BELDEANU — Atodiresei, NEAGU, Szilaghi, FLOREA.
A.S.A. TG. MUREȘ: Solyom — Szölösi, Unchiaș (min. 62: Tóth), ISPIR, CZAKO — Orza, Bölöni — Váradi, Nagy, Mureșan (min. 66: Lucaci II), HAJNAL.
A arbitrat GH. POPOVICI ★★★★★, ajutat la linie de **I. Hrisan** și **C. Dragotescu** (toți din București).
Trofeul Petschovschi: 9.
La tineret-rezerve: C.S.M. Reșița — A.S.A. Tg. Mureș 1—0 (0—0).

DANSUL ORELOR...

La ora cînd scriu aceste rînduri, afară plouă, Steaua atacă, la „Sportul studențesc" patinează cu o îndeminare pe care nu aș fi bănuit-o în ziua meciului cu Dinamo. În aceste condiții, n-am să mai aștept scorul final al meciului cu Iordănescu și Năstase, propunîndu-vă o mică povestire.

Acum o lună, pare-mi-se, am fost la o consfătuire a antrenorilor din prima noastră divizie. Cineva vorbea de la catedră, prezentînd un fel de dare de seamă. Antrenorii ascultau cuminți. La un moment dat a venit vorba de Farul. Se spunea că Farul se face vinovat de un fel de crimă împotriva metodicii universale a fotbalului. I se reproșa Farului că în săptămîna cu pricina a consacrat antrenamentului doar cinci ore și jumătate. M-am uitat la Hașoti. Părea foarte calm. Atîta doar că colțurile gurii nu se fixau, oferind privitorului un amestec de zîmbet ironic și de tristețe. Pe parcursul consfătuirii, oamenii au luat cuvîntul. S-a ridicat, printre alții, Valentin Stănescu, zis Falstaf. Cu vocea lui imensă, Valentin a luat apărarea lui Hașoti, vorbind cam așa: **„Măi frații lor, să mă bată dumnezeu dacă mai pricep ceva! Eu, săptămîna trecută, i-am frecat pe ai mei ca pe hoții de cai, vreo 14 ore. Normal ar fi fost să iau premiu. Hașoti, mai nepriceput, a lucrat cu ei doar cinci ore și jumătate. Și totuși, duminica trecută, Hașoti m-a bătut la Constanța, cu toate cele 14 ore ale mele. Unde-i adevărul, oameni buni?".**

Sala a rîs, Valentin s-a uitat cu mînie la el însuși, și discuțiile au continuat. Într-un tîrziu a luat cuvîntul și Hașoti: **„Dacă-mi permiteți, am să spun și eu cîteva vorbe. Dar nu pentru ca să mă disculp. Departe de mine gîndul ăsta. Vreau să vorbesc despre cele cinci ore și jumătate ale mele. În general, lucrăm mai mult. Dar eram după meciul cel greu de la Pitești, terminat cu 1—1. Mi-am zis atunci că e momentul să trec la lucrul de intensitate. Venea Steaua, și era cazul să o primesc cu antrenamente de calitate. Eu îmi îndrept, în general, gîndurile spre intensitate. Mi-ar fi fost foarte simplu să impoc și capra și varza. Știam că în tribună sînt ochi care ne urmăresc. Dar n-ar fi fost cinstit să modific ideea antrenamentului numai ca să mă feresc de ochii lumii. Eu cred că scopul unui proces de antrenament este să se ajungă la intensitate. Ce simplu ar fi fost să fac o miuță de vreo trei ceasuri și să scriu în hîrtii că sparg norma spre 20 de ore pe săptămînă!".**

Au urmat cîteva secunde de tăcere. Toți se uitau la foarte tînărul antrenor Hașoti, care își reluase locul fără să aibă impresia că spusese ceva.

Ieri, la Ploiești, Hașoti a obținut două puncte mari, preluînd șefia clasamentului. Nu știu dacă e vorba de intensitate sau de altceva. Știu, însă, că nu e puțin lucru să ajungi în frunte cu o echipă în care figurează destule nume aproape necunoscute.

Acum vreo 2 luni, Hașoti a preluat resturile echipei marinarilor. A făcut-o împotriva voinței sale. Cel care i-a făcut, însă, această ofertă a citit în ochii lui inteligență...

Ioan CHIRILĂ

GREU, DAR GOLURILE AU VENIT...

Univ. CRAIOVA 4(1)
JIUL 1(1)

LIDERUL ÎNVINS LA SCOR!

CRAIOVA, 22 (prin telefon, de la trimisul nostru)

În ciuda vremii foarte reci și a ploii persistente, o ploaie de toamnă, aproximativ 15.000 de craioveni au luat drumul spre stadionul central duminică la ora mesei în dorința de a-și vedea echipa favorită jucînd acasă. Asta cu atît mai mult cu cît în ziua meciului cu Jiul se împlinise aproape o lună și jumătate de la ultima prezență a studenților pe terenul lor. Evoluția de astăzi a universitarilor i-a mulțumit pe deplin pe suporterii lor, mai ales în privința scorului cu care au cîștigat. Cu toate acestea craiovenii au trecut prin momente dificile mai bine de 30 de minute din desfășurarea partidei. Nu trecuseră decît 6 minute de la începerea jocului și Jiul conducea cu 1—0, datorită unui gol înscris de Roznai, care a speculat o gravă greșeală a apărării craiovene în general și în special a portarului Oprea (acesta a degajat exact în piciorul atacantului minerilor.). Cu toate că studenții și-au masat apoi adversarii în jumătatea lor de teren, ei nu au putut egala decît în min. 37 prin Oblemenco care a fructificat o centrare a lui Marcu. Și pînă atunci craiovenii ar fi putut egala dar fie că Marcu, acest mare talent al fotbalului nostru, s-a jucat cu ocaziile de gol și cu... inimile spectatorilor, fie că bara s-a opus șuturilor lui Oblemenco (min. 32) și Niculescu (min. 34). Și repriza se încheie cu încă două ratări senzaționale ale aceluiași Marcu.

Repriza a doua, este o urmare firească a celei dîntîi, atît pe planul fotbalului propriu zis cît și al altercațiilor din teren. Probabil că jucătorii celor două echipe au avut de plătit unele polițe mai vechi, oricum asta a împletat spectacolul sportiv. Adăugînd la aceasta și starea terenului — iată explicația întinderilor suferite de Bădin și Oblemenco —, dar accidentarea lui Mulțescu este mai mult opera lui Sameș, altminteri demn de a fi evidențiat pentru forma sa excelentă.

Fiind o continuare clară a jocului din prima repriză, în care au fost superiori teritorial, studenții au majorat diferența prin goluri deosebit de spectaculoase cum a fost cel al lui Ivan (în urma unei lovituri de colț, executată de Marcu, de la acesta la Oblemenco, Țarălungă, Ivan), Oblemenco (splendidă centrarea lui Țarălungă, după ce a driblat spectaculos pe Tonca) și Velea (a avansat pe nesimțite în careul de 6 m al porții lui Ion Gabriel și a fructificat o excelentă pasă a lui Niță).

Mircea TUDORAN

Stadion Central: teren desfundat; **timp** rece, ploaie, **spectatori** aproximativ 15 000. **Au marcat: ROZNAI** (min. 6), **OBLEMENCO** (min. 37 și 66), **IVAN** (min 52) **VELEA** (min. 56). **Raport de cornere:** 9—3. **Raportul șuturilor la poartă:** 14—5 (pe spațiul porții: 7—2).
UNIVERSITATEA: Oprea — Niculescu, Bădin (min. 70 Deselnicu), SAMEȘ, Velea — STRÎMBEANU, Ivan — ȚARĂLUNGĂ, DESELNICU (min. 70 Niță), OBLEMENCO (min. 77 Păunescu), Marcu.
JIUL: Ion Gabriel — Georgescu Tonca, Stocker, Naldini — NAGHI, LIBARDI — Stan Gabriel, ROZNAI, Stoian, MULȚESCU (min. 64 Szabados).
A arbitrat Mircea ROTARU ★★★★★, ajutat la linie de **T. Oniga** și **V. Buimistriuc** (toți din Iași).
Trofeul Petschovschi: 10.
La tineret-rezerve: Univ. Craiova — Jiul 3—0 (2—0).

STEAUA 4(4)
SP. STUDENȚESC 1(0)

TEHNICA A AVUT ULTIMUL CUVÎNT

De la început trebuie să subliniem că starea proastă a terenului, din cauza ploii căzute înainte și apoi și în timpul meciului, a solicitat jucătorilor ambelor echipe eforturi suplimentare. Ei au trecut acest examen, al rezistenței, fără să dea semne de oboseală, normale pe un astfel de teren, oferind un joc plăcut și corect.

Ceea ce le-a deosebit însă, și aceasta a decis soarta partidei, a fost adaptarea jocului la starea terenului. Și aici, datorită și valorilor individuale de care dispune, Steaua s-a dovedit superioară. Tehnica și-a spus cuvîntul. În afara faptului că s-au plasat foarte bine pe teren, steliștii au și pasat la fel, în funcție de starea terenului, pe jos sau la semiînălțime. În felul acesta, ei au dominat jocul în prima repriză și în ultimul sfert de oră, după o perioadă în care mulțumiți de rezultat (4—0) au cam stins motoarele.

Prima parte a meciului a fost a Stelei, care a deschis scorul chiar în min. 2, la o centrare a lui *Pantea*, mingea fiind reluată puternic de *Iordănescu*. Nu au trecut decît cinci minute și din nou un gol semnat *Iordănescu*, dintr-o lovitură liberă de la circa 20 m, excelent executată peste „zid" în colțul porții. Cu două goluri handicap din plecare aproape, studenții reacționează timid. Steaua continuă să atace și în min. 16 *Iordănescu* realizează performanța numită „hattrick" (trei goluri consecutive): o acțiune *Năstase — Aelenei*, acesta trece peste doi adversari și-i pasează la 6 m lui *Iordănescu*, care reia imparabil. Scorul reprezei a fost stabilit în min. 35 de *Năstase*, care a marcat dintr-un unghi imposibil (aproape de pe linia de corner), după ce driblase și pe portar, ieșit înaintea lui. Studenții n-au avut în această repriză decît o singură ocazie, ratată de *M. Sandu* (min. 40). Însă, ei vor schimba aspectul jocului în repriza a doua, echilibrîndu-l, luptînd și combinînd mai bine, spre deosebire de Steaua care nu mai insistă. Scorul a devenit 4—1 în min. 63, cînd *Tănăsescu* a reluat în plasă mingea trimisă din lovitură liberă de *Pană*.

Dar vor obține numai atît, pentru că în ultimele 15 minute Steaua revine în atac, domină insistent, însă ratează mult, cel puțin 2—3 goluri din situații clare, astfel că scorul rămîne neschimbat, consfințind victoria echipei mai bune din toate punctele de vedere.

Petre GAȚU

Stadion „23 August", teren greu, alunecos, cu multe porțiuni acoperite cu apă; **timp** rece, apoi ploaie; **spectatori** aproximativ 2 500. **Au marcat: IORDĂNESCU** (min. 2, 7 și 16) și **NĂSTASE** (min. 35), respectiv **TĂNĂSESCU** (min. 63). **Raport de cornere:** 5—7. **Raportul șuturilor la poartă:** 30—13 (16—5).
STEAUA: Haidu — SĂTMĂREANU, Ciugarin, Negrea, Hălmăgeanu — STEFĂNESCU, Vigu — PANTEA, IORDĂNESCU, NĂSTASE (min. 85: Tătaru), AELENEI.
SPORTUL STUDENȚESC: ION VASILE — Jurcă, Dumitru Nicolae (min. 46 Mățoanu), Cojocaru, TĂNĂSESCU — Damian, O. IONESCU — Leșeanu (min. 46 Kraus), PANĂ, S. Mircea, Kraus (min. 46 Georgescu).
A arbitrat AL. PÎRVU ★★★★, ajutat la tușă de **I. Miclos** și **Gh. Dragomir** (toți din București).
Trofeul Petschovschi: 9.
La tineret-rezerve: Steaua — Sp. studențesc 1—2 (0—0).

C.F.R. CLUJ 2(0)
„U" CLUJ 1(0)

LA CLUJ E „MOMENTUL C.F.R."

CLUJ, 22 (prin telefon, de la trimisul nostru)

Da, așa e sportul, odată îi face fericiți pe unii, altădată pe alții. Acum, în orașul de pe Someș, e „momentul C.F.R.", este perioada favorabilă a acestei echipe ce trăiește bucuria victoriei ca pe un succes de mare prestigiu. Cîte energii nebănuite, cîte ambiții și elanuri trezesc aceste derbyuri locale! C.F.R. a cîștigat marele său meci cu 2—1 (0—0). Dacă ar fi să judecăm lucrurile sentimental (ne gîndim și la tribune, aflate cu inimile în cele două tabere), am spune, poate, că un rezultat de egalitate ar fi fost mai echitabil. Dar cronicarului îi stau la îndemînă niște date care vin să argumenteze că balanța înclină totuși de partea feroviarilor. Raportul de cornere (deși nu e hotărîtor într-un meci), este un argument suficient de trainic să demonstreze o superioritate existentă. Echilibrului între compartimente, plusului de tehnicitate și experiență pe care „U" le are, formația feroviară i-a opus o pregătire fizică mai bună, o forță de joc superioară, care, în condițiile terenului moale, a devenit factor de bază.

Și în prima repriză, dar mai ales în a doua C.F.R.-ul a dominat, acțiunile sale ofensive au fost mai periculoase, înaintașii săi s-au aflat de mai multe ori aproape de gol (Țegean min. 4, Țegean și S. Bretan min. 6, M. Bretan min. 15, Cojocaru min. 26 și 68, Adam min. 55). Nu a apărut golul datorită impreciziei în șut sau intervențiilor de ultim moment ale lui Ștefan. Universitatea a avut ocazii prin Uifăleanu (min. 10), Crețu (min. 21, excelent șut, excelentă intervenție a lui Gadja), Munteanu (min. 44) și Mureșan (min. 46). În min. 62, Dragomir a încercat să-l păcălească pe arbitru, cu un plonjon spectaculos în careu, dar n-a reușit, după cum golul lui Munteanu (min. 39) n-a fost validat pentru poziția clară de ofsaid a lui Șoo. În min. 62, moment neprevăzut: C.F.R. domină, dar o minge lungă a lui Soo îl găsește liber pe Munteanu care îl driblează și pe Gadja și înscrie. C.F.R.-ul își masează adversarul în propriul careu și în min 72 egalează: cu sau fără intenții, Solomon joacă mingea cu cotul și arbitrul nu ezită, acordă 11 m., transformat de Cojocaru. Meciul e dîrz, dar sportiv (excepție, duritățile lui Bupu și protestele lui Pexa, „neutralizate" de cartonașele galbene).

Se părea că întîlnirea se termină la egalitate. Dar nu, Adam găsește momentul „răzbunării": Vișan pătrunde în careu, șutează, Ștefan respinge și Adam, „vulpoiul" Adam, la post, rela în gol, „înfigînd sabia". „U" nu mai are timp de replică, e min. 88 și meciul e jucat.

Constantin ALEXE

Stadion Municipal; timp friguros (lapoviță); **teren** greu, alunecos; **spectatori** aproximativ: 8 000. **Au marcat: MUNTEANU** (min. 62), **COJOCARU** (min. 72 din 11 m) și **ADAM** (min. 88). **Raport de cornere: 14—4. Raportul șuturilor la poartă:** 16—15 (pe spațiul porții: 10—8).
C.F.R.: GADJA — Lupu, DRAGOMIR, Szöke, Roman — M. BRETAN, COJOCARU — S. Bretan, ADAM, Țegean (min. 61: Vișan), Petrescu.
„U": ȘTEFAN — Crețu, PEXA, Solomon, CÎMPEANU, — Anca, Mureșan — UIFĂLEANU, MUNTEANU, Soo, Lică (min. 76: Barbu).
A arbitrat N. PETRICEANU ★★★★★, ajutat la linie de **A. Münich** și **I. Urdea** (toți din București).
Trofeul Petschovschi: 8.
La tineret-rezerve: Univ. Craiova — „U" 2—2 (1—2).

ȘAPTE MECIURI INTERNAȚIONALE ÎN PROGRAMUL SĂPTĂMÎNII

● Partidele cu selecționatele Albaniei, cele din cupele continentale și turneul lui Guarani F. C., iată punctele agendei ● Rapid a plecat la Viena, Real sosește astăzi ● Guarani F. C. evoluează mîine pe stadionul din șoseaua Ștefan cel Mare

Intrăm în una dintre cele mai pline și mai variate săptămîni din cîte a avut fotbalul românesc în ultimii ani: jocuri de toate categoriile, de la a doua apariție a reprezentativei în preliminariile probei mondiale și pînă la evoluția unei formații braziliene, care a început spectaculos turneul său european-african, trecînd prin „miercurea cupelor continentale", iată ce ne oferă acest program, cum vă spuneam, cu totul neobișnuit...

Săptămîna a început, de fapt, ieri. Ieri seară, cînd Rapidul a plecat spre Viena, demonstrînd că vrea să facă totul spre a intra pe gazon, în partida de miercuri cu Rapidul vienez, în plenitudinea forțelor sale. O probă concludentă au și trecut-o de altfel giuleștenii sîmbătă, sub reflectoarele stadionului **„23 August"**, cînd stimulați de poziția lor din clasament dar și de întrecerea cu un adversar de veche rivalitate, ne-au dăruit un meci de toată frumusețea, aspru și realist, așa cum va fi și cel de poimîine din Austria.

Pitești rezervă Realului o primire deosebită. Cu o escală... pe aeroportul Otopeni, la ora 19,15, **Real Madrid** va sosi la Pitești, orașul campioanei noastre, în jurul orei 21. În capitala argeșeană crește vizibil interesul pentru marele meci al lui Dobrin et co., de peste două zile Piteștenii vor să se arate și gazde fără reproș. Pentru momentul sosirii autocarului, purtîndu-i pe celebrii jucători din Madrid în fața elegantul hotel **„Muntenia"**, se pregătește o primire organizată special din care nu vor lipsi, sîntem siguri, numeroși suporteri ai alb-violeților. Cum s-a amintit, Realul dă cea mai mare atenție întîlnirii de la Pitești, delegația fiind condusă de octogenarul președinte al său, **Santiago Bernabeu.** Acesta nu efectuează deplasările decît pentru partidele pe care le socotește foarte grele.

Guarani F.C., vă invită mîine la Dinamo. Însoțită de elogiile presei din **Spania, Turcia și Franța**, unde a evoluat cu un deosebit succes în prima parte a turneului său, **Guarani F.C.**, formația braziliană considerată ca cea mai dotată dintre echipele de primă potență ale țării — campioană mondială, începe turneul de la noi jucînd mîine, de la ora 15, pe stadionul **Dinamo** cu echipa antrenată de **Ion Nunweiller.** Din formația din șos. Ștefan cel Mare nu va lipsi **Dinu**, care are ocazia să evolueze într-un joc internațional acum, în perioada în care este obligat la inactivitate în meciurile oficiale. Brazilienii mai susțin două întîlniri în țara noastră: joi cu un adversar încă nedesemnat și duminică, dimineața, la Craiova, cu Universitatea.

În finalul programului, jocul cel mai important: cu Albania din preliminarii. Deși prima parte a săptămînii va fi monopolizată de jocurile din competițiile continentale, cum vom intra în a doua jumătate a ei, centrul interesului va trece asupra partidelor de duminică ale selecționatelor. În primul rînd asupra celei al reprezentativei A, care se va desfășura pe stadionul **„23 August"**. Totul se reunește în această dimineață la București; joi vor sosi și selecționații care au participat la partidele din întrecerile europene inter-cluburi. **Situația este valabilă** și pentru lotul de tineret, convocat tot astăzi, la București. De mîine va vom ține zilnic la curent cu desfășurarea pregătirilor loturilor A și de tineret în vederea importantelor jocuri de duminică, de la București și, respectiv, Tirana.

Cum constatați, va fi o săptămînă în care n-o să fie prea mult timp să ne gîndim la altceva, pe plan sportiv decît la fotbal. Sînt șapte partidele programate la nivel internațional pentru selecționatele și echipele noastre de club. Să sperăm că ele vor trece cu bine această „săptămînă de foc".

Eftimie IONESCU

ANZARDA (Real Madrid)

Programul unei săptămîni neobișnuit de bogată în evenimente fotbalistice de prim rang:
Mîine, marți, ora 15, pe stadionul Dinamo: Dinamo — F. C. Guarani (Brazilia).
Miercuri: F. C. Argeș — Real Madrid (C.C.E.) **și Rapid Viena — Rapid București** (Cupa cupelor).
Joi: adversar nedesemnat — Guarani F. C. (Brazilia)
Duminică: **România — Albania** (preliminariile C.M.).
Albania — România (echipe de tineret)
Universitatea Craiova — F. C. Guarani (Brazilia).

PRONOSPORT

I.	U. T. Arad — S.C. Bacău	1
II.	C.S.M. Reșița — A.S.A.	1
III.	Steaua — Sp. studențesc	1
IV.	Univ. Craiova — Jiul	1
V.	Petrolul — Farul	2
VI.	Met. Plopeni — Met. Buc.	Anulat
VII.	Gloria Buzău — F.C. Galați	1
VIII.	Corvinul — Minerul B. M.	x
IX.	Met. Drobeta — C.F.R. Tim.	1
X.	Catanzaro — Varese	1
XI.	Genoa — Brescia	1
XII.	Mantova — Bari	2
XIII.	Monza — Arezzo	x

Fond de premii: lei 400 985.

CAMPIONATUL REPUBLICAN DE ATLETISM PE ECHIPE

SELECȚIONATA ARGEȘULUI, DUBLĂ ÎNVINGĂTOARE LA CÎMPULUNG MUSCEL

CÎMPULUNG MUȘCEL 22 (prin telefon). Atleții din selecționata județului Argeș au dominat întrecerile programate pe stadionul Municipal din localitate în cadrul etapei a 3-a din divizia națională, realizînd victorii clare în fața echipelor Rapid și Brașov. Un rezultat meritoriu l-a obținut tînăra **Doina Spinu** — 6,03 m la lungime, nou record național de junioare. Rezultate tehnice :

100 m (b) : D. Cristudor (A) 10,8; **100 m** (f) : Valeria Bufanu (R) 11,9; **200 m** (b) : D. Cristudor (A) 22,4 ; **200 m** (f) : Valeria Bufanu (R) 25,5 ; **400 m** (b) : M. Bălan (A) 50,0 ; **400 m** (f) : Alexandrina Bădescu (R) 58,1 ; **800 m** (b) : Gh. Cefan (R) 1:57,3 ; **800 m** (f) : Sofia Cîmpulungeanu (R) 2:19,1 ; **1500 m** (b) : Gh Cefan (R) 4:00,0 ; **5000 m** : I. Szasz (B) 15:38,0 ; **110 m g** : G. Bora (B) 15,7 ; **100 m g** : Valeria Bufanu (R) 14,6 ; **400 mg** : I. Rătoi (R) 56,0 ; **3000 m obstacole** : Gh. Cefan (R) 9:10,0 ; **lungime** (b) : E. Rotaru (B) 6,90 m ; **lungime (f) : Doina Spinu (A) 6,03 m-record junioare : înălțime** (b) : V. Lazarciuc (A) 1,92 m ; **înălțime** (f) : Virginia Ioan (R) 1,56 m ; **prăjină** : M. Stroe (R) 3,50 m ; **triplusalt** : E. Rotaru (B) 15,15 m ; **greutate (b)** : V. Sălăjan (B) 15,58 m ; **greutate** (f) : Valentina Cioltan (A) 16,08 m ; **disc** (b) : V. Sălăgean (B) 48,00 m ; **disc** (f) : Olimpia Cataramă (A) 57,72 m ; **suliță** (b) : C. Romanciuc (A) 61,64 m ; **suliță** (f) : Elena Neacșu (A) 50,70 m ; **ciocan** : M. Zamfirescu (A) 55,20 m ; **10 km marș** : L. Pescaru (A) 46:31,6 ; **4x100 m** (f) : Rapid 50,8 ; **4x100 m** (b) : Argeș 43,7.

Clasamente generale : ARGEȘ—BRAȘOV 168—122 (92—91 la bărbați și 76—31 la femei) ; ARGEȘ—RAPID 151—126 (100—71 și 51—55) ; RAPID—BRAȘOV 133—123 (75—83 și 58—40).

D. RĂDULESCU-coresp.

Ion Căsitu *în timpul cursei de 10 km marș pe care a încheiat-o într-un timp excelent : 43:49.0*

ATLEȚII DE LA DINAMO AU CÎȘTIGAT CATEGORIC

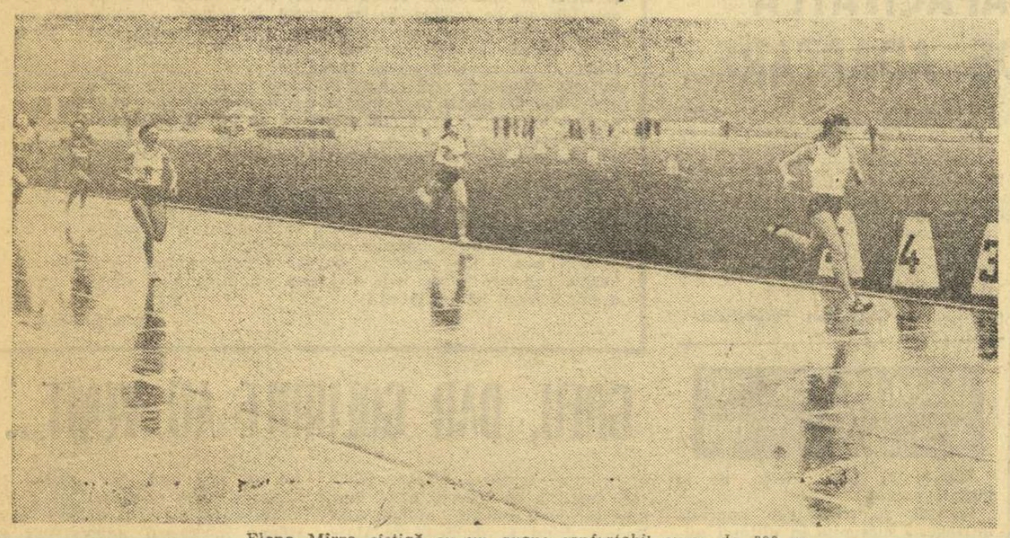

Elena Mîrza *cîștigă cu un avans confortabil cursa de 200 m*

Foto : Paul ROMOȘAN

(Urmare din pag. 1)

(S) 55,0; **înălțime (f): Erica Teodorescu** (D) 1,60 m, Elena Vintilă (D) 1,60, Ildiko Bokor (CAU) 1,55 m; **suliță (f)**: Ioana Stancu (D) **44,34** m, Angela Zirbo (CAU) 41,70 m ; **200 m (b)** : Gh. Dulgheru (D) 21,4, Gh. Zamfirescu (S) 21,5, T. Petrescu (CAU) 21,5; **200 m (f)**: Elena Mîrza (D) 25,1, Ruxandra Marinescu (D) 25,7, Ildiko Kraus (CAU) 25,9; **ciocan**: Gh. Costache (D) 61,76 m, V. Țibulschi (D) 56,24 m, Șt. Siscovici (CAU) **55,34 m**; **800 m (b)**: Gh. Ungureanu (D) 1:52,2, Z. Gaspar (CAU) 1:53,8, N. Ioan (CAU) 1:54,0, I. Damaschin (S) 1:54,7; **800 m (f)**: Maria Puică (D) 2:15,7, Ioana Arășanu (S) 2:17,5, Niculina Onică (D) 2:20,4; **100 m g**: Elena Mîrza (D) 14,3, Marcela Milosolu (CAU) 14,8, Rodica Tarălungă (CAU) 15,0; **greutate (f)**: Ștefania Besenciuc (D) 12,48 m, Argentina Menis (D) 12,18 m, Gabriela Ionel (CAU) 11,87 m ; **5000 m**: N. Mustață (D) 14:40,4, Fl. Sandru (S) 14:40,4, M. Hatoș (D) 14:45,8; **disc (b)** : I. Zamfirache (D) 44,70 m, A. Sepci (S) 43,20 m, Gh. Suha (CAU) 42,40 m ; **lungime (b)**: C. Corbu (S) 7,36 m, V. Jurcă (S) 7,24 m, St. Lăzărescu (CAU) 7,06 m; **4×100 m (f)** : CAU 50,6.

Clasamente generale: DINAMO—STEAUA 172—108 (99—83 la bărbați și 73—25 la femei); DINAMO—C.A.U. 185—107 (110—73 și 75—34); C.A.U. — STEAUA 144—124 (80—94 și 64—30) ;

Triunghiularul **Metalul — Cluj — Timișoara. 10 km marș**: I. Bărzoi (M) 51:21,2; **400 m g**: G. Iancu (M) 55,3, A. Imbrone (C) 55,8; **înălțime (f)** : Daniela Corăscu (M) 1,50 m ; **suliță (f)** : Eva Zörgö (C) 42,76 m; **200 m (f)**: Mariana Goth (M) 24,5, Marioara Lazăr (T) 25,5; **200 m (b)** : A. Darvaș (T) 22,0; **ciocan** : E. Velciu (M) 52,14 m ; **800 m (b)**: Gh. Ghipu (M) 1:54,5, Al. Moldovan (C) 1:54,7; **800 m (f)**: Maria Lincă (M) 2:11,0, Cornelia Holub (M) 2:16,1; **100 m g**: Mariana Nedelcu (C) 14,7, Anca Hoinărescu (C) 15,3; **greutate (f)**: Agepsina Rusu (C) 13,28 m, Lia Manoliu (M) 12,94 m, Maria Illi (T) 12,58 m; **disc (b)**: Șt. Gaja (C) 40,40 m; **5000 m**: I. Dima (M) 14:59,6, D. Nicolae (M) 15:05,0; **lungime (b)**: Ș. Ciochină (M) 6,87 m; **4×100 m (f)**: Metalul 50,1, Cluj 50,4.

Clasamente generale: METALUL—TIMIȘ 155—125 (96—80 și 59—45); METALUL — CLUJ 151—119 (96—66 și 55—53) ; CLUJ — TIMIȘ 144—138 (73—99 și 71—39)

CAMPIONATELE DE VOLEI

(Urmare din pag. 1)

Bunăvoința lor s-a diluat apoi, treptat, în decalajul evident de calitate (sub toate aspectele) care separă cele două echipe. Atuurile învingătoarelor (lipsite totuși de aportul Anei Chirițescu, indisponibilă) : capacitatea de a ataca decisiv, deopotrivă de eficace, din linia a doua ca și la fileu. Slăbiciunea majoră a învinselor : blocajul debil. Remarcări : **Aurelia Căunei, Florentina Itu, Carolina Hatură, Cristina Popa**, de la învingătoare, respectiv, **Constanța Ostache.** Bun arbitrajul lui **N. Waldinger și M. Oancea (Ion CUPEN).**

DINAMO — RAPID (1—3). Derbyul etapei feminine a revenit campioanelor după o luptă dîrză. Dinamovistele, lipsite de aportul Helgăi Bogdan, au luptat de la egal la egal timp de două seturi cu rapidistele, dar neavînd o apărare la fel de bună ca a echipei adverse — excelentă pe toată durata jocului — au cedat. În plus învingătoarele au beneficiat și de o coordonatoare în vervă deosebită : **Eugenia Rebac. S-au evidențiat : Eugenia Rebac și Constanța Bălășoiu**, de la Rapid, respectiv **Mariana Popescu.** A condus cuplul **Em. Iliescu — A. Dinicu (Iulian Costiniu).**

MASCULIN

RAPID — TRACTORUL (2—3) ! Credem că ceea ce a impresionat cel mai mult pe spectatorii prezenți în sala Giulești au fost eforturile făcute de cei doar 7(!) apărători ai culorilor rapidiste de a preîntîmpina o înfrîngere netă. Căci așa se părea după primele două seturi, cîștigate mai ușor decît arată scorul, de echipa brașoveană venită la București decisă să facă o figură bună (în special **Bărbuță, Mănoiu** și **Rednic**). Au arbitrat bine **V. Dumitru** și **V. Savu. (T. Radu).**

DINAMO — POLITEHNICA (3—0). Meciul a fost o simplă formalitate pentru elevii lui G. Eremia, care au dominat de la un capăt la altul al jocului. Arbitraj fără probleme : **N. Beciu — D. Medianu.**

„U" CRAIOVA — VIITORUL (3—1). Joc spectaculos, de un bun nivel tehnic, cîștigat pe merit de gazde. Au arbitrat : **M. Albuț** și **Gh. Ionescu,** ambii din București **(N. Drăgănoiu** — coresp.).

REZULTATE TEHNICE

MASCULIN : I.E.F.S. — Progresul 3—1 (5, 14, —11, 10), Steaua — Electra 3—1 (13, 7, —13, 14), Dinamo — Politehnica Galați 3—0 (6, 6, 3), Rapid — Tractorul Brașov 2—3 (—9, —8, 5, 9, —5) !, Universitatea Craiova — Viitorul Bacău 3—1 (13, —9, 8, 13), Universitatea Cluj — Voința Arad 3—0 (2, 9, 7).

FEMININ : Dinamo — Rapid 1—3 (—13, 12, —8, —10), Medicina — Universitatea Timișoara 2—3 (—9, 13, —10, 9, —15) !, Universitatea București — Penicilina Iași 0—3 (—13, —1, —3), Farul Constanța — Constructorul 0—3 (—2, —7, —3) !, C.S.M. Sibiu — I.E.F.S. 1—3 (—4, 1, —7, —7), Universitatea Cluj — Ceahlăul P. Neamț 3—1 (12, 8, —5, 10).

CLASAMENTE

MASCULIN

1. Dinamo	6	6	0	18: 1 12
2. Steaua	4	4	0	12: 2 8
3. I.E.F.S.	5	3	2	11: 9 8
4. Viitorul	5	3	2	10:11 8
5. „U" Cluj	4	3	1	9: 5 7
6—7. Progresul	4	2	2	9: 8 6
Rapid	4	2	2	9: 8 6
8. Tractorul	4	2	2	6:10 6
9. „U" Craiova	4	1	3	6:10 5
10. Politehnica	4	0	4	4:12 4
11—12. Voința	4	0	4	3:12 4
Electra	4	0	4	3:12 4

FEMININ

1. Rapid	4	4	0	12: 1 8
2. Medicina	4	3	1	11: 4 7
3. Constructorul	4	3	1	10: 5 7
4. Penicilina	3	3	0	9: 0 6
5. I.E.F.S.	4	2	2	9: 9 6
6. „U" Cluj	4	2	2	8: 9 6
7. Ceahlăul	4	2	2	7: 8 5
8. „U" Timișoara	4	2	2	6: 9 6
9. Dinamo	3	2	1	7: 3 5
10. „U" București	4	0	4	4:12 4
11. Farul	4	0	4	2:12 4
12. C.S.M.	4	0	4	1:12 4

Clasamentul diviziei A

1. Dinamo	6	6	0	0	+ 397	12
2. C.A.U.	6	5	0	1	+ 393	10
3. Steaua	6	4	0	2	+ 40	8
4. Argeș	6	3	0	3	+ 21	6
5. Metalul	6	3	0	3	— 22	6
6. Brașov	6	2	0	4	— 127	4
7. Cluj	6	2	0	4	— 128	4
8. Timiș	6	1	0	5	— 270	2
9. Rapid	6	1	0	5	— 158	2

In penultima etapă a diviziei de judo

RAPID A FĂCUT UN PAS IMPORTANT SPRE TITLUL DE CAMPIOANĂ

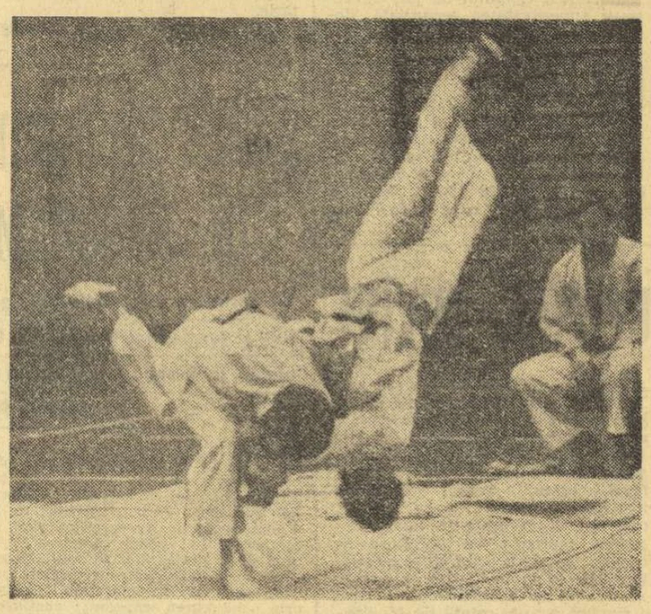

Sabin Lucea (Rapid Buc.) finalizează spectaculos o aruncare peste șold (sode — tzuri — romi — goshi) în meciul cu Gheorghe Marin (Sc.sp.nr.2)

Foto : Ion MIHĂICĂ

Ieri dimineața, la București și Brașov au avut loc întrecerile penultimei etape a campionatului diviziei A de judo. Rezultatele au fost, în general, cele așteptate. Iată cîteva amănunte de la cele trei triunghiulare.

ÎN SALA RECOLTA DIN CAPITALĂ, echipa clubului **Rapid** a repurtat două frumoase victorii, în urma cărora și-a mărit considerabil șansele de a cuceri titlul de campioană. În primul meci formația giuleșteană a întîlnit pe cea a **Școlii sportive** nr. 2 din București. La categoria 63 kg, meciul inaugural dintre **Sabin Lucea** (Rapid) și **Gheorghe Marin** s-a încheiat cu victoria prin yusei-gachi (superioritate tehnică) a primului, care a finalizat excelent, în min. 3, o aruncare peste șold prin tragere și ridicare (sode—tsuri—komi—goshi). În continuare însă, la cat. 70 kg, am asistat la o mare surpriză, cunoscutul judoka, **Cornel Roman** (Rapid) fiind învins, la capătul unei dispute aprige, de **Ioan Petrof,** prin yusei-gachi. Petrof a finalizat de trei ori, dar fără reușite depline sode—tsuri—komi—goshi. Cu un draw puțin scontat a luat sfîrșit partida de la cat. 80 kg., dintre **Constantin Melnic** (Rapid) și **Marian Florea.** Așadar, înaintea partidelor de la ultimele două categorii, rezultatul era egal. Dar, **Florian Sandu** (Rapid), la cat. 93 kg, a obținut victoria înainte de limită în fața lui **Horia Vișan,** cu o fixare (kame—shiho—gatame) necruțătoare, iar **Gheorghe Boșcu** (Rapid), la grea, a finalizat ipponul în min. 5, cu o fulgerătoare ko—soto—gake (agățare mică din exterior). Astfel Rapid a cîștigat partida cu Șc. sp. 2 cu 3—1.

ÎN CONFRUNTĂRILE cu judoka de la Montorul Pitești, giuleștenii au ieșit învingători la toate categoriile : 5—0. **S. Lucea** (cat. 63 kg) b. ipp. E. Alecu, **Gh. Vasile** (cat. 70 kg) b. ipp. **I. Negre, V. Bideac** (cat. 80 kg.) b. ipp. L. Cioran, **Fl. Sandu** (cat. 93 kg.) b.y. P. Necula, **Gh. Boșcu** (cat. + 93 kg.) b.y. I. Mitu.

A treia întîlnire, dintre Montorul și Șc. sp. 2 a luat sfîrșit cu victoria la limită, 2—1, a formației piteștene.

Au arbitrat foarte bine Dumitru Dautner și Dorin Gavra (Buc).

Costin CHIRIAC

TRIUNGHIULARUL Universitatea Cluj — I.E.F.S. — Constructorul Miercurea Ciuc, găzduit de sala Steaua, s-a încheiat cu rezultate scontate : Universitatea cu Constructorul 3—2 și cu I.E.F.S. 2—2 (17—13 punctaj tehnic), I.E.F.S. — Construtorul 3—2.

LA BRAȘOV, formația locală Dinamo a întrecut detașat pe Vagonul Arad (4—0) și pe Șoimii Buzău (3—0); echipa Șoimii a terminat la egalitate (2—2) cu Vagonul, dar a cîștigat la punctajul tehnic: 12—10. **(I. STANCA** — coresp.).

sportul în lume

DINAMO BUCUREȘTI S-A CALIFICAT PENTRU GRUPELE SEMIFINALE ALE „C.C.E." LA POLO

În ultimul meci de la Londra, campionii României au realizat un scor egal

(5—5) cu T. S. K. A. Moscova

La Londra, în piscina Crystal Palace au avut loc sîmbătă noaptea ultimele partide din cadrul grupei A a **„Cupei campionilor europeni"** la polo. Ambele meciuri, **Amateur Duisburg — Polytechnik Londra** și **T.S.K.A. Moscova — Dinamo București** erau decisive pentru desemnarea celor două echipe ce urmau să se califice în grupele semifinale.

În prima partidă, Amateur Duisburg a întrecut pe Polytechnik Londra la mare luptă cu scorul de 4—3. Apoi a urmat meciul dintre T.S.K.A. Moscova și Dinamo București, unde campioana Uniunii Sovietice pornea favorită. La capătul unui joc dramatic, în care poloiștii bucureșteni au jucat mai bine ca în partidele anterioare, tabela de marcaj a indicat scor egal : 5—5. A fost cel de al treilea draw realizat de dinamoviști în turneul de la Londra.

Clasamentul final al turneului arată astfel :

1. T.S.K.A.	3	2	1	0	19—	9	5
2. Dinamo Buc.	3	0	3	0	12—	12	3
3. Amateur	3	1	1	1	11—	17	3
4. Polytechnik	3	0	1	2	7—	11	1

T.S.K.A. Moscova și **Dinamo București** (datorită unui golaveraj superior) au obținut calificarea pentru grupele semifinale ale competiției.

ÎNTRECERILE POLOIȘTILOR

ATENA 22 (Agerpres). — În ziua a doua a turneului de la Atena, contînd pentru primul tur al „Cupei campionilor europeni" la polo pe apă, echipa O.S.C. Budapesta a învins cu scorul de 16—3 formația finlandeză Helsing Force. Alte rezultate : Partizan Belgrad — Istanbul 9—3 ; Ethnikos (Grecia) — Pelikan (Franța) 10—3.

FINALĂ NEWCOMBE—RIESSEN LA VANCOUVER

MONTREAL 22 (Agerpres). — Australianul John Newcombe și americanul Marty Riessen își vor disputa finala probei de simplu bărbați din cadrul turneului internațional de tenis de la Vancouver. În semifinale, Newcombe l-a eliminat cu 7—5, 6—4 pe englezul Mark Cox, iar Riessen l-a învins cu 6—3, 6—4 pe compatriotul său Bob Lutz.

Rezultatele semifinalelor de dublu bărbați : Drysdale, Stone — Cox, Stillwell 6—4, 6—4 ; Newcombe, Stolle — Borowiak, Rahim 4—6, 6—3, 6—4

LA BARCELONA

Năstase învins de Kodes...

...iar Smith de Orantes

BARCELONA, 22. — Campionatele internaționale de tenis ale Spaniei, întrerupte din cauza ploii, au fost reluate cu disputarea partidelor semifinale din cadrul probelor de simplu și dublu.

În întrecerea masculină, cei doi mari favoriți ai concursului, jucătorul român Ilie Năstase și americanul Stan Smith, au fost eliminați. După mai bine de 2 ore de joc, Năstase a pierdut la cehoslovacul Jan Kodes, la scorul de 7—9, 4—6, 1—6. O luptă foarte strînsă s-a dat între Stan Smith și Manuel Orantes, în care tenismanul spaniol s-a impus pînă la urmă, cu 9—7, 7—9, 7—5, 6—1.

În semifinalele probei de dublu bărbați, Ilie Năstase și McMillan au învins cu 6—3, 4—6, 6—2 cuplul spaniol Gimeno—Munoz. S-a calificat de asemenea, pentru finală perechea Orantes, Gisbert (Spania), care a întrecut cu 6—4, 6—4 cuplul Pattison—Parun.

Finala de simplu femei va opune pe jucătoarele franceze Natalie Fucs și Gail Chanfreau.

FOTBAL meridiane

ÎN PRELIMINARIILE C.M.

ITALIA A CUCERIT UN PUNCT PREȚIOS

LA BERNA : 0-0 CU ELVEȚIA

Disputat la Berna, în prezența a 57 000 de spectatori, meciul dintre echipele Elveției și Italiei contînd pentru preliminariile campionatului mondial de fotbal (grupa a 2-a europeană) s-a terminat cu un scor alb. Jocul a fost de bună factură tehnică, mai ales în prima repriză, dar apărările s-au dovedit de netrecut. Unul dintre cei mai buni jucători de pe teren, a fost portarul elvețian Prosperi. Acesta a salvat un gol gata făcut în minutul 86, la un șut tras de la 6 metri de Riva.

Italienii a înscris un gol în minutul 19, prin **Chinaglia,** dar arbitrul vest-german Kurt Tschentcher a anulat golul pe motiv de ofsaid. Au jucat formațiile :

ELVEȚIA : Prosperi, Mundschin, Ramseir, Boffi, Hasler, Odermatt, Kuhn, Chapuisat, Balmer, Muller, Jeandupeux ;

ITALIA : Zoff, Burgnich, Spinosi, Rosato, Bellugi, Capello, Agroppi, Rivera, Mazzola, Chinaglia, Riva.

LUXEMBURG — TURCIA 2-0 !

În preliminariile C.M. s-a desfășurat în localitatea Alzette (Luxemburg) meciul din preliminariile C.M. dintre selecționatele Luxemburgului și Turciei. Întîlnirea s-a încheiat cu o mare surpriză. Au cîștigat fotbaliștii din Luxemburg cu 2—0 (2—0).

Suedezul Edström, *autorul a patru goluri în meciul cu Malta din preliminariile C.M. (Suedia — Malta 7—0) este marea vedetă a fotbalului scandinav. Iată-l, înscriind un gol cu capul în poarta maltezilor.*

Foto : PRESSENS-BILD Stockholm

CAMPIONATE... CAMPIONATE... CAMPIONATE...

AUSTRIA : RAPID VIENA A PIERDUT UN NOU PUNCT

Cu patru zile înainte de meciul din Cupa Cupelor, dintre Rapid Viena și Rapid București, formația vieneză a susținut un meci de campionat, în deplasare la Eisenstadt. Întîlnirea cu echipa locală s-a încheiat cu rezultatul de 1—1 și echipa antrenată de Ernst Hlozek se menține în plutonul fruntaș al clasamentului. În min. 69 Rapid a deschis scorul prin **Gallos,** dar în continuare, gazdele au exercitat o mare presiune la poarta rapidiștilor reușind să egaleze, partida încheindu-se cu un meritat rezultat de egalitate. Rapid Viena a folosit în acest meci următoarea formație, care va fi aliniată probabil și miercuri seara în meciul cu echipa bucureșteană: **Antrich — Ulmann, Werner, Pajenk, Fak — Scheffel** (din min. 70 **Ey**), **Walzer, Gallos — Kastner, Kranki** (din min. 82 **Müller**), **Lorenz.** După joc antrenorul **Hlozek** a declarat : **„Am fost la un pas de victorie și, firește, golul primit în ultimul minut a constituit o mare neșansă pentru formația noastră.**

De duminică Rapid Viena se află în cantonament în vederea meciului de miercuri seara care va începe la ora 20,30 și va fi condus de arbitrul francez **Loraux.**

KARL POINTNER

Alte rezultate din etapa a X-a: A.S.K. Linz — Wacker Innsbruck 1—0, Austria Salzburg — Vienna 3—1, Sturm Graz — Donawitz 0—0, Austria Vienna — Voest Linz 0—0, Austria Klagenfurt — W.S.K. 0—1, Bregenz — Wiener Neustadt 1—0, Admira — Grazer A.C. 0—0. În clasament conduce **Admira** cu 15 p urmată de **Rapid** cu 14 p.

R. F. A GERMANIEI : BAYERN — BORUSSIA 3—0

Etapa a 8-a a campionatului vest-german a programat la München întîlnirea derby, dintre fosta și actuala campioană, Borussia Mönchengladbach și Bayern München. Meciul urmărit de 75 000 de spectatori pe stadionul olimpic s-a încheiat cu victoria clară a gazdelor (3—0). De notat însă că oaspeții au jucat fără **Sieloff, Wittkamp** și **Rupp.** Golurile au fost marcate de **Müller** (2) și **Hoeness.** Sîmbăta viitoare este programat un alt derby : V.f.B. Stuttgart — Bayern München, care va fi în centrul atenției deoarece Stuttgart ocupă acum locul al doilea.

Alte rezultate : Kickers Offenbach — V.f.B. Stuttgart 1—3; Rotweiss Oberhausen — Eintracht Frankfurt 1—0; V.f.L. Bochum — M.S.V. Duisburg 2—1; Werder Bremen — Schalke 04 2—0; Fortuna Düsseldorf — Hamburger S.V. 2—2; Eiptracht Braunschweig — S.V. Wuppertal 0—1; F.C. Kaiserslautern — Hanover 96 2—1; F.C. Köln — Hertha B.S.C. 4—0.

Clasament : 1. Bayern München — 13; 2. V.f.B. Stuttgart — 12 p; 3. Fortuna Düsseldorf — 11 p. În clasamentul golgeterilor conduce Müller cu 11 goluri urmat de Budde 7 goluri, Kestedde și Heynkes cu cîte 6 goluri etc.

ANGLIA : LIVERPOOL ȘI ARSENAL ÎN FRUNTE

După 14 etape, în clasamentul campionatului englez conduce echipa Liverpool cu 21 puncte, urmată de Arsenal 20 puncte, Chelsea și Leeds 18 puncte, Everton și Norwich 17.

Rezultatele tehnice ale meciurilor de sîmbătă: Birmingham — Southampton 1—1; Arsenal — Criystal Palace 3—2; Ipswich — Derby County 3—1 ; Leeds — Coventry 1—1 ; Norwich — Leicester 2—1; Liverpool — Stoke 2—1; Manchester City — West Ham 4—3; Newcastle — Manchester United 2—1; Everton — Sheffield United 1—0; Chelsea — Tottenham 1—0; West Bromwich — Wolverhampton 1—0.

IUGOSLAVIA : STEAUA ROȘIE BELGRAD A CÎȘTIGAT DERBYUL

Etapa a X-a a campionatului iugoslav programată pe un timp nefavorabil (ploaie, vînt chiar zăpadă), pe terenuri desfundate a fost totuși, în centrul atenției datorită unor partide așteptate cu mare interes. La Belgrad s-a desfășurat drebyul dintre Steaua roșie și Partizan, cîștigat de prima cu 2—0, prin golurile marcate de Karasi și Geaici. Alte două meciuri s-au încheiat cu mari surprize: Zeleznicear — Olympia 0—1 și Vojvodina — Sarajevo 0—2. În rest rezultate normale: Radnicki — Vardar 1—0, Velej — Sutieska 1—0, Hajduk — O.F.K. 1—0, Spartak — F.C. Bor 1—1, Borați — Celik 0—0, Dinamo Zagreb — Sloboda 1—1.

În clasament: Steaua roșie 17 p, Radnicki 15 p., Zeleznicear și Velej cîte 14 p etc.

EDDY MERCKX ATACĂ RECORDUL LUI OLE RITTER

CIUDAD DE MEXICO 22 (Agerpres). — Cunoscutul ciclist belgian Eddy Merckx, de patru ori cîștigător al Turului Franței, a sosit la Ciudad de Mexico. El va efectua, pe pista de lemn a velodromului olimpic, tentativa de doborîre a recordului mondial al orei, deținut în prezent de danezul Ole Ritter cu performanța de 48,663 m. Ritter a stabilit recordul său în anul 1968, înaintea deschiderii Jocurilor Olimpice din Mexic. De atunci, toate încercările de a corecta recordul orei au eșuat.

Eddy Merckx este însoțit de antrenorul său, italianul Giorgio Albani, de fostul campion francez Jacques Anquetil, la vremea sa și el deținător al orei, și de 53 de trimiși speciali ai ziarelor sportive europene.

La sosire, Merckx a declarat reporterilor că nu s-a fixat definitiv asupra datei cînd va încerca să doboare recordul. „Aceasta depinde, mai ales, a menționat el, de felul cum voi reacționa la altitudinea capitalei Mexicului, dar sper că totul va merge bine. Mă simt în cea mai bună formă, și dacă timpul va fi bun, cred că voi dobori recordul lui Ritter".

ȘTIRI • REZULTATE

● Federațiile de specialitate din Maroc și Senegal au căzut de acord asupra datelor de disputare ale meciului pe care reprezentativele celor două țări urmează să-l susțină în cadrul preliminariilor C.M. Partida tur va avea loc la 19 noiembrie, la Casablanca, iar meciul retur se va desfășura la 3 decembrie, la Dakar.

● La Erevan, în cadrul campionatului unional, s-a disputat întîlnirea dintre formația locală Ararat și echipa Torpedo Moscova. Partida s-a încheiat cu un rezultat de egalitate : 0—0.

● În cadrul etapei a 12-a a campionatului francez s-au disputat cinci partide încheiate cu următoarele rezultate: Angers — Nancy 0—0; Bordeaux — Bastia 1—1; Nimes — Sedan 2—1; Reims — Sochaux 1—0; Strasbourg — Lyon 0—2.

● În fiecare an, federația vest-germană de fotbal atribuie trofeul „Fritz Walter" jucătorului „model" care s-a remarcat în întîlnirile internaționale și cele pentru campionatul țării. La această ediție, trofeul a fost cîștigat de doi jucători : Franz Beckenbauer și Gunter Netzer. Ei au fost stabiliți ca cei mai „fair-play" jucători de o comisie specială avînd în frunte pe fostul selecționer Sepp Herberger. Din comisie au făcut parte antrenori, tehnicieni și ziariști sportivi. Trofeul a fost decernat în cadrul unei solemnități, care a avut loc la Bochum.

Redacția și administrația : București, str. Vasile Conta nr. 16 ; telefoane : centrala 11.10.05, secția corespondenți 11.51.09, interurban 13 și 286 ; telex : sportrom buc. 180. Tiparul I. P. „Informația", București 40.368

Biblioteca municipală
Tîrgu-Mureș

PROLETARI DIN TOATE ȚĂRILE, UNIȚI-VĂ!

Sportul

ZIAR AL CONSILIULUI NAȚIONAL PENTRU EDUCAȚIE FIZICĂ ȘI SPORT

ANUL XXVIII — Nr. 7215 | 4 PAGINI 30 BANI | Marți 24 octombrie 1972

ȘEDINȚA COMITETULUI EXECUTIV AL C. C. AL P. C. R.

În ziua de 23 octombrie 1972 a avut loc ședința Comitetului Executiv al C.C. al P.C.R., prezidată de tovarășul Nicolae Ceaușescu, secretar general al Partidului Comunist Român.

Au participat, ca invitați, miniștri și alți conducători ai unor organe centrale.

În cadrul ședinței, a fost examinat Programul de măsuri privind aprovizionarea cu produse agroalimentare a populației pentru perioada de toamnă-iarnă 1972—1973. Comitetul Executiv a constatat că există condiții ca în acest an să se realizeze o bună aprovizionare a populației, superioară celei din anul trecut și a dat indicații Ministerului Comerțului Interior, Ministerului Agriculturii, Industriei Alimentare și Apelor și celorlalte organe interesate să ia toate măsurile pentru a se asigura realizarea integrală a prevederilor stabilite în program și totodată să îmbunătățească activitatea de deservire a populației cu produse agroalimentare și alte mărfuri de consum.

Comitetul Executiv a examinat, de asemenea, unele probleme privind îmbunătățirea organizării industriei constructoare de mașini. Pentru transpunerea în practică a sarcinii prevăzute de Conferința Națională din acest an în legătură cu îmbunătățirea coordonării unitare a activității întregii ramuri a construcțiilor de mașini și a metalurgiei, Comitetul Executiv al C.C. al P.C.R. a stabilit măsuri pentru trecerea la elaborarea propunerilor privind crearea Consiliului de Coordonare a profilării, specializării și cooperării în ramurile industriei construcțiilor de mașini și industriei metalurgice.

Comitetul Executiv a analizat proiectul de lege privind organizarea apărării naționale a Republicii Socialiste România și a stabilit ca acesta să fie supus dezbaterii Marii Adunări Naționale.

În continuare, Comitetul Executiv a examinat și a aprobat propunerile unor ministere privind principalii indicatori ai unor noi lucrări de investiții ce urmează a fi realizate în cursul actualului cincinal.

Comitetul Executiv a soluționat, de asemenea, o serie de probleme ale activității curente.

STUDENȚII ȘI CADRELE DIDACTICE DE LA I.E.F.S. AJUTĂ LA STRÎNGEREA RECOLTEI

Duminică, peste 250 de studenți, cadre didactice și personal tehnico-administrativ din cadrul I.E.F.S. au răspuns cu însuflețire mesajului secretarului general al partidului, tovarășul NICOLAE CEAUȘESCU, adresat cu prilejul zilei Recoltei, pentru strîngerea și depozitarea fără pierderi a roadelor de pe ogoare. Nici nu se luminase bine și în curtea Institutului, în ciuda timpului ploios și rece, erau prezenți, gata de start, în frunte cu rectorul I.E.F.S., prof. dr. **Leon Teodorescu**, secretarul comitetului de partid, prof. dr. **Andrei Iliescu**, decanii celor două facultăți, conf. univ. **Titus Tatu** și **Lucian Vasilescu**, studenții facultăților de 3 și 4 ani.

Îmbarcați în mai multe autobuze ei s-au îndreptat spre tarlaua IAS Ciocănești-Ilfov pentru recoltarea porumbului. Aici, pe o vreme rece și pe un teren îmbibat cu apă, au muncit cu entuziasm ore în șir, depășind cu mult norma propusă de specialiștii din I.A.S. Astfel, la sfîrșitul zilei de lucru, studenții și cadrele didactice de la IEFS au raportat încărcarea în camioane și remorci a peste 12.000 kg știuleți de porumb.

Această acțiune se adaugă la multe altele inițiate de IEFS în această toamnă. Încă din primele zile ale lunii octombrie, studenții și cadrele didactice de la Institutul de Educație Fizică și Sport au participat zi de zi la campania de strîngere a recoltei. Începînd de la 8 octombrie, zilnic, cîte o sută de studenți participă la acțiunea de sortare, depozitare și încărcare a cartofilor la bazele de aprovizionare din Militari, Progresul și Chiajna. Au fost prestate pînă acum circa 16.500 ore de muncă patriotică, numai într-o singură zi de lucru, o grupă de 50 de studenți încărcînd 18 camioane, a cîte 5 tone fiecare.

Conducerea Institutului, Comitetul de partid, Comitetul sindicatului și A.S. din IEFS au transmis luni, prin stația de radio-amplificare, mulțumiri și felicitări tuturor acelora care au ținut să fie prezenți în aceste zile pe ogoare, la strîngerea grabnică și în cît mai bune condiții a recoltei.

TEODOR ROIBU

LA UN AN DE LA MĂRIREA NUMĂRULUI ORELOR DE EDUCAȚIE FIZICĂ

CUM SÎNT PREGĂTIȚI PE PLAN SPORTIV VIITORII ÎNVĂȚĂTORI?

În obiectiv — liceele pedagogice din Craiova, București, Tg. Mureș și Galați

Educația fizică, activitatea sportivă în general ocupă un loc bine determinat în bugetul de timp al elevilor liceelor pedagogice. Importanța acestei materii de învățămînt apare evidentă, în concepția modernă învățătorul nemaifiind un dascăl cu funcții limitate, ci un activist social, care își desfășoară munca pe multiple planuri. Într-adevăr, activitatea sportivă cu copiii, cu tineretul se înscrie tot mai convingător în sfera de preocupări a învățătorilor din zilele noastre. Este desigur și una din explicațiile pentru care, din toamna anului trecut, numărul orelor de educație fizică în liceele pedagogice a sporit de la 3 la 4 pe săptămînă, concomitent cu mărirea numărului de ore la clasele I-IV, ceea ce reprezintă un cîștig substanțial în procesul de învățămînt.

În dorința de a vedea efectele măsurii salutare luată de Ministerul Educației și Învățămîntului prin mărirea numărului orelor de educație fizică și în general de a constata cum se desfășoară activitatea sportivă la nivelul liceelor pedagogice, ziarul a întreprins un raid-anchetă în patru orașe ale țării — Craiova, București, Tg. Mureș și Galați.

ACOLO UNDE SE SIMTE SPIRITUL GOSPODĂRESC

Nu știm dacă a fost întocmită o ierarhie (noi să-i spunem, în termeni mai adecvați, un clasament) a celor mai bine gospodărite licee pedagogice. Dacă o asemenea situație ar fi realizată, fără îndoială că liceul pedagogic din Craiova ar deține de departe întîietatea.

Observația vizează absolut toate aspectele: toate materiile, înzestrate cu săli, laboratoare, amfiteatre, cu o aparatură modernă. Educația fizică nu face excepție.

Veți întîlni aici terenuri pentru volei, baschet și handbal (și în curs de amenajare un platou de 70x40 metri cu strat de bitum) în măsură să acopere toate solicitările elevilor pe plan sportiv. Pentru vremea rece, o sală de sport, modernizată, încăpătoare și primitoare. (Există perspectiva construirii unei a doua săli).

Aproape 500 de elevi și eleve au, așadar, la Craiova condiții bune de pregătire, nu numai pentru orele de educație fizică, ci și pentru a participa la unele activități sportive. Primează aici atletismul și voleiul. Fetele au în palmares locuri fruntașe pe țară la cros, anul trecut, atît la junioare cît și la senioare, precum și poziții ferme la volei, în campionatul municipiului Craiova.

Am văzut la „pedagogicul" craiovean o lecție metodică-model condusă de **prof. Vasile Tilcă** și nu ne-am mirat deloc aflînd, ulterior, că acolo sînt programate de regulă lecțiile de practică pedagogică pe municipiu și chiar pe județ. Colectivul profesorilor de specialitate — completat cu **Elena Rinderiu** și **Haralamb Teodorescu** — își cunoaște temeinic atribuțiile, dovedește că a fost bine ales pentru un liceu cu un asemenea profil. Adică un liceu în care trebuie să se formeze nu numai învățători competenți, ci și activiști sportivi de nădejde.

Liceul pedagogic din Craiova se bucură de o excelentă reputație și pentru că are în **prof. Liubov Bușe**, o directoare cu o mare capacitate de muncă și de organizare care dovedește înțelegere deplină pentru toate materiile. Nu peste mult timp prof. Bușe va preda ștafeta, printr-o lege ireversibilă, altei colege sau altui coleg. Colectivul de elevi și profesori de acolo s-ar bucura mult ca persoana succesoare la directorat să întrunească, cel puțin, aceleași calități ca și actuala conducătoare a liceului...

SITUAȚIA NU ESTE PREA ÎMBUCURĂTOARE

Liceul pedagogic din București. Vizita efectuată aici n-a avut darul să ne încînte. Lipsa unei baze materiale pentru sport este evidentă. Nici sală, nici terenuri în aer liber.

Dar, un fapt curios: **în aceeași clădire a liceului există trei săli de sport care sînt proprietatea... Institutului pedagogic al Universității!?**

E adevărat, s-a ajuns la o înțelegere: viitorii învățători au acces în unele „ferestre" ale programului studenților. Dar și aceastea sînt rare, astfel că pe un spațiu restrîns poți vedea lucrînd două, trei clase! Doar în perioada vacanțelor studenților și a sesiunilor de examene, profesorii de la liceul pedagogic și implicit elevii mai pot respira...

Ceva mai mult: nici **școlile generale în care se efectuează orele de practică pedagogică la educație fizică nu posedă spații interioare, amenajate pentru o asemenea activitate.**

Concluzia? Viitorii învățători nu vor fi prea bine pregătiți pentru a lucra și a face față, în condiții corespunzătoare, dificilelor ore de educație fizică

Raid-anchetă realizat de
Tiberiu STAMA, Radu TIMOFTE și Victor ȘTEFĂNESCU

(Continuare în pag. a 2-a)

REAL MADRID SE AFLĂ DE ASEARĂ LA PITEȘTI

● Președintele Bernabeu în fruntea delegației oaspete ● Astăzi, madrilenii efectuează un antrenament pe stadionul din Trivale

De aseară, **Real Madrid** se află la hotelul **„Muntenia"** din **Pitești**. Cu puține minute după ora 20, avionul-cursă de Zürich i-a depus pe celebrii fotbaliști madrileni, pe antrenorul lor — **Miguel Munoz** — și pe nu mai puțin cunoscutul președinte al clubului, **Santiago Bernabeu**, pe betonul pistei aeroportului **Otopeni**. Îndată după sosire, un elegant autocar i-a îmbarcat pe oaspeții spanioli și a demarat în direcția Pitești unde **Real Madrid** a și ajuns la capătul a 75 de minute de drum... Din delegația sosită aseară mai fac parte și 50 de suporteri, precum și ziariști și comentatori de radio. Cu același avion a sosit și antrenorul secund al piteștenilor, **prof. Atanasie Dima**, care a urmărit jocul de duminică al campioanei Spaniei.

În cele cîteva minute, petrecute în aeroport, am culeș o serie de impresii ale fotbaliștilor din **Madrid**, care sînt pentru a doua oară oaspeții țării noastre; vă reamintim că, în urmă cu nouă ani, **Real Madrid** a evoluat la București, tot în **„Cupa campionilor europeni"**, în compania lui **Dinamo**, de care a dispus cu 3—1. Pe atunci, din avion coborau faimoșii **Gento, Di Stefano, Santamaria**, etc. Acum, omul nr. 1 este **Amancio**, alături de

GH. NERTEA

(Continuare în pag. a 4-a)

F. C. GUARANI (BRAZILIA) A SOSIT ÎN CAPITALĂ

● Programul turneului a suferit modificări ● Oaspeții vor evolua miercuri la Buzău

După cum se știe, în aceste zile ne va vizita cunoscuta echipă braziliană de fotbal F.C. Guarani, care va susține în România trei jocuri. Din cauza timpului nefavorabil, partida cu **Dinamo**, care **urma** să se dispute azi, a fost amînată.

Dar, iată programul probabil al meciurilor: **miercuri, la Buzău, cu GLORIA; DUMINICĂ DIMINEAȚA la Craiova, cu UNIVERSITATEA.** Al treilea meci urmează să fie fixat azi.

F.C. Guarani a venit din Turcia unde a obținut trei victorii: **1—0 cu Fenerbahce, 3—2 cu Mersin și 2—0 cu Adana.**

Cîțiva dintre jucătorii Realului, înaintea urcării în autocarul care i-a dus la Pitești

Foto: DRAGOȘ NEAGU

MECIUL DE DUMINICĂ ÎN NOCTURNĂ

În vederea întîlnirii pe care o are de susținut duminică cu echipa țării noastre, în cadrul preliminariilor Campionatului mondial, reprezentativa Albaniei va deplasa un lot de 16 jucători. Forul de specialitate albanez a anunțat sosirea în Capitală — pe calea aerului — a reprezentativei sale pentru joi, la ora 16. Partida România — Albania va avea loc pe stadionul „23 August" și va începe la ora 17,30. Ea va fi precedată — în funcție de starea terenului — de o întîlnire între două echipe de copii.

Steaua, echipa campioană a țării, a cedat primul loc în clasament, pierzînd duminică la Baia Mare. În derbyul de joi, cu actualul lider, Universitatea București, se va decide, deci, campioana de toamnă. Față din meciul Steaua — Universitatea Cluj, disputat nu de mult la București.

Foto: S. BAKCSI

În campionatul masculin de handbal

„TESTUL BAIA MARE" A TRIAT VALORILE ÎN FRUNTEA CLASAMENTULUI!

Cine este MINAUR, echipa care învinge, în serie, fruntașele?

Mai agitată ca în alți ani, actuala ediție a campionatului masculin de handbal solicită tot mai mult interesul amatorilor de sport. Dacă nu prin calitatea jocurilor (ar fi și destul de greu acest lucru, ținînd seama de condițiile cu totul potrivince din punct de vedere atmosferic în care se desfășoară meciurile), măcar prin numeroasele surprize și, mai ales, prin abundența rezultatelor strînse, handbalul masculin se plasează, fără discuție, în ultimul timp, în centrul atenției.

Cea mai neașteptată situație și în mod cert aceea care a conferit întrecerii un spor de atractivitate o găsim, de fapt, în clasament, unde primul loc nu este ocupat nici de Steaua (cum ar fi fost normal...) și nici de Dinamo București, ci de **Universitatea București** (antrenor Eugen Trofin), o formație tînără, fără prea multe vedete, dar cu o pregătire ireproșabilă din toate punctele de vedere. Pentru a înțelege mai bine momentul acesta din handbalul masculin, este necesar să precizăm că încă de anul trecut studenții bucureșteni, cu un lot structural schimbat prin plecarea unor jucători de bază (Kicsid, Orban, Bădău, Paraschiv etc) în loc să se mulțumească cu un rol modest în campionat au pregătit sezonul cu o seriozitate neobișnuită și, în final, și-au păstrat locul III, realizînd, printre altele, două victorii în cele trei meciuri susținute cu echipa campioană a țării, Steaua. Cu alte cuvinte se profila încă din ediția trecută a întrecerii închegarea unui lot omogen și valoros la

Călin ANTONESCU

(Continuare în pag. a 2-a)

În condițiile actualei fluctuații de lideri din Divizia A la fotbal

IATĂ, SE POATE AJUNGE PE PRIMUL LOC CHIAR CU GOLAVERAJ NEGATIV!...

Așadar, în opt etape, nu mai puțin de șase echipe s-au perindat pe la șefia clasamentului. Fenomenul, cu totul neobișnuit pentru campionatul nostru, atrage atenția nu numai prin aceea că reflectă imposibilitatea unuia sau altuia dintre liderii de cîte o săptămînă de a se desprinde **dintr-un pluton care se dovedește atît de apropiat valoric**, ci și prin numele echipelor care-și pasează de la o etapă la alta primul loc în clasament; pentru că formații ca Petrolul, Jiul și acum Farul apar în această toamnă **în niște posturi care erau greu previzibile după evoluțiile lor din ediția precedentă a competiției.**

În aceeași ordine de idei, a discuției asupra „caruselului liderilor" din această primă parte a campionatului (și aici ne vom opri pentru a consemna, odată cu consumarea etapei numărul 8, **trecerea în a doua jumătate a turului)**, este de reținut ponderea echipelor provinciale care au dat pînă acum pe 5 din cei 6 lideri. Cel actual, Farul, pare însă apt să pună oarecum capăt fluctuațiilor săptămînale, pentru că susține proximul meci acasă (cu Rapid) și deci are perspectiva de a rămîne în frunte cel puțin încă o etapă de acum înainte. Dar, pe cît de justificate sînt laudele la adresa „team"-ului antrenat — cu pricepere și... fără zgomot — de Hașoti, pe atît de ciudată apare o situație în fața căreia ne pune clasamentul la zi: **liderii campionatului nostru au golaveraj negativ (7—8!)**, un golaveraj cu care, într-un clasament al genului, s-ar afla abia pe locul 10! Oricum, Farul se poate felicita pentru excepționala sa... productivitate, concretizată în realizarea **a 11 puncte în clasament prin numai 7 goluri marcate în** opt partide.

Și pentru că am abordat această temă, să reținem și coeficientul Petrolului (ale cărui 4 goluri din acest campionat sînt răsplătite cu 8 puncte!), numărul minim de goluri realizat de Rapid pînă acum (trei!), dar și situația paradoxală a A.S. Armatei Tg. Mureș, care a marcat 17 goluri (locul secund ca eficacitate după Steaua), dar care — cu 6 puncte — ocupă abia locul 13 în clasament!

Dar, să părăsim clasamentul (nu însă înainte de a-i sublinia „ascuțimea" reflectată de **înșiruirea primelor nouă clasate pe intervalul de numai două puncte)** și să ne oprim asupra altor aspecte relevate de etapa de duminică.

Mai întîi să acordăm o nouă strîngere de mînă C.F.R.-ului din Cluj, jucătorilor, antrenorilor și conducătorilor acestei secții, care **în acest sezon se autodepășesc**, jucînd în campionat un rol de prim ordin și... dînd tîrcoale poziției de lider.

Radu URZICEANU

(Continuare în pag. a 3-a)

La sfîrșitul acestei săptămîni

Dubla întîlnire dintre selecționatele de hochei ale României și R. P. Chineze

La sfîrșitul acestei săptămîni își va face debutul, în fața publicului bucureștean, în acest sezon, echipa de hochei pe gheață a țării noastre. Selecționata va evolua în două partide, sîmbătă și duminică după amiază, în compania reprezentativei Republicii Populare Chineze, care — după cum se știe — a efectuat un stagiu de antrenament la București și Miercurea Ciuc.

Ambele meciuri se anunță promițătoare sub aspectul calității jocului și aceasta pentru că atît oaspeții, cît și hocheiștii români au dovedit, în ultimul timp, o înclinație spre hocheiul modern, cu accent pe viteză și pe combinații bine concepute.

SE CUNOAȘTE DOAR JUMĂTATE DIN NUMĂRUL SEMIFINALISTELOR ÎN C. C. E. LA POLO

Astă-seară, tragerea la sorți pentru faza următoare

Întrecerile din primul tur al celei de a X-a ediții a „Cupei campionilor europeni" la polo se apropie de sfîrșit. Pînă la această oră se cunosc doar formațiile calificate din grupele de la **Londra** și **Hilversum** (Olanda), în timp ce la Atena, unde organizatorii au grupat cele 7 echipe participante într-o singură serie, ultimele partide sînt programate astăzi.

După cum v-am mai anunțat, la Londra, au obținut dreptul de participare în grupele semifinale echipele **T.S.K.A. Moscova** și **Dinamo București**. În turneul din Olanda s-au înregistrat mai multe rezultate surprinzătoare, echipele calificate (Den Robben și N.C. Barcelona) fiind cunoscute abia după ultimul meci!

Akademik Sofia S.K. Hermes Copenhaga 12—4; N.C. Barcelona — Ruda Hvezda Kosice 6—6 (!); N. C. Barcelona—S.K. Hermes 18—1; Den Robben (Olanda)—Ruda Hvezda 3—0; Den Robben — S.K. Hermes 12—1; N.C. Barcelona — Akademik 6—6 (!); Akademik — Ruda Hvezda 7—6; Den Robben—N.C. Barcelona 6—6 (!); Den Robben — Akademik 7—5; Ruda Hvezda — S.K. Hermes 8—2.

Clasament final:

1. Den Robben	4	3	1	0	28—12 7
2. N.C. Barcelona	4	1	3	0	36—19 5
3. Akademik	4	2	1	1	30—23 5
4. Ruda Hvezda	4	1	1	2	20—18 3
5. S.K. Hermes	4	0	0	4	8—50 0

La Atena s-au înregistrat pînă la această oră următoarele rezultate: Ethnikos Pireu — Helsingin Uimarit 10—3; Partizan Belgrad — Pelikan Club Valenciennes 14—3; S.K.S. Stockholm — O.S.C. Budapesta 7—5 (!); Helsingin — Istanbul 6—5; S.K.S. Stockholm — Pelikan Club 19—4; O.S.C. Budapesta — Helsingin 16—3; Ethnikos — Pelikan Club 10—3; Partizan — Istanbul 9—3; O.S.C. Budapesta — Istanbul 15—1; Pelikan Club — Helsingin 7—5; Ethnikos — S.K.S. Stockholm 9—4; Partizan — S.K.S. Stockholm 9—5; Partizan — O.S.C. Budapesta 8—7. **Clasament:** 1. Partizan 8 p, 2. Ethnikos 6 p, 3. O.S.C. Budapesta 4 p, 4. S.K.S. Stockholm 4 p, 5. Pelikan Club 2 p, 6. Helsingin 2 p, 7. Istanbul 0 p.

Astă-seară va avea loc la Atena și tragerea la sorți pentru cele două grupe semifinale. Pentru organizarea lor între 10 și 12 noiembrie candidează orașele Moscova, Budapesta, Atena și Stockholm.

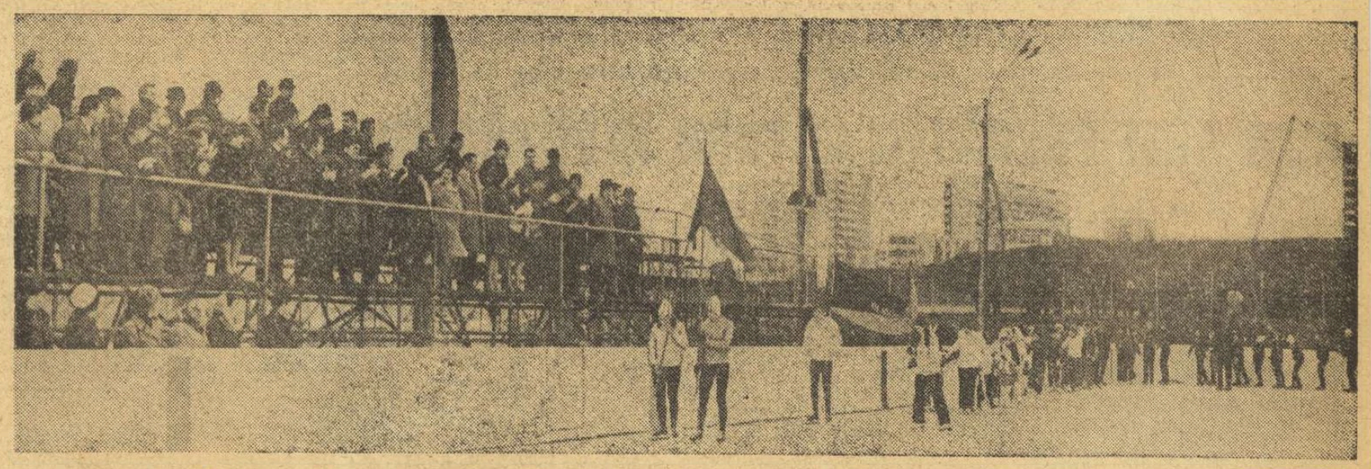

O NOUĂ BAZĂ SPORTIVĂ ÎN ORAȘUL CLUJ

LÎNGĂ MANTINELA DIN CARTIERUL GHEORGHIENI...

Momentul festiv al inaugurării patinoarului artificial din Cluj. În acordurile unui marș, sportivii fac primii pași pe gheața nouă în cadrul unei frumoase defilări.

Foto: R. WAGNER — Cluj

Sîmbătă dimineața, în capul cartierului Gheorghieni, la locul unde urmează să se semneze un act de naștere. Mulțime de „martori", de toate vîrstele și de cele mai diverse profesii, urcă dalele de ciment ce duc spre mantinela albă dincolo de care există GHEAȚĂ! Impresii, comentarii aprinse, satisfacții, nostalgii...

— Nu credeam c-o să apuc să-l mai văd! — exclamă, cu satisfacție de-a avea mult așteptatul patinoar sub ochi — octogenarul Andrei Somodi, singurul martor care are privilegiul de-a fi patinat în două secole.

— Cînd îi încercați calitatea? — îl întrebăm, știind că veteranul n-a pus patinele în cui și n-a renunțat la a-și împărtăși și experiența care a făcut campioni pe Bela Oros, Marika Weinrich, Cristina Patraulea etc.

— Chiar mîine. Vin aici cu grupele de la Olimpia (n.r. asociația la care Andrei Somodi îndeplinește misiunea de consilier tehnic). Eu pipăi, însă, gheața și din ochi. E cam moale și nu-i prea omogenă, probabil s-a turnat prea multă apă deodată. Dar nu-i nimic. La început toată lumea greșește nițel. Asta să ne fie paguba.

Frigul care înțeapă de mai multe zile s-a întețit și ploaia ne dă tîrcoale. Cu mîinile adînc înfundate în buzunarele paltonului, conf. univ. Abro Cozanlian, șeful catedrei de educație fizică de la Agronomia, meditează cu voce tare: „Clujul are o climă tare păcătoasă; foarte multă ploaie și umezeală. Prevăd că o să se piardă foarte mult din timpul de lucru. Tocmai de aceea nu trebuie să avem liniște și răgaz pînă nu vedem patinoarul sub acoperiș".

— Și bineînțeles cu tribună — intervine un spectator de lîngă noi, completînd astfel tabloul celei de a doua perioade de lucru care urmează să înceapă într-un viitor pe care toți clujenii l-ar dori adus cît mai aproape de prezent.

Nușa DEMIAN

(Continuare în pag. a 2-a)

ÎN BĂTAIA PLOII...

Ambianța atmosferică, în sezonul de toamnă, condiționează hotărîtor activitatea sportivă în aer liber. Există, firește, discipline sportive care prin însăși natura lor pot face abstracție de condițiile climaterice. În Anglia, acolo unde s-au născut (în ipostaza lor modernă), fotbalul și rugbyul se joacă în mod curent pe terenuri desfundate, grele, supuse mereu intemperiilor, capriciilor vremii. Așadar, nu există nici o opoziție față de apariția fotbaliștilor sau rugbyștilor noștri pe arene aflate în bătaia ploii sau a vîntului.

Cu totul altfel se prezintă lucrurile în privința handbalului. De cînd sportul acesta se joacă în echipe formate din 7 oameni, deci cu efective reduse, adaptate dimensiunilor sălilor de joc, handbalul s-a obișnuit cu aerul climatizat al incintelor, cu podeaua fermă de parchet sau material plastic. Terenurile în aer liber n-au mai rămas, pentru handbaliști, decît arene estivale, de agrement, sau oaze de ozonificare, bune pentru întreținerea condiției fizice.

De altfel, acesta este subiectul unei recente controverse în lumea specialiștilor handbalului. În sală sau în aer liber? Iată o întrebare la care răspunsul trebuie să vină firește numai din partea celor abilitați să-l dea. Răspunsul este necesar să vină grabnic, în condițiile în care campionatele noastre divizionare se dispută într-un sistem mixt, cu avantaje și dezavantaje evidente.

Ridicăm această problemă în urma constatărilor făcute cu prilejul ultimelor etape de campionat, care ne-au revelat formații chinuindu-se să aplice zestrea tehnică pe suprafețe alunecoase, umede, pe care, cei prezenți, nu s-au sfiit să le numească „adevărate patinoare". În asemenea împrejurări, firește că este greu să ceri echipelor să etaleze toate cunoștințele. În loc de concentrare asupra mînuirii mingii, jucătorii sînt preocupați, în primul rînd, de asigurarea unei stabilități pe teren, unui echilibru devenit precar prin insuficiențele solului.

A muta un meci de pe un teren cu zgură pe altul betonat este o soluție de compromis. Este însă ea posibilă oricînd și oriunde? Iată cîteva întrebări asupra cărora ar trebui să meditâm. În acest scop, invităm, în primul rînd, pe specialiști să-și spună cuvîntul pe plan teoretic, înainte ca cei îndreptățiți să ia măsurile de ordin practic.

Victor BANCIULESCU

ATLETISM

CINE VA RETROGRADA?

DINAMOVIȘTII BUCUREȘTENI ÎN FRUNTEA CLASAMENTELOR PARȚIALE ● DE CE N-A CONCURAT VASILE SĂRUCAN

Întrecerile celei de a treia etape din cadrul diviziei naționale de atletism nu ne-au oferit performanțe ieșite din comun, exceptînd aruncarea de 62,16 m a **Argentinei Menis** la disc, săritura de 2,15 m a lui **Ioan Șerban** la înălțime și timpul realizat de mărșăluitorul **Ion Găsitu** (43:49,0) pe distanța de 10 km. Nu este mai puțin adevărat însă că și condițiile atmosferice au fost de această dată, atît la București cît și la Cîmpulung Muscel, total neprielnice obținerii unor rezultate superioare. În schimb, disputele de sîmbătă și duminică au avut darul de a aduce clarificările necesare în privința echipei care are cele mai mari șanse de a cuceri titlul de campioană și a celei care va retrograda din primul eșalon la finalele competiției.

Cu victoriile nete înregistrate în fața formațiilor Steaua **și** C.A.U., atleții și atletele de la **Dinamo București** se află doar la un singur pas de titlu. Ei vor susține la sfîrșitul acestei săptămîni ultimele întreceri în compania sportivilor din Cluj și Argeș, pe care în mod normal vor trebui să-i întreacă la diferențe confortabile. Reprezentanții clubului din șos. Ștefan cel Mare, cu lotul cel mai omogen dintre toate cele 9 participante la actuala ediție, se află pe primele locuri și în clasamentele parțiale alcătuite pe probe masculine și feminine, totalizînd maximum de puncte posibile.

În ceea ce privește pe ocupanta ultimului loc, apele s-au limpezit în mare măsură. Deocamdată, echipele **Rapid și Timiș** au cîte două puncte, dar bănățenii mai păstrează încă avantajul unei victorii în meciul direct. Totuși, cele mai mari șanse de salvare le păstrează feroviarii, care în ultima etapă au posibilitatea de a înregistra o victorie în triunghiularul cu C.A.U. și Metalul, în timp ce atleții din Timiș se prezintă cu speranțe minime în fața formațiilor Steaua și Brașov.

Iată cum arată și clasamentele parțiale ale diviziei naționale de atletism:

MASCULIN

1.	Dinamo	6	6	0	0	+221	12
2.	Steaua	6	5	0	1	+195	10
3.	C.A.U.	6	4	0	2	+197	8
4.	Brașov	6	3	0	3	—4	6
5.	Metalul	6	3	0	3	—31	6
6.	Argeș	6	3	0	3	—79	6
7.	Timiș	6	1	1	4	—147	3
8.	Cluj	6	1	0	5	—196	2
9.	Rapid	6	0	1	5	—156	1

FEMININ

1.	Dinamo	6	6	0	0	+176	12
2.	Argeș	6	4	0	2	+100	8
3.	C.A.U.	6	4	0	2	+80	8
4.	Cluj	6	4	0	2	+68	8
5.	Metalul	6	4	0	2	+9	8
6.	Rapid	6	3	0	3	—32	6
7.	Brașov	6	1	0	5	—123	2
8.	Timiș	6	1	0	5	—123	2
9.	Steaua	6	0	0	6	—155	0

În triunghiularul cu echipele Metalul și Timiș, selecționata Clujului a prezentat doi săritori în lungime care se chinuiau realmente să depășească 6,20 m (!), în timp ce campionul țării, Vasile Sărucan (7,92 m în acest an), **se afla în tribună la Republicii.** Întrebat de ce nu concurează, clujeanul a răspuns: **„Antrenorii au uitat să aducă la București carnetul meu de legitimare (!)"**. Cine se face vinovat de această neglijență, cine va suporta costul deplasării inutile (în condițiile arătate mai sus) a lui Sărucan **la acest concurs? Iată două întrebări la care iubitorii atletismului, și în primul rînd cei din județul Cluj, așteaptă un răspuns.**

A. VASILIU

BOX

CONSTRUCTORUL GALAȚI ȘI FARUL CONSTANȚA — PRINCIPALELE FAVORITE ÎN CUPA FEDERAȚIEI

Cupa F.R. Box — competiție care a înlocuit campionatul național pe echipe — se apropie de actul final. Duminică s-a mai consumat încă o etapă, în care s-au înregistrat scoruri deosebit de mari, rezultate ce vorbesc de la sine despre disproporția valorică existentă între formațiile participante la cea mai mare competiție pe echipe a țării. De pildă, două aspirante la cucerirea trofeului, Constructorul Galați și Farul Constanța și-au învins adversarele cu scoruri categorice (20—2), partenerele lor de întrecere, U.M. Timișoara și, respectiv, selecționata Brăilei (centru pugilistic cu frumoase tradiții), nereușind să cîștige decît un singur meci din 11!

În etapa la care ne referim s-au înregistrat și două victorii în deplasare: **selecționata Cluj a întrecut, la Arad, pe Motorul cu 12—10,** iar elevii antrenorului emerit Cristian Panaitescu, de la Cîmpulung Muscel, au depășit, la Constanța, combinata Portul Constanța + Cimentul Medgidia cu 13—9.

Cu două etape înaintea turneului final, în două din cele patru serii se cunosc formațiile care au toate șansele să participe la ultimul act al competiției: Constructorul Galați (seria a II-a) și Farul Constanța (seria a III-a). În seria a IV-a, selecționata Cluj poate pierde primul loc numai printr-o minune.

Numai în seria I lucrurile sînt încă neclare. Pe primul loc se situează Muscelul Cîmpulung, dar partida dintre musceleni și Combinata Metalul + Rapid București (la Cîmpulung) urmează să decidă cîștigătoarea.

Iată clasamentele în cele patru serii.

Seria I

1.	Muscelul Cîmpulung	4	3	1	0	55—33	7
2.	Metalul + Rapid Buc.	3	2	0	1	40—26	4
3.	Portul + Cimentul	4	1	0	3	31—55	2
4.	A.S.A. Bacău	3	0	1	2	26—38	1

Seria a II-a

1.	Constructorul Galați	4	4	0	0	73—15	8
2.	Sel. Caraș Severin	3	2	0	1	41—27	4
3.	Electroputere Craiova	3	1	0	2	25—41	2
4.	U.M. Timișoara	4	0	0	4	17—71	0

Seria a III-a

1.	Farul Constanța	4	4	0	0	72—16	8
2.	Dinamo Brașov	4	2	0	2	47—37	4
3.	Sel. Brăila	4	1	0	3	29—55	2
4.	Nicolina Iași	4	1	0	3	24—59	2

Seria a IV-a

1.	Sel. Cluj	4	3	0	1	52—36	6
2.	Crișul Oradea	4	1	2	1	37—51	4
3.	Comb. S. M. + B. M.	4	1	1	2	49—39	3
4.	Motorul Arad	4	1	1	2	38—50	3

Meciurile Metalul + Rapid București — A.S.A. Bacău (seria I) și Electroputere Craiova — Sel. Caraș Severin (seria a doua) au fost amînate.

RUGBY

STEAUA CONDUCE, DAR „PROVINCIA" SE APROPIE...

S-au disputat nouă din cele treisprezece etape ale campionatului de rugby, divizia A. Ultima, n-a prea avut istoric întrucît s-a desfășurat în condiții atmosferice vitrege. Ploaie, terenuri desfundate și chiar zăpadă. Despre meciuri în care se recomandă să lovești balonul puternic trimițîndu-l înalt... în speranța că adversarul nu-l va prinde și te poți duce peste el — puține de zis.

Remarcabilă pînă acum, performanța echipei **Steaua,** decisă parcă să spele „rușinea" de anul trecut a formațiilor bucureștene care au pierdut campionatul. De astă-dată echipa militară s-a instalat în fruntea clasamentului încă după etapa a II-a și n-a mai cedat acest loc. Succesul a fost posibil deoarece antrenorul **Petre Cosmănescu** a reușit să-și formeze un „XV" puternic, suficient de omogen, cu rugbyști avînd un gabarit remarcabil (la tușe, de pildă, are trei prinzători în timp ce alte echipe... dacă au unul), mulți dintre ei avînd și o tehnică bună. Palmaresul de pînă acum al formației militare este demn de menționat. Opt meciuri cîștigate din nouă (a pierdut doar la Universitatea Timișoara cu 6—0); cel mai mare număr de puncte înscrise în campionat: 150; un avans de 4 puncte în clasament.

Bineînțeles, provincia n-a depus armele. Dovadă faptul că în urmărirea liderului, după nouă etape, au „apărut" trei provinciale: **Știința Petroșani** — recunoscută ca fiind pusă pe fapte mari în ultimii ani; **C.S.M. Sibiu** — un loc surpriză, am spune, față de evoluțiile din anii trecuți și **Farul Constanța** — echipa tînără care promite mult, reprezentanta unui județ cu merite deosebite în promovarea rugbyului. Fiindcă ne referim la formații din provincie, merită să ne mai oprim la unele dintre ele. Este vorba, în primul rînd, de **Rulmentul Bîrlad** care se află pe o poziție foarte bună, deși începea acest campionat foarte pesimistă întrucît îi plecaseră șase jucători. Pepiniera din Bîrlad nu se dezminte însă, și antrenorului Viorel Călin îi revine meritul că ține trează flacăra rugbyului în acest oraș al Moldovei. Cu o formație tînără, nouă, Rulmentul reușește să se ridice pînă la locul VI, după Dinamo. A doua formație la care dorim să ne referim este **Universitatea Timișoara.** Campionii, care ne impresionaseră anul trecut prin constanță, omogenitate, își permit în acest campionat să aibă comportări contradictorii. Înving pe Steaua, pierd la Grivița Roșie, pierd în fapt patru meciuri din nouă, ceea ce față de veleitățile lor este prea... mult. În orice caz rugbyul românesc așteaptă, cît mai curînd, revirimentul studenților timișoreni.

Destul de ștearsă ni se pare prezența în primul eșalon al țării a promovatelor **C.S.M. Suceava** și **Precizia Săcele.** Ca, de altfel, și a **Gloriei...**

Modesto FERRARINI

VOLEI

REZULTATE DIN DIVIZIA B

Cu partidele programate duminică, primul tur al campionatului diviziei secunde de volei s-a încheiat. Iată rezultatele înregistrate:

MASCULIN: Politehnica Iași — Petrolul Ploiești, 3—2, C.S.M. Suceava — C.S.U. Pitești 3—0, Relonul Săvinești — Petrolistul Cîmpina 3—0, Unirea Tricolor Brăila — Medicina București 3—2, Farul Constanța — Locomotiva București 3—0, Corvinul Hunedoara — Politehnica Timișoara 0—3, Voința Alba Iulia — Electroputere Craiova 3—1, Constructorul Caransebeș — A.S.A. Sibiu 3—0, Universitatea Brașov — Silvania Ș. Silvaniei 3—0, Explorări B. Mare — Alumina Oradea 3—2, Pedagogic Tg. Mureș — Industria Sîrmii C. Turzii 0—3.

FEMININ: Progresul București — I.T.B. 2—3, Voința Buzău — Flacăra roșie București 0—3, Universitatea Iași — Politehnica Galați 3—0, Viitorul București — C.P. București 0—3, Dacia Pitești — A.S.E. București 3—0, Voința Constanța — Spartac București 0—3, Corvinul Deva — C.S. Tîrgoviște 3—0, Universitatea Craiova — Drapelul roșu Sibiu 3—0, Voința Reghin — Voința Zalău 2—3, Medicina Tg. Mureș — Voința Oradea 3—0, Constructorul Arad — Voința M. Ciuc 2—3.

CORESPONDENȚI: **D. Diaconescu, C. Alexa, C. Nemțeanu, N. Costin, C. Goldenberg, M. Ioanid, I. Filipescu, M. Mutașcu, G. Lorac, L. Chira, C. Albu, I. Fețeanu, N. Teodorescu, I. Jura, St. Gurgui, L. Maior, Șt. Iacob.**

BASCHET

DIVIZIONARELE A, DATOARE CERINȚELOR BASCHETULUI MODERN

După primele două etape ale diviziei A la baschet masculin, șase echipe (în ordinea coșaverajului: Steaua, Dinamo, Universitatea Timișoara, Universitatea Cluj, Voința București și I.C.H.F.) sînt neînvinse și tot atîtea (Rapid, I.E.F.S., Politehnica București, Farul, Politehnica Cluj și Academia Militară) nu au cunoscut, încă, succesul. Dar, dacă pentru cinci dintre primele șase situația actuală este normală, prin prisma performanțelor obținute în campionatele precedente (excepția a fost produsă de Voința, posesoarea unui lot destul de valoros și ambițios), pentru unele dintre cele ce au pășit „cu stîngul" poziția este surprinzătoare, dar nu și inexplicabilă.

Politehnica București, de pildă, deținătoarea locului 3 în ediția 1971—1972 a diviziei A, este în căutarea unei soluții pentru completarea lotului cu jucători capabili să-i înlocuiască pe cei ce au încheiat cursurile învățămîntului superior și s-au transferat la alte echipe (Popa, Georgescu, Pîrșu, Rotaru, Cernat). Vechii jucători și noii veniți alcătuiesc o formație „subțire", fapt de care antrenorul Cornel Călugăreanu este pe deplin conștient și, de aceea, întreprinde demersuri pentru transferarea unor juniori talentați, legitimați actualmente în formațiile unor școli sportive. Cum, din păcate, problema respectivă nu este încă rezolvată, rămîne ca actualii baschetbaliști de la Politehnica București să muncească și mai sîrguincios, să fie și mai combativi, să respecte tactica indicată de antrenor, să nu uite că reprezintă o echipă cu un frumos prestigiu în baschetul românesc. Rapid, clasată pe locul 5 în campionatul încheiat în primăvară, se vede victima unei „încălziri" mai greoaie, dar și a evidentei „îmbătrîniri" a lotului. Avem toată stima și admirația pentru acei baschetbaliști

Rămas nesupravegheat, Tarău înscrie încă un coș pentru echipa Steaua.

care apără de foarte mulți ani culorile clubului giuleștean și sîntem convinși că ei vor mai face meciuri bune și vor mai aduce succese Rapidului. Dar, o împrospătare mai viguroasă se face absolut necesară pentru ca team-ul pregătit de maestrul sportului Alexandru Fodor să evolueze la nivelul pretins de baschetul modern.

De altfel, trebuie spus că, în general, valoarea tehnică a partidelor desfășurate pînă acum în divizia A nu a fost satisfăcătoare, mai ales dacă ținem seama de principiile actuale ale baschetului care pretind angajament fizic, agresivitate, ritm. Este drept, duminică dimineață Steaua și Politehnica Cluj au făcut dovada unei bune pregătiri în acest sens, presingul temporar, agresivitatea în defensiva aplicată în propria jumătate de teren și ritmul rapid caracterizînd desfășurarea întîlnirii, deși diferența de valoare dintre cele două adversare era evidentă. În schimb, sîmbătă, toate cele trei meciuri disputate în sala Dinamo (Voința — Rapid, Dinamo — Academia Militară și ICHF — Politehnica) au dezamăgit sub aspectele amintite mai sus și, mai cu seamă, sub cel al vitezei acțiunilor de atac și al combativității în apărare. Contraatacurile au fost foarte rare, iar în defensivă de cele mai multe ori s-a așteptat greșeala adversarului, în loc ca aceasta să fie provocată. Chiar și Dinamo, cu un lot deosebit de valoros și al cărui țel este, pe lîngă cîștigarea campionatului național, o cît mai bună evoluție în C.C.E., nu a practicat o apărare pe măsura capacității fizice și tehnice a celor 10 jucători. Este adevărat că partenera a dat o ripostă slabă și nu a obligat formația prof. Dan Niculescu la eforturi maxime. Dar nici nu trebuie omis că partidele diviziei A sînt singurele verificări pînă la întîlnirile cu Knorr Stars Honka Tapiola, că ele sînt prilej de antrenament nu numai a temelor tactice ci și a obișnuinței de a lupta, de a fi agresiv, pe parcursul unui meci întreg, împotriva oricărei formații și în special în fața unei adversare cum va fi reprezentanta Finlandei.

D. STĂNCULESCU

ALPINISM

Începînd de mîine, la Sinaia

AL II-lea SEMINAR INTERNAȚIONAL ÎN PROBLEME DE „SALVAMONT"

Între 26 și 29 octombrie vor avea loc, la Sinaia, lucrările celui de al doilea seminar internațional „Salvamont" organizat de Federația română de turism-alpinism.

Lăudabila acțiune a federației de specialitate, care tinde să devină o tradiție, urmărește să îmbogățească cunoștințele tuturor celor ce au atribuții în prevenirea accidentelor turistice și în organizarea acțiunilor de salvare în munți. În acest scop au fost invitați să participe la seminar reprezentanți ai Ministerului Turismului, Ministerului Sănătății, ai unor instituții centrale și organizații obștești precum și reprezentanți ai Consiliilor populare județene, orășenești și comunale din zona muntoasă a țării noastre. De asemenea au fost invitați de peste hotare specialiști în probleme de „Salvamont" din Cehoslovacia, Austria, R.F. a Germaniei.

În cadrul seminarului vor fi dezbătute probleme de instruire alpină și dotare tehnică a echipelor „Salvamont", aspecte legate de acordarea primului ajutor în acțiunile de salvare din munți, se va efectua — bineînțeles — un amplu schimb de experiență între toți participanții la lucrări.

O NOUĂ BAZĂ SPORTIVĂ ÎN CLUJ

(Urmare din pag. 1)

— Cum credeți că ar trebui organizată viitoarea activitate de patinaj din Cluj, tovarășe inginer Maxim Bindea?

— Cred că cea mai eficientă formulă ar fi o școală generală cu profil de patinaj, unde să aibă grupe toți cei care stăpînesc bine acest sport și doresc să se atașeze, sau să se reatașeze, lui — consideră interlocutorul nostru, unul dintre cei mai apreciați patinatori ai anilor 1930-1961.

Și, pe cînd compunea lista celor care ar trebui abordați, „oameni care ar fi capabili să reducă decalajul față de București", oraș care a avut avantajul unui patinoar construit cu 14 ani în urmă, fanfara intonează un imn festiv, pe acordurile căruia se taie panglica ce reprezintă ultima barieră în fața celor care doresc să „muște" din gheața noului patinoar artificial. Oficiul „botezului" este efectuat de două tinere care, în costume de epocă, aduc în anul inaugurării patinoarului imaginea temerarelor străbunice care, acum un secol, s-au lansat pe gheață spre uimirea prietenelor care ...țineau la reputație și bravînd apostrofările persoanelor serioase!

Apoi, pe gheață s-au manifestat viteziștii, începători și avansații diverselor grupe de inițiere și hocheiștii Agronomiei, adică reprezentanții tuturor secțiilor clujene de profil, tuturor ramurilor (viteză, patinaj artistic, hochei) și tuturor preocupărilor pe care Clujul le dovedește în această direcție, preocupări care de astăzi — cînd au primit o bază de susținere — vor deveni mai numeroase, mai de substanță și cu mai mulți sorți de izbîndă în finalitatea lor.

HANDBAL

„TESTUL BAIA MARE"

(Urmare din pag. 1)

Universitatea București, în locul celui ce se destrămase prin plecarea unor sportivi care-și încheiaseră studiile.

Și iată că în actuala ediție a campionatului, formația studențească din București, acumulînd, fără îndoială, și mai multă pregătire, a dovedit nu numai capacitatea ei de a obține rezultate bune în partidele decisive, ci și o regularitate, sincer vorbind, surprinzătoare la o echipă care, de fapt, nu contează ca efectiv, decît pe 6 jucători de cîmp și pe doi portari. Aprecierea legată de regularitatea în comportare a studenților bucureșteni se bazează pe faptul că cele trei formații fruntașe ale handbalului nostru masculin **(Steaua, Dinamo București și Universitatea București)** au avut de făcut față unui interesant test. Este vorba despre situația absolut întîmplătoare, dar poate că tocmai prin aceasta mai interesantă, datorită căreia cele trei fruntașe au jucat, pe rînd, la Baia Mare cu Minaur. **Cum au trecut, deci, „testul Baia Mare" aceste trei pretendente la primele locuri ale clasamentului?** Rezultatele înregistrate ne oferă, din acest punct de vedere, date ceva mai obiective: **Universitatea București a cîștigat în etapa a II-a cu 8—6, apoi Dinamo București a pierdut cu 9—16, după care și Steaua a înclinat steagul duminica trecută: 4—9.** Este adevărat că în trecerea acestui test, studenții au avut avantajul de a juca pe un teren ceva mai bun la Baia Mare, în timp ce Dinamo și Steaua, mai ghinioniste, au trebuit să suporte handicapul de a încerca să-și pună în valoare superioritatea tehnică evidentă pe un teren desfundat de ploi. Dar, una peste alta, rămîne clar că studenții bucureșteni se anunță în acest sezon capabili să asalteze chiar primul loc, în cazul cînd pregătirea lor fizică le va permite să reziste pînă la urmă în această îndîrjită dispută. Pentru că, ceea ce ar putea să devină, în curînd, pentru ei un serios impediment este faptul că **va fi foarte greu să facă față mereu numai cu 6 jucători de cîmp,** așa cum s-au petrecut lucrurile în ultimele două jocuri susținute de Universitatea București (cu Dinamo și Independența Sibiu), jocuri în care antrenorul Eugen Trofin nu a făcut nici o schimbare!

Prin prisma ultimelor rezultate, **meciul derby dintre Universitatea București și Steaua, programat joi după amiază pe terenul de asfalt din parcul Dinamo,** capătă noi dimensiuni. Campioana țării, Steaua va dori, fără discuție, să revină în fruntea clasamentului, luptînd pentru victorie, în timp ce studenții, am zice mari specialiști ai disputelor cu handbaliștii militari, au și ei în față perspectiva realizării unei diferențe decisive de patru puncte, dar tot în cazul unei victorii. În aceste condiții nu mai este nici o exagerare dacă afirmăm că liderul de toamnă va fi stabilit joi după amiază pe terenul Dinamo...

Și ca să încheiem referirile la campionatul masculin, vom rezerva în continuare cîteva rînduri echipei care a produs, în... serie, surprizele acestei noi ediții a campionatului. Ați bănuit, desigur, că este vorba de Minaur Baia Mare, formație promovată anul acesta din divizia B. Cercetînd, însă, lotul acestei echipe vom afla repede că el nu este chiar de nivelul unei divizionare B. La Minaur Baia Mare, unde este antrenor un experimentat tehnician, **Lascăr Pană,** joacă, printre alții, foștii handbaliști de la Universitatea Cluj **Palko, Răzor, Panțiru,** precum și portarul **Negovan,** de mai multe ori internațional. Așa că, nu ne aflăm chiar în fața unei minuni, apărută așa, din senin, pe meleagurile băimărene...

CLASAMENTE

FEMININ

1.	Univ. Timișoara	8	8	0	0	98—71	16
2.	I.E.F.S. Buc.	8	6	1	1	100—60	13
3.	Univ. Buc.	8	5	1	2	94—78	11
4.	Rapid Buc.	8	4	1	3	78—72	9
5.	Constr. Timișoara	8	3	1	4	74—75	7
6.	Rulmentul	8	3	0	5	79—85	6
7.	Progresul Buc.	8	3	0	5	61—88	6
8.	Textila Buhuși	8	2	2	4	68—79	6
9.	Voința Odorhei	8	2	0	6	76—89	4
10.	Mureșul Tg. Mureș	8	1	0	7	49—80	2

MASCULIN

1.	Univ. București	6	6	0	0	89—62	12
2.	Steaua	6	5	0	1	102—72	10
3.	Dinamo Buc.	6	3	1	2	68—67	7
4.	Trotușul	6	3	1	2	55—65	7
5.	Minaur B. Mare	6	3	0	3	77—58	6
6.	Poli. Timiș.	6	3	0	3	81—78	6
7.	Univ. Cluj	6	2	1	3	76—78	5
8.	Independența Sibiu	6	2	1	3	84—88	5
9.	Voința București	6	1	0	5	64—100	2
10.	Dinamo Brașov	6	0	0	6	74—102	0

CAIAC-CANOE

„CUPA NAUTICĂ DE TOAMNĂ"

Recent, secția nautică a catedrei de educație fizică din cadrul Universității București a organizat, pe lacul Tei, tradiționala competiție rezervată studenților din anul I: **„Cupa nautică de toamnă".** Întrecerea, care a reunit la start peste 250 de tineri, s-a bucurat de un frumos succes.

Iată primele trei locuri ocupate în această interesantă dispută dominată — după cum se vede — de către echipajele studenților de la Facultatea de Chimie: **canoe 10+1 fete:** 1. Chimie 2:42, 2. Geologie-Geografie 2:48; 3. Filozofie 3:04; **canoe 10+1 băieți:** 1. Chimie 1:42, 2. Matematică 1:49, 3. Geologie-Geografie 2:03; **universală 4+1 băieți:** 1. Chimie I 2:06, 2. Chimie II 2:12, 3. Geologie-Geografie 2:18.

ACUM, AVEM LA BRAȘOV ȘI BAZIN ACOPERIT. VENIȚI LA NOI... SĂ NE ORGANIZAȚI!

De multă vreme Brașovul ducea lipsa unui bazin acoperit de înot. Existase unul cîndva, cu decenii în urmă, dar starea deplorabilă în care se afla îl transformase în depozit de mărfuri.

A curs multă cerneală, s-au ținut cîteva ședințe, au „mormăit" pe înfundate posesorii, dar pînă la urmă au fost nevoiți să se supună hotărîrii Comitetului executiv al Consiliului popular municipal și să-l evacueze, pentru a-i reda destinația inițială.

Acea bază sportivă în paragină a fost preluată de I.C.I.M. Brașov și într-un interval relativ scurt minunea s-a săvîrșit. Există din nou un bazin acoperit la Brașov. Apă limpede cum e cristalul și caldă între 25—28°C, pereți albi de faianță, mozaic pe jos, vestiare etc., de fapt tot ce stă bine unei baze model pentru ca să îmbogățească registrul sportiv al orașului.

Ne așteptam ca la aflarea noutății numărul solicitanților să fie atît de mare încît să n-ai unde mai arunca un pai în proaspătul bazin, credeam că ușile de intrare se vor dovedi prea mici. Ei bine, nimic din toate acestea. Bazinul, ce-i drept, este deschis zilnic. El poate fi vizitat, ca orice „muzeu" al orașului, în orele de program. Pătrunzînd înăuntru, te întîmpină doi, trei temerari care se-ncumetă să înfrunte valurile. Numai duminica cunoaște o oarecare animație...

Cum e posibil ca această imensă cadă albă să rămînă nefolosită într-un oraș în care mii de elevi, de studenți și de adulți nu știu încă să înoate? De ce oare numai prof. Elena Floricioiu (Șc. generală nr. 5) și antrenorii Victor Kovacs și Ilie Bărbulescu au luat inițiativa, au întreprins acțiuni de a introduce învățarea organizată a înotului printre elevii unor școli?

Lăsînd nedumeririle la o parte, trebuie întreprins totuși ceva serios, metodic și organizat pentru generalizarea și poate chiar obligativitatea învățării înotului la copii. Actuala formulă organizatorică nu a dat soluție problemei. În prezent, bazinul fiind o bază socială și de agrement (și nu una sportivă), accesul nu este permis decît contra sumei de 10 lei ședința (două ore X 5 lei). Pentru amatorii de înot, mai bine zis pentru cei care vor să învețe, — dar numai în măsura în care se completează grupe de 15—20 solicitanți și contra sumei de 100 lei, — se organizează cîte un ciclu de 15 lecții cu un profesor sau instructor. Nici publicitatea nu este satisfăcătoare, ca și organizarea de altfel. Și astfel se face că în timp ce, la numai cîteva sute de metri distanță, în cadrul complexului „Cerbul Carpatin", o sală de jocuri mecanice „geme" de elevi... și fum de țigară... bazinul stă gol, așteptînd oaspeți.

Sibiul nu are condiții mai bune. Și totuși, acolo s-a inițiat acțiunea „Delfin '70", iar acum în mod obligatoriu toți copiii ciclului elementar învață înotul cu profesorii de la școli. O parte din orele de educație fizică sînt făcute prin rotație planificată la bazin. Este drept că, date fiind regiile bazinului, Inspectoratul școlar, C.J.E.F.S., comisia județeană de natație și — poate — chiar și părinții au găsit soluția de a contribui cu fonduri bănești. Cu alte cuvinte s-au organizat. Brașovenii nu pot? Să fie oare necesar să-i rugăm pe tovarășii de la Sibiu să vină să-i organizeze și pe brașoveni?

I.C.I.M.-ul (director Emil Moldoven), merită să fie felicitat pentru ceea ce a realizat, dar C.J.E.F.S. Brașov și Inspectoratul școlar trebuie să continue prin măsuri organizatorice ideea excelentă de a se putea înota la Brașov... chiar și iarna. Lipsa unei mobilizări de masă, a unor structuri de învățare organizată și actualele prețuri... prea mari pentru elevi țin (încă) bazinul gol. Și e păcat!

Mihai BIRA

CUM SÎNT PREGĂTIȚI VIITORII ÎNVĂȚĂTORI?

(Urmare din pag. 1)

cu elevii claselor I-IV. Fiindcă simpla pregătire teoretică, nesusținută ferm de o activitate practică nu poate constitui o rezolvare, ci numai un paleativ. Conducerea liceului (directoare, prof. Maria Popescu) a făcut nenumărate intervenții pe lîngă Rectoratul Universității și Ministerul Educației și Învățămîntului, pentru a se aproba utilizarea permanentă a UNEIA din sălile existente. Rezultatul? Promisiuni încă neonorate...

CHIAR DACĂ CONDIȚIILE NU SÎNT ÎNCĂ OPTIME

Amplasată într-unul din cele mai cochete cartiere ale orașului, clădirea Liceului pedagogic din Tg. Mureș domină cunoscuta împărăție — în miniatură — a trandafirilor... Cadru propice de muncă pentru viitorii învățători, puțin romantic, dacă vreți, așa cum stă bine unor tineri și tinere care mîine, la catedre, în orele de practică vor trebui să dezvolte copiilor pasiunea pentru poezie, pentru frumos.

Căutăm cu interes — cu privirea — bazele sportive. Puțină dezamăgire: doar o sală de gimnastică (18x9), fără nici o „fereastră" de la orele 7—22 și ceva spațiu pe care s-ar putea amenaja un teren de volei.

Profesoara **Maria Varga,** directoarea liceului, intuiește cam ce sentimente ne stăpînesc și intervine prompt arătîndu-ne că pentru orele de educație fizică sînt folosite — nu cu puțină dibăcie — și culoarele clădirii. De asemenea elevii au acces în marea hală a I.M.F. (directoarea nu neglijează să sublinieze spiritul de înțelegere de care dă dovadă rectorul I.M.F., prof. dr. docent Ioan Pop D. Popa), precum și bazele sportive ale liceului „Bolyai".

Din relatările prof. Varga și evident din constatările noastre rezultă că la liceul pedagogic din Tg. Mureș educația fizică se află nemijlocit în preocupările cadrelor didactice de specialitate, care caută permanent soluții pentru ca viitorii învățători să-și însușească bine acest obiect de învățămînt, cu un net caracter practic. Pînă la difuzarea programei noi, colectivul catedrei de educație fizică a recurs la unele adaptări, orientînd orele de predare, cele de activități sportive către elemente concrete, practice, atractive. În același timp, clasele au campionate proprii la volei, handbal și gimnastică. Sînt organizate, de asemenea, cursuri ad-hoc de instruire pentru a cunoaște reguli de arbitraj și de organizare a unor competiții sportive. Periodic sînt prezentate referate metodice care ulterior sînt seminarizate.

Cu alte cuvinte, fără a beneficia de condiții speciale, Liceul pedagogic din Tg. Mureș reușește, într-o bună măsură, să asigure funcționalitatea orelor de educație fizică și sport.

VIITORUL ÎNVĂȚĂTOR — UN INSTRUCTOR SPORTIV MULTILATERAL PREGĂTIT

La Galați, aproape 750 de elevi urmează cursurile Liceului pedagogic „Costache Negri". Le urmează cu interes, cu plăcere, cu dorința de a-și însuși temeinic materiile predate. Educația fizică nu reprezintă o excepție. Dimpotrivă.

Faptul că din colectivul catedrei de specialitate fac parte profesori cu o îndelungată activitate **(Helga Bîrsan, Mircea Vodă, Dumitru Vlad),** că liceul dispune de condiții materiale acceptabile — terenuri pentru jocuri sportive, mese pentru sportul cu mingea de celuloid, o magazie sportivă bine echipată (rămîne ca o promisiune doar sala de gimnastică...) și, în plus, de o conducere foarte receptivă, cînd este vorba de pregătirea multilaterală a viitorilor învățători (prin **prof. E. Cioropan** și **prof. T. Tilinoiu**) explică de bună seamă climatul favorabil de la „Costache Negri" pentru promovarea exercițiului fizic.

Evident că interesul pentru educație fizică a sporit odată cu mărirea numărului orelor de predare. Important de semnalat este, însă, faptul că și înainte de acest eveniment, educația fizică se afla în atenția elevilor. Dovadă — o rodnică activitate susținută prin intermediul asociației sportive a liceului.

Datorită profilului liceului s-a simțit nevoia înființării și a unui cabinet metodic. El este dotat în mod corespunzător, astfel că poate asigura elevilor o pregătire sportivă complexă, făcîndu-i să cunoască nu numai disciplinele care au ponderea cea mai mare în lumea școlară ci și norme legate de organizarea unor concursuri și competiții, reguli de arbitraj, soluții pentru a amenaja baze sportive simple cu mijloace locale etc. Nu greșim afirmînd că viitorul învățător format la „Costache Negri" va fi și un excelent instructor sportiv!

Aspectele surprinse în cele patru licee pedagogice vizitate sînt destul de diferite sub raportul condițiilor materiale, domeniu în care, firește, se poate realiza mai mult.

Cert este, însă, că educația fizică reține atenția conducerii liceelor, că profesorii de specialitate sînt bine selectați (un merit revine și inspectoratelor școlare județene și municipale respective), **că elevii sînt participanți activi la orele de predare și la competițiile ce se organizează în școală sau în localitate. Elevii de la „pedagogic" și-au format convingerea că viitorul învățător trebuie să fie și un bun organizator al activității de educație fizică și sport, acolo, în școala în care va fi repartizat, ajutînd nemijlocit la propagarea exercițiului fizic și peste granițele școlii, în perimetrul satului sau al comunei. De asemenea învățători luminați avem nevoie, oameni cu temeinice cunoștințe profesionale, dar și pasionați activiști și instructori sportivi, gata să răspundă cu tot sufletul la acțiuni în folosul colectivității în care își vor desfășura activitatea.**

ÎN DIVIZIA B, POLITEHNICA GALAȚI ÎNVINSĂ PE TEREN PROPRIU!

Duminică s-au disputat partidele din cadrul etapei a VIII-a a campionatului de handbal rezervat diviziei B. Cu excepția a două surprize — înfrîngerea suferită de Politehnica Galați și prima victorie a echipei feminine Jiul Petroșani — celelalte rezultate s-au încadrat în obișnuit. Iată însă scorurile înregistrate:

FEMININ: **Seria I:** Gloria Buzău — Confecția 4—12 (1—4), Universitatea Iași — C.S.U. Construcții București 13—8 (10—5), Voința Craiova—Voința București 4—3 (2—0 !), Tomistex Constanța — Constructorul București 7—7 (3—6), IGEX București — Vulturul Ploiești 5—13 (1—7); **Seria a II-a:** Sparta Mediaș — Teba Arad 14—6 (8—4), C.S.M. Sibiu — Chimia Făgăraș 10—6 (6—3), Universitatea II Timișoara — Voința Sighișoara 5—10 (3—5), Jiul Petroșani — Textila Sebeș 3—2 (2—1), Universitatea Cluj — Constructorul Baia Mare 6—5 (2—4 !).

MASCULIN: **Seria I:** Relonul Săvinești — Știința Bacău 6—8 (3—3), Politehnica Galați — Comerțul Constanța 6—8 (4—4) !, Rapid București — Universitatea Craiova 12—7 (8—2), Voința Bacău — Agronomia Iași 10—9 (5—6), Rafinăria Teleajen — S.C. Bacău 8—9 (6—6); **Seria a II-a:** Chimia Făgăraș — Banatul Timișoara 21—7 (8—5), Gloria Arad — A.S.A. Sibiu 14—8 (8—4), A.S.A. Tg. Mureș — C.S.M. Reșița 13—14 (4—8) !, Constructorul Oradea — Timișul Lugoj amînat.

(Corespondenți: D. Diaconescu, Gh. Nicolăiță, V. Lazăr, G. Raețki, G. Rosner, D. Daniel, S. Băloi, Z. Rișnoveanu, N. Sburlan, C. Nemțeanu, E. Febervari, P. Arcan, P. Enache, I. Ionescu, V. Gaspar, V. Sere, V. Popovici).

fotbal

SENIORII ŞI TINERETUL AU... ÎNCEPUT PARTIDELE CU ALBANIA

● Toţi convocaţii au răspuns la apel, cu excepţia celor angajaţi în meciurile de miercuri ● Dumitru (absent fortuit duminică): „Albanezii alergau de parcă erau echipa Angliei" ● Un singur semn de întrebare: Mulţescu ● Lotul A joacă astăzi cu Metalul Mija, cel de tineret cu Sportul studenţesc (tineret) ● Sătmăreanu îngrijorat de starea terenului de la „23 August"

Meciurile cu Albania au intrat în „numărătoarea inversă". Am înţeles foarte bine acest lucru, ieri, la prînz, cînd „seniorii" lui Angelo Niculescu, şi „tineretul" lui Cornel Drăguşin s-au reunit la sediul federaţiei pentru a se îndrepta apoi spre Snagov şi — respectiv — Centrul sportiv 23 August, acolo unde se vor desfăşura pregătirile pentru disputa cu teamurile albaneze.

Spre liniştea lui Angelo Niculescu (şi a doctorului Tomescu) terenurile grele din etapa a opta nu au lăsat „urme", contuzia lui Deleanu (la muşchiul gemen) sau Dumitrache (la gleznă), fiind uşoare, rezolvabile rapid. Probleme, din punct de vedere medical, au apărut însă în lotul de tineret: titularul Mulţescu devenind indisponibil (entorsă la genunchiul drept cu smulgere de ligamente), în locul său fiind chemat Marin Stelian care va reveni joi de la Viena, unde se află cu echipa sa Rapid. În rest, nici o noutate de ultimă oră în cele două loturi, anunţate de săptămîna trecută. Ieri, la prînz, nu veniseră, firesc, la convocarea tricolorilor, Dobrin şi Stan, rămaşi la Piteşti pentru pregătirea meciului cu Real, şi Velea, reţinut de un examen la Craiova, numai pentru ziua de ieri.

...Primii dintre cei, veniţi, Adamache, Antonescu, Dobrău şi... Dumitru. Acesta din urmă venise numai să-şi vadă colegii de lot, el nefiind încă refăcut. Şi-a scos gipsul, dar fractura de la degetul mare al piciorului drept a lăsat încă urme şi Dumitru va fi apt de joc poate în viitoarea etapă de campionat. Dumitru însă, a jucat împotriva Albaniei, la olimpici, şi mărturiseşte că meciul va fi dificil. **„În primele 20 de minute au alergat de parcă erau echipa Angliei"**. Antonescu şi Adamache l-au privit cu gravitate, o clipă, după care portarul braşovean a emis prima replică: **„Înseamnă că dacă încearcă totul în primele 20 de minute, vor ceda fizic după aceea, pentru că terenul greu ii va întrebuinţa foarte mult"**. Peste cîteva minute, jos, la ieşire, celălalt jucător (de fapt unicul dintre actualii tricolori) care a mai jucat împotriva Albaniei, Iordănescu, avea să completeze ideea. **„Meciul va fi foarte, foarte greu. Pentru că oaspeţii sînt o echipă de luptă, căreia îi convine terenul greu. Dar, sper că totul se va termina cu bine în favoarea noastră. Tocmai pentru că sîntem conştienţi de puterea de luptă şi de aglomerarea lor din apărare"**. În general, însă, jucătorii au discutat ieri, la revederea lor în cele două loturi, mai puţin despre partidele cu Albania şi mai mult despre ultima etapă de campionat şi despre starea terenului de la stadionul 23 August. **„Dacă mai plouă, nu ştiu cum va fi posibil să jucăm cu albanezii pe acest teren! Iar, pe „Republicii"... Parcă e mai mic, şi cu apărarea lor strictă..."** opina Sătmăreanu.

Despre meciul cu Albania se va discuta suficient, însă, de acum înainte. Se va discuta în cadrul pregătirilor zilnice, bine definite la această oră. Se va discuta şi astăzi, înainte şi după meciurile cu **Metalul Mija (ora 15.30, la Mija) — lotul A, şi cu Sportul studenţesc (echipa de tineret) — lotul de tineret, la ora 15.** Se va discuta cu seriozitate şi răspundere şi mîine, şi joi, şi vineri, pînă la ora meciurilor de la Bucureşti şi Tirana. Se va discuta şi se va munci mult — sperăm — la cele două loturi, în cadrul programului cu care vă vom ţine zilnic la curent. Pentru că orice numărătoare inversă trezeşte interes.

Mircea M. IONESCU

Componenţa loturilor

LOTUL A

Adamache, Stan, Sătmăreanu, N. Ionescu, Dobrău, Antonescu, Deleanu, Velea, Anca, Nunweiller VI, Hajnal, Dembrovschi, Dobrin, Dumitrache, Lucescu, Năstase, Iordănescu.

LOTUL DE TINERET

Ştefan, Iordache, Ion Gabriel, Jurcă, Grigoraş, Ciugarin, Sameş, Tănăsescu, Anghelini, Boloni, Beldeanu, Vişan, Troi, Roznai, Aelenei M. Stelian, M. Sandu, Szabados.

CÎND VA REINTRA ION CONSTANTIN?

După cum am menţionat în avancronica meciului **Petrolul—Farul**, se părea că **Ion Constantin** se restabilise după accidentul suferit în urmă cu două etape, la Piteşti, şi că va fi apt de joc pentru duminică.

Un ultim control medical efectuat în dimineaţa meciului cu Farul a arătat însă că talentatul înaintaş ploieştean nu este complet refăcut. **„N-am vrut să riscăm deloc — ne-a spus după meci Ilie Oană — şi de aceea am preferat să jucăm fără el azi, deşi prezenţa lui ar fi fost extrem de utilă echipei noastre".** După toate probabilităţile, atacantul ploieştean va reapare în formaţia sa în etapa următoare a campionatului.

PE MICUL ECRAN, ÎN ACEASTĂ SĂPTĂMÎNĂ

Iată programul transmisiilor sportive din această săptămînă la televiziune:
- ● **Miercuri 25 oct., ora 14.55: F.C. ARGEŞ — REAL MADRID** (C.C.E. la fotbal), transmisie directă de la Piteşti.
- ● **Miercuri 25 oct., ora 23: RAPID VIENA — RAPID BUCUREŞTI** (Cupa Cupelor la fotbal), înregistrare de la Viena.
- ● **Joi 26 oct., ora 15.15: STEAUA — UNIVERSITATEA BUC.** (handbal, Divizia A), transmisie directă de la stadionul Dinamo din Capitală.
- ● **Sîmbătă 28 oct., ora 22.55: ROMÂNIA — R. P. CHINEZĂ** (hochei pe gheaţă), repriza a III-a, înregistrare de la patinoarul 23 August.
- ● **Duminică 29 oct., ora 17.25: ROMÂNIA — ALBANIA** (preliminariile C.M. de fotbal), transmisie directă de pe stadionul „23 August" din Capitală.

POST-SCRIPTUM LA ETAPA A VIII-a A DIVIZIEI A

CAUZĂ ŞI EFECT

Pentru suporterii **Sportului studenţesc**, echipa care ani de zile s-a zbătut în „B" pînă şi-a văzut împlinit visul — promovarea în „A", comportarea fluctuantă şi deloc convingătoare în cele opt etape de pînă acum constituie motiv de decepţie. 0—2, 2—4, 0—0, 3—0 (accident ?...), 2—5, 1—4, 0—1, şi 1—4, iată cum se prezintă bilanţul acestei formaţii, care nici duminică, în faţa Stelei, n-a reuşit să depăşească limita modestului. Şi nu se poate spune că jucătorii nu sînt pregătiţi sau lipsiţi de experienţă, explicaţia stă în altă parte: **lotul cu care s-a plecat în pregătire a fost prea numeros şi inegal ca valoare şi perspectivă, iar formaţia de bază n-a fost cristalizată în perioada pregătitoare. Aşa se şi explică de ce în primele patru etape s-au operat multe schimbări de la o etapă la alta.** Doar în trei etape (IV—VI) a fost păstrată aceeaşi formaţie, dar — intervenind eşecuri (şi unele indisponibilităţi) — formula de echipă a fost abandonată ulterior. În opt meciuri au jucat 22 de jucători! (Cea mai mare cifră în Divizia A, ediţia actuală). N-a rămas compartiment neafectat. În atac au fost folosiţi 12 jucători!...

Deci, structura lotului necorespunzătoare valoric competiţiei, lipsa unei formaţii de bază, a unui „schelet" de echipă rodat înainte de începerea campionatului, şi de aici multă-multă instabilitate. În asemenea condiţii nu se putea închega o garnitură şi obţine rezultate. Dificilă sarcină pentru antrenorul **Gh. Ola — succesorul lui I. Motroc!**

Petre GAŢU

Una din cele mai mari ocazii ratate de Steaua în partida cu Sp. studenţesc. În urma unei combinaţii, Vigu a pătruns în careu şi şutează puternic, dar Ion Vasile iese la timp şi respinge balonul. În acel minut 44 scorul era 4—0 pentru Steaua...

Foto: S. BAKCSY

IUBIŢI-O PE C.F.R., DAR N-O HULIŢI PE „U"!

Două-trei intrări dure ale lui **Lupu** asupra lui **Uifăleanu**, cîteva proteste din partea lui **Pexa**, puse la punct de două cartonaşe galbene, şi un răspuns al lui **Creţu**, cu o îmbrînceală, pentru un fault comis de **Petrescu** asupra sa, n-au reuşit, din fericire, să altereze atmosfera de sportivitate de pe gazonul unde s-a desfăşurat meciul C.F.R. Cluj — „U" Cluj. Ambiţiile şi orgoliul jucătorilor, aşa cum e de dorit să se întîmple întotdeauna, au făcut ca derbyul din oraşul de pe Someş să se situeze la un bun nivel. Terenul a fost greu, noroiul făcea dificilă menţinerea echilibrului, dar faulturile şi jocul periculos au lipsit. Încleştarea de forţe şi risipa de energie au fost subordonate jocului, şi pentru toate acestea cele două formaţii merită felicitări.

Toată stima pentru această echipă feroviară. De la situaţia sa precară din sezonul trecut, C.F.R. are acum o cu totul altă evoluţie. Jocul ei place, e eficient, e mai organizat. Cîteva valori recunoscute (M. Bretan, Cojocaru, Gadja şi, acum, şi Adam) sînt prinse în angrenajul echipei. Munca, disciplina şi modestia se materializează în această comportare şi în acest loc 4 în clasament. Normal, simpatiile clujenilor sînt azi mai calde şi mai multe faţă de C.F.R. Dar, duminică la Cluj, am simţit naşterea nedorită a unui alt fenomen, repulsia faţă de „U", deşi „U" şi-a apărat sportiv şansa şi a contribuit la realizarea unui meci bun. Unii au aruncat prea multe cuvinte tari la adresa lui Anca, Soo sau a altor colegi de-ai lor. **Nu, „U" nu trebuie să cadă în dizgraţia clujenilor, pentru că, de mai bine de 50 de ani, „U" înseamnă fotbalul clujean şi tradiţiile lui frumoase, „şepcile roşii" fiind o carte de vizită mai mult decît onorabilă pentru fotbalul clujean şi chiar cel românesc.** „U" are nevoie acum de sprijin moral. Jucătorii săi sînt încă apăsaţi de insuccesul deprimant din meciul cu Spartak-Levski, moment peste care trebuie să treacă. **Iată de ce, o atitudine caldă, sportivă, faţă de ambele echipe clujene se impune!**

Iubiţi-o pe C.F.R., dar n-o huliţi pe „U"!

Constantin ALEXE

MARCU!

Unul dintre cei mai talentaţi fotbalişti români la ora actuală. Una din speranţele soccerului nostru. Siluetă longilină; viteză; fuleu spectaculos; tehnică din talent.

Calităţi, deci, care **să facă din el** unul din candidaţii la tricoul nr. 11 al primei noastre reprezentative. Dar ce păcat că acest băiat **SE JOACĂ** de-a fotbalul. Pentru că dacă **AR JUCA** fotbal, dacă ar completa excepţionalele lui calităţi înnăscute cu o voinţă măcar pe jumătatea posibilităţilor sale, de mult n-ar fi fost ocolit de lotul A, de mult ar fi fost nr. 11 al echipei tricolore.

Dar Marcu continuă să se joace. Cum s-a jucat şi duminică cu golurile. Şi nu cu unul-două, ci cu vreo 5—6! Nu i-a fost suficient că l-a driblat şi pe Ion Gabriel; a vrut să-l mai păcălească încă odată şi pe Georgescu. Şi n-a mai reuşit! Poarta îl aştepta goală... Nu i-a fost destul că era la trei metri de buturile Jiului; i-a mai pasat o dată lui Oblemenco.. La mingea servită de Deselnicu, a întîrziat pentru o piruetă în plus. Etc, etc..

Nu, Marcu, oricît de talentat ai fi, aşa nu se poate. Aşa nu poţi ajunge — cu tot driblingul tă[illegible] aproape fără de cusur — în prim[illegible] reprezentativă a ţării! Trebu[illegible] să-ţi asumi responsabilităţi, t[illegible]buie **SĂ JOCI** fotbal! **NU SĂ JOCI...**

Mircea TUDORA[illegible]

„RUPTURĂ" REMEDIATĂ ÎN FINAL...

Părea un meci din tumultuosul şi aprigul... calcio italian. Şi **Rapid** şi **Dinamo** jucau cu libero. **Boc**, în formă de zile mari, sigur şi decis, în spatele apărătorilor feroviari. **Dobrău**, făcînd mare risipă de energie, pendulînd în spatele liniei de fundaşi dinamovişti. „Perechile" de adversari (Nunweiller — M. Stelian, Dumitrache — Grigoraş, Angelescu — D. Popescu, etc.) s-au urmărit, cu ambiţie şi tenacitate, pînă în... pînzele albe. Sacrificii subordonate unui singur scop: echipa să nu primească gol! De la această premisă au pornit atît Rapid, cît şi Dinamo. A avut — din această cauză — de suferit spectacolul? Răspunsul este unul singur: NU. Pentru că partida a avut suficient de multe valenţe care să-i confere atractivitate. Mai ales în prima sa parte, cînd Rapidul, mai „bătăios", s-a apropiat mai des de poarta lui Constantinescu, lipsindu-i, totuşi, forţa de percuţie, cînd Dinamo a răspuns prin contraatacuri destul de periculoase.

Aceşte şarje în 2—3 jucători s-ar fi putut transforma însă în atacuri prelungite şi... goluri dacă echipa din şos. Ştefan cel Mare N-AR FI FOST PRACTIC RUPTĂ ÎN DOUĂ, între grupul apărătorilor şi cel al atacanţilor interpunîndu-se un... hectar de teren al nimănui, **Stoenescu** sprijinindu-l foarte rar pe **Radu Nunweiller**. S-a resimţit evident lipsa lui **Dinu** din angrenajul dinamoviştilor. De abia în ultima parte a meciului — odată cu intrarea lui **Sălceanu** şi mărirea randamentului lui **R. Nunweiller** — Dinamo a pus stăpînire pe joc, acţionînd acum ca un BLOC UNITAR, ca o adevărată echipă în... 11 jucători.

Laurenţiu DUMITRESCU

IATĂ, SE POATE AJUNGE PE PRIMUL LOC CHIAR CU GOLAVERAJ NEGATIV!...

(Urmare din pag. I)

la care probabil că feroviarii se şi gîndesc din moment ce în etapa viitoare joacă tot acasă... Să reţinem, în continuare şi **ascensiunea formaţiei bucureştene Steaua** care se apropie — cel puţin judecînd după rezultatele pe care le realizează în Capitală (4—2, 3—0, 4—0, 4—1) — de nivelul aşteptărilor faţă de lotul cu care a abordat acest campionat. Deşi, dacă ne oprim la meciul de duminica aceasta, nu putem să nu reţinem amănuntul că victoria asupra Sportului studenţesc a fost realizată de militari cu un „unsprezece" alcătuit exclusiv **din lotul pe care-l aveau şi în ediţia precedentă**, fără nici una din mult comentatele şi lăudatele achiziţii din timpul campaniei de pregătire a sezonului actual.

În legătură cu noile promovate, se impune constatarea că în timp ce **formaţia din Reşiţa începe să se apropie de pluton**, Sportul studenţesc Bucureşti se menţine în situaţia foarte grea de care nu reuşeşte să se scuture de la începutul competiţiei, o competiţie care se pare că-i depăşeşte puterile, cel puţin **sub raportul lotului**, al efectivului cu care a atacat-o. Duminică, marile carenţe ale acestei echipe în apărare au apărut din nou şi ele explică logic unele scoruri cu care au pierdut studenţii pînă acum (0—2, 2—4, 2—5, 1—4, 1—4) şi care i-au adus în situaţia de a înregistra cel mai mare pasiv de goluri din Divizia A pînă la această oră: 20, cifră egală cu cea a A.S.A.-ei Tg. Mureş, la care **restructurarea defensivei**, nu se produce, după cum se vede, fără „seisme".

Notabile, în legătură tot cu etapa a 8-a, **victoriile U.T.A.-ei** (în reviriment faţă de primele sale evoluţii în actualul sezon) **ca şi cea a Universităţii Craiova**, pe care o considerăm una dintre cele mai bune formaţii ale campionatului nostru, remarcabilă prin omogenitatea lotului său, prin valoarea echilibrată a tuturor compartimentelor sale, prin forţa de joc şi de fructificare a atacului său, **unul din cele mai complete din prima noastră divizie.**

Am lăsat la urmă cele două echipe care ne vor reprezenta mîine în turul al doilea al Cupelor europene. Duminică ele ne-au oferit **comportări opuse din punctul de vedere al apărării**: slab compartimentul defensiv al piteştenilor, foarte bun — în schimb — cel al echipei din Giuleşti. De altfel, rapidiştii pot să deplîngă situaţia lor în clasament, pentru că **primind numai 6 goluri au pierdut 11 puncte.** Este dureros, desigur, dar cînd marchezi numai trei...

Intrînd în săptămîna meciului cu Albania, atenţia celor care au urmărit jocurile etapei s-a îndreptat, firesc, şi asupra selecţionabililor. Foarte mulţi dintre aceştia au apărut cu majuscule în formaţiile publicate în ziarul nostru de ieri, ceea ce înseamnă că s-au remarcat, dar nu vom face aici sublinieri speciale, ierarhizări pe posturi, pentru că ele au un mare coeficient de relativitate, depinzînd de jocul acasă sau în deplasare, de adversarul direct, de sarcinile speciale de meci încredinţate de antrenor, de evoluţia scorului etc. De aceea, ne vom mulţumi să reţinem doar un aspect: **buna pregătire fizică a majorităţii selecţionabililor**, apreciabilă tocmai pentru condiţiile atmosferice speciale şi pentru starea terenurilor. Şi pentru că a venit vorba de terenuri: **pentru buna întreţinere a cîmpului de joc de la „23 August", primul stadion al ţării, trebuie să se facă ceva.** Dar ceva mult mai serios, pentru că ceea ce s-a întreprins pînă acum se dovedeşte a fi — ca să fim în ton — apă de ploaie!...

O NOUĂ PROMOVATĂ – RELONUL SĂVINEŞTI – A REALIZAT SCORUL ETAPEI: 9-0

ÎN ETAPA A X-a A DIVIZIEI C

SERIA I

Avîntul Frasin — Textila Botoşani 4—1 (0—0)
Victoria Roman — Unirea Iaşi 5—1 (2—0)
A.S.A. Cîmpulung — I.T.A. Iaşi 6—2 (1—0)
Minobradul Vatra Dornei — Danubiana Roman 1—1 (0—0)
Străduinţa Suceava — Minerul Gura Humorului 3—0 (2—0)
Nicolina Iaşi — C.S.M. Suceava 2—1 (2—1)
Fulgerul Dorohoi — Foresta Fălticeni 2—0 (0—0)

(Corespondenţi: G. Jingoiea, M. Chiriac, A. Rotaru, P. Spac, C. Alexa, V. Diaconescu şi I. Mandache).

1. Avîntul Frasin	10	6	2	2	15— 5	14
2. Victoria Roman	10	6	1	3	24—12	13
3. C.S.M. Suceava	10	5	3	2	19— 6	13
4. Danubiana Roman	10	6	1	3	18—10	13
5. Fulgerul Dorohoi	10	6	1	3	15—17	13
6. Foresta Fălticeni	10	5	1	4	16—17	11
7. Nicolina Iaşi	10	4	2	4	13—15	10
8. Străduinţa Suceava	10	4	2	4	11—12	10
9. Minobradul V. D.	10	3	2	5	21—20	8
10. Textila Botoşani	10	3	2	5	12—21	8
11. A.S.A. Cîmpulung	10	2	3	5	14—17	7
12. I.T.A. Iaşi	10	3	1	6	10—19	7
13. Minerul G. H.	10	3	1	6	11—22	7
14. Unirea Iaşi	10	2	2	6	15—22	6

Etapa viitoare (29 octombrie): I.T.A. Iaşi — Unirea Iaşi, Foresta Fălticeni — Străduinţa Suceava, Minerul Gura Humorului — Victoria Roman, Nicolina Iaşi — Avîntul Frasin, Textila Botoşani — A.S.A. Cîmpulung, Danubiana Roman — Fulgerul Dorohoi, C.S.M. Suceava — Minobradul Vatra Dornei.

SERIA a II-a

Cimentul Bicaz — Viitorul Vaslui 3—3 (2—0) (s-a jucat la P. Neamţ).
Petrolul Moineşti — Textila Buhuşi 1—0 (1—0).
Relonul Săvineşti — Unirea Tricolor Bîrlad 9—0 (3—0).
Constructorul Gh. Gheorghiu-Dej — U.R.A. Tecuci 0—0.
Oituz Tg. Ocna — Trotuşul Gh. Gheorghiu-Dej 1—4 (0—2).
Rulmentul Bîrlad — Minerul Comăneşti 1—0 (0—0).
Locomotiva Adjud — Letea Bacău 0—0.

(Corespondenţi: Şt. Ghimpe, P. Harabagiu, C. Nemţeanu, Gh. Grunzu, A. Abel, E. Solomon şi Al. Sîrbu).

1. Petrolul Moineşti	10	5	4	1	11— 7	14
2. Relonul Săvineşti	10	5	3	2	24—11	13
3. Textila Buhuşi	10	5	3	2	21—14	13
4. Letea Bacău	10	4	5	1	14— 8	13
5. Viitorul Vaslui	10	3	5	2	20—12	11
6. Locomotiva Adjud	10	4	3	3	15—10	11
7. Oituz Tg. Ocna	10	4	3	3	14—13	11
8. Constr. Gh. Gh.-Dej	10	3	4	3	15—19	10
9. Trot. Gh. Gh.-Dej	10	3	3	4	10— 9	9
10. Rulmentul Bîrlad	10	4	1	5	14—17	9
11. Minerul Comăneşti	10	1	5	4	6—11	7
12. Unirea Tricolor Bd.	10	3	1	6	14—30	7
13. Cimentul Bicaz	10	1	4	5	11—18	6
14. U.R.A. Tecuci	10	2	2	6	8—18	6

Etapa viitoare: Trotuşul Gh. Gheorghiu-Dej — Locomotiva Adjud, Minerul Comăneşti — Unirea Tricolor Bîrlad, Letea Bacău — Textila Buhuşi, Viitorul Vaslui — Petrolul Moineşti, U.R.A. Tecuci — Relonul Săvineşti, Cimentul Bicaz — Oituz Tg. Ocna, Rulmentul Bîrlad — Constructorul Gh. Gheorghiu-Dej.

SERIA a III-a

Şoimii TAROM Bucureşti — Carpaţi Sinaia 1—0 (1—0).
Caraimanul Buşteni — Chimia Buzău 2—0 (1—0).
Prahova Ploieşti — Petrolistul Boldeşti 2—1 (1—1).
Unirea Focşani — Chimia Brazi 3—0 (2—0).
I.R.A. Cîmpina — Olimpia Rm. Sărat 2—2 (1—2).
Victoria Floreşti — Petrolul Berca 3—0 (1—0).
Metalul Mija — Poiana Cîmpina 2—1 (0—0).
(Corespondenţi: P. Popa, V. Zbarcea, V. Albu, V. Manoliu, E. Stroie, N. Coman).

1. Caraimanul Buşteni	10	5	4	1	11— 5	14
2. Carpaţi Sinaia	10	5	3	2	14— 6	13
3. Prahova Ploieşti	10	5	3	2	14— 9	13
4. Şoimii TAROM Buc.	10	5	3	2	10— 6	13
5. I.R.A. Cîmpina	9	4	3	2	11— 6	11
6. Olimpia Rm. Sărat	10	4	3	3	14—11	11
7. Unirea Focşani	9	4	2	3	16— 8	10
8. Petrolistul Boldeşti	10	3	4	3	11— 7	10
9. Victoria Floreşti	10	5	0	5	15—19	10
10. Petrolul Berca	10	4	2	4	9—13	10
11. Metalul Mija	10	4	1	5	11—17	9
12. Poiana Cîmpina	10	1	3	6	11—16	5
13. Chimia Brazi	10	1	2	7	6—18	4
14. Chimia Buzău	10	1	1	8	6—22	3

Etapa viitoare: Chimia Brazi — Olimpia Rm. Sărat, Petrolistul Boldeşti — Victoria Floreşti, Chimia Buzău — Metalul Mija, Prahova Ploieşti — Şoimii TAROM Bucureşti, Petrolul Berca — Caraimanul Buşteni, Poiana Cîmpina — Unirea Focşani, Carpaţi Sinaia — I.R.A. Cîmpina.

SERIA a IV-a

Granitul Babadag — I.M.U. Medgidia 3—3 (1—0).
Ştiinţa Constanţa — Marina Mangalia 0—2 (0—1).
Cimentul Medgidia — Chimia Brăila 0—0.
Viitorul Brăila — Comerţul Brăila 3—0 (2—0).
Dunărea Tulcea — Oţelul Galaţi 2—1 (1—0).
Constructorul Galaţi — Ancora Galaţi 4—1 (2—1).
Portul Constanţa — Electrica Constanţa 5—0 (1—0).
(Corespondenţi: N. Fucigiu, N. Enache, R. Avram, D. Cristache, P. Comşa, T. Siriopol şi E. Nicolae).

1. Constructorul Galaţi	10	7	1	2	18— 6	15
2. Marina Mangalia	10	6	2	2	14— 7	14
3. Chimia Brăila	10	5	3	2	18—12	13
4. Oţelul Galaţi	10	5	1	4	8— 7	11
5. Electrica Constanţa	10	5	1	4	11—11	11
6. Portul Constanţa	10	4	2	4	15—11	10
7. Ştiinţa Constanţa	10	2	6	2	11—10	10
8. Cimentul Medgidia	10	4	2	4	9—12	10
9. I.M.U. Medgidia	10	3	3	4	16—15	9
10. Viitorul Brăila	10	2	5	3	11—13	9
11. Dunărea Tulcea	10	4	0	6	11—15	8
12. Granitul Babadag	10	1	5	4	10—17	7
13. Ancora Galaţi	10	3	1	6	5—16	7
14. Comerţul Brăila	10	1	4	5	7—12	6

Etapa viitoare: Comerţul Brăila — Cimentul Medgidia, Chimia Brăila — Portul Constanţa, I.M.U. Medgidia — Oţelul Galaţi, Ancora Galaţi — Ştiinţa Constanţa, Electrica Constanţa — Granitul Babadag, Marina Mangalia — Constructorul Galaţi, Dunărea Tulcea — Viitorul Brăila.

SERIA a V-a

T. M. Bucureşti — Voinţa Bucureşti 1—1 (0—0)
Dinamo Obor Bucureşti — Electronica Bucureşti 0—0
Azotul Slobozia — Unirea Tricolor Bucureşti 3—2 (3—1)
Tehnometal Bucureşti — Sportul Ciorogîrla 3—0 (0—0)
Olimpia Giurgiu — Celuloza Călăraşi 2—2 (2—1) (s-a jucat la Alexandria)
(Meciurile Autobuzul Bucureşti — Flacăra roşie Bucureşti şi Sirena Bucureşti — Laromet Bucureşti nu s-au jucat duminică din cauza ploii).
(Corespondenţi: H. Constantin, D. Daniel, I. Matei, P. Popa şi B. Traian).

1. Celuloza Călăraşi	10	8	1	1	19— 6	17
2. Autobuzul Buc.	9	5	2	2	13— 4	12
3. Laromet Bucureşti	9	5	2	2	8— 5	12
4. Tehnometal Buc.	10	3	5	2	15— 9	11
5. T.M. Bucureşti	10	4	3	3	17—14	11
6. Flacăra r. Buc.	9	3	4	2	13— 7	10
7. Azotul Slobozia	10	4	2	4	18—19	10
8. Din. Obor Buc.	10	1	8	1	7— 8	10
9. Unirea Tricolor Buc.	10	4	1	5	9— 8	9
10. Electronica Buc.	10	3	2	5	7— 9	8
11. Sirena Bucureşti	9	3	2	4	10—17	8
12. Olimpia Giurgiu	10	1	5	4	10—13	7
13. Voinţa Bucureşti	10	1	4	5	4—12	6
14. Sportul Ciorogîrla	10	2	1	7	6—23	5

Etapa viitoare: Celuloza Călăraşi — Dinamo Obor Bucureşti, Voinţa Bucureşti — Azotul Slobozia, Flacăra roşie Bucureşti — Tehnometal Bucureşti, Laromet Bucureşti — T.M. Bucureşti, Electronica Bucureşti — Autobuzul Bucureşti, Unirea Tricolor Bucureşti — Sirena Bucureşti, Sportul Ciorogîrla — Olimpia Giurgiu.

SERIA a VI-a

Oltul Slatina — Progresul Corabia 4—0 (1—0).
Unirea Drăgăşani — Recolta Stoicăneşti 2—0 (1—0).
Flacăra Moreni — Petrolul Tîrgovişte 4—0 (1—0).
Chimia Tr. Măgurele — Textilistul Piteşti 3—2 (1—2).
Petrolul Videle — Automatica Alexandria 0—0.
Chimia Găeşti — Răsăritul Caracal 3—2 (2—1).
Dacia Piteşti — C.F.R. Roşiorii de Vede 6—0 (3—0).
(Corespondenţi: C. Ghiţescu, D. Denghel, Gh. Ilinca, D. Gruia, V. Pancu, S. Frătilescu şi Al. Momeţe).

1. Dacia Piteşti	10	7	1	2	23—10	15
2. Flacăra Moreni	10	6	2	2	18— 7	14
3. Oltul Slatina	10	4	4	2	15— 9	12
4. Chimia Tr. Măg.	10	5	2	3	15—11	12
5. Automatica Alex.	10	4	4	2	8— 5	12
6. Petrolul Videle	10	3	5	2	7— 7	11
7. Progresul Corabia	10	4	3	3	14—17	11
8—9. Unirea Drăgăşani	10	3	4	3	8— 7	10
8—9. Petrolul Tîrgovişte	10	3	4	3	14—13	10
10. Răsăritul Caracal	10	1	5	4	8—11	7
11. Chimia Găeşti	10	2	3	5	10—14	7
12. Textilistul Piteşti	10	3	1	6	12—17	7
13. Recolta Stoicăneşti	10	2	3	5	12—22	7
14. C.F.R. Roşiori	10	1	3	6	9—23	5

Etapa viitoare: Unirea Drăgăşani — Chimia Găeşti, Dacia Piteşti — Petrolul Videle, Automatica Alexandria — Chimia Tr. Măgurele, C.F.R. Roşiorii de Vede — Petrolul Tîrgovişte, Recolta Stoicăneşti — Flacăra Moreni, Progresul Corabia — Răsăritul Caracal, Oltul Slatina — Textilistul Piteşti.

SERIA a VII-a

Dunărea Calafat — Pandurii Tg. Jiu 3—0 (2—0)
Cimentul Tg. Jiu — Minerul Motru 1—1 (0—1)
Victoria Craiova — Minerul Moldova Nouă 1—0 (0—0)
A.S. Bocşa — Meva Drobeta Tr. Severin 2—1 (0—0)
Steagul roşu Pleniţa — Ştiinţa Petroşani 1—0 (1—0)
Minerul Rovinari — Vulturii textila Lugoj 0—0
Metalul Topleţ — Metalul Oţelu Roşu 2—1
(Corespondenţi: St. Zvignea, O. Vîlceanu, T. Costin, T. Ţăranu, I. Julea, P. Cristea şi R. Predescu).

1. Minerul Motru	10	5	3	2	30—10	13
2. Vulturii Lugoj	10	5	3	2	21— 8	13
3. A.S Bocşa	10	5	2	3	17—10	12
4. Dunărea Calafat	10	5	2	3	15—10	12
5. Metalul Topleţ	10	6	0	4	16—19	12
6. Steagul r. Pleniţa	10	5	0	5	10—14	10
7. Meva Drobeta Tr. Sev.	10	4	1	5	11—11	9
8. Pandurii Tg. Jiu	10	4	1	5	8—17	9
9. Cimentul Tg. Jiu	10	3	3	4	9—19	9
10. Victoria Craiova	10	4	1	5	9—23	9
11. Min. Mold. Nouă	10	3	2	5	17—15	8
12. Metalul Ot. Roşu	10	3	2	5	13—12	8
13. Ştiinţa Petroşani	10	4	0	6	11—13	8
14. Minerul Rovinari	10	2	4	4	6—12	8

Etapa viitoare: Minerul Rovinari — Dunărea Calafat, Minerul Motru — A.S. Bocşa, Pandurii Tg. Jiu — Metalul Topleţ, Vulturii textila Lugoj — Cimentul Tg. Jiu, Steagul roşu Pleniţa — Victoria Craiova, Meva Drobeta Tr. Severin — Metalul Oţelu Roşu, Minerul Moldova Nouă — Ştiinţa Petroşani.

SERIA a VIII-a

Mureşul Deva — Victoria Călan 2—0 (1—0)
Constructorul Arad — Gloria Arad 0—2 (0—2)
Minerul Ghelar — Electromotor Timişoara 4—0 (2—0)
Unirea Tomnatic — Vagonul Arad 2—1 (1—0)
Minerul Teliuc — C.F.R. Simeria 2—1 (1—0)
U.M. Timişoara — Minerul Lupeni 2—0 (1—0)
Furnirul Deta — Progresul Timişoara 2—2 (0—0)

(Corespondenţi: I. Simion, I. Ştefan, Fl. Opriţa, P. Iatan, I. Vladislav, Şt. Marton şi P. Toma).

1. Mureşul Deva	10	8	2	0	20— 2	18
2. Electromotor Tim.	10	5	3	2	24—10	13
3. Victoria Călan	10	5	3	2	14— 9	13
4. Minerul Lupeni	10	5	2	3	13— 8	12
5. Furnirul Deta	10	4	3	3	15—12	11
6. Unirea Tomnatic	10	5	1	4	15—23	11
7. U.M. Timişoara	10	4	2	4	16—11	10
8. Vagonul Arad	10	4	2	4	12—10	10
9. Minerul Teliuc	10	3	3	4	13—14	9
10. Progresul Tim.	10	2	4	4	9—12	8
11. C.F.R. Simeria	10	2	3	5	9—12	7
12. Minerul Ghelar	10	3	1	6	10—17	7
13. Gloria Arad	10	3	1	6	11—23	7
14. Constr. Arad	10	1	2	7	9—26	4

Etapa viitoare: Progresul Timişoara — Electromotor Timişoara, Gloria Arad — U.M. Timişoara, Constructorul Arad — Unirea Tomnatic, Victoria Călan — Vagonul Arad, Minerul Lupeni — Mureşul Deva, Minerul Teliuc — Furnirul Deta, C.F.R. Simeria — Minerul Ghelar.

SERIA a IX-a

Arieşul Cîmpia Turzii — Unirea Alba Iulia 2—0 (2—0)
Soda Ocna Mureş — Arieşul Turda 1—4 (1—2)
C.I.L. Blaj — Tehnofrig Cluj 2—0 (0—0)
Unirea Dej — Minaur Zlatna 4—0 (0—0)
C.I.L. Gherla — Metalul Aiud 2—0 (1—0)
Minerul Bihor — Aurul Brad 0—2 (0—1)
Dermata Cluj — Industria sîrmei Cîmpia Turzii 1—1 (0—0)

(Corespondenţi: P. Tonea, Em. Tîrnăveanu, V. Munteanu, T. Prodan, D. Vatau, M. Domiţian şi E. Fehervari).

1. Aurul Brad	10	6	2	2	16— 7	14
2. C.I.L. Blaj	10	6	0	4	11— 3	12
3. Minaur Zlatna	10	5	1	4	14—11	11
4. Unirea Dej	10	6	2	2	17— 6	10
5. Arieşul C. Turzii	10	5	0	5	12—11	10
6. Minerul Bihor	10	5	0	5	9—17	10
7. Arieşul Turda	10	6	1	3	20—14	9
8. Metalul Aiud	10	4	1	5	8— 9	9
9. Tehnofrig Cluj	10	2	4	4	5— 9	8
10. Unirea Alba Iulia	10	3	2	5	7—13	8
11. Soda Ocna Mureş	10	3	2	5	8—15	8
12. Dermata Cluj	10	2	3	5	7—11	7
13. Ind. sîrmei C.T.	10	4	2	4	14—12	6
14. C.I.L. Gherla	10	3	0	7	12—17	6

Etapa viitoare: Tehnofrig Cluj — C.I.L. Gherla, Metalul Aiud — C.I.L. Blaj, Unirea Alba Iulia — Soda Ocna Mureş, Aurul Brad — Dermata Cluj, Minaur Zlatna — Arieşul Cîmpia Turzii, Industria sîrmei Cîmpia Turzii — Unirea Dej, Arieşul Turda — Minerul Bihor.

SERIA a X-a

Victoria Carei — Unirea Zalău 5—0 (1—0)
Topitorul Baia Mare — Minerul Cavnic 3—0 (2—0)
Recolta Salonta — Someşul Satu Mare 0—0
Minerul Baia Borşa — C.I.L. Sighetul Marmaţiei 3—1 (1—0)
Bihoreana Marghita — Constructorul Baia Mare 3—0 (2—0)
Bradul Vişeu — Rapid Jibou 3—1 (2—1)
Minerul Baia Sprie — Voinţa Carei 6—0 (3—0)

(Corespondenţi: Tr. Sălaghi, V. Săsăranu, Gh. Cotrău, C. Tureş, A. Paşcalău, A. Ghilezan şi Al. Domuţa).

1. Victoria Carei	10	7	1	2	34— 6	15
2. Topitorul B. M.	10	7	1	2	19— 8	15
3. Minerul Cavnic	10	6	1	3	13—12	13
4. Bihoreana Marghita	10	6	0	4	18—13	12
5. Recolta Salonta	10	5	1	4	10— 9	11
6. Bradul Vişeu	10	5	1	4	10—14	11
7. Minerul B. Sprie	10	5	0	5	17—11	10
8. C.I.L. Sighet	10	4	1	5	15—13	9
9. Voinţa Carei	10	4	1	5	9—18	9
10. Minerul Borşa	10	4	0	6	15—20	8
11. Constr. B. Mare	10	3	1	6	13—21	7
12. Rapid Jibou	10	3	1	6	8—17	7
13. Unirea Zalău	10	3	1	6	10—20	7
14. Someşul S. Mare	10	2	2	6	7—16	6

(Meciul dintre Constructorul Baia Mare şi Minerul Baia Sprie, din etapa a VI-a a fost omologat cu 3—0).

Etapa viitoare: Voinţa Carei — Recolta Salonta, Constructorul Baia Mare — Bradul Vişeu, Rapid Jibou — Bihoreana Marghita, Someşul Satu Mare — Victoria Carei, Unirea Zalău — Minerul Baia Borşa, Minerul Cavnic — Minerul Baia Sprie, C.I.L. Sighetul Marmaţiei — Topitorul Baia Mare.

SERIA a XI-a

Lacul Ursu Sovata — Gaz metan Mediaş 2—2 (0—1)
Foresta Susenii Bîrgăului — Mureşul Topliţa 1—0 (0—0)
Viitorul Gheorghieni — Someşul Beclean 2—0 (1—0)
Forestierul Tg. Secuiesc — Minerul Bălan 1—0 (1—0) (s-a jucat la Braşov)
Vitrometan Mediaş — Oltul Sf. Gheorghe 2—1 (0—1)
Carpaţi Covasna — Textila Odorhei 3—4 (0—1)
Unirea Cristur — Viitorul Tg. Mureş 1—0 (0—0)

(Corespondenţi: A. Fekete, I. Păuş, Cs. Malnasi, G. Lorac, R. Medieşan, Fr. Gazdag şi V. Lorintzi).

1. Gaz metan Mediaş	9	5	3	1	24— 7	13
2. Textila Odorhei	10	6	1	3	21—12	13
3. Lacul Ursu Sovata	10	5	3	2	21—13	13
4. Viitorul Gheorghieni	10	6	0	4	14—14	12
5. Viitorul Tg. Mureş	10	5	1	4	20—19	11
6. Unirea Cristur	10	3	3	4	12—11	9
7. Minerul Bălan	10	3	3	4	6—10	9
8. Vitrometan Mediaş	10	6	0	4	14—12	8
9. Mureşul Topliţa	10	3	2	5	14—14	8
10. Forestierul Tg. Sec.	10	3	2	5	13—16	8
11. Someşul Beclean	10	4	0	6	7—33	8
12. Oltul Sf. Gheorghe	9	3	1	5	20— 8	7
13. Carpaţi Covasna	9	2	3	4	16—14	7
14. Foresta Suseni	9	2	0	7	7—25	4

Etapa viitoare: Gaz metan Mediaş — Viitorul Gheorghieni, Oltul Sf. Gheorghe — Foresta Susenii Bîrgăului, Viitorul Tg. Mureş — Carpaţi Covasna, Textila Odorhei — Forestierul Tg. Secuiesc, Someşul Beclean — Unirea Cristur, Mureşul Topliţa — Vitrometan Mediaş, Minerul Bălan — Lacul Ursu Sovata.

SERIA a XII-a

Carpaţi Braşov — I.C.I.M. Braşov 2—0 (1—0)
Chimica Tîrnăveni — Metalul Copşa Mică 0—0
Oltul Rm. Vîlcea — Chimia Or. Victoria 1—0 (0—0)
Tractorul Braşov — C.S.U. Braşov 0—0
U.P.A. Sibiu — Torpedo Zărneşti 1—0 (0—0)
Independenţa Cisnădie — C.F.R. Sighişoara 3—1 (3—1)
Textila Sebeş — Lotrul Brezoi 1—0 (0—0)

(Corespondenţi: E. Bogdan, I. Ducan, P. Giornoiu, P. Dumitrescu, I. Ilie, I. Andrei şi D. Lădaru).

1. I.C.I.M. Braşov	10	7	1	2	20— 5	15
2. Tractorul Braşov	10	6	3	1	16— 7	15
3. Oltul Rm. Vîlcea	10	4	3	3	16—14	11
4. Chimica Tîrnăveni	10	4	3	3	12—14	11
5. Chimia Victoria	10	4	2	4	14—13	10
6. Indep. Cisnădie	10	4	2	4	14—14	10
7. Carpaţi Braşov	10	4	1	5	13—10	9
8. C.S.U. Braşov	10	3	3	4	10—11	9
9. C.F.R. Sighişoara	10	3	3	4	10—12	9
10. U.P.A. Sibiu	10	3	3	4	13—13	9
11. Metalul Copşa M.	10	3	2	5	10—13	8
12. Torpedo Zărneşti	10	3	1	6	13—14	7
13. Lotrul Brezoi	10	2	3	5	7—14	7
14. Textila Sebeş	10	5	0	5	11—19	6

Etapa viitoare: Chimia Victoria — Textila Sebeş, Tractorul Braşov — Independenţa Cisnădie, C.S.U. Braşov — Torpedo Zărneşti, Lotrul Brezoi — Carpaţi Braşov, C.F.R. Sighişoara — I.C.I.M. Braşov, Oltul Rm. Vîlcea — Chimica Tîrnăveni, Metalul Copşa Mică — U.P.A. Sibiu.

NUME NOI PE LISTA CÎŞTIGĂTORILOR DE 100 000 LEI LA PRONOEXPRES

Omologarea tragerii Pronoexpres de miercuri 11 octombrie a.c. a înscris pe lista cîştigurilor maxime în valoare de 100.000 lei cel de-al 62-lea premiu atribuit la acest sistem de la începutul anului.

Cei mai recenţi performeri ai Pronoexpresului sînt participanţii: Smaranda Ion şi Resvedeanu Victorino din Rm. Sărat pe variante 10% şi Oancea Gheorghe din com. Coştei jud Timiş pe o variantă 25%, demonstrînd încă odată marile avantaje oferite participării pe bilete fracţionate.

În continuare sînt de aşteptat alte şi alte cîştiguri de ridicată valoare întrucît reportul total pentru tragerea Pronoexpres următoare s-a ridicat la 853.273 lei.

● Tragerea Pronoexpres de mîine se va televiza direct din Studioul de Televiziune cu începere de la ora 18,25. Participînd la această tragere puteţi cîştiga premii în bani şi autoturisme, la alegere. Astăzi este ULTIMA ZI în care vă mai puteţi procura biletele.

CÎŞTIGURILE CONCURSULUI PRONOEXPRES NR. 42 DIN 18 OCTOMBRIE 1972:

Extragerea I: Categ. 1: 1 variantă 10% a 100.000 lei; Cat 2: 3,30 a 22.454 lei; Cat. 3: 17,50 a 4.234 lei; Cat. 4: 47,80 a 1.550 lei; Cat. 5: 109,45 a 677 lei; Cat. 6: 4.280,85 a 40 lei.

REPORT CATEGORIA 1: 761.124 lei.

Extragerea a II-a: Categ. A: 1,10 variante a 100.000 lei; Cat. B: 19,90 a 4.189 lei; Cat. C: 45,10 a 1.848 lei; Cat. D: 2.029,60 a 60 lei; Cat. E: 104,50 a 200 lei; Cat. F: 2.961,10 a 40 lei.

REPORT CATEGORIA A: 39.603 lei.

Premiile de 100.000 lei au revenit lui ANDRIEŞ DUMITRU, din Buzău şi IONIŢĂ NICOLAE din Brezoaiele, judeţul Ilfov care cîştigă cîte un autoturism „Dacia 1300" plus diferenţa în numerar.

Rubrică redactată de către LOTO-PRONOSPORT

ÎNAINTEA MECIULUI LOR DE MÎINE DIN „CUPA CUPELOR" LA FOTBAL

CELE DOUĂ „RAPID" SÎNT OPTIMISTE

VIENA, 23 (prin telefon de la trimisul nostru special).

De duminică seara, echipa de fotbal Rapid se află în capitala Austriei, în vederea partidei pe care o va susține aici, miercuri, în cadrul celui de al doilea tur al Cupei cupelor. Preparativele pentru abordarea cu succes a acestei noi etape a prestigioasei competiții au început imediat după meciul cu Dinamo de sîmbătă, și au continuat luni și astăzi prin antrenamente programate aici, pe terenuri puse la dispoziție de clubul Rapid Viena. Antrenorii Bazil Marian și Gheorghe Nuțescu au deplasat 16 jucători : **Răducanu, Ioniță, Boc, Grigoraș, Ștefan, Codrea, M. Stelian, Angelescu, Dinu, Naom, Năsturescu, Dumitriu III, Neagu, Petreanu, Codreanu, Savu.** După cum se vede, lipsește Pop, nevoit să suporte rigorile unei suspendări, fapt ce pune în fața antrenorilor rapidiști problema modificării formulei de echipă utilizată în ultimele două etape de campionat, care le-au adus bucureștenilor trei din cele cinci puncte cu care figurează în clasamentul Diviziei A. De pe acum, se știe, deci, că Codrea îi va lua locul lui Pop în linia de fund, preocuparea antrenorilor fiind aceea de a-l integra cît mai bine în formula de echipă cu care se speră că se va începe partida de aici.

În cursul după amiezii de luni, întregul lot al bucureștenilor a efectuat un antrenament de o oră pe un teren cu zgură din apropierea stadionului clubului Rapid, același teren, pe care în cursul dimineții s-au pregătit și fotbaliștii vienezi. S-a urmărit acomodarea la efort a jucătorilor, cu toții manifestînd multă poftă de lucru și o bună dispoziție generală. Pentru marți dimineața este prevăzută o plimbare în oraș, iar în cursul după amiezii o nouă ședință de antrenament, de data aceasta pe marele stadion „Prater", unde este programată miercuri partida, de la ora 19,30 (ora 20,30 — ora Bucureștiului).

Deși nu vor să-și trădeze cîtuși de puțin îngrijorarea, vienezii au deocamdată destule probleme și incertitudini. Rapid Viena (aflată de sîmbătă seara în cantonament într-o pensiune, la periferia orașului) pare să se afle într-un declin de formă semnalat de două jocuri slabe în care a acumulat doar un singur punct. Hof, accidentat miercuri la Innsbruck, a fost recuperat și va juca împotriva bucureștenilor, au apărut în schimb alte semne de întrebare. La antrenamentul pe care l-am urmărit luni dimineață au lipsit toți înaintașii echipei : **Lorenz,** răcit, are febră mare ; **Kranke,** militar în termen, nu a primit permisiunea de a lipsi luni dimineață de la garnizoană ; **Kastner,** accidentat la picior, va fi indisponibil mai multe zile. Antrenorul Hlozek rămîne în continuare optimist și este convins de succesul elevilor săi. În după amiaza zilei de luni, fotbaliștii vienezi au efectuat al doilea antrenament, l-au vizitat apoi la spital pe președintele clubului, grav rănit într-un accident de automobil, iar marți dimineață vor efectua ultimul antrenament înaintea jocului, urmat de vizionarea unui film.

Sînt cunoscuți și arbitrii care vor conduce această primă manșă a meciului dintre cele două formații „Rapid" : **Vital Loraux** (la centru), Willy Goovaerts și Alexis Ponnet (la tușă) toți din Belgia.

Constantin MACOVEI

REAL MADRID LA PITEȘTI

(Urmare din pag. 1)

Pirri, și veteranul **Zocco.** De altfel, primii doi, împreună cu **José Luiz** au fost titulari ai reprezentativei **Spaniei** în recentul meci de la **Las Palmas,** din preliminariile probei supreme, cu **Iugoslavia.** În afară de cei patru enumerați, au mai făcut deplasarea încă 12 jucători, totalul lor fiind deci de 16. Dar iată lista lor completă : **Miguel, Garcia** (portari), **Jose Luiz, Gonzales, Benito, Zocco, Andres, Verdugo, Pirri, Velasquez, Grande, Amancio, Aguilar, Santillana, Maranon, Anzarda** (jucători de cîmp).

Și-acum, declarațiile anunțate :

SANTIAGO BERNABEU, președintele clubului Real Madrid : „Vin în România cu mare plăcere și sînt convins că o să ne simțim bine, ca într-o țară latină. Sperăm să legăm amicii i sportive cu acest prilej. Despre meciul propriu zis nu vreau să vorbesc ; noi, conducătorii, trebuie să ne ocupăm de totul, numai... de fotbalul propriu zis nu. Asta este numai treaba antrenorului".

MIGUEL MUNOZ, antrenorul principal al lui Real : „Cunosc fotbalul românesc din trecutele întîlniri cu Dinamo București. Dar deloc pe F.C. Argeș despre care știțin numai impresiile transmise de colegul meu Mollowny, care a urmărit jocul campioanei române în campionat, cu Petrolul. Nu pot nici o informație în legătură cu formula de echipă pentru jocul de miercuri. O voi fixa după antrenamentul de marți dimineața, la Pitești".

Ne interesează opinia antrenorului **Dima,** despre Realul din meciul de campionat cu Real Saragosa : „Madrilenii au obținut un prețios egal în deplasare, dar ei meritau să cîștige. Punctele forte ale echipei sînt **Amancio, Benito, Pirri, Velasquez** și **Gonzales.** Ne așteaptă un meci extraordinar de greu. Cred că printr-o totală dăruire, printr-un fotbal în care să ne autodepășim, putem realiza un rezultat de prestigiu"

Firește, fiecare se grăbea spre autocar. Am amînat — de aceea — pentru ziarul de mîine, ultimele vești de la **Pitești** unde, este de înțeles, toate inimile bat acum numai pentru F.C. Argeș.

CAMPIONATE DE FOTBAL ÎN EUROPA

O fază din meciul Vasas — Ujpesti Dozsa (3—0) din campionatul Ungariei, în care fundașul Lakinger (Vasas) încearcă să-l faulteze pe Fazekas (Ujpesti Dozsa). În etapa de duminică Vasas — actualul lider — a confirmat forma bună dispunînd de Pecs cu 5—0, în timp ce fosta campioană, Ujpesti Dozsa, în declin de formă, a fost învinsă cu 1—0 de noua promovată Zalegerszeg.

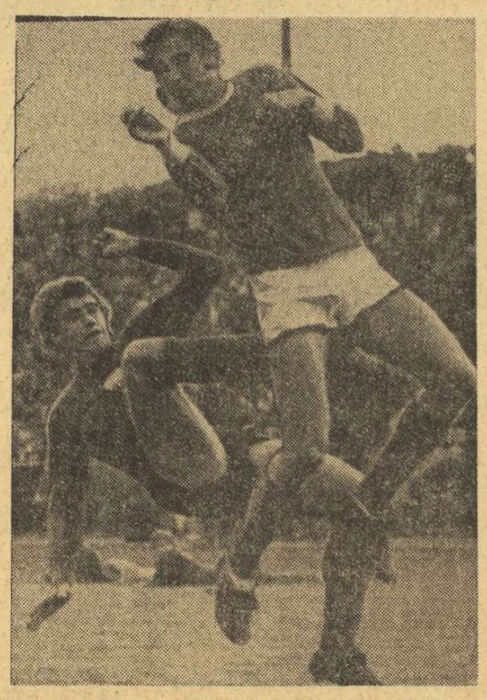

Foto : M.T.I.

BULGARIA (etapa a 8-a) : ȚSKA Volov 2—1 ; Etîr — Beroe 2—2 ; Levski Spartak — Trakia 1—0 ; Akademik Sofia — Spartak Pleven 4—0 ; Lokomotiv Plovdiv — Botev 5—1 ; Laskov — Cerno More 4—1 ; Pernik — Slavia Sofia 0—0 ; Spartak Varna — Cernomoreț Burgas 2—0. Clasament : 1. Lokomotiv Plovdiv — 13 p 2. ȚSKA — 11 ; 3. Akademik Sofia — 10 p.

CEHOSLOVACIA (etapa a 11-a): Lokomotiv Kosice — Sparta Praga 4—1 ; Slavia Praga — T.J. Trnjinec 1—1 ; Skoda Plsen—ZVL. Jilina 2—0 ; A.C. Nitra — Slovan Bratislava 0—1 ; Sklo Union Teplice—Tatran Prešov 3—0 ; Banik Ostrava — Zbrojovka Brno 1—1 ; Dukla Praga — V.S.J. Kosice 1—1 ; Spartak Trnava — Spartak Hradec Kralove 1—0. Clasament : 1. Tatran Prešov — 19 p ; 2. Spartak Trnava — 16 p ; 3. Z.V.L. Jilina — 13 p.

OLANDA (Etapa a 11-a) : F.C. Amsterdam — F.C. Utrecht 2—1 ; Haarlem — Go Ahead 5—2 ; Az 67 Alkmaar — P.S.V. Eindhoven 2—1 ; M.V.V. Maastricht — N.E.C. Nijmegen 2—0 ; Excelsior Rotterdam — F.C. Groningen 0—0 ; F.C. Den Haag — N.A.C. Breda 1—1 ; F.C. den Bosch — Telstar 0—1 ; F. C. Twente Enschede — Ajax Amsterdam 0—1 ; Sparta Rotterdam — Feyenoord Rotterdam 1—1. Clasament : 1. Ajax Amsterdam — 18 p ; 2. Feyenoord Rotterdam — 18 p ; 3. F.C. den Haag — 16 p.

PORTUGALIA (etapa a 7-a) : Benfica Lisabona — Belenenses 5—0 ; Montijo — Sporting 0—0 ; Guimaraes — Vitoria Setubal 1—0 ; Farense — F. C. Porto 1—1 ; Boavista — Beira Mar 1—1 ; C.U.F.—Unio Tomar 2—1 : Atletico—Barreirense 1—3 ; Leixoes — Coimbra 0—0. Clasament : 1. Benfica Lisabona — 14 p ; 2 — Sporting — 11 p ; 3. Belenenses — 10 p.

AGENDA SĂPTĂMÎNII

24 **TENIS** Turneu pentru „Cupa Dewar" la Edinburg.

24 **FOTBAL** Coreea de sud — Australia (amical) la Seul.

25 **FOTBAL** Prima manșă din cadrul turului doi al Cupelor europene.

26 **FOTBAL** Rejucarea meciului Panathinaikos — T.S.K.A. Sofia din cadrul primului tur al C.C.E., la Atena.

27—29 **AUTOMOBILISM** Raliul Spaniei.

29 **FOTBAL Albania — România** (C.E. tineret) la Tirana; **Filipine — Australia** (amical) la Manila; **Coasta de Fildeș — Sierra Leone** (preliminariile C.M. 1974) la Abidjan.

29 **CICLISM** Cursa de 6 zile de la Grenoble.

VEȘTI DIN ȚĂRILE SOCIALISTE

PE STRĂZILE DIN JENA

Pentru locuitorii pitorescului oraș Jena din Republica Democrată Germană, renumită pentru industria sa de sticlărie, promenada zilnică a campionului olimpic Wolfgang Nordwig, este un mult așteptat eveniment cotidian. Multiplul campion face în mod regulat o lungă plimbare, însoțit de soție și de fiul lor, Martin. Itinerarul este întotdeauna același. El începe în centrul orașului și se sfîrșește la stadionul „Ernst Abbe", unde acest simpatic trio se ocupă zilnic cu ceea ce noi am numi „sport de familie". Referindu-se la propria sa experiență, Wolfgang nu pierde niciodată ocazia de a recomanda practicarea sportului pentru o bună întreținere a sănătății și îndeplinirii obligațiilor față de muncă.

De curînd, marele campion al săriturii cu prăjina a declarat că atașamentul său față de sport se datorește în special ambiției pe care a avut-o de a îndrepta o notă slabă la această disciplină, care i-a stricat media examenului de bacalaureat. Nota proastă la gimnastică primită în liceu a rămas de mult în urmă ca și examenul cu pricina, deoarece inginerul Wolfgang Nordwig (în vîrstă de 29 de ani), specialist în lasere, și-a trecut cu succes probele de aspirantură, dovedind un real spirit inventiv în perfecționarea unui aparat electronic de mare finețe.

Echilibrul desăvîrșit între preocupările sale științifice și viața sportivă, explică valoroasele performanțe ce îi sînt trecute în palmares. De aceea, apariția zilnică a lui Wolfgang Nordwig pe străzile Jenei este un prilej oferit cetățenilor acestui oraș de a-i arăta respect și simpatie, iar pentru cei mai tineri rememorarea unui exemplu de urmat.

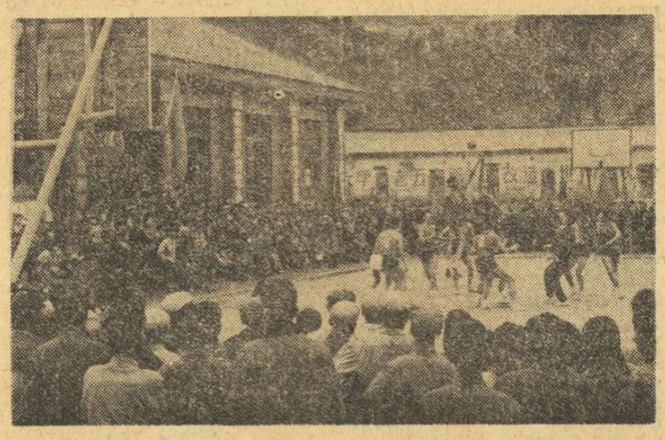

VIZITELE BASCHETBALIȘTILOR

Continuînd o tradiție care datează de la începuturile mișcării sportive din Republica Populară Chineză, baschetbaliștii institutului de cultură fizică din Peking fac dese vizite în uzine, școli și universități, unde participă la demonstrații urmărite cu deosebit interes. Fotografia de mai sus a fost luată, acum cîteva zile, cu prilejul vizitei făcute de baschetbaliștii din Pekin într-una din regiunile miniere ale marii țări, unde meciul demonstrativ susținut a atras numeroși spectatori.

O INTERESANTĂ INIȚIATIVĂ FOTBALISTICĂ

Nu de mult, din inițiativa federației de fotbal din R.S.F. Iugoslavia a fost formată o selecționată a jucătorilor care activează în liga secundă a campionatului național. Antrenorul ei, Alexandar Tirnanici (fostă glorie a fotbalului iugoslav și creatorul acelui team din anii 1949 — 1956 cu Boșkov, Bobek, Vukas, Zebeț etc.) a perfectat o partidă internațională la Vidin, cu formația similară a Bulgariei. Rezultatul a fost favorabil gazdelor : 2—1.

În aceste zile federația iugoslavă de specialitate duce tratative cu forurile similare din Albania, Italia, România și Ungaria, pentru jocuri cu reprezentativele de divizie B ale acestor țări. Se propune chiar organizarea unui turneu cu participarea acestor reprezentative din țările respective.

Iată un excelent prilej pentru foarte mulți valoroși fotbaliști, în special tineri, care activează în divizia a doua să îmbrace tricoul național și să se confrunte în partide utile și interesante. Există, deci, toate premisele ca această interesantă inițiativă să dea roade.

sportul în lume

TRADIȚII SPORTIVE BELGIENE

DE LA GASTON REIFF LA EMILE PUTTEMANS

Belgia nu a fost niciodată o mare forță în atletism. Dragostea pentru acest sport este însă uriașă — concursurile de atletism reușesc încă să umple stadioane — ea fiind întreținută de cîțiva distinși campioni, a căror apariție a devenit tradițională, chiar dacă se produce cu zgîrcenie și la intervale neregulate. Faptul că toți marii atleți pe care i-a avut Belgia au fost alergători pe distanțe lungi nu este întîmplător și ilustrează perfect puterea de convingere a performanțelor reușite de marea vedetă asupra opțiunii tineretului. Aceasta este, de fapt, esența formării unei tradiții.

Acum un sfert de veac, Belgia a avut un mare campion în probele de fond. Pe vremea cînd **Gaston Reiff** cîștiga, la Londra, titlul olimpic în proba de 5 000 m înaintea lui Zatopek, Emile Puttemans său Karel Lismont nu văzuseră încă lumina zilei, iar Gaston Roelants era în primii ani de școală. Reiff a fost, pentru Belgia, ceea ce Nurmi a însemnat pentru Finlanda.

Emulația creată de rezultatele sale a dus la apariția — spre jumătatea deceniului al șaselea — a unui alt celebru alergător, Roger Moens. La 3 august 1955 Moens doboară cel mai vechi record mondial de atunci, acela al lui Rudolf Harbig la 800 m. (1:45,7 față de 1:46,6 în 1939). Cînd Moens domina proba celor două ture de stadion, Puttemans și Lismont auzeau primele povești despre marele Reiff, iar Roelants aflat la vîrsta junioratului, făcea primii pași în atletism.

Deceniul al șaptelea este deceniul lui **Gaston Roelants.** În 1962, la Belgrad, Gaston cîștigă proba de 3 000 m obstacole — pe locul doi s-a clasat atunci atletul român Zoltan Vamoș — aducînd Belgiei primul titlu european. În 1964 devine campion olimpic în aceeași probă, în care va corecta de cîteva ori și recordul mondial. (Roelants este primul atlet care a alergat 3 000 m obstacole în mai puțin de 8 : 30).

În 1971, atunci cînd steaua lui Gaston Roelants părea apusă, ștafeta tradiției este preluată de inimi mai tinere. Capitala Finlandei desemnează cel mai tînăr campion continental din istoria dificilei probe a maratonului, în persoana belgianului **Karel Lismont** (22 de ani). Sezonul de toamnă al aceluiași an aduce în prim plan un atlet de aceeași vîrstă cu Lismont, care în 5 săptămîni reușește o suită de rezultate excepționale : 2 recorduri europene (2 000 m și 3 000 m) și 4 recorduri belgiene. Numele său este **Emile Puttemans** și va fi rostit foarte des în anul olimpic. La München, Emile obține medalia de argint la 10 000 — ca și Lismont la maraton — într-un timp care egala recordul mondial al lui Ron Clarke. Din nou sezonul de toamnă îl găsește în superformă. La cîteva zile după Olimpiadă, Puttemans atacă cu succes unul din cele mai valoroase recorduri mondiale ale simifondului, acela de la 3 000 m, smulgîndu-i două secunde — 7 : 37,0 (v.r. Keino 7 : 39,0).

Performanța sa cea mai spectaculoasă o obține însă la 21 septembrie, zi care va rămîne înscrisă în istoria atletismului belgian. În fața tribunelor înțesate ale stadionului Heysel din Bruxelles, Emile Puttemans încheie proba de 5 000 m în 13 : 13,0, nou record mondial, îmbunătățind, în trecere, și recordul lumii la 3 mile (12 : 47,7). Abia se stinsese corul spectatorilor scandînd **„Merci Emile !"**, cînd se dă startul într-o nouă cursă, în care bătrînul Roelants cu ambițiile ascuțite de performanțele lui Emile, atacă, la 33 de ani, recordul mondial al orei. Tentativa lui Gaston este și ea încununată de succes, căci după 60 de minute Roelants parcursese 20,784 km. În aceeași cursă au mai căzut alte două recorduri ale lumii : la 10 mile, **Willi Poleunis** fusese cronometrat în 46 : 04,8 iar la 20 km Roelants trecuse în 57 : 44,4. (Ron Clarke care deținea acum cîtva timp toate recordurile de la 2 mile la 20 km nu mai apare, de la această dată, pe lista recordmanilor mondiali).

În mai puțin de o oră și jumătate, cei trei belgieni, toți din aceeași localitate, Louvain, membri ai aceluiași club (Daring) au stabilit 5 recorduri mondiale !

...Belgia nu este considerată nici azi o mare forță atletică. Îndrăgostită, ca și Finlanda de alergările de fond, ea și-a făurit însă o puternică tradiție care — la intervale de timp variabile, parcă acum cu mai puțină zgîrcenie — oferă atletismului mondial vedete autentice.

Vladimir MORARU

Emile Puttemans *purtat în triumf de suporterii săi în seara zilei de 21 septembrie, după stabilirea recordului mondial la 5 000 m.*

Foto : BELGA

ÎNTRECERI INTERNAȚIONALE DE POPICE

Pentru a treia oară, „Cupa campionilor europeni" la popice a revenit formației Buna Halle din R.D. Germană. În ultima etapă a competiției, desfășurată la Liberec (Cehoslovacia), cîștigătoarea trofeului a realizat 10 567 p.d. fiind urmată de Medvesceak Zagreb — 10.435 și Motor Dresda (R.D.G.) — 10 433. Dintre rezultatele individuale se remarcă cele realizate de E. Luther (Dresda) 1852 p.d. (la 2x200 lovituri mixte) și C. Wloka (Halle) 1802 p.d.

Popicarii clubului Voința București au evoluat recent în Iugoslavia, participînd la un turneu internațional la Osijek. Formația feminină bucureșteană a avut o comportare foarte bună, clasîndu-se pe primul loc cu 2389 p.d. (pe locul doi — Medvesceak Zagreb cu 2169 p). La bărbați, Voința a ocupat locul secund cu 4840 p.d., după Medvesceak Zagreb — 4876 p.d. Evoluînd apoi la Zagreb popicarii bucureșteni au fost întrecuți de către sportivii clubului Medvesceak (5822—5683 la băieți și 2746—2732 la fete).

KODES ÎNVINGĂTOR ÎN CAMPIONATELE DE TENIS ALE SPANIEI

MADRID, 23 **(Agerpres).** — Campionatele de tenis ale Spaniei s-au încheiat la Barcelona cu partidele finale. Proba de simplu masculin a fost cîștigată de tenismanul cehoslovac **Jan Kodes.** El l-a întrecut fără drept de apel pe favoritul Manuel Orantes : 6—3, 6—2, 6—3. La dublu bărbați, a cîștigat perechea spaniolă **Manuel Orantes — Juan Gisbert,** învingătoare în finală cu 6—3, 3—6, 6—4 în fața cuplului Ilie Năstase — Frew Mc Milan.

În finala probei de simplu femei, jucătoarea franceză **Gail Chanfreau** a dispus cu 6—1, 6—4 de vest-germana Natalie Fuchs. Proba de dublu femei s-a încheiat cu victoria jucătoarelor **Gail Chanfreau** și **Natalie Fuchs** care au întrecut cu 6—4, 6—2 cuplul M. van Haven (Olanda) — M. Gourdal (Franța). La dublu mixt, perechea **Gail Chanfreau** (Franța), **Macmanus** (S.U.A.) a învins cu 6—1, 6—3 perechea soților Rodriguez (Chile).

★

După participarea, în aceste zile, la campionatele Spaniei și apoi la turneul de la Edinburg (Scoția), **Ilie Năstase** va fi prezent săptămîna viitoare (30 octombrie — 5 noiembrie) la turneul programat în sala „Pierre de Coubertin", din capitala Franței. Tot aici va concura și **Ion Țiriac,** care a plecat la Paris.

PROFIL

VIKTOR SANEEV

S-a născut la 3 octombrie 1945 la Suhumi ; are 1,88 m înălțime și 78 kg greutate ; profesiunea — inginer agronom ; a început practicarea atletismului în 1963 ; selecționat pentru prima oară în echipa reprezentativă a U.R.S.S. în 1967 ; evoluția rezultatelor la triplusalt : 1965 — 15,80 m, 1966 — 15,54 m, 1967 — 16,46 m, 1968 — 17,39 m, 1969 — 17,34 m, 1970 — 17,25 m, 1971 — 17,29 m, 1972 — **17,44 m, record mondial ;** palmares : campion al U.R.S.S. în 1968, 1969, 1970, 1972 ; campion european de sală în 1970, 1971 și 1972 ; campion european în 1969 la Atena ; campion olimpic în 1968 și 1972.

Așadar, „cangurul" din Suhumi s-a instalat din nou în primul fotoliu al probei pe care o domină cu autoritate de patru ani, reușind chiar în orașul său un excelent record mondial. Într-un fel, acest record reprezintă, ca și în cazul lui Ianis Lusis, un act de justiție. Saneev fiind indiscutabil nr. 1 mondial al triplusaltului.

În 1968, la Jocurile Olimpice de la Ciudad de Mexico, Saneev reușea în cea de-a șasea încercare un rezultat — considerat atunci — fantastic, 17,39 m, cu care devenea campion olimpic și recordman mondial. De atunci, înfrîngerile sale pot fi numărate pe degetele unei singure mîini, singurul titlu mare care i-a „scăpat" fiind acela de campion european la Helsinki, în vara trecută, unde s-a clasat pe locul doi, după Jorg Drehmel (R. D. Germană). (Printre puținii săritori de triplu ce se pot mîndri cu o victorie la Saneev se numără și recordmanul nostru Carol Corbu care l-a întrecut pe Saneev chiar la Moscova, în ultimul sezon „indoor". Corbu a reușit și un „egal" cu Saneev, în 1970, la campionatele europene de sală de la Sofia, ambii reușind atunci 16,83 m, săritorul sovietic cucerind titlul continental datorită faptului că a avut a doua săritură mai bună). În rest, Viktor Saneev a cîștigat tot ce se putea cîștiga, palmaresul „adunat" în patru ani fiind unic.

De remarcat că Saneev este singurul campion olimpic la atletism din 1968 care și-a repetat victoria la München. El devine, astfel, a patrulea săritor de triplu învingător de două ori la Jocurile Olimpice. Cele șase Olimpiade desfășurate în ultimii

În plin efort

20 de ani au cunoscut la triplusalt numai trei învingători : brazilianul Adhemar Ferreira da Silva în 1952 și 1956, polonezul Jozef Schmidt în 1960 și 1964, și sovieticul Viktor Saneev în 1968 și 1972.

Interesant este faptul că sezonul care i-a adus al doilea titlu olimpic ne-a arătat, pînă în săptămîna deschiderii Jocurilor, un Saneev neobișnuit de discret, chinuindu-se în jurul cifrei de 16,70 m. Se vorbea despre un accident, se presupunea o scădere a capacității sale. Pînă la urmă, s-a văzut că eclipsa de formă a lui Seneev era deliberată, rezultatele spectaculoase fiind sacrificate în vederea pregătirii evenimentului major al anului. Cu o săptămînă înaintea J.O., adevăratul Saneev realizează într-un concurs desfășurat pe stadionul olimpic cinci sărituri consecutive între 17,10 m — 17,25 m, redevenind — brusc — marele favorit. În concursul olimpic reușește în prima încercare 17,35 m cu care se pune la adăpost de surprizele capriciosului Drehmel.

Spuneam la început că acest 17,44 m reușit săptămîna trecută reprezintă un act de dreptate față de Saneev. Într-adevăr la ora actuală, triplusaltul nu poate avea un alt recordman al lumii.

CLAY — FOSTER LA 21 NOIEMBRIE

La 21 noiembrie, se va disputa la Stateline (Nevada), meciul de box dintre fostul campion mondial la categoria grea, Cassius Clay, și Bob Foster, deținătorul centurii supreme a semigreilor. Clay va primi o bursă dublă față de cea a adversarului său. Reamintim că, în 1970, Foster a boxat cu Joe Frazier pentru titlul mondial la categoria grea, dar a pierdut prin K.O. în repriza a doua.

TELEX

Sezonul ciclist de șosea în Europa s-a încheiat cu „Marele premiu al Națiunilor" — contracronometru individual — desfășurat în apropiere de Paris. În absența lui Eddy Merckx, plecat la Ciudad de Mexico, victoria a revenit tot unui belgian, Roger Swerts, care a acoperit distanța de 78 km în timpul de 1 h 46:49. În urma lui s-au clasat în ordine: Zoetemelk (Olanda) — la 32 sec., Hezard (Franța) — la 50 sec., Poulidor (Franța) — la 1:30, Thevenet (Franța) — la 2:26, Guimard (Franța) — la 3:17. Cursa amatorilor, desfășurată pe aceeași distanță, a fost cîștigată de elvețianul Gilbert Bischoff, cronometrat cu timpul de 1 h 46:32. Pe locul doi a sosit englezul David Lloyd — la 3:09.

■

Turneul internațional de tenis de la Vancouver s-a încheiat cu victoria cunoscutului jucător profesionist australian John Newcombe. În finală, care a fost deosebit de echilibrată, Newcombe l-a învins în patru seturi, cu 6—7, 7—6, 7—5, 7—5, pe americanul Marty Riessen.

■

În cursa ciclistă de 6 zile, care se desfășoară pe velodromul acoperit din Dortmund, conduce cuplul Patrick Sercu (Belgia) — Van Lancker (Franța), cu 169 puncte. Îi urmează perechile vest-germane Schulze — Renz, cu 111 p., și Peffgen — Fritz, cu 70 p. Cicliștii olandezi Rene Pijnen și Leo Duyndam, mari favoriți ai cursei, se află pe locul 7 cu 35 p.

■

Numeroși spectatori au urmărit, pe circuitul de la Brand's Hatch, un mare concurs internațional de automobilism (formula I). În care victoria a revenit sportivului francez Jean Pierre Beltoise. Învingătorul, care a concurat pe o mașină „BRM", a parcurs 165 km (40 ture) în 59'47,8, realizînd o medie orară de 171,170 km. Pe locurile următoare s-au clasat braziliianul Carlos Pace și Andrea de Adamich. Campionul mondial, brazilianul Emerson Fittipaldi, a fost nevoit să abandoneze din cauza unor defecțiuni mecanice. El a realizat însă cel mai rapid tur de circuit cu o medie orară de 183,170 km.

■

Concursul internațional de călărie de la Palermo s-a încheiat cu o probă de obstacole, în care victoria a revenit, după disputarea a trei baraje, sportivului englez Peter Roberson. Concurînd pe calul „Grebe", Roberson a fost cronometrat în 84,2, în timp ce ceilalți doi participanți la cel de-al treilea baraj, italianul Serventi și englezul Ferguson, au realizat, ambii, timpul de 86,3.

■

La Cardiff s-a disputat întîlnirea internațională amicală de rugby dintre selecționatele secunde ale Franței și Țării Galilor. Rugbyștii galezi au terminat învingători cu scorul de 35—6 (13—6).

Redacția și administrația : București, str. Vasile Conta nr. 16 ; telefoane : centrala 11.10.05, secția corespondenți 11.51.09, interurban 13 și 256 ; telex : sportrom buc. 180. Tiparul I. P. „Informația", București 40.268

Biblioteca ... Tîrgu-Mureş

PROLETARI DIN TOATE ŢĂRILE, UNIŢI-VĂ!

Sportul

ZIAR AL CONSILIULUI NAŢIONAL PENTRU EDUCAŢIE FIZICĂ ŞI SPORT

ANUL XXVIII — Nr. 7216 | 4 PAGINI 30 BANI | Miercuri 25 octombrie 1972

VIZITA PREŞEDINTELUI CONSILIULUI DE STAT, NICOLAE CEAUŞESCU, ÎN BELGIA

PLECAREA DIN BUCUREŞTI

Marţi dimineaţa, a părăsit Capitala, îndreptîndu-se spre Bruxelles, preşedintele Consiliului de Stat al Republicii Socialiste România, tovarăşul Nicolae Ceauşescu, care, împreună cu tovarăşa Elena Ceauşescu, va face vizite oficiale în Belgia, la invitaţia regelui Baudouin I şi a reginei Fabiola, şi în Marele Ducat de Luxemburg, la invitaţia Marelui Duce Jean de Luxemburg şi a Marii Ducese Josephine-Charlotte.

În aceste vizite, şeful statului român este însoţit de tovarăşii Ilie Verdeţ, prim-vicepreşedinte al Consiliului de Miniştri, George Macovescu, ministrul afacerilor externe, Ioan Avram, ministrul industriei construcţiilor de maşini, de consilieri şi experţi.

Pe aeroportul Băneasa, erau de faţă, la plecare, tovarăşii Emil Bodnaraş, Manea Mănescu, Paul Niculescu-Mizil, Gheorghe Pană, Virgil Trofin, Maxim Berghianu, Gheorghe Cioară, Florian Dănălache, Emil Drăgănescu, Janos Fazekas, Petre Lupu, Dumitru Popescu, Leonte Răutu, Gheorghe Stoica, Iosif Banc, Cornel Burtică, Miron Constantinescu, Mihai Dalea, Mihai Gere, Ion Ioniţă, Vasile Patilineţ, Ion Păţan, Ion Stănescu, Ştefan Andrei, Ion Dincă, împreună cu soţiile.

Erau prezenţi, de asemenea, membri ai C.C. al P.C.R., ai Consiliului de Stat şi ai guvernului, conducători ai instituţiilor centrale şi organizaţiilor obşteşti, generali, ziarişti români şi corespondenţi ai presei străine.

Au fost de faţă însărcinatul cu afaceri ad-interim al Belgiei la Bucureşti, Lionel de Mey, cu soţia, şefii misiunilor diplomatice acreditaţi la Bucureşti, alţi membri ai corpului diplomatic.

La plecare, preşedintele Consiliului de Stat al Republicii Socialiste România a fost salutat cu multă căldură de mii de cetăţeni ai Capitalei. Tovarăşul Nicolae Ceauşescu a răspuns îndelung, cu cordialitate, manifestărilor prieteneşti adresate de mulţime, care îi adresează urări de drum bun, de succes deplin în această nouă solie de pace şi colaborare între popoare, expresie a politicii externe a statului nostru.

SOSIREA LA BRUXELLES

Vizita în Belgia a preşedintelui Consiliului de Stat al Republicii Socialiste România, Nicolae Ceauşescu, împreună cu tovarăşa Elena Ceauşescu, marchează o nouă etapă în istoria relaţiilor de prietenie dintre cele două ţări şi popoare, reprezentînd, în acelaşi timp, o contribuţie de prim ordin la cauza păcii, cooperării şi destinderii pe continentul european.

Încă din cele mai vechi timpuri, între popoarele noastre s-au statornicit bune raporturi şi, în ciuda tuturor încercărilor la care le-au supus timpurile vitregi, ele s-au menţinut şi s-au consolidat. În anii din urmă, legăturile pe multiple planuri s-au amplificat, cunoscînd o evoluţie continuu ascendentă. Şi este firesc să fie aşa, pentru că ele sînt aşezate pe fundamentul trainic al stimei şi respectului reciproc, ambele ţări acţionînd pentru cooperare fructuoasă atît pe plan bilateral, cît şi pe arena mondială.

Sub aceste auspicii a început vizita în Belgia a şefului statului român. Încă din primele clipe ale sosirii, pe pămîntul acestei frumoase ţări, cu o cultură şi o istorie străveche, mărturie a hărniciei şi talentului unui popor iubitor de pace, care şi-a adus contribuţia la tezaurul civilizaţiei umane, solii României socialiste s-au bucurat de o primire deosebit de cordială. Întregul şir al manifestărilor oficiale au stat sub semnul sentimentelor de aleasă preţuire, al stimei faţă de personalitatea marcantă a preşedintelui Consiliului de Stat, Nicolae Ceauşescu, a cărui neobosită activitate, consacrată păcii şi înţelegerii între toate statele, destinderii şi apropierii între naţiuni, este unanim apreciată. Purtător al mesajului de amiciţie al poporului român faţă de poporul belgian, şefului statului nostru i s-au rezervat cele mai înalte onoruri, iar populaţia Bruxelles-ului a ţinut să-l întîmpine cu căldură, să-l salute cu bucurie.

De la Bucureşti la Bruxelles, aeronava prezidenţială survolează teritoriile R. P. Ungare, Austriei şi R. F. a Germaniei. După trei ore şi jumătate de zbor, ea aterizează pe aeroportul capitalei belgiene.

Este ora 11,00, ora locală, 12,00 ora Bucureştiului. Clădirea aerogării este împodobită festiv cu drapelele României şi Belgiei.

(Continuare în pag. a 4-a)

DOUĂ ECHIPE ROMÂNEŞTI EVOLUEAZĂ AZI ÎN TURUL II AL CUPELOR EUROPENE INTERCLUBURI LA FOTBAL

LA PITEŞTI, ÎN C. C. E.:

F. C. ARGEŞ ÎN FAŢA UNUI ADVERSAR PRESTIGIOS, REAL MADRID

PITEŞTI, 24 (prin telefon de la trimisul nostru).

Peste tot, în localitate, domneşte o atmosferă care atestă interesul în jurul marelui eveniment fotbalistic ce se apropie. Vremea s-a îmbunătăţit, soarele şi-a făcut simţită prezenţa, afluenţa de public la casele de bilete este mult mai mare decît în ajun. În holul hotelului Muntenia, acolo unde sînt găzduiţi jucătorii spanioli, forfota nu conteneşte. Este un du-te-vino permanent al amatorilor de autografe care speră să-i întîlnească pe jucătorii lui Real, oaspeţi, de luni seară, ai Piteştiului.

Delegaţiei spaniole i s-a făcut o primire călduroasă. Peste 1 000 de suporteri argeşeni i-au întîmpinat pe oaspeţi cu ropote de aplauze la coborîrea din autocar, iar un grup de fete, purtînd frumoase costume naţionale, au oferit tuturor splendide buchete de flori. În numele campionilor Spaniei, preşedintele clubului Real Madrid, dl. **Santiago Bernabeu** a mulţumit pentru momentele emoţionante, pentru modul prietenesc cu care au fost întîmpinaţi. Azi dimineaţă (n.r. ieri), în ciuda aşteptărilor, jucătorii spanioli n-au coborît din camerele lor, prelungindu-şi odihna şi preferînd să servească micul dejun la pat. Fotbaliştii madrileni, împreună cu antrenorul Miguel Munoz, au apărut abia pe la orele 11, pregătiţi de antrenament, şi s-au îndreptat imediat spre stadionul „1 Mai".

Între timp, conducătorii clubului Real Madrid şi ziariştii spanioli au fost primiţi de tovarăşul Gheorghe Năstase, prim secretar al Comitetului judeţean de partid Argeş.

Pe jucătorii de la F.C. Argeş — sosiţi în localitate, de la Sinaia,

Gheorghe NERTEA

(Continuare în pag. a 3-a)

LA VIENA, ÎN CUPA CUPELOR:

RAPID BUCUREŞTI SPERĂ SĂ OBŢINĂ UN REZULTAT EGAL

VIENA, 24 (prin telefon, de la trimisul nostru).

Pe cel mai mare stadion al Austriei — **Prater** — echipele de fotbal **Rapid Viena** şi **Rapid Bucureşti** se prezintă miercuri seara la prima din cele două confruntări care le vor opune în optimile de finală ale „Cupei Cupelor". Seriozitatea şi totala mobilizare a forţelor au caracterizat în ultimele zile atmosfera din ambele tabere, elocventă mărturie a dorinţei de succes, a unui debut victorios încă din primul meci. În consecinţă, pregătiri febrile, antrenamente, preocupări asupra jocului adversarilor, căutarea punctelor slabe şi a metodelor de combatere a atuurilor lui. Aceasta explică, de altfel, că luni după-amiaza ploaia persistentă şi rece nu i-a împiedicat pe fotbaliştii celor două echipe să efectueze antrenamente dure, reluate, apoi, marţi după-amiază, cînd antrenorii au detaliat ultimele probleme de tactică, de alcătuire a echipelor.

Atît luni cît şi marţi, întregul lot de 16 jucători rapidişti, deplasaţi la Viena, a efectuat programul complet de pregătiri spre a fi cu toţii apţi, în caz de nevoie, să îmbrace în orice moment tricoul clubului. În ce priveşte formula de echipă, ea este aceea din meciul cu Dinamo, mai puţin Pop, al cărui loc va fi luat de Codrea. Antrenorul Bazil Marian este mulţumit de felul în care s-a comportat, în general, echipa sa în ultimele partide şi speră că meciul de la Viena să-i confirme opinia. Satisfacţia sa e generată, mai ales, de jocul bun al apărării, compartiment pe care va cădea greul jocului cu formaţia vieneză. Firesc, antrenorul rapidist nu poate omite faptul că atacul (cu 3 goluri marcate în 8 jocuri) continuă să rămînă punctul nevralgic al echipei şi acesta e unul din motivele sale de îngrijorare.

În ce-i priveşte pe vienezi, se apreciază unanim că adversara bucureştenilor constituie o formaţie valoroasă. După 10 etape de campionat ea se află pe locul doi, la un singur punct de lider (Admira Viena), cu 18 goluri înscrise şi cu reputaţia de formaţie redutabilă, capabilă de rezultate mari. În cercu-

Constantin MACOVEI

(Continuare în pag. a 3-a)

AZI, ÎN CAMPIONATUL MASCULIN DE VOLEI

DINAMO ŞI STEAUA SUSŢIN PARTIDA DERBY

Totdeauna, întîlnirile dintre voleibaliştii de la DINAMO şi STEAUA au oferit spectacole de calitate. **Azi, începînd de la ora 18, în sala Dinamo,** cele două echipe se vor afla, din nou, faţă în faţă. Ele îşi vor disputa anticipat partida programată în etapa a IX-a, avînd în vedere că sportivii dinamovişti vor pleca peste puţină vreme în turneu în R.P. Chineză. Aşadar, vom asista la derby-ul campionatului — rezultatele anterioare ne îndreptăţesc la această afirmaţie — cu o lună mai devreme. Fireşte, ambele loturi au efectuat pregătiri intense pentru a se prezenta într-o formă cît mai bună. Despre activitatea voleibaliştilor de la Steaua am aflat amănunte de la antrenorul **Tănase Tănase**: **„Echipa noastră se află în plină transformare, de aceea în partidele susţinute pînă acum am căutat să rulez pe toţi jucătorii în căutarea celei mai bune formule. În momentul de faţă, cea mai dificilă problemă ce o avem de rezolvat este aceea a ridicătorilor. Nu contez, încă, pe Marian Stamate, oscilant în atitudine, iar utilizarea lui Bartha este incertă din cauza accidentului. Oricum, dorim să avem o comportare la nivelul reputaţiei de care ne bucurăm. Voi începe, probabil, meciul cu următorul sextet: Rauch, Creţu, Enescu, Duduciuc, Paraschivescu, Ionescu Dan".**

Şi dinamoviştii s-au antrenat în aceste zile, fiecare confruntare constituind pentru antrenorul **George Eremia** un nou test în vederea apropiatelor partide internaţionale. După cîte am aflat, din lotul dinamovist nu vor lipsi **Schreiber, Udişteanu, Stoian, Dumănoiu, Codoi, Oros,** ferm decişi să arate că echipa campioană urmează o linie ascendentă.

Partida va fi condusă de **Pătru Zoe** şi **Vasile Dumitru**.

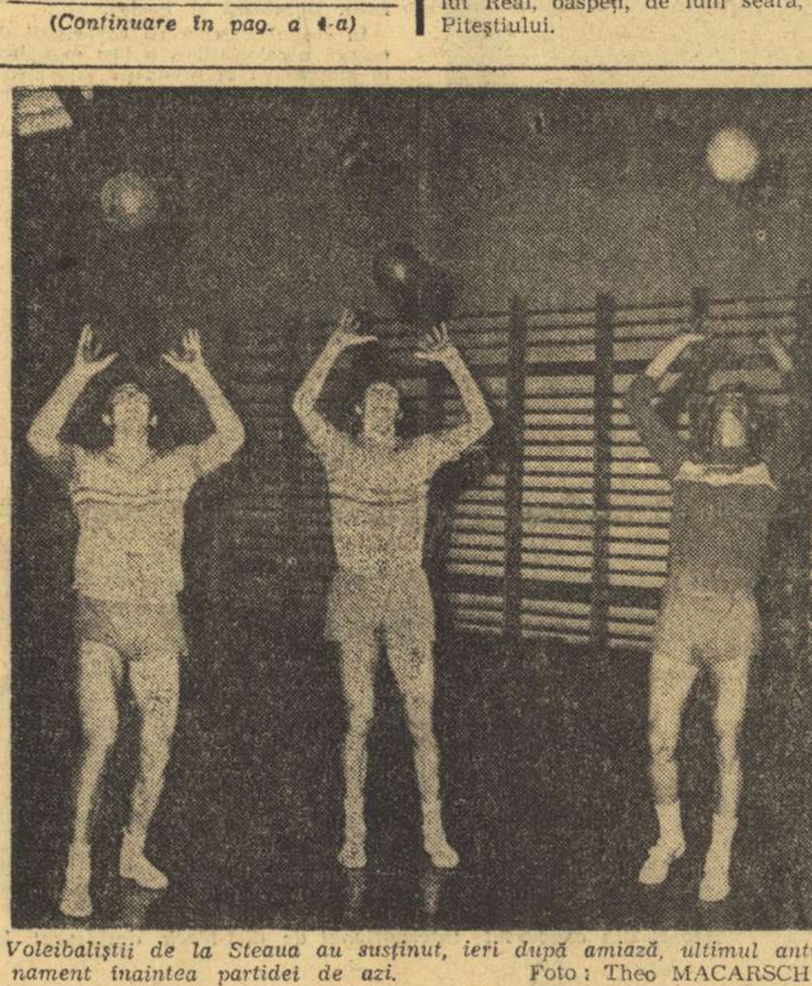

Voleibaliştii de la Steaua au susţinut, ieri după amiază, ultimul antrenament înaintea partidei de azi. Foto: Theo MACARSCHI

A LUAT FIINŢĂ O SECŢIE DE JUDO LA DINAMO BUCUREŞTI

Zilele acestea a luat fiinţă o nouă secţie de judo — aceea a clubului **Dinamo Bucureşti.** Antrenor — **Gheorghe Donciu.**

Această secţie a şi fost afiliată la federaţia de specialitate.

În cadrul prezentării monografice

„SPORTUL ROMÂNESC ÎN 40 DE SINTEZE"

Azi, judeţul ARAD

În pag. a II-a

IARNA BATE LA UŞĂ... V-AŢI PREGĂTIT SĂNIILE ASTĂ-VARĂ?

AVEM TELECABINE, DAR N-AVEM PÎRTII!

Crestele Bucegilor, ale Postăvarului şi probabil ale întregului lanţ al Carpaţilor sînt albe, amintindu-ne apropierea sezonului de schi. Şi cum omul gospodar îşi face iarna car şi vara sanie, am socotit oportun să aflăm noutăţi despre „săniile" făcute peste vară de la unul din cei mai îndreptăţiţi a cunoaşte situaţia reală, ing. **Ioan Furtună**, directorul Bazei de transporturi turistice pe cablu.

— Aşadar, ce „premiere" anunţaţi pentru noul sezon în materie de instalaţii mecanice de urcare?

— Nu anunţăm — deocamdată — pentru sezonul care vine nici o instalaţie nouă, dar facem cunoscut că am reparat şi pus în funcţiune, într-o stare impecabilă, toate instalaţiile mecanice de urcare pe care le avem. Astfel, am reparat, am înălţat soclurile unor stîlpi şi am consolidat cele două teleschiuri de pe vîrful Furnica şi Vîrful cu Dor, care vor fi capabile să transporte schiori de la primele semne de zăpadă. Am corectat devierea de la axul de tracţiune a teleschiului dintre Cota 1400 şi Cota 1500 la Sinaia, care de asemenea intră în exploatare potenţială maximă din această iarnă. Au fost revizuite, reparate şi completate bateriile de agăţare la cele 4 teleschiuri din Poiana şi Postăvar, la cele două de la Predeal şi la schiliftul de la Păltiniş, astfel că exploatarea lor se va face la cota maximă.

— Dar telescaunele şi telecabinele?

— Telecabinele au funcţionat şi funcţionează impecabil atît la Sinaia şi la Braşov, cît şi la Poiana.

— Vă referiţi — desigur — sub aspect tehnic, pentru că în ceea ce priveşte programul, diversificarea preţurilor, lipsa unor abonamente pe o zi, o săptămînă sau un concediu turistic (o serie într-o staţiune), au existat scăderi şi nemulţumiri... deşi nu duceaţi lipsă de sugestii.

— Este adevărat, dar şi de aceste aspecte ne preocupăm în prezent, studiem variante de abonamente avantajoase pentru public, un program prelungit de funcţionare, poate chiar şi de noapte pentru anumite instalaţii, ne gîndim la un sistem de priorităţi pentru abonaţi, şi la altele, sperînd în acest mod să oferim o deservire îmbunătăţită şi fluidă a masei de solicitanţi. Dar revenind la întrebarea dinainte, arăt că la Predeal, la cele două

Mihai BARA

(Continuare în pag. a 3-a)

ÎN VEDEREA MECIULUI CU ALBANIA

FOTBALIŞTII SELECŢIONABILI S-AU ANTRENAT IERI ÎN COMPANIA METALULUI MIJA

Mîine, la Snagov, o nouă verificare, cu Unirea Tricolor Bucureşti

Ca la mai toate evoluţiile-test ale selecţionabililor în oraşele mici, şi ieri, la Mija, au fost prezenţi numeroşi spectatori dornici să-i vadă la lucru — în premieră — pe tricolorii aflaţi în preajma meciului cu Albania.

Dar cei aflaţi în tribună n-au putut urmări ceea ce se înţelege printr-un joc de fotbal, întrucît, din cauza terenului complet desfundat, bunele intenţii ale celor două echipe s-au înecat undeva în noroi sau în apa care îmbibase pînă la refuz gazonul terenului din Mija.

Astfel stînd lucrurile, să subliniem deci caracterul unilateral al verificării cu divizionara C Metalul Mija — UN PRILEJ DOAR PENTRU ACUMULĂRI FIZICE — şi să ne rezumăm observaţiile noastre la aspectul pur informativ al acestui amical.

În prima repriză (de 35 de minute), antrenorul Angelo Niculescu a introdus în teren următorul „11": *Adamache — Sătmăreanu, Dobrău, Antonescu, Deleanu — Anca, Radu Nunweiller — Dembrovschi, Iordănescu, Năstase, Lucescu.*

În această parte a jocului s-a înscris unicul gol, opera mijlocaşului Anca, clujeanul urmărind o minge aproape oprită în noroi şi înscriind printr-un şut sec, din apropiere.

După pauză (o repriză tot de 35 de minute), în formaţia lotului reprezentativ au fost efectuate trei modificări, *N. Ionescu, Velea* şi *Hajnal* înlocuindu-i pe *Sătmăreanu, Deleanu* şi, respectiv, *R. Nunweiller.*

Fapt de înţeles, publicul l-a chemat, pe „scenă" şi pe Dumitrache, dar Angelo Niculescu n-a putut da curs acestei justificate doleanţe, deoarece dinamovistul acuză o entorsă la glezna piciorului stîng care, în condiţiile terenului desfundat, s-ar fi putut agrava. Dumitrache va putea fi folosit (împreună cu Dobrin, absent ieri, motivat) abia mîine, la amicalul cu Unirea Tricolor, cînd sperăm ca verificarea să-şi atingă scopul din toate punctele de vedere, la toţi factorii jocului.

Va fi suficient acest singur meci-test — dacă, fireşte, terenul va fi cu adevărat practicabil — în săptămîna preparativelor cu Albania? Ne punem această întrebare, cunoscut fiind faptul că, în lipsa unora dintre titulari (Dinu şi Dumitru), unele linii, mai precis unele cupluri, cum este şi cel al fundaşilor centrali, Dobrău — Antonescu, ar fi avut nevoie de un plus de omogenizare.

G. NICOLAESCU

DUMITRACHE: — Şi era o vreme cînd intram fără să bat!
Desen de AL. CLENCIU

LA BUCUREŞTI, BRAŞOV ŞI CLUJ — ULTIMELE ÎNTRECERI ALE DIVIZIEI DE ATLETISM

Cu întrecerile de sîmbătă şi duminică se încheie campionatul divizionar, ultima competiţie de amploare din acest an rezervată atleţilor. Cele trei triunghiulare sînt programate la **Bucureşti** (C.A.U. — Metalul — Rapid), **Braşov** (Steaua — Timiş — Braşov) şi **Cluj** (Dinamo — Argeş — Cluj). Dintre acestea, o importanţă deosebită o prezintă meciurile din Capitală, la sfîrşitul cărora vom cunoaşte pe ocupanta ultimului loc şi, în consecinţă, echipa ce va trebui să dispute un baraj de calificare în ziua de 2 noiembrie, la Tg. Mureş, împreună cu cîştigătoarele celor două serii ale campionatului interjudeţean.

Meteorologii anunţă timp frumos pentru intervalul ultimelor zile ale săptămînii şi să sperăm că de această dată nu se vor înşela. Rămîne însă ca sportivii angajaţi în acest ultim act al sezonului să facă un efort în plus, pentru a însoţi ultimele lor starturi cu rezultate superioare. Şi pentru că nu ar fi exclus ca la sfîrşitul întrecerilor, în clasament să întîlnim mai multe echipe la egalitate de puncte, să reamintim şi ce prevede regulamentul în asemenea cazuri: **„cînd două echipe se află la egalitate de puncte, departajarea se va face prin rezultatul din întîlnirea lor directă; cînd trei sau mai multe formaţii au acumulat aceleaşi puncte, ordinea lor va fi decisă de punctaverajul general (bărbaţi + femei)".** Şi acum iată clasamentul înaintea ultimei etape:

1. Dinamo	6	6	0	0	+ 397	12
2. C.A.U.	6	5	0	1	+ 333	10
3. Steaua	6	4	0	2	+ 40	8
4. Metalul	6	3	0	3	— 22	6
5. Argeş	6	3	0	3	+ 21	6
6. Braşov	6	2	0	4	— 127	4
7. Cluj	6	2	0	4	— 128	4
8. Timiş	6	1	0	5	— 270	2
9. Rapid	6	1	0	5	— 156	2

DE ZIUA FORŢELOR ARMATE

EDUCAŢIA FIZICĂ ŞI SPORTUL, PARTE INTEGRANTĂ ÎN INSTRUIREA ŞI EDUCAREA OSTAŞILOR NOŞTRI

Ca în fiecare an, astăzi, 25 octombrie, întregul nostru popor îi sărbătoreşte pe ostaşii ţării, pe vrednicii apărători ai cuceririlor revoluţionare înfăptuite — sub conducerea partidului — în anii de după eliberarea României de sub jugul fascist. Sărbătoare tradiţională, aleasă în mod simbolic în amintirea acelei zile din 1944, în care trupele române alături de ostaşii sovietici cîştigau ultima bătălie pe pămîntul nostru străbun, alungîndu-i pe cotropitorii fascişti dincolo de graniţele ţării, Ziua forţelor noastre armate constituie un fericit prilej de manifestare a neţărmuritei afecţiuni, stime şi consideraţii pe care întreaga naţiune română le nutreşte faţă de fiii săi îmbrăcaţi în haine militare.

Ca urmare a politicii consecvente desfăşurate de partidul şi statul nostru pentru construcţia şi întărirea forţelor armate, a grijii întregului popor pentru înzestrarea cu tehnică modernă a armatei sale, ostaşii ţării au condiţii dintre cele mai bune pentru instruire şi educare.

În complexul program de pregătire a militarilor, de instruire şi educare a lor, cultura fizică şi sportul ocupă un loc de mare importanţă. Multe dintre exerciţii sînt alese în strînsă concordanţă cu specialitatea militară a tinerilor, ajutîndu-i în dezvoltarea calităţilor lor fizice şi morale, pregătindu-i pentru eforturile prelungite cerute de lupta modernă, sporindu-le încrederea în forţele proprii. Desigur, pentru atingerea acestui înalt scop, unităţile şi subunităţile dispun de o corespunzătoare bază materială — terenuri şi săli de sport pentru diferite discipline, bazine de înot, porticuri de gimnastică, piste militare pentru exerciţii specifice. În acest fel, gimnastica, atletismul, luptele şi judo, jocurile sportive (oina, handbalul, voleiul, fotbalul) iar în unele unităţi schiul, alpinismul, paraşutismul şi nataţia — au devenit sporturi care sînt practicate de toţi militarii.

Caracterul de masă al sportului practicat de ostaşii armatei noastre este viu ilustrat de zecile, sutele de concursuri desfăşurate anual în unităţi şi pe garnizoane, de spartachiadele militare de iarnă şi de vară, care mobilizează efective importante în întreceri spectaculoase, stabilindu-se şi doborîndu-se aproape regulat recorduri militare, unele apropiate chiar de cele mai bune performanţe pe plan naţional. Nu este nici un secret şi ne face plăcere să amintim că din rîndul acelora care au păşit pentru prima dată pe un teren de sport într-o unitate militară s-au desprins apoi multe vîrfuri sportive — Gruia, Aioanei, Vasile Zavoda şi Nicolae Tătaru, Ion Zangor, Gheorghe Negrea, Ilie Popa şi alţii — nume prestigioase, autorii unor performanţe care au ridicat ştacheta valorii handbalului, fotbalului, atletismului, boxului, schiului românesc pe cote tot mai înalte.

Stimulată de trofeul decernat anual de Consiliul politic superior al armatei — Cupa „Apărarea patriei" — mişcarea sportivă din unităţi şi subunităţi, din instituţiile militare de învăţămînt a cunoscut în ultima vreme noi dimensiuni. S-a dezvoltat şi mai mult baza materială pentru practicarea sportului de masă, a crescut numărul participanţilor la activitatea sportivă, insigna de polisportiv străluceşte pe pieptul majorităţii militarilor. Cîştigată de trei ori consecutiv de unitatea în care îşi desfăşoară activitatea maiorul M. Tudor, cupa „Apărarea patriei" a poposit definitiv în vitrina cu trofee sportive

Locotenent colonel
CONSTANTIN TECŞAN

(Continuare în pag. a 3-a)

Sportul — o plăcută şi utilă activitate a tinerilor militari.
Foto: Val. MIHAI

801

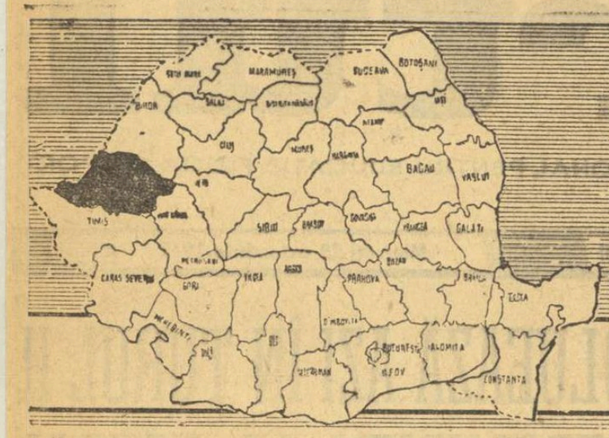

1947 - 1972

SPORTUL ROMÂNESC în 40 de sinteze

ARAD

	1948	1968	1972
Asociații sportive	30	115	174
Cluburi sportive	1	—	2
Sportivi legitimați	1500	3436	3983
Sportivi clasificați	—	2021	3500
Sportivi in loturi reprezentative	20	48	69
Antrenori, tehnicieni	22	102	182
Profesori de educație fizică	12	138	205
Secții afiliate	73	163	231
Titluri de campioni naționali	8	12	23
Titluri balcanice	—	—	1
Titluri europene	—	3	1
Recorduri naționale	—	3	4
Echipe divizionare	5 (A2, B3)	18 (A5, B7, școlare 6)	33 (A8, B8, C3, școlare 17)
Baze sportive	45	336	462

• *U.T.A. înseamnă o filă de istorie în fotbalul românesc*

ÎȚI MAI ADUCI AMINTE, TOAMNĂ?

Nu s-ar putea spune că fotbalul arădean — care în acest sfert de veac pe care-l sărbătorim sub semnul Republicii a avut port-drapel echipa textiliștilor — și-a consumat marile bucurii numai atunci cînd la mijlocul verii se încununează campionii și deținătorii „Cupei României". Este adevărat că U.T.A. a cucerit de șase ori campionatul (edițiile 1946/47, 1947/48, 1950, 1954, 1968/69, 1969/70) și de două ori „Cupa României" (în anii 1946 și 1953), performanțe gustate în anotimpul pîrgului. Dar tot la fel de adevărat este și faptul că toamna, acum doi ani, U.T.A. producea cea mai mare senzație a sezonului internațional, eliminînd din „Cupa campionilor europeni", pe Feyenoord, pe atunci deținătoarea trofeului de cea mai bună echipă de club din lume sau că în precedenta ediție a „Cupei U.E.F.A.", U.T.A. a traversat victorioasă anotimpul ploilor, ajungînd în turul al IV-lea.

Și în această toamnă, deși formația textiliștilor nu mai ține cadența ultimilor ani, Aradul — vatră tradițională a fotbalului nostru — se pregătește să celebreze un punct luminos al istoriei sale sportive : împlinirea a șapte decenii de la primul meci de fotbal dintre echipele Aradului și Timișoarei ! Rivalitatea prietenească, sportivă, ce a animat aceste două centre puternice din epoca pionieratului fotbalului românesc, are ca punct de plecare data de 21 septembrie 1902.

Partida, desfășurată la Timișoara, a adus în teren formațiile Clubului Atletic din cele două localități, după ce oaspeților (inclusiv 30—40 de suporteri !) li s-a făcut în gara Timișoara o primire festivă. După un timpuriu autogol, arădenii au dominat cu autoritate, terminînd învingători cu 5—2. Revanșa, disputată pe terenul aflat pe locul actualului stadion C.F.R., la 2 noiembrie 1902, s-a bucurat și la Arad de aceleași condiții de fair-play. Numai că scorul a fost mai net în favoarea arădenilor : 5—0.

O dublă întîlnire prietenească între actualele reprezentative ale Aradului și Timișoarei ar constitui un eveniment pentru iubitorii fotbalului din aceste orașe, cu vii rezonanțe din trecutul balonului rotund de pe aceste meleaguri, dar și ca un îmbold pentru noi și mari succese viitoare ale acestui sport într-o tradițională vatră.

SPORTUL DE MASĂ TREBUIE SĂ DEVINĂ UN MIJLOC EFICIENT DE ÎNTĂRIRE A SĂNĂTĂȚII OAMENILOR MUNCII

LIVIU DERBAN,
secretar al Comitetului județean Arad al P.C.R.

Cunoscînd pe deplin rolul educației fizice și al sportului în dezvoltarea fizică și psihică armonioasă a omului societății moderne, în formarea sa cetățenească, etică, și fiind animat de dorința extinderii și stimulării practicării cu regularitate a exercițiilor fizice și a sportului, Biroul Comitetului județean Arad al P.C.R. a analizat, recent, felul în care se desfășoară activitatea sportivă de masă în județul nostru, rezultatele obținute și felul în care organele și organizațiile cu atribuții sportive își îndeplinesc sarcinile trasate de partid. Cu acest prilej s-a apreciat faptul că au fost obținute unele rezultate meritorii în activitatea sportivă de masă, că s-a acordat o atenție deosebită atragerii unui număr cît mai mare de oameni ai muncii la practicarea sistematică a exercițiilor fizice și a sportului.

În dorința de a crea condiții optime și mijloace eficiente prin care să se poată desfășura o activitate sportivă interesantă și multilaterală, organele locale de stat, sprijinite și îndrumate de cele de partid, răspunzînd interesului cetățenilor, și cu sprijinul acestora, au realizat un splendid ștrand pe malul Mureșului. Acest ștrand are o echipare dintre cele mai complexe și moderne pentru practicarea exercițiilor fizice și a sportului, pentru activitățile distractive și oferă o gamă largă de modalități și forme de recreare, destindere și odihnă activă.

De o largă popularizare s-a bucurat campionatul asociației sportive, care a atras numeroși participanți în cele peste 110 unități sportive unde s-a organizat. Pentru seriozitatea cu care s-au ocupat de această acțiune, merită a fi evidențiate asociațiile sportive Vagonul, Tricoul roșu și de la fabrica de ceasuri Victoria din Arad, precum și cele din localitățile Ineu, Dorobanți și Pecica.

În scopul recuperării capacității de muncă a salariaților, a fost organizată gimnastica în producție la Fabrica de confecții și Fabrica de ceasuri „Victoria" din municipiul Arad. De asemenea, s-a introdus gimnastica dinaintea începerii cursurilor în toate unitățile școlare din județ. Apoi, în dorința de a cunoaște frumusețile patriei și realizările obținute în anii socialismului, s-a pus un accent mai mare pe organizarea turismului și a excursiilor de sfîrșit de săptămînă. Ca urmare, numeroși oameni ai muncii au luat parte la cele peste 250 acțiuni de acest gen, vizitînd muzee, expoziții, locuri istorice și obiective economice.

Pentru a asigura o bază materială corespunzătoare activității sportive de masă, asociațiile sportive din județul nostru au amenajat numai în ultimii doi ani 68 baze sportive simple, spații de joacă și locuri de agrement, remarcîndu-se în această direcție asociațiile sportive Constructorul, U.T.A., Sere și Motorul din Arad precum și cele din Ineu, Gurahonț, Țela.

Cu toate că s-au înregistrat unele rezultate bune pe linia activității sportive de masă, Biroul Comitetului județean de partid nu este mulțumit de ceea ce s-a făcut pînă acum și consideră că există încă o serie de neajunsuri. Astfel, numărul acțiunilor sportive de masă și al sportivilor angrenați în competiții este mult prea scăzut. Aceste acțiuni nu au un caracter continuu, ci se organizează în salturi, pe campanii. Asociațiile sportive, ca unități de bază ale activității de masă, nu reprezintă întotdeauna elementul mobilizator în atragerea oamenilor muncii, nereușind să găsească cele mai adecvate și eficiente forme și mijloace. Nici activitatea sportivă din școli nu este încă mulțumitoare. Cu toate condițiile existente (bază materială corespunzătoare, cadre de specialitate suficiente), numărul elevilor cuprinși în întreceri este sub procentajul de 50 la sută. Un procentaj infim reprezintă și participarea elementului feminin în activitatea sportivă de masă.

Aceste deficiențe se datoresc în mare parte organelor și organizațiilor cu atribuții sportive, care nu au reușit să conducă și să organizeze cu suficientă competență activitatea sportivă, nu au asigurat o colaborare fructuoasă în această direcție, existînd chiar neînțelegeri în ce privește sarcinile și atribuțiile fiecărui organ în parte.

Cu prilejul acestei analize, în dorința de a îmbunătăți grabnic actuala situație în domeniul sportului de masă, Biroul Comitetului județean de partid a luat o serie de măsuri eficiente, cuprinse în hotărîrea care a fost adoptată la această ședință.

Hotărîrea, care trasează sarcini precise organizațiilor de partid, organelor și organizațiilor cu atribuții în domeniul sportului, prevede o serie de măsuri și acțiuni concrete. Astfel, pentru înviorarea sportului școlar se prevede a fi cuprinși în această activitate cel puțin 80 la sută din numărul total al elevilor. Apoi, la nivelul fiecărei școli se vor organiza campionate interne la minimum 3 ramuri de sport (atletismul fiind obligatoriu) și minimum 3—5 excursii sub formă de drumeție și cicloturism. În vederea asigurării fluxului elementelor talentate către sportul de performanță, conducerile școlilor și profesorii de educație fizică vor îndruma elevii cu reale perspective spre școlile sportive și secțiile de performanță din cluburi și asociații. De asemenea, se vor lua măsuri ca pînă la sfîrșitul anului școlar 1972—1973 în toate curțile școlilor să se amenajeze complexe sportive compuse din : portic de gimnastică, terenuri de volei, handbal, baschet, minifotbal, sectoare de alergări, sărituri și aruncări.

Cu scopul de a îmbunătăți activitatea sportivă de masă în rîndurile oamenilor muncii de la oraș, comitetele sindicale din întreprinderi, cluburile și asociațiile sportive vor organiza, în funcție de condițiile materiale, acțiuni turistice, serbări cimpenești, crosuri, gimnastică la locul de muncă, culturism, precum și întreceri de înot, schi, patinaj, canotaj, volei, tenis de masă și fotbal.

Pentru cuprinderea unui număr mare de cetățeni din mediul sătesc într-o activitate sportivă continuă și organizată, Comitetul județean U.T.C. va acorda o atenție deosebită creșterii numărului de competiții, ținîndu-se seama de preferințe, tradiții și condiții existente. De asemenea, se vor înființa, în localitățile mai mari, centre de inițiere la atletism, fotbal, lupte și haltere.

Noi privim, de asemenea, sportul de masă ca o premisă importantă a celui de performanță, ca un suport real al afirmării județului nostru pe planul sportului național. Și, prin această prismă, nu ne putem declara mulțumiți, cu atît mai mult cu cît județul Arad n-a avut nici un reprezentant în delegația României la Jocurile Olimpice de la München.

De aceea, este necesar ca organele locale cu atribuții în domeniul educației fizice și sportului să pună, în viitorul imediat, un accent serios pe selecție și valorificarea elementului local, gîndind la perspectivă. O preocupare mai intensă merită sporturile cu tradiție pe meleagurile noastre : canotaj, volei, tenis și fotbal. Se impune, credem, și o întărire a bazei materiale a sportului în județ, atît pe baza folosirii tuturor resurselor locale, dar și pe baza unei mai substanțiale contribuții a organelor centrale de resort. Numai într-un asemenea context de unire a forțelor vom putea realiza un principal deziderat : o sală de sport în municipul Arad.

Sportul în județul Arad trebuie să devină un mijloc eficient de întărire a sănătății oamenilor muncii, să urce la cote mai înalte, să corespundă sarcinilor trasate de partid și cerințelor actuale. De aceea, se cere din partea organelor și organizațiilor sportive să treacă neîntîrziat la îndeplinirea acestei hotăriri, la luarea măsurilor care se impun. Există toate condițiile ca peste doi-trei ani județul Arad să se numere printre județele fruntașe ale țării în privința activității sportive.

EȘALONUL SPERANȚELOR

Primul vlăstar a fost Școala sportivă, înființată în 1957. Fiind... singura la părinți, nu avea nevoie de altă carte de identitate. Odată cu anul școlar 1970/71 — cînd a venit pe lume și „prîslea", Școala sportivă „Gloria" — a trebuit să-și adauge la titulatură și nr. 1, ca să se știe că ea a fost prima...

Prof. **Arcadie Blindu,** directorul Școlii sportive nr. 1 de la înființarea acesteia, își prezintă succint unitatea : 8 secții (atletism, baschet, canotaj, gimnastică, handbal, înot, tenis de masă, volei) ; 43 de grupe cu 680 elevi, dintre care 257 sînt sportivi clasificați în acest an, iar 7 în loturi republicane ; 46 de reprezentanți ai școlii au figurat în primele șase locuri ale unor finale naționale, 6 cucerind titluri de campioni la copii și juniori ; dintre absolvenții școlii, în prezent activează în echipe divizionare A și B 34 de sportivi, 5 dintre aceștia fiind în loturi reprezentative de atletism, baschet și handbal ; 43 de foști elevi ai școlii au devenit profesori de educație fizică (cei mai mulți, 15, de la secția de baschet), **Emeric Davidhazi** și **Anton Feier** (baschet), **Iudita Fränkel** (gimnastică) și **Andrei Leszai** (natație) activînd chiar în cadrul școlii unde au făcut primii pași în sport ; în anul 1968, echipa de handbal fete (antrenor : prof. **Adalbert Szilbereisz**) a cucerit titlul de campioană națională de junioare.

Prof. **Constantin Călinescu,** directorul Școlii sportive „Gloria", ne spune că impulsul inițial al creării acestei noi unități a fost prospectarea sursei de talente pe care o reprezintă elevii școlilor profesionale și tehnice de specialitate care populează din plin orașul de pe Mureș. În cele 32 de grupe, cu peste 500 de elevi, se practică atletismul, fotbalul, handbalul, boxul, luptele clasice, halterele, judo.

Sub supravegherea și îndrumarea celor 13 profesori (9 cu normă întreagă), prof. **Virgil Păcuraru** a și avut satisfacția ca elevul său **Petre Pintea** să devină campion național de juniori la lupte, iar prof. **Gh. Grămescu** să promoveze echipa feminină de handbal în turneul final al diviziei naționale școlare. Maestrul sportului **Andrei Mercea** a fost promotorul apropierii baloanului rotund de cartierele orașului, „Gloria" avînd centre la trei terenuri : Constructorul, Motorul și Gloria. Accentul care se pune în această școală pe atletica grea se vădește și în amenajarea (cu sprijinul Consiliului popular județean și al C.N.E.F.S.) a unei săli speciale (într-o fostă sală de... cinema), cu dimensiuni de 32 x 15 m și avînd ca adiacente : cabine, saună, dușuri, cabinet medical, dormitoare și club pentru elevii școlii.

ÎNTRE „EUROPENE" ȘI J. O. DE LA MONTREAL

• În anul 1971 echipa de tenis de masă Voința din Arad dobîndea titlul de campioană națională. **Magdalena Lesai, Judita Krejek, Dorina Căruceru** vor participa acum (împreună cu Eleonora Vlaicov) în C.C.E. Din echipa de junioare a Voinței, jucătoarele **Liana Mihuț** (campioană națională de copii în acest an) și **Ildiko Gyöngyösy** au reprezentat România la „europenele" de junioare din acest an, clasîndu-se pe locul secund. De asemnea, Gyöngyösy a obținut medalia de bronz la simplu, junioare mici. Animatorul tenisului de masă arădean este **Emil Procopeț,** de 22 de ani antrenor în orașul de pe Mureș.

• **Rodica Sabău,** eleva arădeană în vîrstă de 16 ani și componentă a lotului reprezentativ de gimnastică, constituie, acum, la reîntoarcerea de la liceul cu program de educație fizică din orașul Gh. Gheorghiu-Dej, speranța nr. 1 a gimnasticii locale. Alături de ea — sub îndrumarea antrenorilor **Geza Weiner** și **Judita Fränkel** — **Maria Hans, Elena Selejan, Rodica Bălaș, Erika Nyari, Elena Cerveni** și **Dorina Claici** aspiră la titlul național de junioare pe echipe și la... J.O. de la Montreal.

• *La Dorobanți, sportul e îndrăgit de mari și mici*

DOI PROFESORI DE MATEMATICĂ ȘI UN NUMITOR COMUN

Ce importanță prezintă faptul dacă unul are la suflet fotbalul și celălalt tenisul, atîta timp cît numitorul comun îl constituie dragostea de sport ? De fapt, ca să fim cît mai aproape de adevăr și cît mai în temă, va trebui să convenim că numitorul comun însumează și o altă chemare, ambii fiind dascăli de matematică. Este vorba de profesorii **Ioan Stoenescu,** din satul Țela, și **Gheorghe Gagyi** din satul Dorobanți, animatorii activității sportive din aceste localități arădene.

Ce este la Țela ? O pepinieră recentă a tenisului arădean, disciplină cu tradiție pe meleagurile mureșene. Impulsul inițial : transmisiunile T.V. ale meciurilor primelor noastre rachete, Ilie Năstase și Ion Țiriac. Urmarea imediată : amenajarea unui teren, procurarea materialelor necesare prin subvenția acordată de C.J.E.F.S. și afilierea secției. Primele rezultate : două locuri I la faza județeană a campionatului național și o prezență apreciată a fetițelor din Țela la finalele republicane de la Cluj din acest an.

Care este cartea de vizită a Dorobanților ? La aproximativ 2 000 de locuitori, aproape 900 sînt membri cotizanți ai asociației sportive „Stăruința", în frunte cu președintele C.A.P., Eroul muncii socialiste **Anton Sanda,** și inginerul agronom **Ioan Laszlo,** fost baschetbalist divizionar. **Să ne mai mirăm atunci că în cadrul adunării generale anuale a cooperatorilor din Dorobanți șase vorbitori au abordat la concret activitatea sportivă din sat, sau că aici s-au amenajat un teren de fotbal gazonat, cu 4 vestiare și dușuri cu apă caldă, un teren de baschet și volei bituminizat, mese de șah și ping-pong, o popicărie, că la Dorobanți se organizează iarna, prin tradiție, etapa de județ a „Cupei Satelor" ? În acest an, campionatul asociației sportive a angrenat 6 echipe la fotbal (brigăzile de la C.A.P. și cea de la seră, școala generală, S.M.A., localnici care muncesc în Arad), 3 de oină, 8 echipe la volei (din care 2 feminine), 20 de seniori și 20 juniori la tenis de masă, 60 de concurenți la șah și 30 la popice.**

Cooperativa agricolă de producție, care are o cabană la Moneasa (renumită stațiune balneo-climaterică pe plan local), sprijină orice inițiativă a asociației pe plan turistic. Moneasa, Băile Felix, Meziad, cabanele Căsoaia, Debela-Gora, Stîna de Vale, Cetatea Șiria, Lipova sînt puncte ce figurează an de an pe itinerariile sătenilor (indiferent de vîrstă !) din Dorobanți.

...În satul Țela, copiii au luat cu asalt televizoarele la transmisia finalei „Cupei Davis" de la București, iar la Dorobanți șapte panouri popularizează rezultatele la zi ale practicanților sportului din sat. File cotidiene...

Aspect din concursul internațional de dirt-track desfășurat la Arad pe stadionul Indagrara
Foto : A.P.-AGERPRES

O PREMIERĂ RECENTĂ: ÎNFIINȚAREA CLUBULUI SPORTIV ORĂȘENESC ARAD

Cu președintele Consiliului județean pentru educație fizică și sport Arad, Eugen Budișan, *am discutat despre o premieră mult dorită pe plan local și care a avut loc recent pe scena sportivă arădeană :* Înființarea Clubului sportiv orășenesc Arad.

— Care a fost data premierei și cui îi aparține „direcția de scenă" ?

— *Aprobat printr-o hotărîre a Biroului C.N.E.F.S., la propunerea organului sportiv județean și pe baza constatărilor unei brigăzi a Consiliului Național care a analizat necesitățile, posibilitățile și perspectivele sportului din oraș, noul club arădean s-a înființat la data de 9 octombrie. Președinte de onoare este tov.* Ioan Gornic, *prim-vicepreședinte al Consiliului popular municipal.*

— Ce secții va avea noul club și care au fost motivele care au determinat tocmai alegerea acestora ?

— *Am optat pentru ramuri tradiționale pe aceste meleaguri, dar care, pînă acum, n-au beneficiat de o bază materială corespunzătoare și din această cauză nici nu s-au afirmat pe plan național. C. S. Arad va avea, deci, 4 secții : gimnastică feminină, tir (pistol), atletism și lupte clasice.*

— O asemenea opțiune va însemna, implicit, o redistribuire a sportului de performanță între principalele cluburi și asociații din Arad ?

— *Bineînțeles ! Vagonul, de pildă, va păstra din sportul luptelor doar „liberele", iar din gimnastică, doar băieții, U.T.A. va renunța la atletism și tir, iar C.F.R. se va ocupa la tir doar de probele de armă.*

— Care va fi baza materială a noului club, fondul de „start" și pepiniera ?

— *Acesta va dispune de sala consiliului sportiv județean (pentru lupte și gimnastică), de poligonul „8 Mai" și de pista de atletism de la stadionul „Gloria", va beneficia de aportul a 5 antrenori cu normă întreagă și 7 plătiți cu ora, a unui pianist și unui metodist. Pentru asigurarea echipamentului (în culori roș-albastru, cu emblema județului) și materialelor necesare, clubul a primit pentru trim. IV al acestui an suma de 300 000 lei. Pepinierele esențiale vor fi școlile sportive nr. 1 și „Gloria", liceul „Ioan Slavici" din Arad, școala sportivă din Ineu.*

— O primă intenție pentru anul viitor ?

— *Amenajarea unui teren optim de atletism, pentru care așteptăm sprijinul federației de resort.*

VAGONUL ȘI U. T. A. FĂRĂ FOTBAL

Doar am întrebat dacă sportul la marea uzină „Vagonul" înseamnă doar zbuciumul duminical pe ruta A—B—C a echipei divizionare de fotbal ce-i poartă numele, și cei din conducerea asociației sportive ne-au și năpădit cu foi de concurs ce atestă o largă participare a muncitorilor la diverse cupe pe ramuri de producție, la campionatul asociației. Pînă în prezent, 2 362 de salariați (peste jumătate din numărul membrilor) au luat parte la campionatul asociației, cei mai mulți fiind înscriși la sporturile tradiționale în această mare uzină arădeană : fotbalul — 1 113 (40 de echipe, reprezentînd 18 secții productive) și popicele — 474 concurenți. Și, după cum ni s-a spus, dacă la meciurile divizionarei C, Vagonul, ar asista atîta lume cîtă vine la disputele campionatului de fotbal al asociației, rețeta ar fi mult mai bună ! Iată, deci, unde se află cealaltă parte a membrilor asociației care nu figura pe listele de concurs. Recenta finală a competiției a relevat, pe lîngă fotbaliștii de la Finisaj I (învingători), și echipele Mecanică universal și Montaj II.

Secretarul comitetului de partid, **Mircea Groza,** președintele sindicatului, **Gh. Crainic,** uteciștii **Pavel Mircea** și **T. Rășinaru,** muncitorii **P. Cenădau** și **I. Adam** (Timplărie), **Șt. Mihai** și **Gh. Aldea** (Energetic șef), **I. Meheș** (Edilă) și atîția alții care pun umărul la angrenarea masei de salariați ai uzinei la practicarea sportului, cunosc mai bine ca oricine că la „Vagonul" sportul nu înseamnă numai cele 14 secții de performanță afiliate la diverse federații.

★

Doar am întrebat dacă sportul la Uzinele textile Arad — printre cele mai mari din țară pe acest profil — se identifică cu echipa de fotbal, multipla campioană națională în cei 27 de ani ai săi de existență, și președintele clubului, **Mihai Flore,** ne-a și specificat că din cei 370 de sportivi legitimați, 150 îi reprezintă îndrăgostiții de Mureș, acolo unde clubul textilist deține o frumoasă bază nautică pentru canotaj academic și caiac-canoe. Și că, mai ales — a ținut să specifice interlocutorul nostru — tot acolo se află o sală destinată jocurilor și 4 terenuri de tenis. Cele 40 de ambarcațiuni nu sînt folosite numai de sportivii consacrați, ci și de centrul de inițiere, unde fostele campioane naționale și europene **Ileana Nemeth-Condoraș** și **Elisabeta Lazăr** caută viitorii și viitoarele reprezentante ale Mureșului.

Pentru că, așa cum ne-a spus președintele clubului, la U.T.A. a sunat ceasul unei acțiuni de fond pentru depistarea, creșterea și promovarea talentelor locale.

DUPĂ 15 ANI ÎN DIVIZIA A

Se părea că voleiul arădean se mulțumește cu locul „călduț" din eșalonul secund. Cel puțin așa lăsa să se întrevadă lungul șir de ani petrecut de reprezentanții voleiului arădean în divizia B. Odată, însă, cu actuala ediție a campionatului național masculin, Aradul reapare pe primul plan al activității competiționale : după 15 ani, din nou în divizia A !

Autoare a performanței — echipa Voința.

„VARA S-A TERMINAT, ABIA AȘTEPTĂM SĂ VINĂ VARA..."

Răspunzînd interesului și dorinței cetățenilor, cu aportul nemijlocit al acestora, organele locale de resort din municipiul Arad au realizat în vara acestui an, pe malul Mureșului — zonă favorită de recreare a arădenilor, — un ștrand, echipat cu tot necesarul cuvenit odihnei și practicării exercițiului fizic și sportului de sezon. Există aici un bazin de înot pentru adulți și altul destinat micilor aspiranți la „delfin", 5 terenuri de minifotbal, terenuri de volei, de handbal, o popicărie, stand de tir, mese de tenis. Copiii au locuri special amenajate pentru joacă și, în vecinătate, cofetăria și chioșcurile de răcoritoare. Adulții au și ei un adiacent de „refacere" : restaurantul. Evident, nu lipsesc vestiarele, dușurile, punctul sanitar.

Și pentru ca apa și soarele — atracții naturale — să aibă concurență, s-a organizat „Cupa Ștrandului" la minifotbal, la care au participat 36 de echipe, reprezentînd străzi, școli, întreprinderi, instituții (în afara orelor de muncă...).

A fost o dovadă elocventă în dublu sens : o organizare atractivă înseamnă, implicit, un succes de public. Mai ales cînd e vorba de tineret, care abia așteaptă să vină din nou vara...

Pagină realizată de
Paul SLAVESCU
și corespondentul județean
Ștefan IACOB
Foto : M. CANCIU

fotbal

LA CINCI ZILE DE PARTIDA CU ALBANIA

- **MOMENT IMPORTANT ÎN VIAȚA ECHIPEI NOASTRE NAȚIONALE**
- **OASPEȚII SOSESC MÎINE CU UN LOT DE 16 JUCĂTORI**

Ne mai despart puține zile de importanta întîlnire cu reprezentativa Albaniei, importantă din două motive :

1) are un caracter oficial, disputîndu-se în cadrul preliminariilor campionatului mondial ; și

2) cele două puncte puse în joc trebuie cucerite de reprezentanții noștri pentru a se menține în lupta pentru primul loc.

Întîlnirea însă, are loc într-un moment în care în componența lotului și a echipei noastre se fac modificări, unele dictate de necesitatea unei reîmprospătări, firești de altfel, altele din motive de forță majoră, totul afectînd însă mecanismul echipei, rodat în atîtea jocuri internaționale. Așa se explică prezența în linia de fundași a unui cuplu inedit, **Dobrău—Antonescu,** titularizarea lui **Anca,** selecționarea în lot a lui **Velea** și **Hajnal,** reapariția lui **Dumitrache** și rechemarea lui **Năstase. Dumitru,** titularul postului de mijlocaș dreapta, n-a putut fi recuperat ; el continuă să fie indisponibil din cauza accidentului suferit mai de mult ; iar **Dinu** nu poate fi folosit din cauza eliminării lui la sfîrșitul partidei cu Finlanda. Două absențe care se resimt, fără îndoială, și care au determinat pe antrenorul federal **A. Niculescu** să facă apel la **Anca** și la **Antonescu,** după ce făcuse o experiență, destul de reușită, cu **Dobrău.** Acești jucători au datoria să aprecieze selecționarea lor ca o cinste și să-i răspundă cu o participare intensă la pregătiri, integrîndu-se cît mai bine în jocul echipei, în disciplina de joc și făcînd să se simtă cît mai puțin și chiar deloc absențele din formația noastră. După cum jucătorii consacrați, în frunte cu **Dobrin, Sătmăreanu, Lucescu** și ceilalți trebuie să privească cu toată seriozitatea partida de duminică și să fie pregătiți pentru un joc foarte greu.

Este adevărat, între fotbalul nostru și cel al oaspeților există o diferență, dar un meci este decis de modul cum îl abordează pe teren echipele și nu de diferențe sau calcule teoretice. Și va fi o întîlnire dificilă pentru că oaspeții știu să joace în deplasare.

De altfel, antrenorul **Ala** (succesorul lui Borici), a păstrat — cum rezultă din informațiile primite ieri pe cale telefonică de la Tirana — în cadrul lotului de 16 jucători care se va deplasa la București, osatura echipei de la Helsinki, din partida cu Finanda, disputată în iunie. Atunci au jucat : **Muhedini — Gjika, Berisha, Cani, Ziu, Sejdini, Bizi, Xhafa (Balluku), Pernaska, Ragami** și **Pano.** Acum, lotul cuprinde pe următorii jucători : Dinelia, MUHEDINI — GJIKA, Ibershimi, BERISHA, SEJDIMI, ZIU, Gurma, RAGAMI, XHAFA, BIZI, PERNASKA, BALLUKU, PANO, Ceco și Zeri. Toți acești jucători vor pleca joi, cu avionul, spre București, pe ruta Tirana—Budapesta. (Cu majuscule, cei care au jucat și la Helsinki).

Amintind că la Helsinki, echipa albaneză a pierdut cu 1—0 printr-un gol primit în min. 13 și că în rest a reușit să stăvilească atacurile gazdelor, rezultă că ea știe să se apere cu dîrzenie. Adăugăm și o altă calitate, pe care de altfel am avut prilejul s-o constatăm în cele două partide cu selecționata noastră olimpică : lansează cu pricepere contraatacuri foarte periculoase, deoarece jucătorii săi sînt foarte rapizi.

Iată, deci, pentru ce meciului de duminică trebuie să i se acorde toată atenția.

Petre GAȚU

RAPID SPERĂ UN EGAL

(Urmare din pag. I)

rile simpatizanților clubului vienez se comentează cu satisfacție acel 2—2 obținut în deplasare cu PAOK, în condiții extrem de grele. Aceasta — spuneau gazdele noastre — este o mărturie a puterii de mobilizare și de luptă a jucătorilor austrieci pentru obținerea rezultatului dorit. Iar pentru miercuri seara, scopul propus de austrieci nu poate fi decît victoria. **„Dacă în primul tur ne-am calificat grație golurilor înscrise în deplasare,** ne-a declarat antrenorul Hlozek, **de data aceasta dorim să folosim cu mai mare eficiență avantajul terenului propriu".**

Antrenorii celor două cluburi au anunțat presei următoarele formații cu care vor începe jocul :

RAPID VIENA : Antrich — Ullman, Pajenk, Werner, Fak — Hoff, Scheffel, Walzer — Kranke, Gallos, Lorent.

RAPID BUCUREȘTI : Răducanu — Ștefan, Boc, Grigoraș, Codrea — M. Stelian, Angelescu — Năsturescu, Dumitriu III, Neagu, Petreanu.

Meciul, din a cărui desfășurare posturile noastre de radio vor transmice ultima parte a primei reprize și repriza secundă în întregime, va începe la ora 19,30 (20,30 — ora Bucureștiului) și va fi condus de brigada de arbitri belgieni cu V. Loraux, la centru, ajutat de W. Goovaerts și A. Ponnet.

IERI, O ZI PLINĂ PENTRU LOTUL DE TINERET

Selecționabilii au susținut un meci de verificare, cu Sportul studențesc (tineret)

Iată-l pe Beldeanu (tricou alb) încercînd să depășească pe unul din adversarii de ieri. Față din meciul Lotul de tineret — Sportul studențesc (tineret) Foto : Th. MACARSCHI

Zilele au început să treacă parcă mai repede și pentru lotul național de tineret. Duminică, la Tirana, echipa noastră își face debutul în noua ediție a Campionatului european pentru formațiile „sub 23 de ani" și meciul cu selecționata similară a Albaniei se anunță destul de dificil dacă ținem seama de ambiția și calitățile fizice specifice jucătorilor din această țară.

Ieri, lotul nostru de tineret a avut o zi plină. Din motive obiective, însă, antrenorii n-au avut la dispoziție pe toți jucătorii vizați. Cele mai multe necazuri le-a prilejuit accidentarea lui **Mulțescu,** duminică, la Craiova. Talentatul jucător al Jiului a suferit o entorsă la genunchi, cu smulgere de ligamente, medicii i-au imobilizat piciorul în ghips pentru 10 zile și, astfel, organizatorul de joc al naționalei de tineret, cel ce ar fi putut ridica potențialul echipei, a devenit indisponibil. Se încearcă înlocuirea sa cu **Marin Stelian,** dar acesta ca și **Grigoraș** și **Troi,** se alătură lotului abia joi (pentru ultimul antrenament) deoarece azi participă la meciurile din cupele europene. Portarul Iordache este aproape refăcut, și se speră în recuperarea lui totală pînă duminică.

Spuneam că ieri lotul a avut o zi plină. De dimineață, pe baza filmului realizat a fost analizată comportarea din ultimul joc de pregătire — cel cu Petrolul —, punîndu-se accentul pe realizările echipei, dar și pe lipsurile manifestate. S-a acordat o atenție deosebită modului cum sînt îndeplinite sarcinile individuale de joc, ca și felului în care trebuie abordat jocul de la Tirana. N-a fost neglijat nici marcajul, uneori defectuos, făcut de apărători la fazele fixe (cornere, aruncări de la margine și lovituri libere). S-a pus apoi problema participării în joc a tuturor jucătorilor, inclusiv al lui Roznai, prezent efectiv pentru prima oară în acest lot.

După amiază, lotul de tineret a susținut o partidă de verificare cu echipa de tineret-rezerve a Sportului studențesc. Pe stadionul de la Regie, antrenorul Cornel Drăgușin a început meciul cu următoarea formație :

Iordache — Jurcă, Ciugarin, Sameș, Tănăsescu — Vișan, Beldeanu — M. Sandu, Aelenei, Roznai, Szabados. Dacă avem în vedere că arbitru a fost Em. Jenei, antrenor secund la lot, se poate deduce că a fost vorba de un joc-școală. Scor : 4—0 (3—0), pentru selecționabili, în urma golurilor marcate în ordine de **M. Gheorghe** (autogol), **Roznai, Aelenei** și după pauză, din nou de **Roznai.** Din acest joc am reținut totuși, cîteva lucruri bune, adică siguranța lui **Ciugarin** și **Sameș,** evoluția promițătoare a lui **Tănăsescu, Vișan** și **Aelenei,** permanenta mișcare în teren a lui **Roznai,** mereu pe față, N-au plăcut, în schimb, unele acțiuni hazardate ale lui **Jurcă,** individualismul lui **Beldeanu,** slaba frecvență a șuturilor la poartă. În atac, **Szabados** a fost neconvingător, iar **M. Sandu** (datorită lipsei lui Troi) nu s-a simțit în largul său pe extremă. După pauză I. Gabriel și Anghelini i-au înlocuit pe Iordache și, respectiv, Tănăsescu. **Bölöni,** nu s-a prezentat la lot.

Joi, lotul de tineret va juca cu Progresul.

Constantin ALEXE

LA PITEȘTI, ÎN C. C. E.

(Urmare din pag. I)

luni la prînz cînd au și susținut un joc-școală cu formația de tineret — i-am întîlnit marți la antrenament. În prealabil însă, prof. Tănase Dima, prezent în Spania la meciul de campionat al Realului de la Saragosa, a expus jucătorilor piteșteni punctele forte ale formației madrilene. Odată ieșiți pe teren, Dobrin, Olteanu, Radu, Prepurgel, Troi și ceilalți au exersat cîteva scheme tactice cu care vor încerca să contracareze jocul avîntat și plin de fantezie al lui Pirri, Amancio, Velasquez, Benito sau Jose Luis, cei mai în formă jucători oaspeți în momentul de față S-a lucrat timp de 45 de minute relaxat, dar foarte constiincios. Ne-am convins de importanța pe care o acordă jucătorii argeșeni acestei partide și după spusele lui Dobrin : **„Vrem să facem meciul vieții noastre !"** La fel ne-a declarat și antrenorul Florin Halagian: **„În ciuda rezultatelor nesatisfăcătoare din campionat, băieții au acordat o mare atenție pregătirii, au moralul ridicat și sînt convinși că vom reuși să obținem un rezultat de prestigiu".**

Am trecut apoi în tabăra oaspeților.

La ora 12, antrenorul Miguel Munoz a început antrenamentul de acomodare din care n-au lipsit exercițiile de gimnastică, alergările și jocul cu mingea pe spații restrînse. Pînă la urmă pe postul de fundaș dreapta a fost preferat internaționalul Jose Luis cu toate că în ultimele patru etape de campionat a fost suspendat. În schimb, el a lăsat o excelentă impresie în jocul cu Iugoslavia.

Odată încheiate pregătirile celor două echipe în vederea primei lor manșe care se anunță extrem de disputată antrenorii ne-au comunicat componența formațiilor pe care le vor alinia :

F.C. ARGEȘ : **Stan — Pigulea, Olteanu, Vlad, Ivan — Prepurgel, M. Popescu — Radu, Troi, Dobrin, Jercan.**

REAL MADRID : **Remon — Jose Luis, Benito, Zoco, Verdugo — Grande, Pirri, Velasquez — Amancio, Santillana, Anzarda.**

Partida va fi condusă de o brigadă de arbitri englezi avîndu-l la centru pe D. Smith.

Jocul va începe la orele 15 și va fi televizat în întregime.

dintre sute de rapoarte

CEI CARE AȘTEAPTĂ SALVAREA DE LA... ARBITRU

Și etapa aceasta, ca și cea precedentă, a avut ca principală caracteristică arbitrajele bune și foarte bune. Cele 37 de „stele", din 40 posibile, cucerite de „cavalerii fluierului" sînt cu atît mai concludente, cu cît partidele au fost dificil de arbitrat, din cauza terenurilor alunecoase, a greutății de a face în aceste condițiuni o exactă demarcație între fault și angajamentul fizic corect. Dacă vorbim, adesea, despre aportul pe care îl pot aduce jucătorii la realizarea unor arbitraje bune, este cazul să vorbim și despre rolul pe care îl au arbitrajele în desfășurarea cît mai bună a jocului, în crearea unei atmosfere favorabile în terenul de joc și chiar în tribune, acolo unde este sediul nemulțumiților.

O sarcină de neinvidiat a fost aceea pe care a avut-o, la Ploiești, arbitrul **Traian Moarcăș.** Pe lîngă dificultățile pe care le-au întîmpinat, duminică, și ceilalți arbitri, din cauza vremii și a terenurilor pline cu apă, **Traian Moarcăș** a avut neșansa de a conduce un meci în care oaspeții, în avantaj pe tabela de marcaj, au suportat ofensiva furibundă, a gazdelor, neîmpăcate nici un moment cu gîndul că ar putea pierde un joc pe teren propriu, așa cum avea să se întîmple pînă la urmă. Relevînd această situație specială, observatorul federal, **Mihai Tănăsescu,** notează cu 8 arbitrajul lui **Traian Moarcăș,** arătînd că el a fost **„corect și imparțial".** A fost, însă, tocmai lucrul care a... nemulțumit publicul ploieștean, **„excesiv de subiectiv și reclamînd mereu lovituri de la 11 metri".** Nu este, de altfel, prima oară cînd suporterii așteaptă salvarea de la arbitru, și nu de la jucătorii echipei favorite... Trimisul Federației consideră că Farul își datorează victoria lui **Pilcă,** ale cărui intervenții inspirate au dat încredere, pe de o parte, apărătorilor din fața lui, iar pe de altă parte, au zdruncinat moralul atacanților adverși.

Citirea rapoartelor observatorilor federali ne-a pus, ieri, în fața unei imagini nu prea obișnuite : o brigadă de arbitri notată în totalitatea ei cu 10 ! Este nota pe care o acordă **I. Pișcarac** arbitrului de centru **Gh. Popovici** și celor două ajutoare ale sale, **I. Hrisafi** și **C. Dragotescu,** pentru felul cum au condus partida C.S.M. Reșița—A.S.A. Tîrgu Mureș.

Am luat aceste două exemple, dar, cum spuneam, toți arbitrii etapei de duminică au fost la înălțime. Nu este mai puțin adevărat că și jucătorii i-au ajutat să-și ducă misiunea la bun sfîrșit. Este îmbucurător, astfel, faptul că, într-un derby de mare încrîncenare, cum este, de obicei meciul Rapid—Dinamo, în afara unui avertisment dat lui **Pop,** arbitrul **P. Sotir** n-a mai trebuit să intervină, disciplinar, în terenul de joc. Probleme deosebite n-a avut nici **Mircea Rotaru,** la Craiova, dar, oricum, a trebuit să-l cheme la ordine pe **Deselnicu,** pentru încălcarea persistentă a regulilor de joc. **Niel Sames,** se pare, n-a fost un mielușel, în raportul observatorului federal **Ion Voica** figurînd atît unul, cît și celălalt ca exemple negative.

Deselnicu, cel puțin, este un nume care revine destul de des în foile de arbitraj și în rapoartele observatorilor federali. Dacă nu ne poate scuti definitiv de asemenea prezențe, ce-ar fi să ne ofere măcar o... pauză?

Jack BERARIU

După 8 etape în Divizia A — CIFRELE VORBESC...

- Cu cele 25 de goluri înscrise în etapa a VIII-a, totalul lor a ajuns la 180.
- Pînă în prezent, F.C. Argeș este singura echipă care a reușit să înscrie cel puțin un gol în fiecare etapă.
- În această etapă s-au acordat două lovituri de la 11 m, ambele au fost dictate pe motiv de henț. Din cele 13 penaltyuri acordate pînă acum (8 în favoarea gazdelor, iar 5 pentru oaspeți), 10 au fost transformate, iar 3 ratate.
- Cronicarii ziarului nostru au acordat celor opt arbitri care au condus partidele etapei a VIII-a un total de 37 de stele (la fel ca în etapa a VII-a) : 5 au primit cîte cinci stele, iar 3 cîte patru.
- Partidele acestei etape au fost urmărite de 110 500 de spectatori. Cei mai mulți (50 000 — recordul campionatului) au urmărit meciul Rapid—Dinamo, iar cei mai puțini, 2 500 au fost prezenți în tribunele stadionului „23 August" la partida Steaua—Sportul studențesc.
- Clasamentul orașelor, după opt etape, pe baza mediei de spectatori — cifră aproximativă — arată astfel : 1. CRAIOVA 18 333 ; 2. București 14 531 ; 3. Ploiești 13 750 etc.
- Situația în „Trofeul Petschovschi", după opt etape, este următoarea : 1. PITEȘTI 9,33, 2. Cluj 9,12, 3—4. Bacău și Ploiești 9,00 etc.

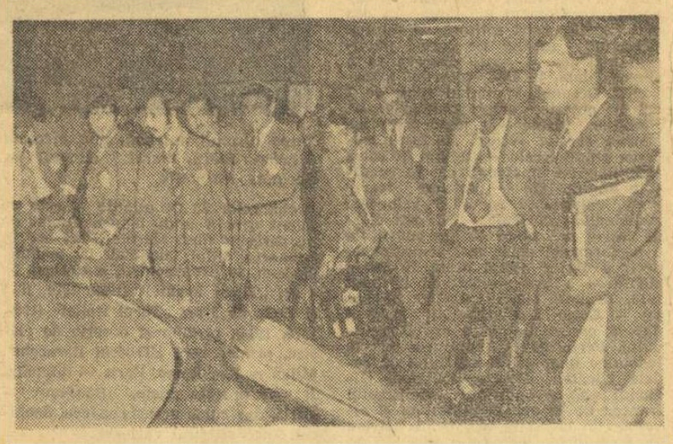

Fotbaliștii de la Guarani, la sosirea pe aeroportul Otopeni Foto : Dragoș NEAGU

ECHIPA BRAZILIANĂ F.C. GUARANI SUSȚINE AZI, LA BUZĂU, PRIMUL SĂU JOC DIN CADRUL TURNEULUI ÎN ȚARA NOASTRĂ

Azi, amatorii de fotbal din Buzău, care trăiesc bucuria frumoasei evoluții a noii divizionare B locale, GLORIA, vor urmări o atractivă partidă internațională amicală. Evenimentul e prilejuit de turneul pe care îl întreprinde în țara noastră cunoscuta echipă braziliană F. C. GUARANI Cartii de vizită pe care fotbalul brazilian o conferă din oficiu fiecăreia dintre reprezentantele sale, F.C. Guarani îi adaugă cele mai recente succese ale sale, realizate în turneul pe care îl face în momentul de față în Europa. Fotbaliștii brazilieni au înregistrat succese remarcabile în partidele susținute în Spania, Franța și Turcia (de pildă 1—0 cu Fenerbahce), jocul lor spectaculos atrăgînd aprecierile elogioase ale specialiștilor.

Fotbaliștii buzoieni, onorați de încrederea ce li s-a acordat prin această programare, dar și conștienți de misiunea dificilă pe care o au, s-au pregătit cu multă atenție pentru a se ridica la valoarea partenerilor de joc. Echipa din Buzău are cîțiva jucători cu experiență (Badea, Pal, Iuhasz), care vor contribui ca azi să se comporte pe linia frumoaselor evoluții din campionat. După antrenamentul de marți, antrenorul **P. Dragomir** va alinia, probabil, următoarea echipă : Stelian — Calotanu, Pal, Huțuleag, Bodescu — Badea (Toader), Iuhasz — Cramer, Negoescu, Toader (Stan), Dobre.

Întîlnirea va avea loc pe stadionul Gloria, de la ora 15,30.

CITIȚI AZI ÎN REVISTA FOTBAL

- Prezentarea meciului România — Albania de duminică, din preliminariile C. M.
- Amănunte de la Pitești și Viena, în legătură cu meciurile de azi ale echipelor F.C. Argeș și Rapid în turul al doilea al Cupelor europene.
- Comentarii, clasament, echipa săptămînii și echipa campionatului, confidențe, notele acordate jucătorilor și arbitrilor, după etapa a VIII-a a Diviziei A.
- O interesantă anchetă tehnică : Cum s-au reflectat antrenamentele dintr-un ciclu săptămînal în evoluția echipelor Dinamo și Steaua în partidele de campionat.
- În pagina Diviziei B, cronici de la cîteva partide-derby, clasamentele golgeterilor pe serii.
- La „Interviul săptămînii", antrenorul ploieștean Ilie Oană.
- Rubricile obișnuite : Dialog cu cititorii, Carnetul scriitorului, Prim plan, Carnet extern, Din fotbalul internațional.
- O pagină de Magazin extern.
- Numeroase reportaje, știri, fotografii din activitatea fotbalistică de peste hotare.

ARBITRII MECIURILOR ETAPEI A XI-a A DIVIZIEI B

SERIA I

Politehnica Iași — Delta Tulcea : I. TOMA, ajutat la linie de D. Covoran și C. Dimitrievici (toți din Bacău) ;

Dunărea Giurgiu — Metalul Plopeni : I. HRISAFI, ajutat de A. Petre și D. Matei (toți din București) ;

Clubul Sportiv Tîrgoviște — Progresul București : A. TUDOR (Sibiu), ajutat de M. Dobrin și G. Ionescu (ambii din Brașov) ;

Ceahlăul P. Neamț — Gloria Buzău : I. CIOLAN (Iași), ajutat de I. Radu și D. Munteanu (ambii din Bîrlad) ;

C.F.R. Pașcani — Știința Bacău : P. BRĂTĂNESCU (Suceava), ajutat de C. Săndulescu (Vaslui) și V. Popa (Bîrlad) ;

Metalul București — Politehnica Galați : N. ILIESCU, ajutat de N. Mihai și I. Nistor (toți din Brașov) ;

Ș.N. Oltenița — Chimia Rm. Vîlcea : M. TUDOR, ajutat de G. Angheluță și V. Butoi (toți din București) ;

F.C. Galați — Progresul Brăila : V. TOMA, ajutat de C. Ignat și D. Rădulescu (toți din București).

SERIA A II-A

Minerul Baia Mare — Olimpia Satu Mare : I. TIFREA, ajutat de Z. Vereș și I. Joldoș (toți din Cluj) ;

Electroputere Craiova — Olimpia Oradea : G. VASILESCU II, ajutat de S. Marin și S. Brătilescu (toți din București) ;

Chimia Făgăraș — Minerul Anina : ST. LAZĂR, ajutat de St. Dumitrana și N. Georgescu (toți din București) ;

F.C. Bihor — Politehnica Timișoara : R. STÎNCAN, ajutat de I. Dancu și G. Olteanu (toți din București) ;

C.S.M. Sibiu — Corvinul Hunedoara : G. MICLOȘ, ajutat de I. Roșoga și G. Manta (toți din București) ;

C.F.R. Timișoara — Metalurgistul Cugir : Z. SZILAGHI, ajutat de O. Ciuclea și O. Uihely (toți din Oradea) ;

Gloria Bistrița — Metrom Brașov : C. SZILAGHI, ajutat de G. Pop și C. Paisz (toți din Baia Mare) ;

C.F.R. Arad — Metalul Drobeta Tr. Severin : V. CATANĂ (Carei), ajutat de M. Pop și Z. Revesz (ambii din Satu Mare).

„CUPA DE TOAMNĂ" LA CAIAC-CANOE

Ultima ediție a **„Cupei de toamnă"** la caiac-canoe a avut loc pe lacul Herăstrău, sub rafalele nemiloase ale unei ploi reci ce nu a contenit tot timpul concursului. Întrecerea totuși s-a bucurat de succes, numărul participanților depășind înscrierile unui concurs duminical obișnuit de vară. Am urmărit, astfel, curse cu cîte 12 echipaje în start, sprinturi puternice, ambițioase. A fost un matineu nautic de viteză (pista a măsurat 500 m) în care cei mai buni s-au dovedit a fi sportivii de la Olimpia, cîștigătorii trofeului pus în joc.

Rezultate (în ordinea disputării probelor) : **K 1 junioare :** 1. Venera Petre (C.N.U.), 2. St. Ștefănescu (Olimpia), 3. Emilia Chiribucă (Rapid) ; **K 2 — junioare :** 1. C.N.U. (Doina Simion, Valentina Pașcariu), 2. Șc. sp. nr. 2 (M. Iancu, S. Ivanov) ; **C 1 — juniori :** 1. I. Oancea (Olimpia), 2. I. Cîrlig (C.S.Ș.), 3. N. Morodan (Rapid) ; **K 1 — juniori :** 1. N. Eșeanu (Ol.), 2. R. Șofran (C.S.Ș.) ; **K 2 — juniori :** 1. Olimpia (Mihăilescu, Miclea), 2. C.S.Ș. ; **K 4 — juniori :** 1. Olimpia (Costache, Ștefan, Matei, Chiriac), 2. Rapid, 3. Șc. sp. 2 ; **C 1 — tineret :** 1. G. Dinu (Ol.), 2. S. Trandafir (C.S.Ș.) ; **K 1 — fete** (tineret) : 1. E. Constantin (C.N.U.), 2. S. Moldoveanu (C.S.Ș.) ; **K 2 — fete** (tineret) : 1. C.S.Ș. (E. Andrei, M. Anghelidis) ; **C 1 — seniori :** 1. Mihai Tudor (Rapid), 2. Constantin Sultanu (Rapid), 3. C. Hurduc (Șc. sp. 2) ; **K 1 — băieți** (tineret) : 1. N. Știubei (Ol.), 2. A. Ivan (C.N.U.) ; **K 2 — băieți** (tineret) : 1. Olimpia (Manea, Badea), 2. Energia (Tudor, Bălan) ; **K 4 — seniori :** Olimpia (Dala, Nae, Păun, Meianu) ; **K 1 — seniori :** 1. Adrian Ștefan (Olimpia), 2. Marin Matie (Șc. sp. nr. 2), 3. Mihai Bratu (Rapid) ; **K 2 — seniori :** 1. Olimpia (Nițescu, Franguloiu), 2. Șc. sp. 2 (Nicolae, Cosma).

Clasament general : 1. Olimpia 140 p, 2. Rapid 105 p, 3. Șc. sp. 2 104 p, 4. C.S.Ș. 96 p, 5. C.N.U. 50 p, 6. Energia 7 p.

ULTIMUL START AL SEZONULUI DE CANOTAJ

Pe o vreme nefavorabilă, canotorii bucureșteni și-au disputat întîietatea în cadrul unui interesant concurs desfășurat pe lacul Herăstrău. Este vorba de **„Cupa Rapid",** întrecere care a încheiat actualul sezon de schif. În această reuniune, competitorii au avut de parcurs o pistă de 800 m, cele mai multe puncte fiind realizate de canotorii de la Metalul și Școala sportivă nr. 1.

Rezultate : **schif 4+1 rame** (băieți) : 1. Rapid (Enache, Dumitru, Serghei, Pintilie+Rotaru), 2. Metalul (Daniefeld, Vlădescu, Ștefan, Arsene+Mihu) ; **simplu :** 1. D. Măcriș (Metalul), 2. G. Purcaru (Șc. sp. 1), 3. Fl. Florea (C.S.Ș.) ; **schif 2 vîsle** (fete) : 1. Olimpia (A. Dragnea, M. Zaharia), 2. C.S.Ș. (D. Platon, M. Apetri) ; **schif 2+1 :** 1. Șc. sp. nr. 1 (Mirun, Ghiță+Trandafir), 2. Rapid (Apostu, Ciobanu+Horia) ; **2 vîsle** (băieți) : 1. Metalul (Tănase, Foca), 2. Șc. sp. nr. 1 (Chiriță, Enculescu) ; **schif simplu** (fete) : 1. A. Dragnea (Olimpia), 2. I. Stoica (C.S.S.) ; **schif 2 f.c.** (băieți) : 1. Metalul (Bobocea, Herling), 2. Șc. sp. nr. 1 (Popescu, Purcherea) ; **4+1 rame** (fete) : 1. Metalul (Cîrnu, Balaban, Chiță, Neacșu + Șoneriu) ; **4+1 vîsle** (băieți) : 1. Rapid (Comșa, Unguritu, Grigore, Nedelcu+Popescu), 2. C.S.Ș., 3. Șc. sp. nr. 1 ; **schif 4 f.c.** (băieți) : 1. Șc. sp. 1 (Hupoiu, Popescu, Romanica, Kleisch), 2. Rapid ; **schif 4+1 vîsle** (fete) : 1. Olimpia (Zaharia, Vlad, Ursan, Gyorgy+Nedea), 2. Șc. sp. nr. 1.

Clasament general : 1—2. Metalul 63 p, Șc. sp. nr. 1 63 p, 3. Rapid 58 p, 4. C.S.Ș. 56 p, 5. Olimpia 33 p.

V-AȚI PREGĂTIT SĂNIILE?

(Urmare din pag. I)

telescaune, spătarele și banchetele din lemn au fost înlocuite integral cu piese din masă plastică, viu colorate și extrem de practice. Telescaunul din Sinaia a fost revizuit și va funcționa în rezerva telecabinei. Telescaunul de la Poiana mai necesită revizuiri și reparații, în special la înlocuirea cablului, dar periodica sa ieșire din funcțiune nu se va resimți în activitatea sportivă și turistică întrucît prin mărirea vitezei de urcare la telecabină (7,5 m/sec) se mărește considerabil capacitatea acestei instalații.

— Ați vorbit de instalații mecanice ; acum am dori să vorbiți ceva și de pîrtii, pentru că de puțin timp sînteți și administratorul acestora.

— Este drept că și toate pîrtiile deservite de mijloacele mecanice de urcare au intrat de acum în organizarea și prevederea noastră. Avem un plan de perspectivă interesant și aș zice bogat, pe care-l vom realiza metodic din primăvara viitoare. Pentru acest sezon — dată fiind situația meteorologică nefavorabilă și calendarul înaintat — ne propunem și vom realiza numai o curățire și amenajare care să le asigure funcționalitatea în acest sezon.

— Dar în timpul iernii ?

— Am luat măsuri de contractare a încă patru mașini de amenajat și bătut zăpada și dacă Auto-Tractor Brașov ne va da concursul, grăbind operațiile necesitate de aducerea lor din import, chiar din această iarnă mărindu-se parcul de mașini speciale, sperăm să pregătim principalele pîrtii din Poiana, Predeal sau Sinaia, iar cu timpul și altele.

Sintetizînd pentru dumneavoastră, putem spune că noul sezon se apropie cu vești bune. Povestea cu „vara sanie și iarna car" se adeverește.

AZI, LA SKOPLJE, CONFERINȚA CUPEI BALCANICE

RELUAREA BALCANIADEI PENTRU REPREZENTATIVELE A DIN NOU ÎN DISCUȚIE

Azi are loc la Skoplje o importantă ședință a conferința Cupei Balcanice, care inițial fusese fixată la 12 octombrie. Pe ordinea sa de zi figurează cîteva probleme de interes privind activitatea fotbalistică din această zonă a Europei.

În primul rînd, urmează să se stabilească cine va organiza anul viitor Cupa Balcanică pentru selecționatele de tineret. În principiu, forul iugoslav s-a oferit să fie organizatorul acestei noi ediții (a șasea).

În al doilea rînd, vor fi cunoscute echipele participante la competiția inter-cluburi 1972/73, vor fi trase la sorți cele două grupe, va fi alcătuit programul jocurilor și vor fi desemnați arbitrii și observatorii lor. A.S.A. Tg. Mureș — reprezentanta fotbalului nostru la această ediție — va ști deci care îi vor fi adversarii.

O propunere pentru modificarea regulamentului în partea care stabilește criteriile de departajare a echipelor în caz de egalitate de puncte, va fi supusă discuției delegaților federațiilor. Este vorba de introducerea unui nou criteriu, după cel al punctelor și golaverajului (prin scădere) și înainte de cel al tragerii la sorți : rezultatele directe dintre echipele aflate la egalitate.

Deosebit de interesantă se anunță discuția în jurul propunerii federației turce de a se relua **Cupa Balcanică pentru echipele naționale A.** Această problemă a mai figurat pe ordinea de zi a altor conferințe, dar de fiecare dată a suferit amînări. Se speră că acum își va găsi soluționarea în sensul pentru care optează și federația noastră : reluarea acestei interesante competiții. De menționat că propunerea turcă este făcută pe trei variante : cu participarea a 6, 5 și 4 țări.

Delegatul federației noastre la conferință este tov. Ștefan Socaciu, președintele comisiei centrale de competiții.

În aceeași zi, la Skoplje se dispută returul finalei Cupei Balcanice 1971/72, Vardar Skoplje—Trakia Plovdiv (0—5 în tur).

CÎȘTIGĂTORII RALIULUI LOTO-PRONOSPORT

Disputat timp de două zile (sîmbătă și duminică), acest interesant raliu a reunit la start 60 de echipaje și s-a bucurat, în ciuda vremii nefavorabile, de unanime aprecieri. Împărțiți în două grupe : specială (avansați) și normală (începători), concurenții din 12 mari centre ale țării s-au reunit, după o etapă de concentrare turistică, la Sibiu, de unde au pornit în etapa a doua, cea mai dificilă și desigur cea mai spectaculoasă, întrucît a cuprins și două probe speciale : una de viteză (1 000 m, cu start de pe loc), desfășurată la Titu și una de îndemînare, pe un traseu special amenajat pe strada Cîmpinei din București (în apropierea Arcului de Triumf). Aceste probe speciale au solicitat mult stăpînirea de sine, viteza de reacție și îndemînarea concurenților.

Iată acum cîștigătorii raliului : clasament special : 1. Vezeanu Petre — București ; 2. Bonjug Dan — București ; 3. Leu Nicolae — Reșița ; 4. Căpriță Cornel — București ; 5. Novac Dumitru — București ; 6. Motoc Ilie — București. **Clasamentul general :** 1. Constantinescu Lucian — București ; 2. Ionescu Constantin — București ; 3. Amărică Dan — București ; 4. Palade Cristian — București ; 5. Ionescu Mihai — București. **Clasamentul pe clase : Clasa I** (DACIA 1300 și MOSKVICI) : 1. Palade Cristian — București ; 2. Chiriacescu Constantin — Breaza ; 3. Lodea Tudor — Sibiu. **Clasa II** (DACIA 1100 și RENAULT MAJOR) : 1. Constantinescu Lucian — București ; 2. Ionescu Constantin — București ; 3. Amărică Dan — București. **Clasa III** (SKODA) : 1. Szakacs Lajos — Zalău ; 2. Bădulescu Polin — București ; **3. Georgescu Ion — București ; Clasa IV** (FIAT 850) : 1. Gheorghe Mihail — Reșița ; 2. Kiss Arpad — București ; 3. Iarca Dan — București. **Clasa V** (FIAT 600 și TRABANT) : 1. Gadi Petru — Tg. Mureș ; 2. Macovei Dan — București ; 3. Vladu Ion — Tr. Severin.

PREMIILE CONCURSULUI PRONOSPORT NR. 43 DIN 22 OCTOMBRIE 1972

CATEGORIA I : (13 rezultate) 9 10 variante a 11.016 lei

CATEGORIA a II-a : (12 rezultate) 437.65 variante a 275 lei

CATEGORIA a III-a : (11 rezultate) 6.737,80 variante a 27 lei

Rubrică redactată de LOTO — PRONOSPORT

DE ZIUA FORȚELOR ARMATE

(Urmare din pag. I)

cîștigate de militarii acestei unități în diferite întreceri și concursuri sportive. Este semnificativ de arătat că în această unitate peste 85 la sută dintre militari dețin insigna de polisportiv, concomitent cu aceea de militar de frunte.

Contribuind la călirea trupelor, educația fizică și sportul cunosc teren prielnic în armată, sînt tot mai mult îndrăgite de militari, care găsesc în această activitate o cale de manifestare a personalității lor, de afirmare a posibilităților și talentelor lor fizice, un mijloc de cultivare a calităților native de care dispun, în scopul sporirii capacității lor fizice și intelectuale, influențîndu-le pozitiv însăși gîndirea, ajutîndu-i la formarea unei etici corespunzătoare orînduirii noastre.

Practicînd în mod regulat exercițiile fizice, participînd la întreceri sportive organizate în unități și subunități, militarii forțelor noastre armate își potențează permanent eforturile la instrucția de specialitate, se formează implicit ca luptători temeinic pregătiți, stăpîni pe armamentul și tehnica de luptă moderne din înzestrare, capabili să facă față oricăror misiuni ce le sînt încredințate, gata oricînd la ordinul patriei.

VIZITA PREȘEDINTELUI CONSILIULUI DE STAT, NICOLAE CEAUȘESCU, ÎN BELGIA

(Urmare din pag. 1)

La ceremonia sosirii participă personalități de seamă ale vieții politice belgiene : Van Boogaert, prim-vicepreședinte al Senatului, A. Van Acker, președintele Camerei Reprezentanților, G. Eyskens, primul ministru, A. Cools, viceprim-ministru, P. Harmel, ministrul afacerilor externe, A. Vranckx, ministrul justiției, L. Nameche, ministrul prevederilor sociale, H. Simonet, ministrul afacerilor economice, alte persoane oficiale, precum și I. Adriaenssen, ambasadorul Belgiei la București. Iau parte, de asemenea, înalți demnitari belgieni, care îi vor însoți pe oaspeții români în cursul vizitei lor — general-locotenent Ludovicus Teysen, aghiotant al regelui, Jacques Graeffe, ambasador al Maiestății Sale Regale, maior Bem José Charlier, ofițer al regelui.

Sînt de față Alexandru Lăzăreanu, ambasadorul României în Belgia, și membri ai ambasadei.

La coborîrea din avion, președintele Consiliului de Stat, Nicolae Ceaușescu, și soția, Elena Ceaușescu, sînt întîmpinați de Maiestățile Lor Regale, Regele și Regina Belgienilor, Baudouin și Fabiola.

Președintele Nicolae Ceaușescu și suveranul belgian se salută cu cordialitate, își string călduros mîinile.

Regele Belgiei și șeful statului român iau loc, apoi, pe un podium special amenajat. Răsună acordurile imnurilor naționale ale celor două țări.

Cei doi șefi de stat trec în revistă garda de onoare reprezentînd toate armele, în ținută de paradă, care prezintă onorul.

În încheierea ceremoniei, președintele Nicolae Ceaușescu și Regele Baudouin se retrag în salonul oficial, unde se întrețin cu cordialitate. Președintelui Consiliului de Stat și tovarășei Elena Ceaușescu le sînt prezentate aici persoanele oficiale belgiene venite în întîmpinare. La rîndul său, șeful statului român face prezentarea personalităților care îl însoțesc: Ilie Verdeț, George Macovescu, Ioan Avram.

Conducătorii României și Belgiei iau loc, după aceea, într-o mașină escortată de motocicliști, îndreptîndu-se spre Bruxelles. Pe mari artere, pe frontispiciul unor impunătoare clădiri, vedem fluturînd tricolorul românesc.

Coloana de mașini străbate largile artere ale orașului. Se distinge de departe silueta grațioasă a Coloanei Congresului, ridicată în anul 1359, în semn de omagiu adus Congresului Național din 1831. Privirea este reținută de monumentala clădire a primăriei orașului, a cărei dantelărie în piatră pare de o frumusețe ireală.

Cortegiul oficial se oprește la Palatul Regal, unde se află reședința înaltilor oaspeți. Aici, în inima capitalei, se află numeroși localnici, vîrstnici și tineri. Sînt locuitori ai capitalei, care, aflînd de sosirea în Belgia a președintelui Consiliului de Stat al României, au ținut să-l întîmpine, să-l salute călduros și să-i ureze bun sosit pe pămîntul țării lor. Ei rostesc, cu caldă simpatie, cuvintele „Vive Ceaușescu, Vive la Roumanie" („Trăiască Ceaușescu, trăiască România").

În marea piață a Palatului, o fanfară militară și detașamente ale forțelor terestre dau onorul șefului statului român. Se trag salve de tun.

★

Președintele Consiliului de Stat, Nicolae Ceaușescu, împreună cu persoanele oficiale care îl însoțesc, a depus, marți la amiază, o coroană de garoafe roșii și albe la Mormîntul soldatului necunoscut. Pe panglica tricoloră era scris : „Din partea președintelui Consiliului de Stat al Republicii Socialiste România".

Pînă la desfășurarea acestui moment solemn, coloana prezidențială, însoțită, de la Palatul Regal, de o gardă călare a soldaților în frumoase costume, a străbătut o arteră devenită un adevărat culoar viu, format din locuitori ai capitalei sosiți să-l întîmpine pe înaltul oaspete.

La ceremonie au participat P. Vandenbboeynants, ministrul apărării naționale, colonel L. Nerinck, comandantul militar al provinciei de Brabant, L. Cooremans, primarul orașului Bruxelles, alte persoane oficiale.

Au luat parte, de asemenea, persoanele oficiale române, precum și ambasadorul țării noastre în Belgia.

După depunerea coroanei de flori, șeful statului român a păstrat un moment de reculegere.

Președintele Nicolae Ceaușescu a fost invitat să aprindă flacăra amintirii, în timp ce muzica militară intona cîntecul „Ultima gardă".

Șeful statului român a semnat apoi în Cartea de aur.

★

La Castelul Regal Laeken a avut loc, marți, solemnitatea schimbului de decorații între președintele Consiliului de Stat al Republicii Socialiste România, Nicolae Ceaușescu, și Maiestatea Sa Baudouin, regele Belgienilor.

Președintele Nicolae Ceaușescu a înmînat suveranului belgian ordinul „Steaua Republicii Socialiste România clasa I".

La rîndul său, regele Baudouin a înmînat președintelui Nicolae Ceaușescu „Marele colan al ordinului Leopold".

sportul în lume

AȘII RACHETEI ÎNAINTEA ULTIMULUI ASALT

CINE VA CÎȘTIGA MARELE PREMIU?

INDOOR-UL VA DECIDE...

Tenisul pare să fie sportul marilor surprize !... Una dintre acestea, chiar de prima mărime, s-a produs cu 30 de ore în urmă, pe terenul central de la Real-Club din Barcelona, cînd speranțele înfocaților suporteri ai asului spaniol Manuel Orantes au fost spulberate în neant. Trofeul „internaționalelor" Spaniei n-a rămas acasă, ci intră în posesia asului cehoslovac Jan Kodes, care înregistrează astfel primul său succes de prestigiu din actualul sezon. Era și timpul, fiindcă turneul barcelonez este ultimul concurs în aer liber și deci singurul care mai putea fi apreciat după canoanele clasice, ale zgurei sau gazonului. De aci încolo, tenismenii intră sub cupola sălii, jucînd pe terenuri de parchet sau plastic, supuși deci altor legi ale sportului cu racheta.

Victoria lui Kodes — obținută „in extremis" — are o pondere deosebită și în clasamentul Marelui Premiu—F.I.L.T., al cărui circuit de turnee intră acum în ultima linie dreaptă. Este stopat Orantes, deci, care amenință să se apropie la mai puțin de o sută de puncte de actualul lider, Ilie Năstase. Iată că același Kodes — care-l eliminase pe jucătorul român în semifinalele turneului — îi face acum un real serviciu, învingîndu-l pe cel mai periculos rival.

Desigur, ultimul cuvînt nu este spus în acest Mare Premiu, atît de intens disputat. Lupta continuă să se dea, în principal, în cadrul acestui formidabil trio Năstase—Orantes—Smith, cei care s-au și schimbat la conducerea clasamentului, pe parcursul suitei de întreceri non-stop. La Barcelona, Ilie Năstase și Stan Smith și-au apărat pozițiile pînă în etapa penultimă. Mai departe, nu s-a putut... Probabil că efortul — fizic și psihic — depus cu o săptămînă în urmă la finala „Cupei Davis" să-și fi spus aci cuvîntul. Cîntărind rezultatele obținute (Năstase învins de Kodes ; Smith de Orantes) avem următoarea ordine teoretică în ultimul turneu : 1. Kodes, 2. Orantes, 3. Năstase, 4. Smith. Este, desigur, ordinea dată și de forma lor actuală.

Cum am mai spus, lucrurile se vor schimba în condițiile de joc „indoor". Aci, abilitatea recunoscută a lui Ilie Năstase ar trebui să-l ferească de noi pericole în apărarea poziției sale de fruntaș. El este specialistul recunoscut al suprafețelor de joc variabile, în care virtuozitatea cu care manevrează racheta îi acordă un ascendent asupra adversarilor săi, mai lenți în acomodare. Dar, nu vrem să mai riscăm pronosticuri...

Oricum, este bine să reținem viitoarele mari etape ale maratonului tenisistic. În săptămîna actuală, este un moment de „respiro". Numai pentru organizatori, însă. Actorii joacă pe altă scenă, cea a primului concurs din „Cupa Dewar", la Edinburg. Marele Premiu își reia cursul în sala Coubertin, la Paris, acolo unde își semna ultima etapă anul trecut. Parizienii vor vedea pe protagoniștii marelui tenis în primele zile ale lui noiembrie. Apoi, va fi rîndul celor din capitala Suediei (6—11 noiembrie) și din insula britanică, ultimele concursuri pentru „Cupa Dewar" fiind integrate și ele circuitului (Nottingham și Londra, 13—18 noiembrie).

Deci, la sfîrșitul celei de a doua decade a lunii viitoare, va fi cunoscut cîștigătorul Marelui Premiu—F.I.L.T. Speranțele noastre și aprecierile specialiștilor converg în a-i acorda lui Ilie Năstase prima șansă. Bineînțeles, dacă eclipsa de formă, ce pare să nu-l fi părăsit nici la Barcelona, se va fi încheiat între timp. Și bineînțeles, dacă resursele fizice necesare pentru un asemenea uriaș efort nu se vor epuiza...

Toți fruntașii întrecerii — învingător și învinși — se vor întoarce la Barcelona la sfîrșit de noiembrie. Acolo, de data aceasta pe teren acoperit, are loc tradiționalul „Turneu al campionilor", care încheie sezonul de tenis '72.

Radu VOIA

Pentru Jan Kodes întrebarea din titlul nostru se pune numai la persoana a treia... Iată-l pe asul cehoslovac meditînd parcă la șansele pierdute în actualul sezon, în care Barcelona a fost o prea tardivă excepție.

Foto : C.T.K.

PE PRIMELE LOCURI

După ultimul concurs în aer liber (Barcelona — cat. A), pe locurile fruntașe în clasamentul Marelui Premiu — F.I.L.T. se află următorii :

1. **I. Năstase** (România) 580 p ; 2. **M. Orantes** (Spania) 468 p ; 3. **S. Smith** (S.U.A.) 459 p ; 4. **J. Kodes** (Cehoslovacia) 295 p ; 5. **A. Gimeno** (Spania) 283 p ; 6. **R. Hewitt** (R.S.A.) 278 p ; 7. **J. Connors** (S.U.A.) 249 p ; 8. **A. Pattison** (Rhodesia) 196 p ; 9. **T. Gorman** (S.U.A.) 182 p ; 10—11. **C. Richey** (S.U.A.) și **P. Proisy** (Franța) — 167 p.

DATELE JOCURILOR ECHIPELOR ROMÂNEȘTI ÎN C. C. E. ȘI CUPA CUPELOR LA BASCHET

Puține zile ne mai despart de startul competițiilor europene, intercluburi, dotate cu trofee oferite de unele ziare de sport : Cupa campionilor europeni la băieți (**l'Equipe** — Paris) și la fete (**Naroden Sport** — Sofia), Cupa cupelor la băieți (**Przeglad Sportowy** — Varșovia) și la fete (**Sportul** — București). Apropierea interesantelor întreceri este marcată de antrenamente din ce în ce mai serioase, de verificări tot mai dese, dar și de un schimb intens de corespondență în scopul stabilirii datelor definitive de disputare a meciurilor.

În ceea ce privește formațiile românești, trei dintre ele au încheiat faza pregătirilor organizatorice și așteaptă zilele în care se vor confrunta în turul inaugural al competiției respective. Astfel, în C.C.E. **Dinamo** va juca cu campioana Finlandei, **Knorr Stars Honka Tapiola**, la 4 noiembrie la București și la 15 noiembrie la Tapiola. Arbitrii partidei din capitala țării noastre vor fi V. Gancev (Bulgaria) și T. Rendan (Turcia). În Cupa cupelor, formația masculină **Steaua** va evolua la 9 noiembrie în Israel, la Ramat Gan, în compania echipei **Maccabi** (arbitri P. Evangelatos — Grecia și G. Ptschera — Austria) și la 15 noiembrie la București ; baschetbalistele de la **I.E.F.S.** vor întîlni pe **Spartacus S.C.K.** Anvers la 9 noiembrie la Anvers (arbitri E. Atlas — Israel și A. Șoilev — Bulgaria) și la 18 noiembrie la București.

Singurele cu situație încă nedefinitivată sînt reprezentantele României în C.C.E., baschetbalistele de la **Rapid**, care trebuiau să joace cu **Maccabi** Tel Aviv înainte de 1 noiembrie (primul joc, la Tel Aviv) și de 18 noiembrie (la București). Clubul Maccabi a solicitat, însă, clubului Rapid să susțină ambele partide la București, în zilele de 9 și 11 noiembrie. Cum o schimbare a locului de desfășurare a întîlnirilor impune aprobarea forului diriguitor la baschetului, conducerea clubului Rapid a făcut demersurile necesare în acest sens și așteaptă acum răspunsul F.I.B.A.

ÎN „C.C.E." LA POLO

La Atena au continuat întrecerile contînd pentru turul I al „Cupei campionilor europeni" la polo. Iată rezultatele : O.S.C. Budapesta — Pelikan Club Valenciennes 15—2 ; Partizan Belgrad — Ethnikos Pireu 11—5 ; S.K.S. Stockholm — Helsingin Uimarit 9—1 ; Ethnikos — Istanbul 8—4. Clasament : 1. **Partizan** 10 p, 2. Ethnikos 8 p, 3. O.S.C. Budapesta 6 p, 4. S.K.S. Stockholm 6 p, 5. Pelikan Club 2 p, 6. Helsingin Uimarit 2 p, 7. Istanbul 0 p. Sînt în curs de desfășurare ultimele meciuri, după care urmează să se facă tragerea la sorți pentru grupele semifinale ale competiției.

PE VELODROMUL OLIMPIC DIN CIUDAD DE MEXICO

VA REUȘI EDDY MERCKX SĂ PARCURGĂ ASTĂZI 50 km ÎNTR-O ORĂ?

Însoțit de consilieri tehnici, medici, maseuri, mecanici și de un numeros „pluton" de ziariști (peste 70 !), supercampionul ciclismului mondial — belgianul Eddy Merckx — a sosit la Ciudad de Mexico. Motivul este cunoscut. Marele rutier vrea să-și adauge în strălucitorul său palmares — așa cum au făcut-o înaintașii de renume Fausto Coppi, Jacques Anquetil, Roger Rivière — și titlul de recordman al orei. Pentru aceasta, el și specialiștii au decis că velodromul olimpic de la Ciudad de Mexico (altitudine : 2240 m), pe care și-a realizat performanța și actualul recordman, danezul Ole Ritter, are puteri miraculoase, aerul rarefiat fiind un aliat în temerara tentativă de a trece granița celor 50 km într-o oră de alergare.

CIUDAD DE MEXICO (Agerpres). — Din cauza timpului nefavorabil, ciclistul belgian Eddy Merckx a amînat cu 24 de ore tentativa sa de doborîre a recordului mondial al orei, pe care urma să o efectueze în cursul zilei de marți. Dacă timpul va permite, Merckx se va lansa pe pista velodromului olimpic astăzi la ora 9 dimineața (ora locală).

Povestea recordului orei a început cu 79 de ani în urmă, la 11 mai 1893, cînd părintele ciclismului, Henri Desgrange, cel care în 1903 a înființat „Turul Franței", a stabilit pe pista velodromului Buffalo (al cărei director a fost Tristan Bernard) din Paris prima performanță : 35,325 km. Sute de tentative au fost efectuate de atunci, dar numai 22 au fost încununate de succes. 16 mari rutieri și pistarzi au reușit să-și înscrie numele în acest palmares — alături de acela al lui Henri Desgrange — devenind recordmani ai lumii în cea mai rapidă probă solitară de durată. Cercetînd tabelul pe care-l publicăm mai jos se poate observa că o singură dată, în 1898, recordul a traversat Oceanul, rămînînd timp de 7 ani în posesia americanului W. W. Hamilton. Momentele importante ale istoriei acestui record au fost : trecerea graniței celor 40 de km de către Hamilton (vă imaginați că, în condițiile anului 1898 — biciclete foarte grele, experiență redusă, velodrom rudimentar construit — să poți alerga într-o oră peste 40 km constituia o performanță chiar mai senzațională decît a obține astăzi peste 50 km !), stabilirea a trei recorduri în anul 1913, disputa Marcel Berthet (Franța) — Oscar Egg (Elveția), care a dus la corectarea de 6 ori a recordului. Performanța care n-a fost la îndemîna unorași ai sportului cu pedale (Bartali, Bobet, Poulidor, Gimondi ș.a.) a aparținut ciclismului francez de 12 ori, celui italian și elvețian de cîte trei ori, celui belgian de două ori, iar celui din S.U.A., Olanda și Danemarca cîte o dată. Pe rînd, velodroamele din Paris (Buffalo) și Milano (Vigorelli) au găzduit 18 tentative reușite, acum la modă fiind velodromul olimpic de la Ciudad de Mexico. Lunile cele mai... prodigioase în recorduri ale orei : august (5), septembrie (5) și octombrie (5). Urmează iunie (3), iulie și noiembrie (2), mai (1).

Recordul orei a fost deținut cel mai mult timp de Oscar Egg (din 1914 pînă în 1933), Fausto Coppi (din 1942 pînă în 1956) și Roger Rivière (din 1958 pînă în 1967).

Născut la 17 iunie 1945 la Meensel Kiezegem (Belgia), Eddy Merckx — cel de la care se așteaptă din clipă în clipă un nou record al lumii în proba celor 60 de minute — este un talent care a uluit lumea, dublat de un caracter dîrz. Marele Eddy are în palmares titlul mondial la amatori și, apoi, la profesioniști, a cîștigat de 4 ori „Turul Franței" (1969, 1970, 1971 și 1972), de 3 ori „Turul Italiei" (1969, 1970, 1972), precum și o serie de clasice, printre care „Trofeul Baracchi", Milan — San Remo, Paris — Roubaix. Îi mai lipsește poate, Bordeaux — Paris, dar cursa aceasta se face, deobicei, spre sfîrșitul carierei...

Pentru atacarea recordului orei, Eddy s-a pregătit intens. Oameni de știință i-au testat consumul de oxigen, starea de oboseală după sezonul în care a cîștigat aproape totul, posibilitatea de adaptare la altitudine. Constructorul italian de biciclete Ernesto Colnago se află cu el, la Ciudad de Mexico, pentru a-i face eventuale modificări la șaua mașină care cîntărește cu puțin peste 5 kg. Se pare că doar timpul (plouă și la Mexico...) opune o ultimă rezistență asului pedalei. Dar, va renunța și el...

Hristache NAUM

După ultimul antrenament, efectuat pe velodromul olimpic din Ciudad de Mexico, Eddy Merckx discută cu fostul recordman al orei, francezul Jacques Anquetil.

Telefoto : A. P. — Agerpres

EVOLUȚIA RECORDULUI OREI

Henri Desgrange (Franța)	Paris—Buffalo	11. 5.1893	35,325 km	—	—
Jules Dubois (Franța)	Paris—Buffalo	31.10.1894	38,320 km	2895 m	—
Van den Eynde (Belgia)	Paris—Muncipale	30. 7.1897	39,240 km	1020 m	3.915 m
W. W. Hamilton (S.U.A.)	Denver	9. 7.1898	40,781 km	1541 m	5.456 m
L. Petit-Breton (Franța)	Paris—Buffalo	24. 8.1905	41,110 km	329 m	5.785 m
Marcel Berthet (Franța)	Paris—Buffalo	20. 6.1907	41,520 km	410 m	6.195 m
Oscar Egg (Elveția)	Paris—Buffalo	22. 8.1912	42,360 km	840 m	7.035 m
Marcel Berthet (Franța)	Paris—Buffalo	7. 8.1913	42,741 km	381 m	7.416 m
Oscar Egg (Elveția)	Paris—Buffalo	21. 8.1913	43,525 km	784 m	8.200 m
Marcel Berthet (Franța)	Paris—Buffalo	20. 9.1913	43,775 km	250 m	8.450 m
Oscar Egg (Elveția)	Paris—Buffalo	18. 6.1914	44,247 km	472 m	8.992 m
Maurice Richard (Franța)	Saint—Trond	29. 8.1933	44,777 km	530 m	9.452 m
Giuseppe Olmo (Italia)	Milano—Vigorelli	31.10.1935	45,090 km	315 m	9.765 m
Maurice Richard (Franța)	Milano—Vigorelli	14.10.1936	45,325 km	235 m	10.000 m
Frans Slaats (Olanda)	Milano—Vigorelli	29. 9.1937	45,485 km	160 m	10.160 m
Maurice Archambaud (Franța)	Milano—Vigorelli	3.11.1937	45,767 km	282 m	10.442 m
Fausto Coppi (Italia)	Milano—Vigorelli	7.11.1942	45,848 km	81 m	10.523 m
Jacques Anquetil (Franța)	Milano—Vigorelli	29. 6.1956	46,159 km	311 m	10.834 m
Ercole Baldini (Italia)	Milano—Vigorelli	19. 9.1956	46,393 km	234 m	11.068 m
Roger Riviere (Franța)	Milano—Vigorelli	18. 9.1957	46,923 km	530 m	11.598 m
Roger Riviere (Franța)	Milano—Vigorelli	23. 9.1958	47,346 km	423 m	12.021 m
Ferdinand Bracke (Belgia)	Roma—Vel. olimpic	30.10.1967	48,093 km	747 m	12.768 m
Ole Ritter (Danemarca)	Mexico—Vel. olimpic	10.10.1968	48,653 km	560 m	13.328 m

În prima coloană a tabelului se află înscrise numele recordmanilor și țara ; în cea de a doua — locul (orașul și velodromul) unde a fost realizată performanța ; în cea de a treia — data obținerii recordului ; în cea de a patra — rezultatul ; în cea de a cincea — diferența în metri față de vechiul record și în cea de a șasea — diferența în metri față de primul record.

În programul de azi

32 DE MECIURI ÎN CUPELE EUROPENE

Iată-ne, așadar, într-o altă „miercure de foc", în care pe afișul fotbalistic internațional sînt programate primele jocuri din turul al II-lea al cupelor europene. Două echipe românești susțin partide dificile : în C.C.E., F.C. Argeș întîlnește pe renumita Real Madrid, iar Rapid București, în „Cupa cupelor", susține în capitala Austriei meciul cu valoroasa formație Rapid Viena.

Cîteva partide — în care nu sînt excluse surprizele — se anunță deosebit de atractive. În C.C.E. programul este incomplet : deținătoarea trofeului, Ajax Amsterdam nu intră încă în competiție, deoarece nu-și cunoaște adversarul ; ei va fi hotărît tot astăzi după reîncarea Panathinaikos Atena — T.S.K.A. Sofia, partidă la care va fi prezent ca observator și antrenorul olandezilor, Ștefan Covaci.

Să vedem care sînt jocurile cele mai interesante din turul secund. Spartak Trnava, care s-a calificat direct, întîlnește redutabila formație belgiană Anderlecht ; campioana Angliei, Derby County, va juca cu Benfica, echipă care arată o mare formă în campionatul Portugaliei ; Celtic Glasgow va înfrunta pe Ujpesti Dozsa ; Dinamo Kiev pe Gornik Zabrze ; Juventus Torino pe F.C. Magdeburg etc.

În Cupa cupelor, cele mai importante meciuri par a fi Legia Varșovia — A. C. Milan, Atletico Madrid — Spartak Moscova, F.C. Carl Zeiss Jena — Leeds United și Sparta Praga — Ferecvaros Budapesta.

În fine, în Cupa U.E.F.A. sînt programate 16 întîlniri, dintre care menționăm pe cele mai atractive : Dynamo Berlin — Levski Spartak, Steaua roșie Belgrad — Valencia, Norrköping — Internazionale, Beroe — Honved, O.F.K. Belgrad — Feyenoord, Vitoria Setubal — Fiorentina, Las Palmas — Slovan Bratislava.

32 de meciuri (împreună cu rejucarea de la Atena) sînt programate astăzi. Să așteptăm rezultatele și... surprizele.

ÎN „CUPA LIGII ENGLEZE"

LONDRA, 24 (Agerpres). — În cadrul turului trei al „Cupei ligii engleze" s-a disputat a doua rejucare a meciului dintre formațiile Sheffield United și Charlton Athletic. După 90 de minute de joc scorul a fost alb : 0—0, în prelungiri victoria revenind cu scorul de 1—0 fotbaliștilor de la Sheffield United. Echipa învingătoare va întîlni în turul patru al competiției pe Arsenal Londra.

FOTBAL meridiane

VICTORIILE SOCCERULUI DIN LUXEMBURG

Fotbaliștii din Luxemburg au obținut, recent, cîteva rezultate frumoase. Să notăm, în primul rînd, victoria obținută în cadrul preliminariilor C.M. asupra reprezentativei Turciei ; apoi, reușita juniorilor în fața echipei similare a Islandei, în preliminariile „Turneului U.E.F.A.".

Comentînd rezultatul partidei Luxemburg—Turcia, corespondentul agenției „France Presse" subliniază comportarea bună a jucătorilor din formația Marelui Ducat care au obținut victoria cu 2—0. Atacînd insistent în primul sfert de oră și profitînd de nervozitatea fotbaliștilor turci, gazdele au reușit să înscrie două goluri în decurs de numai două minute. Scorul a fost deschis în min. 14 de **Dussier** și majorat în min. 16 de **Braun.**

Au jucat formațiile : LUXEMBURG : **Zender — Kirchens, Flenghi, Jeitz, Dagrava, Trierweiller, Pilot, Weis, Martid, Braun, Dussier** ; TURCIA : **Yasin — Ekrem, Tuncay, Ozer, Zekkeriya, Corsal, Mehmet, Ziya, Osman, Goekmen, Ender.**

● În partida pentru „Turneul U.E.F.A.", selecționata de juniori a Luxemburgului a învins, pe teren propriu, formația Islandei cu 2—1 (1—1).

Schimb de fanioane și buchete de flori înaintea meciului Luxemburg — Turcia. În stînga, Josy Kirchens, căpitanul echipei învingătoare.

CAMPIONATE...

SPANIA (etapa a 7-a) : Echipa Real Madrid, viitoarea adversară a formației F. C Argeș Pitești în „Cupa campionilor europeni", a jucat în deplasare cu Saragossa, cu care a terminat la egalitate : 0—0. Alte rezultate : Valencia — Oviedo 2—2 ; Deportivo Coruna — Betis 2—0 ; C.F. Barcelona — Atletico Bilbao 1—0 ; Atletico Madrid — Real Sociedad 2—1 ; Las Palmas — Malaga 1—3 ; Gijon — Celta Vigo 3—1 ; Burgos — Castellon 2—1 ; Granada — Espanol Barcelona 2—2. Clasament : 1. C.F. Barcelona — 13 p ; 2. Saragossa — 10 p ; 3. Espanol Barcelona — 9 p ... 8 — Real Madrid — 8 p.

FRANȚA (etapa a 12-a) : Metz-Nantes 0—2 ; St. Etienne — Valenciennes 3—2 ; Nice — F. C. Paris 3—2 ; Red Star — Rennes 2—0 ; Ajaccio — Marseille 1—0. Clasament : 1. Nice — 21 p ; 2. Nantes — 16 p ; 3. St. Etienne — 15 p.

BRAZILIA : Datorită victoriei cu 1—0 asupra formației Remo, formația F. C. America din Rio de Janeiro a confirmat forma sa actuală bună și a luat conducerea în grupa A a campionatului brazilian. Munca cunoscutului antrenor Otto Gloria începe să-și arate roadele. Asta în timp ce F. C. Sao Paulo, mai puțin fericită, a pierdut la Bahia și a fost ajunsă de adversara sa. În grupa B, Cruzeiro a reușit să smulgă un punct lui Palmeiras și păstrează primul loc în fața Curitibei. Flamengo și Palmeiras au prins și ele roata, pentru a folosi o expresie din ciclism, și cele patru au șansele cele mai mari să se califice pentru turul următor. Corintians este liderul grupei C, în timp ce Atletico Belo Horizonte, deținătoarea titlului, joacă tot mai bine și Botafogo cade tot mai mult. Nimic nu mai merge în echipa lui Jairzinho ! În sfîrșit, în grupa D, Fluminense și Gremio Porto Alegre merg spre calificare. În spatele lor, Santos tot mereu în criză de formă.

Iată clasamentele : GRUPA A — America Rio de Janeiro 12 p, Vasco da Gama și Internacional 10 p, Sao Paulo și Bahia 8 p ; GRUPA B — Cruzeiro 14 p, Curitiba 13 p, Palmeiras și Flamengo 12 p ; GRUPA C — Corintians 11 p, Santa Cruz 10 p, Atletico 9 p, Nacional 8 p ; GRUPA D — Fluminense și Gremio 12 p, Santos și Ceara 10 p.

GLASGOW RANGERS TRECE LA OFENSIVĂ!

Sînt cunoscute neregulile petrecute pe stadionul din Barcelona în timpul și după încheierea partidei Glasgow Rangers — Dinamo Moscova, finala „Cupei cupelor". După cum se știe suporterii echipei scoțiene nu numai că au provocat distrugeri stadionului, o construcție nouă, dar au avut și o comportare complet nesportivă. Au urmat acele discuții în cadrul U.E.F.A., memoriul înaintat de clubul din Moscova și sancțiunile date de forul suprem al fotbalului european, culminînd cu suspendarea formației din Glasgow pentru următoarea ediție a C.C. În felul acesta, deținătoarea trofeului nu-și apără așnsele.

Glasgow Rangers nu este la prima pățanie datorită năbădăioșilor săi suporteri. De aceea, clubul scoțian a hotărît ca, odată cu noul sezon, să înceapă o companie susținută de educare a acestora. Astfel, înaintea loviturii de debut a primei întîlniri din campionatul Scoției, cînd a întîlnit formația Clydebank, Willie Waddel, unul din conducători, a declarat — public — război suporterilor recalcitranți ai echipei. Înarmat cu un microfon s-a dus în mijlocul terenului pentru a explica spectatorilor că datorită unor suporteri neînfrînați, care seamănă teroare și distrugere de fiecare dată cînd echipa se prezintă pe terenul de joc, numele lui Glasgow Rangers este tîrît în noroi. **„Este nepălcut ca fiecare iubitor al clubului nostru să fie confundat de aci înainte cu această minoritate. Dar noi nu vrem să avem nimic de-a face cu cei care aruncă sticle în teren, provoacă încăierări și strigă obscenități. Cu ajutorul poliției vom curăța terenurile noastre de asemenea indivizi"**, spunea Waddel.

Fost ziarist, artizan al primei victorii europene a lui Rangers, Willie Waddel n-a vorbit niciodată în pustiu.

PRIMUL CONGRES BALCANIC DE MEDICINĂ SPORTIVĂ

La Atena s-a desfășurat recent primul Congres balcanic de medicină sportivă. Organizat de Federația elenă de specialitate, congresul a reunit circa 150 de participanți, care au dezbătut teme de mare interes pentru mișcarea sportivă.

În deschiderea reuniunii, prof. dr. doc. **Florin Ulmeanu,** vicepreședinte al F.I.M.S., a prezentat raportul **„Evoluția medicinei sportive în țările balcanice"** urmat de scurte informări pe aceeași temă expuse de reprezentanții fiecărei țări. În ședința de după-amiază delegația greacă (raportor dr. **M. Lionngas**) a făcut cunoscut un amplu material documentar consacrat problemelor de traumatologie sportivă.

Tema **„Femeia și sportul"** (raportor dr. **I. Drăgan**) a făcut obiectul unui număr de 8 comunicări ale specialiștilor români, tratînd o serie de aspecte electrocardiografice, electromiografice, endocrino-metabolice, neuro-musculare și modificări osoase la tinere canotoare, bazate pe o cazuistică foarte bogată și încheiate cu concluzii practice prețioase. Colegii iugoslavi s-au ocupat de problema **„Principiile de orientare sportivă a tinerilor"** (prof. **A. Sef** — Ljubljana), iar cei bulgari au supus dezbaterii **„Evoluarea funcțională a sportivului"**, temă însoțită de un foarte amplu studiu statistic.

În ședința finală prof. **N. Agkun** (Turcia) a expus raportul **„Alimentație și sport"**, iar dr. **A. Partheniu** (România) lucrarea **„Probleme ale metodologiei investigației în mecanismele fiziologice integrative ale funcției motrice"** și studiul **„Indicatori electrofiziologici cardinali ai neuro-dinamicii cerebrale"**.

Lucrările prezentate, dezbaterile purtate pe marginea lor, au relevat înalta ținută științifică a congresului. Adăugînd la toate acestea aportul adus de dr. **Ada Deculescu** (România), secretara congresului, putem aprecia că medicina noastră sportivă s-a aflat la înălțime, fapt relevat în concluziile ședinței de dr. **N. Papareskos,** președintele Federației elene de medicină sportivă.

dr. I. DRĂGAN
directorul Centrului de medicină sportivă

Redacția și administrația : București, str. Vasile Conta nr. 16 ; telefoane : centrala 11.10.05, secția corespondenți 11.51.09, interurban 72 și 286 ; telex : sportrom buc. 180. Tiparul I. P. „Informația", București 40 368

BIBLIOTECA ... Tîrgu-Mureș

PROLETARI DIN TOATE ȚĂRILE, UNIȚI-VĂ!

Sportul

ZIAR AL CONSILIULUI NAȚIONAL PENTRU EDUCAȚIE FIZICĂ ȘI SPORT

ANUL XXVIII — Nr. 7217 | 4 PAGINI 30 BANI | Joi 26 octombrie 1972

VIZITA PREȘEDINTELUI CONSILIULUI DE STAT, NICOLAE CEAUȘESCU, ÎN BELGIA

Cea de-a doua zi a vizitei oficiale în Belgia a președintelui Consiliului de Stat al Republicii Socialiste România, Nicolae Ceaușescu, și a tovarășei Elena Ceaușescu, a oferit soliilor poporului român prilejul de a lua un contact direct cu realitățile țării gazdă, cu munca și realizările poporului belgian. Călătoria în două din provinciile belgiene, care, pe lîngă frumusețile naturale, și-au pus în valoare potențialul economic și uman, a prilejuit întîlniri cu muncitori și specialiști, cu numeroși cetățeni.

Atît în provincia Luxemburg, cît și în Hainaut, șeful statului român a fost întîmpinat cu sentimente de stimă și prețuire caracteristice primirii pe care poporul belgian o face conducătorului României Socialiste.

La plecarea de la reședința rezervată la Palatul regal, președintele Consiliului de Stat, tovarășul Nicolae Ceaușescu, și tovarășa Elena Ceaușescu au fost însoțiți de Alteța Sa Regală Prințul Albert, de Ch. Hanin, ministrul culturii franceze, de membrii suitei de onoare atașați pe lîngă oaspeții români. În călătoria în provincie au plecat, de asemenea, tovarășii Ilie Verdeț, George Macovescu, Ioan Avram, precum și Alexandru Lăzăreanu, ambasadorul țării noastre la Bruxelles.

La sosirea în orașul Arlon, centrul administrativ al provinciei Luxemburg, tovarășul Nicolae Ceaușescu, ceilalți oaspeți români, aflat întîmpinați de guvernatorul provinciei M. Brasseur, de primarul orașului Ch. Simon, de oficialități civile și militare. În fața gării, numeroși cetățeni salută pe președintele Nicolae Ceaușescu, pe tovarășa Elena Ceaușescu, fluturînd steguțe românești.

Drumul continuă cu mașinile spre Harnoncourt. Străbatem ținuturi de un deosebit pitoresc, aflate la cea mai mare altitudine a țării. Deodată, peisajul natural se schimbă. La orizont se profilează siluetele marilor instalații ale întreprinderii „La Cellulose des Ardennes".

La porțile acestei moderne unități industriale, șeful statului român este întîmpinat de P. Burkhardt, președintele societății „La Cellulose des Ardennes", A. Beausir, director general, care-i adresează cuvinte cordiale de bun venit.

Președintele Nicolae Ceaușescu este invitat, la început, în sala Consiliului de administrație, unde gazdele prezintă cîteva date semnificative privind profilul și activitatea întreprinderii.

Președintele Nicolae Ceaușescu vizitează, în continuare, cîteva sectoare de bază ale întreprinderii.

În cîteva locuri de muncă, în semn de stimă și prețuire, am întîlnit portretul tovarășului Nicolae Ceaușescu, încadrat de tricolorul românesc.

Șeful statului român se întreține cordial cu specialiștii, se oprește în fața unor utilaje și agregate, interesîndu-se de performanțele lor tehnice, de modul lor de funcționare.

La plecare, șeful statului român semnează în Cartea de onoare și își ia un călduros rămas bun de la gazde.

Populația orașului Arlon — cunoscut centru economic și cultural al Belgiei — a primit, la rîndul ei, cu caldă ospitalitate pe șeful statului român.

Sosirea în marea piață a orașului, purtînd numele regelui Leopold, a coloanei oficiale de mașini este salutată cu gesturi prietenești, de cordialitate și prețuire.

În întîmpinarea președintelui Nicolae Ceaușescu au venit oficialitățile locale. O gardă militară prezintă onorul. Se trag salve de tun.

Șeful statului român este invitat la Palatul provincial din Arlon, unde are loc un dejun oferit în onoarea sa de guvernatorul M. Brasseur.

Programul vizitei a mai cuprins un cunoscut centru economic al Belgiei, orașul Charleroi.

Întîmpinînd pe șeful statului român, guvernatorul provinciei Hainaut, E. Vaes, și primarul orașului Charleroi, Cl. Hubaux, adresează înaltului oaspete cuvinte cordiale de bun venit. O gardă militară prezintă onorul.

Președintele Consiliului de Stat, ceilalți oaspeți români vizitează apoi cunoscuta întreprindere Atelierele de construcții electrice din Marcinelle, în apropiere de Charleroi, cea mai importantă societate belgiană specializată în construcția de material electric, electronic, nuclear și mecanic, care reunește circa 20 de uzine.

La sfîrșitul vizitei, președintele Nicolae Ceaușescu are în biroul conducerii întreprinderii, o discuție cu membrii Consiliului de administrație, cu specialiști.

În aceeași zi, șeful statului român, celelalte persoane oficiale, s-au înapoiat la Bruxelles.

F.C. ARGEȘ: 2-1 CU REAL MADRID

Prepurgel *înscrie golul victoriei argeșene*

Foto: Dragoș NEAGU

IAR RAPID A REALIZAT 1-1 LA VIENA

(Cronica în pag. a 4-a)

ÎN CUPELE EUROPENE LA FOTBAL PITEȘTENII – LA UN PAS DE O DIFERENȚĂ SUBSTANȚIALĂ

Întîlnind cea mai renumită echipă a soccerului spaniol, a cărei formație reunește astăzi cîțiva internaționali consacrați (**Jose Luis, Zoco, Pirri, Velasquez, Amancio**), alături de jucători tineri de mare talent (**Verdugo, Santillana** și **Anzarda**), F. C. Argeș a obținut un succes meritat cîștigînd întîlnirea cu Real Madrid cu 2—1. Partida a avut o desfășurare diferită. În prima repriză jocul a avut un aspect echilibrat, momentele de inițiativă aparținînd în mod aproximativ egal ambelor formații. După pauză, jucătorii piteșteni mai hotărîți și mai lucizi în desfășurarea acțiunilor canalizate de astă dată către laturile terenului au reușit să își domine adversarii și să-și creeze cîteva situații favorabile. Din păcate, argeșenii nu au putut să exploateze momentele cheie ale

Gheorghe NERTEA

(Continuare în pag. a 3-a)

Stadion „1 Mai": timp frumos; teren bun; spectatori — 15 000. Au marcat: **DOBRIN** (min. 24 din 11 m), **ANZARDA** (min. 43) și **PREPURGEL** (min. 62).

F. C. ARGEȘ: Stan — PIGULEA, Olteanu, VLAD, Ivan — PREPURGEL, M. Popescu — Radu, Troi (min. 46 Roșu), DOBRIN, Jercan.

REAL MADRID: Garcia — JOSE LUIS, Benito, Zoco, Verdugo — PIRRI, Grande, VELASQUEZ — AMANCIO (min. 48 Aguilar), Santillana, Anzarda.

A condus bine DAVID SMITH, ajutat la linie de **H. Powell** și **P. Hunter** (toți din Anglia).

DACĂ N-AR FI AMINTIRILE...

Astăzi, cititorii tuturor ziarelor de sport din lume se vor opri ceva mai mult în dreptul rezultatului F.C. Argeș — Real Madrid, pe lunga listă a duelurilor Europei. Acest 2—1 al echipei piteștene va încreți, a mirare, fruntea pasionaților fotbalului. Dar cîți vor ști, oare, că acest 2—1 reprezintă mai puțin decît finalul furtunos al echipei noastre?

Ieri, la Pitești, F.C. Argeș a apărut prima pe terenul scăldat în lumina blîndă a soarelui de toamnă. Real Madrid a rămas îndelung în vestiar, cu intenția vizibilă de a se juca puțin cu hervii și nerăbdarea spectatorilor.

Cînd Real a apărut cu Zoco în frunte, jucătorii piteșteni au părut copleșiți de flamura nevăzută a celui care a jucat cîndva cu Di Stefano și Santamaria.

Timp de 45 de minute, F.C. Argeș a fost victima propriei sale memorii afective. În tot acest timp, Jercan s-a gîndit la Gento, Radu și-a amintit de Kopa, iar Troi a tremurat ca o frunză la gîndul că a străbătut în numai două luni drumul de la Grama la Benito. Singurul care părea să reziste acestei memorii afective era Dobrin, care și-a păstrat calmul, regăsind conștiința clasei sale prin grația lui Grande, adică omul pe care Real Madrid l-a sacrificat fără milă, dîndu-i misiunea de a-l străpunge pe **El Cordobes**.

...Mai erau cîteva minute pînă la terminarea primelor 45. Atunci s-a declanșat resortul de orgoliu al lui Amancio. A urmat sprintul acela spectaculos. A urmat șovăiala lui Ivan, care a socotit că nu e de demnitatea sa să bareze drumul lui **senor** Amancio. Așa a venit golul egalizator.

Datorită acestui gol al argentinianului Anzarda, F.C. Argeș și-a pierdut ca prin farmec memoria afectivă. Tonul l-a dat Dobrin. El a părăsit zona centrală a terenului și a pornit spre steguțul de corner, mimînd cu vicleșie rolul învinsului. Grande, mai ascultător ca oricînd, și-a însoțit stăpînul, apelînd și la serviciile lui Verdugo. Așa a venit momentul Dobrin. **El Cordobes** și-a fluturat capa în dreptul liniei de corner, Grande s-a repezit cu toată forța disciplinei sale, a urmat acea frumoasă boltă spre capul lui Prepurgel și golul victoriei.

În acest minut, F.C. Argeș a început să joace ca într-un faimos meci cu Ferencvaros. Dobrin a driblat pe o traiectorie de numai zece metri patru jucători de clasa lui Pirri, Benito, Grande și Velasquez, ieșind ca o minge de rugby printre picioarele grămezii. Arbitrul Smith, uluit o clipă de această țîșnire, pe care o socotise imposibilă, a fluierat faul, anulînd un avantaj care ar fi putut deveni gol. Acesta a fost semnalul sprintului final. Dobrin a ratat un voleu de la cîțiva metri, iar Roșu a pierdut apoi golul cel mare. Ultimele minute au oferit un Real asediat de atacuri și cartonașe galbene.

F.C. Argeș a obținut ieri o victorie frumoasă, în momentul în care și-a pierdut amintirile...

Ioan CHIRILA

ORE DE LUCRU LA SNAGOV, PENTRU FOTBALIȘTII TRICOLORI

Zi splendidă de toamnă, ieri la Snagov. Cer albastru, fără o scamă de nori, cu un soare cald, ca într-o lună de primăvară.

Bucuroși de schimbarea în bine a vremii, cei 15 fotbaliști selecționabili pe care i-am vizitat la „cartierul lor general", n-au însă timp să contemple natura. Ei văd că zilele trec, că pînă duminică nu mai e mult, că fiecare oră, folosită acum din plin, le poate face... viața mult mai ușoară în cele 90 de minute ale jocului cu Albania.

Într-o asemenea oră, de lucru, i-am găsit dimineață pe băieți și pe antrenorul lor Angelo Niculescu. Era ora analizei jocului de verificare de marți și într-una din săli tricolorii, în bănci, ascultau observațiile de la catedră. **„Deși, din cauza terenului desfundat, nu ne-am putut atinge scopul propus în măsura dorită, amicalul cu Metalul Mija ne-a prilejuit unele constatări deosebit de utile pentru viitor. Prima și cea mai importantă concluzie este aceea că o bună parte dintre dv. n-ați adaptat execuțiile tehnice la condițiile specifice, cînd știut este că pe noroi și pe apă se joacă altfel decît pe terenuri uscate".**

Și, pentru ca expunerea să fie cît se poate de folositoare, antrenorul a recomandat următoarele:

G. NICOLAESCU

(Continuare în pag. a 3-a)

POLOIȘTII DINAMOVIȘTI ÎN SEMIFINALA „C. C. E." DE LA STOCKHOLM

S-au încheiat întrecerile grupei preliminare a „C.C.E." de polo de la Atena. Primele patru clasate, Partizan Belgrad, O.S.C. Budapesta, Ethnikos Pireu și S.K.S. Stockholm s-au calificat pentru grupele semifinale.

În urma tragerii la sorți, cele 8 formații au fost grupate în două semifinale: STOCKHOLM: **Partizan Belgrad, Dinamo București, Den Robben** (Olanda) și **S.K.S. Stockholm**; ATENA: **T.S.K.A. Moscova, O.S.C. Budapesta, Ethnikos Pireu** și **N.C. Barcelona.**

PUTERNIC AVÎNT ÎN ÎNTRECEREA SOCIALISTĂ

La „Portul" Constanța:

MEMBRII ASOCIAȚIEI SPORTIVE ÎNTÎMPINĂ CU NOI SUCCESE ÎN MUNCĂ ANIVERSAREA REPUBLICII

Dimineață și plumburie de toamnă, cu cer vînăt și un vînt vrăjmaș ce bate furios dinspre mare. Dar munca nu încetează o clipă în port. Uriașe macarale oficiază cu aceleași gesturi solemne un vechi ritual. Baloturi enorme sînt ridicate din portul Constanței și depozitate în calele navelor noastre comerciale care brăzdează oceanele lumii.

Apropierea celei de a 25-a aniversări a Republicii stimulează energiile și îndeamnă la noi realizări pe harnicii muncitori portuari. Planul anual va fi îndeplinit la începutul lunii decembrie. În ciuda timpului nefavorabil, minereul și laminatele au fost încărcate în termenul prevăzut, datorită efortului susținut al muncitorilor. În cinstea marii aniversări, nava „Sinaia" a lansat o chemare la întrecere echipajelor altor nave de transport, angajîndu-se să efectueze toate operațiunile de revopsire și reparare cu mijloace proprii, ceea ce în cifre va însemna o economie de peste 300 000 de lei.

Demn de reținut este faptul că printre cei mai buni muncitori ai „Portului" se află foarte mulți sportivi. Tehnicianul Constantin Oaie și ofițerul mecanic I. Ludoșan de pe nava „Victoria" sînt navomodeliști binecunoscuți în țara noastră. Lăcătușul mecanic Tr. Cerchia a devenit campion republican la box, iar mecanicul Marin Tuluc face parte din echipa de ciclism, clasată pe locul doi la campionatul de juniori de la Cluj.

Asociația sportivă „Portul" numără și alte secții — printre care cele de volei, gimnastică, tenis, popice. Actualmente, activitatea sportivă este sprijinită de peste 1 500 de membri susținători, cu cotizația „la zi".

Echipa de fotbal Portul, antrenată de fostul jucător Iosif Bukossy, numără în rîndurile ei muncitori evidențiați în nenumărate rînduri, cum ar fi lăcătușul I. Pleșa, mecanicul C. Gheorghache, lăcătușul Ion Hulă și maistrul electrician C. Mănescu.

— Echipa a avut o „plecare" cam slabă în noul campionat, ne spune tov. Ion Manea, secretarul Comitetului sindicatului, dar încet-încet, s-a pus pe picioare, dovedind în ultimele săptămîni o ascensiune evidentă pe toate planurile. Între timp, continuă tov. Manea, am terminat de gazonat terenul și am ridicat tribunele la noul nostru stadion. În curînd vom pune acoperișul la noua sală de sport și va fi gata și popicăria.

ANGAJAMENTUL ANUAL A FOST ÎNDEPLINIT CU TREI LUNI MAI DEVREME

„CINCINALUL ÎN PATRU ANI ȘI JUMĂTATE!", iată îndemnul sub semnul căruia oamenii muncii din județul Sibiu întîmpină cea de a 25-a aniversare a Republicii. Pe întreg teritoriul județului se desfășoară o activitate susținută, îndreptată spre îndeplinirea și depășirea sarcinilor de plan.

Colectivele de salariați din 17 unități economice din industria sibiană au raportat îndeplinirea cu trei luni mai devreme a angajamentelor anuale asumate în întrecerea socialistă.

După cum am aflat de la Direcția județeană de statistică, printre cele care și-au respectat primele cuvîntul dat se numără întreprinderile: „7 Noiembrie", „Drapelul roșu", „13 Decembrie", „Flamura roșie" din Sibiu, „Tîrnava" și „Salconserv" din Mediaș, „Mătasea roșie" din Cisnădie, F.I.P.A., IMIX și Fabrica de tricotaje din Agnita, „Sticla"-Avrig, Topitoria de in-Cîrța, Topitoria de cînepă-Dîmbrăveni, Uzina de reparații, Întreprinderea de industrializare a cărnii I.J.C.M., Întreprinderea județeană de morărit și panificație, precum și unitățile meșteșugărești și de consum, care și-au realizat angajamentul la producția marfă și prestări de servicii industriale și neindustriale pe întregul an 1972.

Ilie IONESCU-coresp.

...Mai tîrziu, aveam să aflăm că pasiunea fotbalistică a muncitorilor portuari nu se limitează numai la activitatea de pe uscat. În echipajele celor peste 40 de nave plecate pe mări și oceane se numără mulți sportivi de ispravă. Echipa navei „Tg. Mureș", în frunte cu comandantul său, Mircea Nicolae, fost fotbalist, a cîștigat acum un an „Cupa mărilor" într-o competiție desfășurată la Londra, la care au participat aproape 700 de echipe de pe vapoare comerciale.

Foștii jucători ai „Farului" portarii Roman și Manciu, precum și atacantul Morolanu, fac parte din echipajul navei „Oltul" și echipa lor susține diferite întîlniri cu selecționatele altor vapoare, cu prilejul escalelor prin diverse porturi ale lumii.

Toți acești vrednici sportivi, alături de ceilalți muncitori și tehnicieni ai „Portului", își unesc energiile în aceste zile spre același țel: noi și noi succese în întîmpinarea măreței aniversări a Republicii noastre.

G. MIHALACHE

MATERIALELE SPORTIVE NU AU ÎNCĂ PRIORITATE ÎN MAGAZINELE DE... SPORT!

● Șase rafturi cu sacoșe... TAROM ● Doar două mingi într-un magazin ● Un mantou de blană, un costum de scafandru și un capot ● Se găsesc și... costume de baie!

În urmă cu cîteva zile abordam în coloanele ziarului nostru problema producției autohtone a materialelor sportive destinate activității de performanță. Din convorbirile purtate cu secretarii generali ai unor federații și cu cîțiva antrenori federali reieșea clar că această producție este departe de a satisface cerințele.

Primul popas l-am făcut la **„Magazinul sportivilor"** din strada Lipscani unde, chiar din vitrină, ne-am convins că numele unității nu prea e în concordanță cu articolele puse în vînzare. Să pătrundem, însă, în magazin și să vedem ce poate cumpăra aici amatorul de sport... Imediat, în dreapta intrării, se află un raion cu pulovere, jachete și bluze din lînă și fibre sintetice **„de toate culorile și mărimile, pentru femei, bărbați și copii"** — după cum ne spunea cu amabilitate vînzătoarea. Alături, înșirate frumos pe cîteva stinghii paralele, toate felurile de ciorapi: scurți, lungi și chiar... trei sferturi, supraelastici, din bumbac, dintre ei lipsind numai ciorapii albi de tip sport... E adevărat că între cele două raioane am observat căști și costume de baie, precum și cîteva genuri de tricouri sportive, dar de niște culori și combinații de gust îndoielnic. În fine, curiozitatea ne-a împins mai departe și am dorit să vedem ce ne oferă și celelalte șase rafturi (ocupînd aproape jumătate din magazin). Nu mică ne-a fost surpriza cînd am observat că absolut toate erau umplute numai cu un singur tip de sacoșe sport, albastre și roșii, pe care un „inspirat" creator de modele se gîndise să scrie — de unde pînă unde? — TAROM! Colac peste pupăză, de un raft era aninat stingher, spre cumpărare, un superb mantou alb, din blană artificială, bine ambalat într-un sac din plastic...

Nici în cele două raioane de pe latura stîngă a magazinului n-am avut mai mult succes, unul fiind destinat balonzaidelor matlasate (dar neputînd oferi nici măcar un hanorac!), iar celălalt punînd la dispoziția cumpărătorilor niște pantaloni de schi cu prețul redus — despre care vînzătoarea ne spunea că se vînd „ca pîinea caldă"!

Raid-anchetă realizat de **Horia ALEXANDRESCU**

(Continuare în pag. a 2-a)

VOLEIBALIȘTII DE LA DINAMO — NET ÎNVINGĂTORI: 3-0 CU STEAUA

Sala Dinamo a fost, ieri seară, gazda partidei derby a campionatului masculin de volei, în care s-au întîlnit echipa campioană, DINAMO, și ocupanta locului doi în actuala ediție, STEAUA. Numerosul public spectator a asistat la un meci agreabil în care „viorara întîi" au fost voleibaliștii dinamoviști, net învingători în trei seturi, la 6, 9, 7.

Ce a determinat succesul formației antrenate de **George Eremia**? În primul rînd, omogenitatea sextetului și forța și luciditatea atacului. **Udișteanu, Dumănoiu** sau **Schreiber** au punctat de fiecare dată decisiv, spulberînd orice speranță a adversarilor. Desigur, echipa dinamovistă este în momentul de față cel mai bun team masculin din campionatul nostru (fapt dovedit și de poziția autoritară în clasament), dar aceasta se explică și prin valoarea mai scăzută a celorlalte competitoare, pentru că în jocul lui Dinamo mai sînt încă destule puncte nevralgice. Ne referim la evoluția în linia a doua, precum și la contribuția coordonatorilor, nu totdeauna la nivelul dorit.

Cauzele înfrîngerii atît de categorice a voleibaliștior de la Steaua sînt multiple. Vom spune că, pentru valoarea lor actuală, jucătorii au evoluat satisfăcător dar mai mult nu au putut face. Ceea ce ne declarase în preziua meciului antrenorul **Tănase Tănase** în privința crizei de ridicători, s-a dovedit a fi pe teren o realitate. Cu **Duduciuc** și **Rauch** pe aceste posturi-cheie desigur că randamentul echipei a fost scăzut. Introducerea lui **Stamate** — coordonator de „meserie" — a marcat un reviriment în joc, deși și la acesta s-a simțit că nu a efectuat o pregătire susținută. În plus, blocajul defectuos, lipsa de siguranță și mobilitate în linia a doua, precum și valoarea scăzută a atacului nu au permis steliștilor să facă față echipei Dinamo.

Au jucat: DINAMO: **Dumănoiu, Schreiber, Vraniță, Udișteanu, Tirlici**, Oros; STEAUA: Crețu (**Stamate**), **Ionescu Dan**, Duduciuc **Bartha**, Paraschivescu (Enescu) Rauch.

A arbitrat foarte bine cuplul **Pătru Zoe — Vasile Dumitru.**

Emanuel FANTANEANU

Gabriel Udișteanu, urmărit atent de coechipierii săi, depășește blocajul fragil al adversarilor

Foto: Ion MIHAICA

AZI, PE TERENUL DINAMO, DERBY-UL DE HANDBAL MASCULIN

ACTUALA CAMPIOANĂ (STEAUA) ÎNTÎLNEȘTE ACTUALA LIDERĂ (UNIVERSITATEA BUCUREȘTI)

Campionatul masculin de handbal al diviziei A programează azi o etapă intermediară (a VII-a) cu cîteva jocuri-cheie pentru configurația clasamentului. Afișul rundei este dominat categoric de întîlnirea dintre actuala lideră — **Universitatea București** — și actuala campioană — **Steaua** — întîlnire care a și intrat în tradiție ca un derby de mare spectacol și, mai ales, de mare ambiție. În plus, confruntarea dintre cele două formații bucureștene vine acum într-un moment cu totul inedit în campionatul național, adică în condițiile unei surprinzătoare inversări de poziții în fruntea clasamentului, pe primul loc aflîndu-se Universitatea, iar pe cel de-al doilea Steaua!

Pentru a oferi cititorilor noștri cîteva noutăți din cele două tabere, ne-am adresat antrenorilor Eugen Trofin (Universitatea București) și Cornel Oțelea (Steaua), solicitîndu-le declarații în legătură cu jocul de azi.

EUGEN TROFIN: „În primul rînd vreau să previn publicul, să-l pregătesc pentru jocul de azi, subliniind că Steaua este un team foarte valoros și că, fără discuție, va aborda întîlnirea cît mai aproape de posibilitățile valorilor certe de care dispune. Sînt convins deci că ei au prima șansă, dar spun numai șansă pentru că totul va depinde de forma de moment și de angajamentul jucătorilor. Firește, și eu aștept partida cu mare emoție pentru că toți băieții de la Universitatea sînt decișI să facă un meci mare."

CORNEL OȚELEA: „Întîlnirea va fi grea, nu există nici un dubiu în privința acestui lucru, dar băieții mei sînt conștienți că au în față o partidă de mare răspundere, așa încît vor face totul pentru a obține victoria. Dacă vremea va permite, spectatorii vor avea posibilitatea să urmărească o întîlnire de atracție".

Jocul, care începe de la 15,15, va fi televizat în întregime.

În deschiderea derby-ului se va disputa, cu începere de la ora 14, meciul **Dinamo București—Voința București**. În țară sînt programate întîlnirile **Independența Sibiu—Trotușul, Politehnica Timișoara—Minaur Baia Mare** și **Dinamo Brașov—Universitatea Cluj.**

BOX

NOI CRITERII DE SELECȚIE PENTRU ECHIPA NAȚIONALĂ

Loturile pentru meciurile cu echipele R.D. Germane și Poloniei

În cursul lunilor noiembrie și decembrie li se oferă boxerilor fruntași români un bogat program internațional, incluzînd meciuri inter-țări și turnee în străinătate.

Pugiliștii clubului Steaua vor participa la tradiționalul **Turneu al armatelor prietene**, organizat de astă-dată în R. D. Germană, în perioada 20—26 noiembrie. Apoi, între 27 și 30 noiembrie, cinci boxeri români vor fi prezenți la **turneul „Mănușa de aur"**, de la Belgrad, care, pentru organizatorii iugoslavi, reprezintă o repetiție generală înaintea campionatelor europene de anul viitor. În sfîrșit, alți patru pugiliști români sînt invitați la **turneul de la Leningrad** (1—6 decembrie).

Luna decembrie este rezervată în principal meciurilor inter-țări. Acestea vor debuta cu cele **două întîlniri R.D.G. — România**, prevăzute a se disputa în zilele de 1 și 3 decembrie în R. D. Germană, în localități încă nefixate. Anul se va încheia cu **importantele partide pe care reprezentativele române A și B le vor susține cu selecționatele similare ale Poloniei**. În aceeași zi de sîmbătă 23 decembrie, **primele echipe se vor întîlni la Galați** (unde va oficia ca arbitru neutru **S. Hahn**, din R.F.G., același care a funcționat și anul trecut la Opole), iar echipele secunde în Polonia.

În vederea acestor meciuri internaționale, federația de specialitate și-a creat un cadru de boxeri, dintre care va selecționa pe titulari în funcție de oportunitate. Sînt în vederile selecționerilor : categoria semimuscă — **Cozma, Turei, Boboc, Băiatu** ; muscă — **Cojan, Cerchia, Gruiescu** ; cocoș — **Toni, Condurat, Lazăr** ; pană — **Pometcu, Nedelcea, Amăzăroaie, A. Dumitrescu** ; semiușoară — **S. Cuțov, Bumb, A. Vasile, Ciochină** ; ușoară — **C. Cuțov, Dobrescu** ; semimijlocie — **Popa, Vornicescu, Zilberman** ; mijlocie mică — **Mocanu, Györffi** ; mijlocie — **Peter, C. Cojocaru, Năstac** ; semigrea — **Stump, Culineac, Croitoru** ; grea — **Alexe, Lehăduș, Iancu**.

După cum se vede, se încearcă rularea unui număr de boxeri tineri, pentru a se putea obține reperele necesare alcătuirii unui lot lărgit în vederea campionatelor europene de anul viitor.

Boxeri din 20 de țări la „Centura de aur"

Trebuie să înțelegem din rîndurile anterioare că federația este dispusă — în domeniul selecției și al pregătirii echipei naționale — să recurgă din nou la vechiul sistem care favoriza, pe de o parte, „senatorismul de drept", iar pe de altă parte blazarea în îndelungi stagii de antrenament ? Dimpotrivă. Se pare că după primele și sumarele concluzii ce s-au tras în urma turneului olimpic, federația intenționează să schimbe sistemul, creînd trepte succesive și firești de calificare, lăsînd în primul rînd grija pregătirii boxerilor în seama cluburilor din care provin.

Întrucît campionatele europene pe 1973 vor avea loc (la Belgrad) în perioada 1—9 iunie, pentru prima oară după mai multă vreme, campionatele naționale nu se vor mai desfășura înaintea competiției continentale (cu rol de trial, ca pînă acum), ci mult mai tîrziu, în toamnă (faza de zonă între 2 și 9 septembrie la Arad, Iași, Drobeta-Tr. Severin și Constanța, iar finalele între 6 și 13 octombrie 1973 la Cluj).

Care vor fi, atunci, criteriile de calificare pentru echipa națională, candidată la campionatele europene ? Sînt prevăzute două etape importante. Între 4 și 18 martie, în trei orașe (Oradea, Iași și Pitești), **se va relua tradiția turneelor naționale pe categorii de greutate**, în așa fel încît să fie creată posibilitatea unei prime trieri. Cei mai dotați pugiliști, evidențiați cu acest prilej, vor fi înscriși la startul **turneului internațional „Centura de aur"**, care se va disputa în perioada 14—21 aprilie, cu invitați din 20 de țări. De pe acum au confirmat participarea la acest turneu federațiile din U.R.S.S., Ungaria, Cuba, Bulgaria, Cehoslovacia, R. D. Germană, Olanda și Iran.

Considerăm realist acest program și așteptăm realizarea lui cu rezultate corespunzătoare. **Campionatele europene de la Belgrad ar trebui să aducă relansarea boxului românesc pe plan continental !**

Victor BANCIULESCU

JUDO

PENTRU PRIMUL LOC, O SINGURĂ CANDIDATĂ — RAPID BUCUREȘTI. DAR CINE VA RETROGRADA ?

Penultima etapă a campionatului diviziei A de judo a clarificat întrucîtva pozițiile echipelor de pe primele locuri, dar le-a complicat pe acelea ale ultimelor. În această etapă, lidera clasamentului, **Vagonul Arad**, singura formație neînvinsă pînă atunci, a fost scoasă aproape din cursa pentru titlul de campioană și „expediată" pe locul 4. Diferența ce o desparte însă de noul lider — **Rapid București** — este minimă și s-ar putea crede că la ultima etapă echipa arădană ar avea totuși posibilitatea să refacă terenul pierdut. Tentativa aceasta însă, după părerea noastră, are șanse minime deoarece Vagonul Arad va susține meciul decisiv chiar cu Rapid și încă la București. De altfel, echipa giuleșteană este favorită și în partida cu Constructorul Mircurea Ciuc — programată de asemenea în ultima etapă — și în cazul victoriei titlul de campioană nu mai poate fi asaltat de vreo altă formație. Ne referim, de bună seamă, la **Dinamo Brașov** și **Șoimii Buzău** apropiate, de asemenea, la numai un punct de Rapid. Dar formația brașoveană a ratat marea ocazie de a cuceri campionatul în etapa anterioară cînd, deși dispunea de o garnitură cu adevărat redutabilă, a plătit tribut îngîmfării pierzînd două puncte irecuperabile. La rîndu-i, Șoimii Buzău a fost învinsă duminică de Dinamo Brașov cu 3—0 și cum mai avea o înfrîngere din prima etapă nici ea nu mai poate viza locul întîi.

Înaintea acestei penultime etape se părea că echipa ce va retrograda nu putea fi alta decît **Montorul Pitești** care nu acumulase măcar un punct și nici nu avea vreo perspectivă în triunghiularul cu formațiile Rapid și Școala sportivă nr. 2 București. Spre surprinderea noastră — și a tuturor celor prezenți în sala Recolta — echipa piteșteană, condusă de Aureliu Brabu (competitor și el la cat. 80 kg), a obținut o victorie — în fața Școlii sportive — aflîndu-se înaintea ultimei etape la egalitate cu Constructorul Miercurea Ciuc. Astfel, formația care urmează să retrogradeze va fi cunoscută numai după confruntările ultimei etape (11—12 noiembrie).

Nu putem încheia însă aceste rînduri fără a sublinia un alt fapt. Relatam în ziarul nostru, cu puțin timp înainte de inaugurarea campionatului, situația precară a echipei Montorul Pitești ai cărei judoka făceau pregătirile într-o baracă improvizată, iar costumele de concurs au fost nevoiți să și le confecționeze cu propriile lor posibilități. Sperăm că asociația sportivă va acționa în urma acestui S.O.S., mai ales că formația piteșteană o onorase prin calificarea în prima divizie, calificare ce n-au reușit-o multe echipe cu pretenții îndreptățite, ca **Universitatea Craiova, Metalul Roman, Trotușul Orașul Gh. Gheorghiu-Dej, Terom Iași** ș.a. Iată, însă, că la penultima etapă Montorul Pitești a fost la un pas de a pierde ambele partide prin forfait ! **Neavînd asigurate posibilități de deplasare în ajun, echipa a plecat cu un tren dimineața și astfel piteștenii au intrat pe salteaua de concurs imediat ce au sosit de la Gara de Nord !** Spre meritul lor — în aceste împrejurări — au obținut și o prețioasă victorie.

■ C. CH.

Iată și clasamentul după această etapă :

1. Rapid București	6	5	0	1	18—7	5
2. Dinamo București	6	4	0	2	20—6	4
3. Șoimii Buzău	6	4	0	2	15—8	4
4. Vagonul Arad	6	4	0	2	14—11	4
5. Universitatea Cluj	6	3	0	3	12—12	3
6. I.E.F.S.	6	3	0	3	13—15	3
7. Șc.sp. 2 București	6	2	0	4	9—14	2
8. Constructorul M. Ciuc	6	1	0	5	8—21	1
9. Montorul Pitești	6	1	0	5	6—21	1

ATLETISM

CAMPIONATUL INTERJUDEȚEAN SE APROPIE DE FAZA FINALĂ

În cea de-a treia etapă a campionatului atletic interjudețean s-au înregistrat următoarele rezultate :

TG. MUREȘ : **Bihor — Mureș** 148—120 (84—71 la bărbați și 64—49 la femei) ; **Bihor — Satu Mare** 188—51 (106—29 și 82—22) ; **Mureș — Satu Mare** 165—55 (97—27 și 68—28). Cel mai bun rezultat — **Csaba Dosa 2,12 m** la înălțime.

ROMAN : **Neamț — Constanța** 132—114 ; **Neamț — Bacău** 131—127 ; **Bacău — Constanța** 148—113.

PLOIEȘTI : **Sibiu — Maramureș** 165,5—79,5 ; **Sibiu — Prahova** 138—128 ; **Prahova — Maramureș** 157—86. Cele mai bune rezultate: Aurelia Filip 58,4 la 400 m, C. Lascăr 10,9 la 100 m, C. Randuli 67,26 m la suliță, M. Chira 1,95 m la înălțime.

RM. VÎLCEA : **Vîlcea — Ilfov** 149—63 (79—49 și 70—14) ; **Vîlcea — Suceava** 138—88 (70—64 și 68—24) ; **Suceava — Ilfov** 106—64 (68—48 și 38—16).

BRĂILA : **Iași — Brăila** 163—111 (103—61 și 60—50) ; **Brăila — Șc. Sp. de Atletism București** 82—190 (43—119 și 39—71) ; **Iași — Șc. sp. A București** 122—158 (74—93 și 48—65). Cele mai bune rezultate : D. Oprea 2,02 m la înălțime, Adriana Surdu 12,4 la 100 m și 25,7 la 200 m.

ODORHEI : Au participat formații din 6 județe : 1. Covasna 91 p 2. Harghita 77 p, 3. Botoșani 50 p, 4. Alba 41 p, 5. Sălaj 31 p, 6. Bistrița 20 p.

În clasamentul seriei I a campionatului interjudețean conduce echipa Școlii sportive de Atletism din București cu 12 p, urmată de selecționatele județelor Iași și Neamț cu cîte 10 p. În seria a II-a, selecționatele județelor Sibiu și Bihor au totalizat cîte 12 puncte din tot atîtea posibile, cîștigătoarea urmînd a fi cunoscută abia după întîlnirea lor directă de sîmbătă și duminică.

● Finalele campionatelor naționale de cros se vor desfășura în acest an la Oradea. Întrecerile sînt programate pentru duminică 5 noiembrie.

LUPTE

AVANTAJUL SALTELEI PROPRII ȘI RECORDUL DE DESCALIFICĂRI...

Și la lupte constatăm, iar la etapa a 6-a a campionatului diviziei A de greco-romane poate mai evident ca oricînd, că avantajul terenului este aproape neînsemnat pentru formațiile care dispun de sportivi bine pregătiți. Bunăoară **Steaua**, concurînd la Galați, a surclasat echipa locală (26—14) și pe cea de a doua — Dunărea Tulcea — de asemenea (31—9). O altă echipă care ignorează aproape avantajul terenului — **Dinamo București** — a depășit-o net pe Progresul București (28—8) în sala din str. Dr. Staicovici.

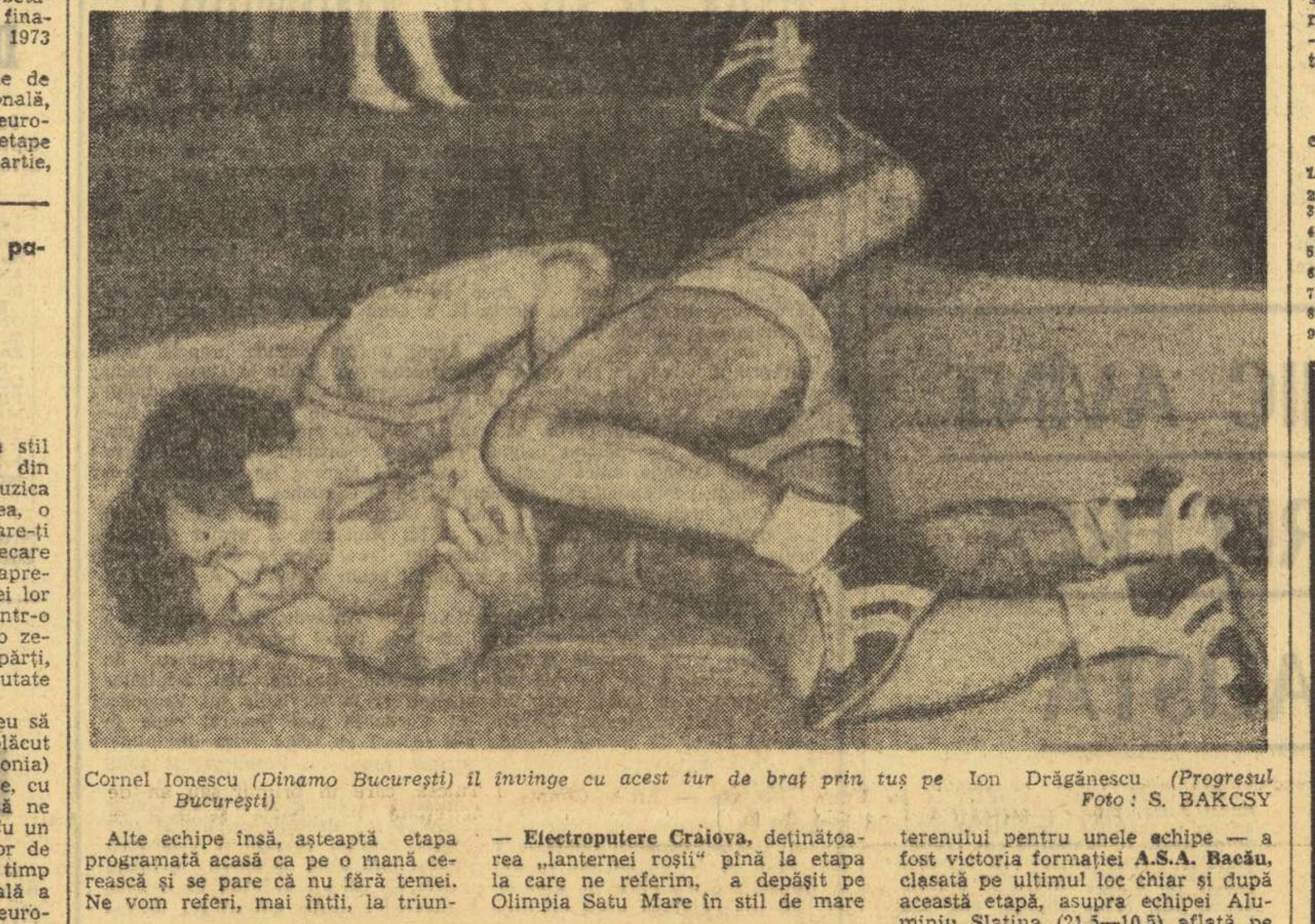

Cornel Ionescu *(Dinamo București) îl învinge cu acest tur de braț prin tuș pe* Ion Drăgănescu *(Progresul București)* Foto : S. BAKCSY

Alte echipe însă, așteaptă etapa programată acasă ca pe o mană cerească și se pare că nu fără temei. Ne vom referi, mai întîi, la triunghiularul de la Pitești, deosebit de semnificativ în acest sens. **Formația piteșteană** se afla înaintea etapei a 6-a pe penultimul loc în clasamentul seriei sale și urma să întîlnească două echipe clasate foarte bine — Metalul București (locul 2) și IPROFIL Rădăuți (locul 4). Cu toate acestea, avantajul terenului a fost miraculos pentru gazde, care au obținut victorii în ambele partide, și încă la scoruri ce ne scutesc de comentarii suplimentare : 22—10 cu Metalul și 26—12 cu IPROFIL.

O altă echipă „puternică" acasă — **Electroputere Craiova**, deținătoarea „lanternei roșii" pînă la etapa la care ne referim, a depășit pe Olimpia Satu Mare în stil de mare campioană, cu nu mai puțin de 30—10. De netrecut în propria-i sală a fost, de astă dată, și **Crișul Oradea** cu toate că, asemenea echipei piteștene, întîlnea formații ce ocupau poziții mult mai bune în clasament : **C.F.R. Timișoara** — locul 3, și **Steagul roșu Brașov** — locul 6. Iată, însă, că după această etapă, în care victoriile echipei orădene nu mai puteau fi puse la îndoială — lupta doar „acasă" — a ajuns pe locul 4 !

Mult mai surprinzătoare — și cu atît mai elocvent apare avantajul terenului pentru unele echipe — a fost victoria formației **A.S.A. Bacău**, clasată pe ultimul loc chiar și după această etapă, asupra echipei Aluminiu Slatina (21,5—10,5) aflată pe locul 3.

Tot la această etapă am consemnat și un record pe care nu l-am mai dori repetat. La meciurile A.S.A. Bacău — Rapid București și, îndeosebi, Rapid — Aluminiu Slatina din triunghiularul de la Bacău **16 luptători au fost descalificați** pentru noncombat ! Firește că asemenea partide nu pot atrage spectatorii, chiar dacă este vorba de un sport care ne-a adus lauri la Jocurile Olimpice. De aceea credem că este de datoria federației de specialitate să ia cît mai repede măsurile ce se impun.

Costin CHIRIAC

SERIA EST

1. Steaua	12	11	0	1	252—126	34
2. Metalul Buc.	12	7	1	4	176—139	27
3. Aluminiu Slatina	12	5	1	6	190—156	23
4. IPROFIL Rădăuți	12	5	0	7	131—202	22
5. Dunărea Galați	10	5	1	4	182—157	21
6. C.S. Pitești	10	5	1	5	198—184	21
7. Rapid București	12	4	1	7	183—201	21
8. Dunărea Tulcea	12	4	0	8	137—267	20
9. A.S.A. Bacău	10	3	1	6	159—139	17

SERIA VEST

1. Progresul Buc.	12	8	0	4	206—180	28
2. Vulturii Lugoj	9	9	0	0	248—94	27
3. Dinamo Buc.	8	8	0	0	267—29	24
4. Crișul Oradea	11	6	0	5	221—175	23
5. C.F.R. Timișoara	12	4	2	6	167—289	22
6. Steagul roșu Brașov	10	4	2	4	211—259	20
7. Electroputere Craiova	9	4	0	5	115—153	17
8. A.S.A. Cluj	12	2	0	10	154—280	16
9. Olimpia Satu Mare	11	1	2	8	94—269	15

AZI, MECI INTERNAȚIONAL LA DINAMO

Astă seară, de la ora 18,15, în sala Dinamo din Capitală, va avea loc o interesantă gală de lupte greco-romane. Reputata formație a clubului bucureștean Dinamo va întîlni puternica echipă Dynamo Lukenwalde, campioana R.D. Germane. „Capul de afiș" al echipei române este deținut de campionul olimpic Nicolae Martinescu.

Dynamo Lukenwalde a sosit ieri după-amiază.

PATINAJ

Concursul internațional de patinaj artistic

UN SONDAJ REVELATOR PRIVIND ORELE ACORDATE ANTRENAMENTELOR

A VI-a ediție a concursului internațional de patinaj artistic pentru juniori, găzduită timp de trei zile la patinoarul „23 August" din București a fost apreciată de către majoritatea antrenorilor, arbitrilor și a celorlalți tehnicieni străini și români prezenți la întreceri, drept cea mai mare competiție europeană de acest gen, organizată pe bătrînul continent, căreia, dacă i s-ar fi atribuit titlul de Campionat european de juniori nu s-ar fi exagerat cu nimic. După cum am relatat la timpul cuvenit, la această a VI-a ediție a competiției s-a înregistrat un record de participare. La startul concursului feminin, de pildă, s-au prezentat 26 de patinatoare, reprezentante a 15 state, cele mai multe dintre concurente fiind campioane de junioare ale țărilor lor. Prin aceasta, nivelul tehnic al concursului a fost deosebit de ridicat. Am urmărit băieți și fete care, la cei 9—10 sau 12 ani ai lor (limita maximă de vîrstă admisă pentru participare), aveau în repertoriu întreaga gamă a săriturilor duble, pe care le executau cu o dezinvoltură și o acuratețe demne de toată considerația. În această direcție au excelat Mario Liebers (R.D. Germană), marele performer al concursului, prin saltul spectaculos pe care l-a făcut în clasamentul general al întrecerii (de pe locul 3, după impuse, pe primul loc în urma „liberelor"), ca și Helmut Binder (Austria) și Igor Panșin (U.R.S.S.), primul avînd un stil pigmentat cu multe elemente din balet, dar și impetuos, cînd muzica îl solicita, iar cel de al doilea, o adevărată furtună pe gheață, care-ți tăia respirația, te amețea. Fiecare în parte a plăcut mult, iar aprecierea arbitrilor asupra evoluției lor a fost favorabilă amîndurora într-o asemenea măsură, încît, doar o zecime de punct i-a putut despărți, în clasamentul figurilor executate pe muzică.

Dintre fete ne este foarte greu să numim patinatoarea care a plăcut mai mult. Grazyna Dudek (Polonia) s-a dovedit imbatabilă la libere, cu un program care ne-a făcut să ne amintim de Gabriele Seyfert. Cu un plus de atenție acordat figurilor de școală, Dudek poate atinge, în timp foarte scurt, clasa internațională a primului eșalon din patinajul european. Dar, foarte bine s-a comportat cîștigătoarea concursului, Brigitte Falk (Austria), în persoana căreia întrezărim o vrednică pretendentă la titlurile de campioană europeană, mondială și olimpică.

Acum, cîteva cuvinte despre patinatorii români. În marea lor majoritate, față de timpul restrîns pe care îl au pentru pregătirea pe gheață, evoluția lor în acest concurs internațional se poate aprecia drept bună. Locul 11 în clasamentul general obținut de Roxana Stănișor, în compania unor adversare atît de valoroase, apare deci ca meritoriu. De asemenea, apreciem favorabil și evoluțiile Simonei Grigorescu, Irinei Nichiforov, Terezei Necu și Danielei Ularu, ca și comportarea lui Mihai Deak, Bogdan Krutti și Daniel Ginghină.

Patinajul artistic de performanță, mai mult decît oricare alt sport, reclamă antrenamente asidue. Cel puțin 3—4 ore de pregătire zilnic, pe gheață, și aceasta pe parcursul întregului an, cu foarte mici întreruperi. Faptul nu este un secret, fiind binecunoscut de către antrenorii și sportivii noștri. Însă din motive independente de voința lor, nu se pot conforma uzanței... Din sondajul pe care l-am făcut cu ocazia concursului internațional de la București, a reieșit că patinatorii străini au efectuat în acest an, pînă la sosirea lor în capitala țării noastre, o medie de 350 de ore de antrenament, în timp ce sportivii noștri (și aici ne referim numai la cei din lot) au beneficiat doar de 70 de ore de antrenamente.

Decalajul considerabil de ore de muncă între unii și alții ne scutește de orice comentarii. În condiții de lucru egale, avem convingerea că și sportivii români ar putea realiza performanțe la care, deocamdată, nu avem dreptul nici să visăm.

G. ȘTEFANESCU

AGENDA vînătorului și pescarului sportiv

VÎNATORI COLECTIVE DE COMBATERE A RĂPITOARELOR

Asociația vînătorilor și pescarilor sportivi din sectorul V al Capitalei organizează duminică vînători colective de combatere a răpitoarelor în pădurile Fierbinți, Fetești-Baltă, Videle și Dărăști.

Înscrierile pe listele de participare și informații suplimentare la sediul asociației (Piața Splai 3-5, telefon 13 15 73) pînă sîmbătă, orele 13.

ANTRENAMENT VÎNĂTORESC LA POLIGONUL TUNARI

Duminică, la ora 10, are loc a treia ședință de antrenament la tir la talere, urmată de un concurs de casă (cu handicap) deschis tuturor vînătorilor și sportivilor legitimați precum și copiilor acestora, în vîrstă de maximum 15 ani.

Concursul este dotat cu premii.

BASCHET

VLĂDESCU... și mai cum?

Sala Dinamo a găzduit, sîmbătă, mai multe partide ale diviziei A de baschet. Printre ele, și întîlnirea Rapid — Voința București. Feroviarii, în zi mai slabă, au pierdut meciul fără drept de apel. Înfrîngerea nu a surprins pe cei prezenți. Elevii antrenorului Al. Fodor au avut o comportare ștearsă, iar meritele învingătorilor nu au putut fi contestate. Ceea ce a surprins neplăcut, însă, a fost modul cum unii dintre baschetbaliștii din Giulești au primit acest insucces trecător. Supărați pe neputința proprie de a-și depăși partenerii de întrecere, doi jucători din team-ul învins au avut ieșiri regretabile față de spectatori, față de antrenor. Despre ce este vorba ?

La un moment dat, antrenorul feroviar l-a înlocuit pe unul din pivoții echipei (Vlădescu), din cauza evoluției slabe. După ce l-a ținut cîteva minute pe banca rezervelor, pentru a-l calma (n-am înțeles de ce trebuia să fie nervos, deoarece comisese multe greșeli în joc), antrenorul i-a cerut să reintre în teren. Dar, stupoare, Vlădescu a refuzat. A trebuit ca antrenorul, maestrul sportului Al. Fodor, să intervină foarte energic pentru a-l determina pe Vlădescu să continue să apere culorile clubului său. Modul cum a făcut-o s-a văzut în rezultatul înregistrat de formația sa. Oare a ajuns acest tînăr sportiv un jucător atît de mare încît poate nesocoti indicațiile antrenorului ? Noi credem că nu. Baschetbaliștii de reală valoare au altfel de comportare pe teren. Ei sînt cunoscuți și apreciați de cronicari, de colegi și spectatori. Dar cît este de cunoscut Vlădescu o demostrează faptul că cineva a întrebat : „Vlădescu și mai cum îl cheape acest... „mare" jucător ?"

Aceeași atitudine de îngîmfare și supraapreciere am văzut-o și la Vintilă, un alt tînăr rapidist. Sperăm că secția clubului va analiza comportarea baschetbaliștilor săi și va lua măsurile ce se impun.

Paul IOVAN

POPICE

ILIE BĂIAȘ — ÎNVINGĂTOR ÎNTR-O COMPETIȚIE DE MARE ANVERGURĂ: „CUPA WERNER SEELENBINDER"

Zilele acestea a avut loc în R.D. Germană, în orașul Bautzen, tradiționala competiției internațională individuală de popice **„Cupa Werner Seelenbinder"**, la care au participat popicari valoroși din **Cehoslovacia, Italia, Iugoslavia, România, Ungaria și R.D. Germană.**

Ln întrecerea masculină într-o companie valoroasă (au fost prezenți actualul campion mondial, iugoslavul N. Dragas, și doi foști medaliați cu aur la C.M.), **Ilie Băiaș** a avut o comportare excelentă, cîștigînd locul I după cele două zile de concurs. La femei, **Florica Negutoiu** a ocupat locul VI, fiind prima clasată dintre concurentele invitate.

Iată primii clasați : BĂRBAȚI — 1. Ilie Băiaș 1799 (ziua I 877, ziua a II-a 922), 2. E. Luther (R.D.G.) — fost campion mondial — 1782 (868—914), 3. K. Bayer (R.D.G.) 1772 (862—910) **FEMEI : 1. Brigitte Matzak (R.D.G.)** 855 (425—430), 2. Heindrum Rimmer (R.D.G.) 845 (415—430), 3. Doris Liebold (R.D.G.) 813 (410—403)... 6. Forica Negutoiu 794 (394—400).

S-AU ÎNCHEIAT SEMIFINALELE CAMPIONATULUI REPUBLICAN

Zilele acestea s-au desfășurat, în mai multe localități, întrecerile semifinale ale campionatului republican individual și perechi. Participanții, calificați din etapa pe județ, au avut de înfruntat dificultățile unor arene necunoscute, fapt care a făcut ca majoritatea rezultatelor să fie mediocre. La individual, s-au calificat pentru finale cei clasați pe primele cinci locuri, iar la perechi cuplurile de pe pozițiile 1 și 2.

Iată clasamentele semfinalelor : FEMININ : MANGALIA : 1. Livia Răstăman 409 p d, 2. Ilse Schmidt 402 p d (ambele din Brașov), 3. Constanța Marincea (Voința București) 399 p d 4. Aristița Uță (Galați) 389 p d ; **perechi :** 1. Constanța Marincea — Maria Armeanu (Voința Buc.) 787 p d (la izolate 257), 2. Livia Răstăman — Ilse Schmidt 787 p d (236) ; IAȘI — 1. Elena Bîrligea (Prahova) 410 p d. 2. Florica Biro 400 p d, 3. Aurelia Ivan 399 p d (ambele din Constanța), 4. Eleonora Niculescu (Prahova) 396 p d, 5. Aurelia Casoni (Tg. Mureș) 394 p d ; **perechi:** 1. Aurelia Ivan — Florica Biro (Constanța) 809 p d, 2. Elena Bîrligea — Paraschiva Păunescu (Prahova) 789 p d ; BRAȘOV : 1. Ileana Nagy (Cluj) 394 p d, 2. Gertrude Apro (Caraș — Severin) 392 p d, 3. Valeria Zoment (Sibiu) 392 p d, 4. Ileana Gyarfas (Cluj) 381 p d, 5. Maria Stanca (Caraș — Severin) 377 p d ; **perechi :** 1. Maria Stanca — Maria Malov (Bihor) 854 p d, 2. Ana Felszegi (Sibiu) — Elena Racz (Cluj) 755 p d.

MASCULIN : REȘIȚA : 1. I. Lang 882 p d, 2. L. Gallo 865 p d (ambii din Bihor), 3. T. Botoș (Satu Mare) 862 p d, 4. L. Seres (Bihor), 859 p d, 5. L. Andrașoni (Dolj) 831 p d; **perechi :** 1. L. Seres — L. Gallo 1730 p d, 2. T. Orban — I. Lang (Bihor) 1698 p d ; **MANGALIA :** 1. I. Kiss (Brașov) 860 p d, 2. C. Rădulescu (Rapid Buc.) 854 p d, 3. I. Popescu (Constructorul Buc.) 844 p d, 4. I. Tismănaru (Galați) 837 p d, 5. C. Antonescu (Laromet Buc.) 835 p d ; **perechi :** 1. R. Pavel — L. Kiss (Brașov) 1735 p d, 2. Gh. Leculescu — I. Păgideanu (Voința Buc.) 1667 p d ; TG. MUREȘ : 1. I. Bicsei (Cluj) 881 p d, 2. E. Pekoli (Caraș — Severin) 856 p d, 3. I. Farkaș (Cluj) 823 p d, 4. V. Simionescu (Alba) 810 p. d, 5. Al. Ardeleanu (Maramureș) 808 p d ; **perechi :** 1. I. Farkas — S. Macoiu (Cluj) 1624 p. d, 2. Al. Cadar — D. Kridor (Caraș — Severin) 1599 p. d. SLĂNIC MOLDOVA : 1. Gh. Silvestru 865 p d, 2. M. Șuta 841 p d (ambii din Prahova), 3. Gh. Șelaru (Neamț) 835 p d, 4. D. Dumitru (Prahova) 819 p d, 5. N. Tănase (Bacău) 809 p. d ; **perechi :** 1. Gh. Silvestru — D. Dumitru 1732 p. d, 2. M. Șuta — V. Nicolescu (Prahova) 1631 p d.

SCRIMĂ

Din viața secțiilor

„TRACTORUL" BRAȘOV... FABRICĂ ȘI MUȘCHETARI

Secția de scrimă a asociației sportive **„Tractorul"** din Brașov s-a... aciuat (termenul este foarte potrivit !) de aproape un an de zile, sub tribuna principală a stadionului ce mărginește una din laturile binecunoscutei uzine. Spiritul inventiv al animatorului și antrenorului secției, ing. **C. Ticușan**, a găsit sub tribunele de beton un „acoperiș" dar a mai găsit și înțelegere la conducerea asociației și a uzinei, care au consimțit să sacrifice scara principală de acces în tribună pentru ca sala de antrenament a scrimerilor să aibă dimensiuni convenabile.

„Este pentru prima oară, după 20 de ani de perindări prin nu mai știu cîte săli din oraș, că scrima brașoveană dispune de un spațiu al său", ne spunea cu justificată satisfacție antrenorul brașovean care nu poate uita că a făcut antrenamente nu numai în săli de gimnastică ale școlilor, nu numai în săli împărțite cu alte discipline dar pînă și într-o cantină sau într-un atelier de pictură...

Am vizitat, recent, această sală și trebuie să mărturisim că ne-a impresionat plăcut modul judicios în care este folosit spațiul său în care s-a găsit loc pentru rasteluri, oglinzi, spaliere, un mic birou al antrenorului și chiar o tabelă cu rezultate pe care mîna ing. **Ticușan** caligrafiază nume și cifre din întrecerile ce se perindă pe aici.

În momentul de față, secția de scrimă de la „Tractorul" — Brașov numără aproape 70 de sportivi legitimați din care 45 duc o activitate susținută de pregătire la cele două arme — sabie și spadă — pe care antrenorul a înțeles să le slujească cu o lăudabilă sîrguință. Echipa de sabie activează onorabil în cadrul primei divizii deși are un efectiv de trăgători foarte tineri. Pentru calitățile demonstrate, unii dintre ei au făcut parte din loturile reprezentative de juniori sau tineret. Este vorba despre **Adrian Creițaru, Șerban Vlad, Gabriel Duția, Alexandru Csiki**. Ultimul a participat, de altfel, în primăvara acestui an, la campionatele mondiale de tineret, de la Madrid, ajungînd pînă în faza sferturilor de finală.

Acestor trăgători din formația de sabie li se adaugă, treptat, alții mai tineri. În ultima vreme, au apărut, alături de cei cu o activitate mai îndelungată, Dan Popovici și — ultima revelație — Mihai Frunză.

— Cum vă asigurați această continuă împrospătare de cadre ?, l-am întrebat pe ing. Ticușan.

— Sursa mea se află la Palatul Pionierilor din localitate, ne-a răspuns. **Acolo lucrez cu purtătorii de cravate roșii pe care îi ispitește ipostaza de... mușchetari. În primul an, dispun de 45—50 elemente din care rămîn, în anul următor, doar 15—20 pentru ca, în al treilea an, să ajung la un efectiv de 5—6 trăgători. Aceștia sînt, în general, cei mai consecvenți în pregătire și prezintă garanțiile necesare de a intra în rîndul elementelor de perspectivă ale scrimei.**

După București, Cluj și Iași, Brașovul se impune, la rîndul său, ca o importantă sursă de sabreri valoroși. **Sînt unele indicii că și în spadă, orașul de la poalele Tîmpei, va avea un cuvînt de spus. Îl așteptăm cu legitimă curiozitate...**

Sebastian BONIFACIU

FINALIȘTI ÎN „CUPA ROMÂNIEI"

Faza de zonă de la București a competiției „Cupa României" a reunit în sala Floreasca II o serie de fruntași ai scrimei noastre, alături de numeroasele elemente tinere, dornice de afirmare. Este semnificativ faptul că în proba feminină de floretă, alături de consacratele **Ileana Gyulai** și **Ecaterina Stahl**, s-au mai calificat pentru finala competiției reprezentantele „noului val" : **Aurora Crișu** (clasată pe locul II între Gyulai și Stahl), **Magdalena Bartoș** și **Doina Priscorniță**. În mod surprinzător, a ratat calificarea **Suzana Ardeleanu**.

La floretă masculin, a dominat întrecerea **M. Bănică**, secundat de **A. Ștefan**. Pentru următoarele două locuri s-a disputat un baraj între **Șt. Ardeleanu, M. Chiș** și **C. Niculescu**, ultimul rămînînd în cele din urmă în afara zonei cu drept de calificare în finală. Tînărul **G. Marin** s-a clasat pe primul loc în proba de sabie, în care și-au mai asigurat calificarea **Al. Nilca, M. Sandu** și **M. Mustață**, acesta din urmă după un baraj cu **M. Lupuțiu**.

La spadă, prezența noii generații este asigurată de **D. Podeanu** și **O. Zidaru**, clasați în această ordine în urma consacratului **C. Bărăgan**. Pentru cel de al 4-lea loc concurează **Șt. Moldanschi** și **C. Manta**. O nouă dispută de trenșat între două generații.

MATERIALELE SPORTIVE ÎN MAGAZINELE DE SPORT

(Urmare din pag. 1)

De-abia aici, însă, în vecinătatea acestor „antici" pantaloni, aveam să trăim adevăratul moment de emoție căci, aproape ascunse pe un raft de jos, se aflau două... mingi : una de fotbal și alta de handbal. Și oricît vi s-ar părea de surprinzător, aceasta era toată gama de produse sportive oferite de „Magazinul sportivilor" !

Bineînțeles că ne-am adresat responsabilului, tov. **Constantin Badea**, care la nedumerirea noastră privind sărăcia articolelor de sport din magazin ne-a spus : **„De șapte luni, raionul de încălțăminte a fost desființat din cauza lipsei unui gestionar, lucru care a determinat și suprimarea vînzării altor articole sportive, în afară de ceea ce vedeți. Mingile din raft au rămas din vechea gestiune și n-am mai căutat să aducem altele. Acum sîntem profilați pe confecții și tricotaje, iar sortimentul pe care-l punem la dispoziția cumpărătorilor este variat, modern și căutat. Un singur lucru trebuie să mai punem la punct : instruirea vînzătoarelor noastre în privința funcționării, folosirii și rezistenței tuturor materialelor sportive puse în vînzare ! !"** Noi nu putem decît să adăugăm o întrebare : CARE MATERIALE ? ? !

Ne-am continuat raidul-anchetă vizitînd magazinul **„Club Sport"** din strada Blănari, plasat într-un local impropriu, pe un spațiu mult prea mic, avînd vitrine mai mult de formă. Cu toate acestea, magazinul poate fi considerat drept cel mai bine aprovizionat din Capitală, deoarece din rafturile sale lipsesc doar puține articole. Și toate acestea în condițiile în care cumpărătorii nu prea știu de existența unității. De altfel, tovarășa **Hanelore Fleacă**, responsabila magazinului, ne spunea că principalul impediment în distribuirea materialelor îl constituie tocmai plasarea neinspirată a localului, pe o stradă nu prea circulată. Interlocutoarea ne-a semnalat apoi calitatea foarte slabă a tenișilor produși de U.C.R. precum și lipsa de promptitudine cu care întreprinderile mediatoare între furnizori și magazine — ICRTI și IDMS — răspund comenzilor.

În sfîrșit, ultimul popas l-am făcut la magazinul **„Olimpic"**, cea mai mare unitate de acest gen a Capitalei. Jumătate din vitrină, excelent amenajată, contrasta însă flagrant cu cealaltă jumătate, unde fuseseră puse cîteva scaune pliante, două canadiene și... un costum de scafandru autonom ! În interiorul magazinului am regăsit aceeași prioritate acordată confecțiilor și tricotajelor — așa-zise de tip sport — deși sortimentul strict sportiv era destul de bogat. O piesă nelalocul ei ne-a atras atenția și aici : atîrnat între pulovere, pe un umeraș, un capot de damă matlasat își expunea prețul cumpărătorilor de materiale sportive...

Parcă în compensație cu această stare de fapt, responsabilul magazinului, tov. **Traian Pașol**, ne-a spus cîteva lucruri deosebit de interesante, care ne scutesc și pe noi de concluzii la raidul efectuat : **„Cred că Bucureștiul ar trebui să dispună de mai multe magazine cu articole sportive sau, cel puțin, de unul mai mare, capabil să ofere cumpărătorilor absolut toate articolele solicitate. Din păcate, rafturile noastre nu pot satisface încă toate cerințele și cred că va trece mult timp pînă vom reuși acest lucru. Mai există magazine sportive în care articolele specifice nu au prioritate. În altă ordine de idei, pentru că am citit despre doleanța federațiilor de a se păstra o strînsă legătură între beneficiar și furnizor, cred că inițiativa ar trebui să le aparțină. Cu atît mai mult cu cît noi nu putem cunoaște absolut toate necesitățile de la acest nivel. În plus, noi avem tot interesul să cunoaștem din timp marile competiții, pentru a avea posibilitatea să punem la dispoziția noilor amatori articolele solicitate, așa cum s-a întîmplat în ultimul timp cu șahul și tenisul..."**.

fotbal

ORE DE LUCRU LA SNAGOV

(Urmare din pag. I)

pe asemenea terenuri impracticabile trebuie renunțat la conducerea inutilă a mingii ; să orientați jocul pe spații mai convenabile, pe lateral ; să nu mai driblați, deoarece acest procedeu este total contraindicat, solicitînd un surplus de efort, te expune la accidentări.

Încriminînd driblingul, „căratul" mingilor, antrenorul a recomandat, firesc, PASA DIRECTĂ.

Constatînd și unele tendințe de menajare sau de neînțelegere a situației respective, ivită în joc, Angelo Niculescu a insistat, în continuare, pe NECESITATEA UNUI SPRIJIN MAI MARE ÎNTRE COECHIPIERI, îndeosebi între cei de pe posturi vecine. **„Astfel, — a exemplificat antrenorul — în prima repriză Sătmăreanu l-a înțeles pe Dembrovschi și l-a susținut cînd fundașul stînga advers efectua un marcaj strict ; în schimb Nae Ionescu a sesizat mai tîrziu cînd e nevoie să „urce" în atac pe culoarul său lateral".**

...„Să vă văd aplicînd toate acestea în jocul școală de joi, cu Unirea Tricolor", a mai spus — între altele — Angelo Niculescu și cu asta a încheiat ora de analiză.

Următoarea oră, de la 11 la 12, a fost afectată lucrului pe teren. În frumoase treninguri albastre, cei 15 selecționabili au participat la un antrenament relaxator, de „dezobosire", cum l-a numit A. Niculescu, absolut indicat după solicitările la care au fost supuși jucătorii selecționabili în meciurile ultimei etape și marți, cînd terenurile desfundate au prezentat un mare coeficient de dificultate.

Un regim special, l-a avut ieri dimineață, Dumitrache care, așa cum se știe, n-a fost utilizat marți la Mija, medicul lotului, dr. D. Tomescu, menajînd astfel glezna ușor traumatizată a dinamovistului. Dumitrache a efectuat un antrenament individualizat, încheiat cu o bună porție de șuturi la poarta apărată de Adamache, și el nesolicitat marți de înaintașii Metalului Mija. **„Mă bucură faptul că terenul** (n.n. cel de la Snagov) **se prezintă în condiții optime"**, ne spunea Dumitrache la sfîrșitul antrenamentului. **„Sper ca Dobrin să-mi servească mingi așa cum numai el știe. De altfel, noi am mai jucat, nu prea de mult, împreună și nu ne va fi greu să ne regăsim"**, a adăugat fotbalistul dinamovist.

Dar iată întreg „11"-le care va începe jocul-școală de azi cu Unirea Tricolor : ADAMACHE — SĂTMĂREANU, DOBRĂU, ANTONESCU, DELEANU — ANCA, R. NUNWEILLER — DEMBROVSCHI, DOBRIN, DUMITRACHE, LUCESCU.

Și orele, la Snagov, s-au scurs pînă seara cu folos. După-amiază, selecționabilii au vizionat la televizor meciul F.C. Argeș — Real Madrid și după aceea l-au comentat. Seara, după cină, ei au urmărit filmul jocului Finlanda — Albania (scor 1—0), desfășurat la Helsinki. Din nou comentarii, întrucît Angelo Niculescu și Ion Voica, autorul înregistrării jocului pe peliculă, au ținut să facă cunoscut elevilor lor particularitățile fotbaliștilor albanezi în condițiile unui meci susținut în deplasare, așa cum, pentru ei, este și cel de duminică...

Selecționabilii tricolori în timpul antrenamentului efectuat ieri la Snagov.
Foto : I. MIHAICA

Diferența de valoare și-a spus cuvîntul!

GLORIA BUZĂU — F.C. GUARANI 0-5 (0-2)

Buzoienii au avut ieri prilejul să vadă un fotbal bun. Desigur, este greu de presupus că Gloria Buzău va întrerupe șirul succeselor obținute de F. C. Guarani în turneul pe care îl face în Europa. Echipa din localitate s-a străduit să dea o replică onorabilă adversarilor lor, dar diferența de valoare este prea mare între cele două echipe. Ca toate formațiile braziliene, și F. C. Guarani (care învinge pe Santos, cu Pele în teren, cu 1—0) a demonstrat o clasă excelentă, jucătorii săi arătînd aceleași calități tehnice și tactice cu care ne-au obișnuit compatrioții lor, Washington, Klaiton, Domingos sau Antoninho sînt jucători de valoare. Au trebuit să recunoască și cei 4—5000 spectatori, care se cam supăraseră cînd scorul lua proporții. Dar ce să-i faci ! Tehnica superioară a oaspeților, valoarea intrinsecă a echipei a ieșit și mai mult în evidență pe terenul desfundat de ploi. Înaintașii buzoieni s-au apropiat de multe ori de poarta adversă, dar au greșit pasa decisivă sau au șutat imprecis. Cînd mingea a nimerit spațiul porții a intervenit spectaculos Tobias. Fără să forțeze, F. C. Guarani a cîștigat cu 5—0 (2—0), prin golurile înscrise de Anselino (min. 8), Washington (min. 35), Klaiton (min. 54), Domingos da Silva (min. 75 și 78). Să mai notăm că portarul Stelian a avut cîteva intervenții salvatoare.

Cele două echipe au început jocul în următoarea alcătuire :

GLORIA : **Stelian — Caloianu, Pali, Huțuleag, Bodescu — Rusen, Iuhasz — Stan, Negoescu, Toma II, Dobre.**

F. C. GUARANI : **Tobias — Wilson, Joao Amaral, Alberto, Juvenal — Flamarion, Jose Anselmo — Antoninho, Washington, Klaiton, Domingos da Silva.** După pauză au mai jucat : **Toader, Cramer, Toma I, Lodrea, Coman și Popescu** la Gloria și **Marcos, Borges, Macio, Bernao și Parandini** la F. C. Guarani.

A arbitrat bine **C. Petrea**, ajutat la linie de **Gh. Micloș** și **A. Münich** (toți din București).

Constantin ALEXE

LOTUL DE TINERET SUSȚINE AZI ULTIMUL JOC DE VERIFICARE, CU PROGRESUL

În tabăra echipei noastre de tineret domnește o atmosferă de lucru intens, caracteristică în preajma unui eveniment important cum este debutul în a doua ediție a preliminariilor Campionatului Europei.

După partida-școală cu echipa de tineret a Sportului studențesc, ieri dimineață, antrenorii **C. Drăgușin** și **Em. Jenei** au făcut o discuție-analiză pe marginea acestei întîlniri de verificare. A urmat apoi un antrenament cu caracter fizic și tehnic, dimineața ; după-amiază, antrenorii au condus o nouă ședință de instruire, de data aceasta punîndu-se accent pe partea tehnico-tactică. Antrenamentul a constat din lucru individualizat.

Participarea jucătorilor — bună. S-a muncit cu rîvnă. Antrenorii lotului se străduiesc să mențină această atmosferă de lucru și speră ca ea să fie prezentă și la **jocul de azi, al doilea și ultimul înaintea plecării la Tirana. Lotul joacă azi pe stadionul din str. Dr. Staicovici cu prima garnitură a Progresului. Ora de începere : 15.** Bineînțeles însă, lotul va fi lipsit de jucătorii care au participat ieri la meciurile din cupele europene (**Marin Stelian, Troi și Grigoraș**, care se vor prezenta astă-seară). Pentru antrenori există o dificultate, creată de absența mai ales a lui **Marin Stelian.** Accidentarea lui **Multescu**, la Craiova a ridicat problema înlocuirii lui în formația preconizată de antrenori. Soluția care se recomandă era tocmai **Marin Stelian.** Or, acesta nu poate fi folosit la meciul de azi. Se speră însă că el va forma un cuplu destul de omogen cu **Roznai** și că va ști să coordoneze acțiunile celor două extreme, **Troi** și **Aelenei.** Pentru că, după cum preconizează antrenorii, aceasta urmează să fie la Tirana linia de atac, cu un compartiment defensiv alcătuit din **Iordache — Jurcă, Ciugarin, Sameș, Tănăsescu — Beldeanu, Bölöni.**

MECIUL DINAMO — GUARANI CAMPINAS SE DISPUTĂ MÎINE PE STADIONUL „DINAMO"

Bucureștenii prezintă o formație cu Dinu, Negrea, Vigu, Pantea și Tătaru

Programul turneului echipei braziliene **Guarani** din Campinas a fost completat cu al treilea joc. **Echipa lui Washington va evolua vineri în Capitală într-un meci care se anunță deosebit de atractiv avînd în vedere adversarul pe care-l va întîlni : formația clubului Dinamo**, care va prezenta o garnitură întărită cu cîteva elemente de la Steaua și, în plus, va beneficia și de aportul lui **Dinu.** Într-adevăr, pentru a putea da oaspeților o replică cît mai bună și deoarece din formație le lipsesc Dobrău, Deleanu, Lucescu, Nunweiller VI și Dumitrache, selecționați în lotul reprezentativ, dinamoviștii au solicitat clubului Steaua și i-au obținut pe jucătorii **Negrea, Vigu, Pantea** și **Tătaru.**

Această interesantă partidă se va disputa mîine, vineri, de la ora 15,15 pe stadionul „Dinamo".

AZI, ETAPĂ ÎN „CUPA ROMÂNIEI"

În competiția dotată cu „Cupa României" se va disputa astăzi o nouă etapă. În întrecere își vor face debutul divizionarele B și, conform programului, vor evolua în deplasare.

Toate partidele vor începe la ora 14.

Federația română de fotbal a stabilit ca meciurile **Poiana Cîmpina — Progresul București** și **Azotul Slobozia — Gloria Buzău,** din această etapă a „Cupei României", să se desfășoare în ziua de 1 noiembrie. Tot la 1 noiembrie vor mai avea loc partidele **Chimia Găești sau Dacia Pitești — Chimia Rm. Vîlcea** și **Dunărea Calafat sau Răsăritul Caracal — Metalul Drobeta Tr. Severin.**

RESTANȚE ÎN DIVIZIA C

Sirena București — Laromet București 1—1 (1—0).

Unirea Focșani — I.R.A. Cîmpina 1—1 (0—0).

PITEȘTENII LA UN PAS DE O DIFERENȚĂ SUBSTANȚIALĂ

(Urmare din pag. I)

partidei, astfel că mingea expediată de la cîțiva metri a ocolit barele porții apărate de Garcia și scorul a rămas 2—1.

Jucătorii spanioli au venit la Pitești cu gîndul de a limita scorul și au folosit o tactică specifică echipelor aflate în deplasare, ceea ce le-a și reușit în primele 45 de minute. Aplicînd un marcaj strict în apărare, acolo unde Grande a fost umbra lui Dobrin, madrilenii au reușit să stăvilească intențiile ofensive ale argeșenilor, și așa destul de neconvingătoare în prima parte a întîlnirii. **Punctul forte al formației spaniole l-a reprezentat jocul de la mijlocul terenului, acolo unde aportul experimentaților Pirri și Velasquez a avut un rol hotărîtor în angrenajul tactic al echipei.** Minutele se scurgeau în defavoarea piteștenilor, mai puțin ingenioși și inspirați ca în alte dăți, în finalizarea acțiunilor. **Scorul a fost deschis, totuși, în min. 24, după o pătrundere forțată a lui Troi, faultat în careu de Benito, infracțiune sancționată prompt de arbitru cu o lovitură de la 11 m transformată cu precizie de Dobrin.** Momentele următoare erau cît se poate de favorabile, dar nici după înscrierea acestui gol argeșenii nu și-au găsit cadența în atac și astfel spaniolii au devenit treptat mai curajoși și mai periculoși în ofensivă, mai ales pe partea dreaptă, acolo unde Amancio l-a depășit cu regularitate pe Ivan. **Egalitatea a fost restabilită în min. 42 de Anzarda, care a reluat din apropiere în plasă mingea centrată de același Amancio.**

În partea a doua a întîlnirii, jucătorii de la F. C. Argeș au evoluat mult mai bine decît o făcuseră pînă atunci. Ei au avut mai multă vreme inițiativa, Dobrin și-a revenit total și apărătorii spanioli n-au mai fost capabili să dea aceeași replică. **În min. 62, Dobrin a recuperat o minge din picioarele fundașului Verdugo, la limita terenului, a centrat și Prepurgel a înscris cu capul.** Din această clipă ocaziile de majorare a scorului s-au succedat la scurte intervale la poarta lui Garcia. **Dar, pe rînd, Dobrin (min. 74 și 76) și Roșu (min. 80) de la numai 3 m au trimis mingea peste poartă.**

Ieri, jucătorii de la F. C. Argeș au fost la un pas de a rotunji scorul realizat în min. 62, la minimum 3—1, situație care ar fi atîrnat greu în balanța calificării. Numai cu 2—1, șansele piteștenilor sînt limitate, cunoscută fiind forța ofensivă a madrilenilor pe teren propriu. Cu toate acestea, speranțele nu sînt pierdute atît timp cît meciul retur de la Madrid începe în avantajul jucătorilor de la F. C. Argeș, și sperăm ca aceștia să joace curajos și eficace, să lupte pentru calificare.

Dobrin valsează printre apărătorii Realului...
Foto : S. BAKCSY

ECHIPA ALBANIEI SOSEȘTE AZI ÎN CAPITALĂ

În cursul zilei de astăzi sosește în Capitală, pe calea aerului, lotul reprezentativ al Albaniei. După cum am anunțat, el va cuprinde un număr de 16 jucători în frunte cu **Dinella, Muhedini, Pano, Gjika, Ragami** și **Pernaska.**

MARGINALII LA DIVIZIA B

CURSA DE URMĂRIRE A LIDERILOR CONTINUĂ...

• Liderii, Politehnica Iași și, respectiv, Politehnica Timișoara, au același avans de 3 puncte • Politehnica Galați, continuă să dețină „lanterna roșie" în seria I, iar Electroputere Craiova a preluat-o în seria a II-a • În etapa a X-a gazdele au fost necruțătoare : au înscris 34 de goluri, în timp ce oaspeții doar 6 ! • Golgeterii diviziei B : MARICA (Politehnica Iași) — 9 goluri și, respectiv, BOJIN (Politehnica Timișoara) — 7 goluri

Întrecerea divizionarelor B a intrat pe făgașul liniștii. În etapa a X-a, ca de altfel în marea majoritate a celor disputate, gazdele au terminat învingătoare, în unele partide chiar la mari diferențe de goluri. Totuși, au fost consemnate o victorie a oaspeților și trei rezultate de egalitate. Performera etapei este Ceahlăul P. Neamț, care amintindu-și că în urmă cu cîtva timp se număra printre formațiile din partea superioară a clasamentului, a întrecut, în urma unui joc mai bun, pe Progresul Brăila. Remizele le-au obținut trei echipe, dornice să se mențină în plasa liderilor, printre ele aflîndu-se Delta Tulcea, care în primul său an de activitate în divizia secundă se comportă de la etapă la etapă mai bine.

Desigur că a surprins rezultatul de la Brașov, unde fosta divizionară A, F. C. Bihor, a capotat în fața Metromului. Dar, proporțiile scorului (6—1 în favoarea Metromului) își au explicația în forma bună ce-o dețin brașovenii, precum și bogatei experiențe competiționale a lui Gane, Necula și Selimesi, care ani de-a rîndul au activat în primul eșalon. O altă fostă divizionară A, C.F.R. Timișoara, a pierdut la un scor sever în fața Metalului Drobeta Tr. Severin. După cum ne-a spus unul dintre componenții formației de pe malul Dunării, Pavlovici, la această echipă se muncește cu multă tragere de inimă și majoritatea jucătorilor sînt tineri și talentați.

Cei doi lideri, Politehnica din Iași și, respectiv, din Timișoara, evoluînd în fața suporterilor lor, au cîștigat și, ceea ce e mai important, și-au mărit, din nou, avansul la trei puncte. Dacă ieșenii au toate șansele ca și după etapa viitoare să-și păstreze avantajul, în schimb timișorenii au de dat un examen extrem de dificil. Ei vor juca la Oradea, în compania celui mai periculos adversar în cursa de revenire în Divizia A, F. C. Bihor, care dorește să șteargă cît mai repede impresia defavorabilă lăsată de eșecul de la Brașov și totodată să micșoreze la un singur punct diferența ce o desparte de primul loc. Dar, mai bine, să așteptăm...

După cum se vede, în ambele serii s-au format de-acum grupuri care urmăresc pe lideri și așteaptă orice defecțiune pentru a-i detrona. În prima serie se găsesc ambele formații care au promovat în vară în Divizia B, Delta Tulcea și Gloria Buzău, iar în seria a II-a, Metrom Brașov. În schimb, formații cu state vechi în acest eșalon, se află situate pe poziții modeste sau în zona neliniștii. În seria I, Politehnica Galați, despre a cărei situație precară ziarul nostru a mai scris, nu reușește să se repună pe linia de plutire și astfel continuă să dețină „lanterna roșie". În cealaltă serie, pe această poziție a trecut Electroputere Craiova, formație care a avut un start destul de slab în actuala ediție.

Dar, diferențele mici ce despart echipele în clasamente duc aproape după fiecare etapă la urcări sau coborîri. Așa că și după meciurile de duminică, e posibil să consemnăm altă ordine în clasamente

P. VINTILA

„CUPA CARMEN" LA FOTBAL FEMININ

În competiția feminină de fotbal „Cupa Carmen", organizată de asociația sportivă Flacăra Roșie cu prilejul împlinirii a 35 de ani de la înființare, s-au încheiat jocurile preliminare din grupe. La această competiție — la care au luat parte cele mai bune 15 formații din Capitală, împărțite în trei serii a cîte 5 echipe, cele mai în formă s-au dovedit a fi **Venus** (seria I), **Rapid** (seria II) și **Unirea Tricolor** (seria III) care, clasîndu-se pe locurile I în seriile respective, **și-au cîștigat dreptul de a-și disputa, într-un turneu final de trei, frumosul trofeu.** Celelalte echipe clasate pe locurile 2, 3, 4 și 5 se vor întrece între ele pentru stabilirea clasamentului final.

Duminică, sînt programate primele jocuri după următorul program : **TEREN ELECTRONICA**, ora 13, **Traviata — Minerva ; TEREN FLACĂRA ROȘIE** ora 13, **Diana — Băneasa ;** ora 14,30 **Dacia — Luceafărul ;** ora 16 **Juventus — Miorița.**

LOTO-PRONOSPORT

După ce în septembrie a.c. tragerile Loto au atribuit 4 premii maxime de cîte 100.000 lei, luna octombrie nu s-a lăsat nici ea mai prejos continuînd atribuirea cîștigurilor de 100.000 lei. Astfel, prima tragere a lunii octombrie a fost punctată de două cîștiguri în valoare de 100.000 lei realizate de participantele Berta Neuberger din Suceava și Victoria Weber din Timișoara, la categoria I. Omologarea tragerii următoare, cea din 13 octombrie, a marcat un nou cîștig valoros obținut pe o variantă jucată 10%, la categoria 1 de participantul Constantin Darie din București.

Tragerea Loto de mîine vă prilejuiește asemenea cîștiguri cu o singură condiție : să participați, astăzi fiind ULTIMA ZI pentru procurarea biletelor.

NUMERELE EXTRASE LA CONCURSUL PRONOEXPRES NR. 43 DIN 25 OCTOMBRIE 1972

FOND GENERAL DE CÎȘTIGURI : 1.861.998 lei din care 800.727 lei report.

EXTRAGEREA I : 9 37 44 11 45 27.

EXTRAGEREA a II-a : 30 19 21 38 14.

CÎȘTIGURILE TRAGERII LOTO DIN 20 OCTOMBRIE 1972

EXTRAGEREA I : Categ. 1 : 1 variantă (50%) a 100.000 lei și 1 variantă 10% a 20.000 lei ; categ. 2 : 3 variante (25%) a 12.622 lei și 5 variante (10%) a 5.049 lei ; categ. 3 : 12,95 a 4.873 lei ; categ. 4 : 18,10 a 3.487 lei ; categ. 5 : 73,25 a 862 lei ; categ. 6 : 156,85 a 402 lei.

REPORT CATEGORIA 1 : 49.811 lei.

EXTRAGEREA a II-a : Categoria A : 1,40 variante a 65.054 lei ; categ. B : 6,30 a 8.674 lei ; categ. C : 8,45 a 6.467 lei ; categ. D : 10,15 a 5.384 lei ; categ. E : 32,65 a 1.674 lei ; categ. F : 52,40 a 1.043 lei ; categ. Z : 1285,10 a 100 lei.

Cîștigul de la categ. 1 (50%) a fost obținut de participanta ANA CIORNEI din București, iar cîștigul de la categ. A 100% de MACOVEI IOAN din Brașov.

Rubrică redactată de LOTO-PRONOSPORT

DE LA I.E.A.B.S.

S-au pus în vînzare biletele de intrare la meciul de fotbal **România — Albania** ce se va desfășura duminică 29.X.1972 pe stadionul 23 August. Biletele se vînd la toate casele de bilete obișnuite din oraș, ce au program de funcționare între orele 9—20.

De pe cuprinsul țării

„NEA BIDU"!

Printre neobosiții activiști ai mișcării de educație fizică din Focșani se numără și profesorul **Ovidiu Gavrilă** — un adevărat „argint viu", preocupat permanent de organizarea unor acțiuni sportive —, a cărui vîrstă îi este trădată doar de părul albit de vreme „Nea Bidu" — cum este cunoscut de la cei mai tineri și pînă la cei mai vîrstnici din oraș — este printre altele și inițiatorul **„Muzeului sportului vrînceân"**, care conține multe exponate de valoare, adunate doar prin stăruința sa. În prezent profesorul Ovidiu Gavrilă deține funcția de secretar al clubului sportiv orășenesc — Focșani.

Ioan VALENTIN

• Asociația sportivă „Oltul" din Slatina împlinește 50 de ani de activitate. Cu acest prilej, sînt organizate o suită de interesante manifestări sportive.

Dan MIHAIL

O NOUĂ SALĂ DE SPORT LA BUZĂU

Este situată în apropierea Liceului pedagogic fiind dotată cu instalații anexe (vestiare, dușuri, punct sanitar) și va putea găzdui întreceri de handbal, volei, baschet, judo, lupte, tenis de masă. Beneficiarul este Școala sportivă Buzău. Nu a fost uitată nici sala de sport a Liceului pedagogic. **CJEFS Buzău a alocat fondurile necesare pentru reparațiile acestei săli, în care vor avea loc orele de educație fizică și antrenamentele elevilor de la Liceul pedagogic „Spiru Haret" și Școala sportivă.**

Victor GAȘPAR, coresp.

• Aflată la a zecea ediție, tradiționala competiție fotbalistică „Cupa Rulmentul", organizată de asociația sportivă de la Fabrica de rulmenți din Birlad a revenit Secției rectificare.

Eliade SOLOMON, coresp.

CONSTRUCȚII LA BRAILA...

În acest oraș se află în construcție în Parcul Monument un modern stadion de fotbal, cu o capacitate de circa 25 000 de locuri, grupuri sociale ș.a. Constructorul promite să-l dea în folosință în vara anului 1973. Altă construcție în curs : un bazin de înot, descoperit, cu dimensiuni olimpice.

N. COSTIN, coresp. județean.

CE A DECIS ARBITRUL...

Am asistat la meciul de volei feminin disputat în sala Dinamo dintre echipele **Dinamo** și **Ceahlăul Piatra Neamț**, din diviza A. Gazdele conduceau detașat, fără emoții, cînd antrenorul moldovean a cerut arbitrului Mitică Iliescu din București o înlocuire de jucătoare. Arbitrul n-a fost de acord, a urmat o dispută, dar zadarnic. Jucătoarea n-a intrat. De ce ? Pentru că pantalonul de sport al acesteia era de o nuanță mai deschisă decît a celorlalte coechipiere.

M-a supărat „intrasigența" arbitrului. Se aduce o sportivă de la Piatra Neamț pentru a juca, se cheltuiesc bani pentru transportul și cazarea ei dar vine degeaba din cauza unei... nuanțe. Cum rămîne însă cu echipamentul arbitrilor ? Trei erau, și fiecare îmbrăcat altfel. Nici unul însă, regulamentar. Pentru unii mumă, iar pentru alții...

Gheorghe VASILEF

MOTOCICLIȘTII REȘIȚENI

Campionatul republican de motociclism viteză pe șosea a evidențiat **excelenta comportare a motocicliștilor de la C.S.M. Reșița.** De peste două decenii, sportivii metalurgiști din Cetatea de foc se află printre protagoniștii întrecerilor naționale, în ultimii ani ei dominînd campionatele de viteză pe șosea. Inimosul grup de motocicliști, condus de vesnic tînărul **Werner Hirschvogel**, a colecționat multe trofee atît în campionatele interjudețene, cît și în cele republicane. **G. Seichenstein, Fl. Bejan, Mihai Vetzler și, bine înțeles, Werner Hirschvogel sînt cei mai valoroși reprezentanți ai sportului cu motor din Reșița, cărora li se alătură Nicolae Fuicu, Carol Novac, Cornel Babocescu, Iuliu Ceia, Gh. Lungu și Gh. Vancu.** Acest „decar" metalurgist al îndemînării și curajului **a cîștigat titlul național pe echipe ; cu aur și-au încununat tentativele lor din campionat G. Seischenstein (70 cmc), M. Wetzler (125 cmc), W. Hirschvogel (175 cmc) ; au cucerit alte medalii de argint și bronz : N. Fuicu, C. Novac, Fl. Bejan.** Un palmares de invidiat, omagiu adus de motocicliști apropiatei aniversări a 50 de ani de la înființarea acestui renumit club muncitoresc. (Foto : **Ioan Cardaș**).

Doru Dinu GLĂVANU, coresp. județean.

SĂRBĂTORIREA CELOR DOUA DECENII

La 29 octombrie 1972, pionierii brașoveni sărbătoresc un eveniment deosebit : **aniversarea a două decenii de activitate a Casei Pionierilor — Brașov.** De-a lungul celor 20 de ani, în acest minunat lăcaș de cultură au pășit mii de tineri și tinere care au activat cu pasiune, dovedindu-și talentul și îndemînarea în numeroase cercuri, în diferite alte domenii. **La ora actuală, Casa pionierilor Brașov posedă nu mai puțin de 23 cercuri cu diverse profiluri tehnico-științific, cultural-artistic, sportiv-frecventate de peste 3 000 de pionieri și școlari din orașul de la poalele Tîmpei.** Întreaga activitate este găzduită de frumosul lor „palat", amenajat după cele mai moderne cerințe și este condusă de un corp de profesori, ingineri și tehnicieni cu înaltă calificare profesională. Succese ale pionierilor ce activează în cadrul acestei case ? Sînt destule : **participare cu bune rezultate la concursul național „Minitehnicus", de unde s-au întors cu sumedenie de trofee ; mesageri ai cîntecului și dansului de pe meleagurile brașovene, componenții ansamblului artistic „Crai nou" și-au înscris în palmares, printre altele, titlul de laureați ai Festivalului folcloric de la Florange (Franța) — 1970.** La loc de cinste, activitatea sportivă. În cercurile de carting, modelism, radio, judo, scrimă, tenis de masă și turism — sînt cuprinși sute și sute de pionieri și școlari. În fotografia de sus un aspect din activitatea pionierilor brașoveni.

Carol GRUIA, coresp. județean

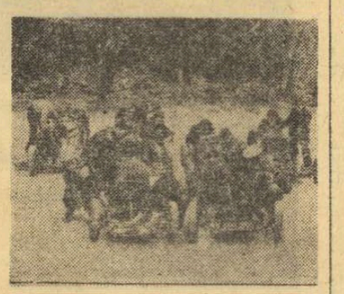

ANUNȚ

Întreprinderea de Transporturi Aeriene Române „TAROM" organizează concurs de admitere pentru cursul în specialitatea însoțitor de bord pe avioanele TAROM.

Candidații trebuie să îndeplinească următoarele condiții :
— sănătate perfectă ;
— prezentare fizică plăcută ;
— domiciliul stabil în București ;
— studii medii cu diploma de bacalaureat ;
— stagiul militar satisfăcut (bărbați) ;
— cunoașterea a două limbi străine din cele de uz internațional : engleza, franceza, germana, rusa și italiana.
— vîrsta femei 21—25 ani ;
— vîrsta bărbați pînă la 30 de ani ;

Se preferă persoanele care au avut un stagiu în producție de minim un an.

La înscriere se va prezenta :
— actul de naștere (copie legalizată) ;
— actul de studii (original și copie legalizată) ;
— copie de pe carnetul de muncă.

Înscrierile se fac la serviciul Personal și Învățămînt TAROM — Aeroportul Băneasa — zilnic între orele 13,00—15,15 pînă la data de 31 octombrie 1972.

Informații la telefon : 33.00.30 — Interior 33.

ANUNȚ

TRUSTUL DE MECANIZARE BUCUREȘTI — STAȚIA DE UTILAJE PLOIEȘTI — str. Mihai Bravu nr. 276 — telefon 11159 — angajează pentru șantierul Tîrgoviște, **următoarele categorii de muncitori calificați :**

— ȘOFERI — (indiferent de vechimea pe care o au în meserie)
— EXCAVATORIȘTI
— BULDOZERIȘTI
— MECANICI DE REPARAȚII AUTO
— MECANICI DE REPARAȚII UTILAJE

Se asigură spor de șantier, regim de 10 ore pe zi, cazare gratuită, masă la cantină contra cost, posibilitate de navetă celor care au sub 40 km pînă la domiciliu — iar celor care sînt de la distanțe mai mari de 40 km li se dă liber 3 zile la 45 de zile lucrate.

Cheltuielile de transport se suportă de întreprindere.

Angajările se fac la secția T.M.B. — Tîrgoviște, str. Cimitirului nr. 2, Jud. Dîmbovița — Telefon 11993 sau 12431.

PROIECTELE LUI ION ȚIRIAC PENTRU ANUL VIITOR

Admirabilul Davis-cupman vrea să lanseze acum pe Marcu și Hărădău

A plecat Țiriac. La aeroport au fost mai mulți prieteni ca oricînd. Întrebările au curs din toate direcțiile.

— Ce proiecte ai, Ioane?

— Paris, Stockholm, Londra, adică ultimele trei turnee pentru marele premiu F.I.L.T. Sper să mă număr printre primii 20 de premiați.

— Și proiectele 1973?

— 1973 a devenit pentru mine o obsesie chiar din prima noapte de după finala Cupei Davis. Îmi dau seama că-mi va fi foarte greu să iau un nou start. Pregătirea cu totul specială pe care o fac pentru Cupa Davis mă scoate din ritm. Pentru finală am lucrat în mod special timp de două luni de zile. Cine știe dacă la anu' voi mai găsi rețeta de lucru atît de potrivită pe care am găsit-o acum. Mai e și vîrsta... Pe de altă parte, însă, îmi este foarte greu să iau o hotărîre rece, ca acum un an și ceva, la Sao Paulo. Ceea ce mă îndeamnă să mă gîndesc și să nu exclud posibilitatea unui nou start este faptul că am primit nenumărate scrisori din partea unor prieteni necunoscuți. O fată din Brașov îmi scrie, de pildă, că inimile suporterilor mei brașoveni degajă atîta căldură încît aș putea să stau în maiou și șort, pe Postăvaru, în bătaia viscolului. De la Drobeta Turnu Severin am primit un dar neprețuit. Primarul orașului mi-a scris o scrisoare emoționantă și mi-a transmis *cheia orașului* într-o frumoasă cutie de piele, căptușită cu catifea albastră. Cred că acesta este cel mai frumos dintre trofeele mele de pînă acum.

— Două vorbe despre finală. Crezi că ai fi putut cîștiga meciul cu Smith?

— E greu de spus. Dar am avut un moment favorabil. E vorba despre acel 4—5 și 40—0 în setul trei. În momentul în care am greșit prima minge, am auzit vocea unui spectator american în tribună: *„It's about the time"*, adică „era și timpul". Mingea ieșise în out și spectatorul îmi spunea cu un pic de răutate că seria mea s-a încheiat. Ca niciodată, vorba asta m-a descumpănit. Gîndurile mi-au zburat departe și jocul meu s-a frînt. Știți foarte bine ce a urmat. Am pierdut ghemul de la 40—0. Dacă aș fi intrat în vestiar, la pauză, cu 2—1 pentru mine, probabil că aș fi avut șanse mari.

— Cum îți explici recentele înfrîngeri ale lui Năstase și Smith, la Barcelona?

— Kodes și Orantes sînt jucători foarte puternici. Aceste înfrîngeri nu sînt și nu trebuie considerate ca niște surprize. Stan Smith confirmă, însă, faptul că nu e un jucător de zgură...

...Și Ion Țiriac s-a îndreptat spre avion, nu înainte de a rosti cu voce tare: *„În aceste trei săptămîni vreau să mă gîndesc încă o dată la viitor. Sper să organizez participarea lui Traian Marcu și a lui Hărădău la circuitul de turnee indoor al S.U.A. Acesta este lucrul cel mai important în momentul de față".*

...Avionul de Paris și-a luat zborul. **(I. Ch.).**

sportul în lume

1-1 (0-1), în deplasare, cu Rapid Viena

UN REZULTAT BUN PENTRU RAPID BUCUREȘTI

VIENA, 25 (prin telefon, de la trimisul nostru special) — Aproximativ 12 000 de spectatori au urmărit astă seară, pe un timp admirabil, partida dintre echipele Rapid Viena și Rapid București, disputată în manșa I a turului II din cadrul Cupei Cupelor. A fost un meci viu disputat, după cum arată și scorul (1—1), gazonul impecabil al marelui stadion Prater permițînd combatanților să desfășoare și un joc de bun nivel tehnic.

Dornice să ia un avantaj încă din plecare, gazdele au atacat furtunos în primul „sfert" al partidei cînd, de altfel, au și reușit să înscrie prin **Gallos** (min. 10) care, trebuie spus, a profitat de o greșeală a apărătorilor bucureșteni, Ștefan ratînd intercepția mingii. Dar fotbaliștii de la Rapid București n-au fost descumpăniți după golul primit; dimpotrivă ei au trecut imediat la conducerea ostilităților, dominînd mai mult și apropiindu-se în repetate rînduri de poarta lui Antrich. Dintre numeroasele acțiuni ofensive ale feroviarilor bucureșteni să subliniem doar ocaziile din minutele 24, 41 și 42 ratate de Petreanu și Neagu.

Și după reluare superioritatea teritorială este de partea fotbaliștilor români care, cu Savu în teren, în locul lui Dumitriu III, leagă mai mult, ajung mai ușor în situația de a finaliza. Egalarea plutește în aer, apărătorii formației gazdă fac din ce în ce mai greu față atacurilor declanșate de bucureșteni, care, în min. 66, restabilesc echilibrul pe tabela de marcaj: **Neagu** a interceptat o pasă defectuoasă trimisă în careu de un jucător vienez, a fost mai repede la balon decît Antrich și a înscris din apropiere: 1—1.

Giulești forțează acum victoria, atacă cu mai multă dezinvoltură, dar nu vor reuși decît o ...bară (min. 74), la o minge expediată spre vinclu de Angelescu. În min. 82 se accidentează Petreanu. Spre sfîrșit, emoții și la poarta lui Răducanu, salvat la șutul lui Müler (min. 84) tot de bară.

Aici, la Viena, Rapid București, prin jocul egal, a luat o bună opțiune pentru calificarea în turul III al Cupei Cupelor. Dar, să nu ne grăbim, să așteptăm manșa a II-a, de la București.

Arbitrul belgian **Vital Loraux** a condus foarte bine formațiile:

RAPID VIENA: Antrich — Ulman, Werner, Pajenk, Fak — Walzer (min. 59 Ey), Scheffer (min. 46 Müler), Hoff — Lorenz, Krankl, Gallos.

RAPID BUCUREȘTI: Răducanu — Ștefan, Boc, Grigoraș, Codrea — M. Stelian, Angelescu — Năsturescu, Dumitriu III (min. 46 Savu), Neagu, Petreanu (min. 83 Codreanu).

Constantin MACOVEI

Selecționata de tenis de masă a Japoniei va întreprinde un turneu în Europa, între 2 și 26 noiembrie, urmînd să evolueze în Franța, Olanda și R.F.G. Iată-l — în fotografia noastră — pe excelentul jucător japonez Nobuhiko Hasegawa, învingător în campionatele Asiei, desfășurate recent la Pekin.

A ÎNCEPUT TURNEUL DE TENIS DE LA EDINBURGH

EDINBURGH, 25 (Agerpres). — La Edinburgh a început turneul internațional de tenis (pe teren acoperit) pentru „Cupa Dewar", Iată primele rezultate din proba de simplu bărbați: Lloyd (Anglia) — I. Fletcher (Australia) 7—6, 6—3; Moore (R.S.A.). — Roulston (Anglia) 6—1, 6—3; Paish (Anglia) — Gardiner (Australia) 6—1, 6—4; Notman (Anglia) — Bertram (R.S.A.) 2—0 (neprezentare).

Ilie Năstase și americanul Clark Graebner vor juca direct în turul doi.

DINAMO BUCUREȘTI A OBȚINUT PE MERIT CALIFICAREA ÎN SEMIFINALELE C.C.E. LA POLO

Poloiștii de la Dinamo București, campioni ai țării, s-au întors de la Londra unde au participat la întrecerile primului tur din **„Cupa campionilor europeni"**. Așa cum am mai anunțat, reprezentanții noștri au avut o evoluție contradictorie, realizînd trei scoruri egale: **4—4 cu Amateur Duisburg, 3—3 cu Polytechnik Londra și 5—5 cu T.S.K.A. Moscova.** Amănunte despre ultimul meci și evoluția în general a dinamoviștilor le-am aflat de la arbitrul internațional, prof. **Cornel Mărculescu.**

— Cum explicați rezultatele din primele două partide?

— Bucureștenii au abordat cu ușurință meciul cu Amateur. Au condus tot timpul cu 2—0, 3—2 și 4—3 și s-au trezit egalați în ultimele secunde (Huber a primit un gol de la 12 m), cînd echipa vestgermană se afla în inferioritate numerică! Și în întîlnirea cu Polytechnik, dinamoviștii au condus în permanență. Formația engleză însă, aflată în mare progres, a dat o replică foarte puternică, smulgind un punct nescontat. În general, dinamoviștii au evoluat sub posibilități în aceste meciuri.

— Înaintea ultimei partide, Dinamo rămăsese cu șanse minime de calificare?

— Este foarte adevărat. Totuși

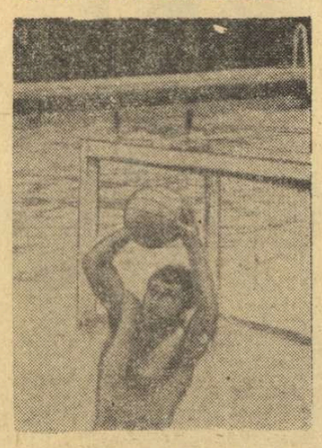

CORNEL FRĂȚILĂ

campionii noștri s-au mobilizat la maximum și au jucat la nivelul posibilităților. Dinamo a condus și de această dată cu 2—0, 3—1 și 5—3, echipa moscovită, cu 5 jucători din reprezentativa U.R.S.S. încoronată cu titlul olimpic la München, fiind obligată să depună eforturi serioase în final pentru a obține un scor egal. Kroner și-a condus cu maturitate echipa, Dinu Popescu a marcat 4 din cele 5 goluri (ultimul fiind opera lui Viorel Rus), iar Frățilă, care l-a înlocuit pe Huber, a apărat aproape fără greșeală. Beneficiind de un golaveraj superior, bucureștenii și-au asigurat calificarea în ultimul moment. Și încă un amănunt: maghiarul Wuszek a condus corect toate cele trei meciuri ale dinamoviștilor.

— Cum ați notat evoluția jucătorilor noștri?

— Cu foarte bine pe D. Popescu, Frățilă, Kroner și V. Rus. Comportări mulțumitoare au avut Mihăilescu, M. Popescu și Nastasiu. Slab au jucat Huber și Novac, iar Popa și Frincu au avut prezențe nesemnificative.

— Ce șanse atribuiți echipei Dinamo în semifinale?

— La Londra campionii s-au prezentat cu o pregătire sumară, ei fiind obligați să susțină în ultimele 3 săptămîni 12 meciuri de campionat. Cu un antrenament mai serios, cu un plus de mobilizare și seriozitate și puțină șansă, Dinamo poate ajunge în turneul final.

Adrian VASILIU

ÎN CURÎND MECIURILE DE RUGBY CU R.F.G. ȘI FRANȚA

LOTUL REPREZENTATIV ÎȘI REIA LUNI PREGĂTIRILE

Bucos (cu balonul), unul dintre aspiranții la un loc în echipa reprezentativă

Foto: Dragoș NEAGU

Abia întorși din turneul întreprins în Anglia (încheiat, după cum se știe, cu rezultate onorabile) rugbyștii noștri fruntași se află din nou ...în alertă. Motivul: apropiatele meciuri cu echipele R. F. a Germaniei și Franței, care se vor desfășura la 12 și 29 noiembrie.

Rugbyștii vizați să facă parte din lot își desfășoară, deocamdată, pregătirile la cluburile lor, în timp ce antrenorii investiți cu sarcina de a coordona munca de selecție — **Teodor Rădulescu și Radu Demian** — fac calcule, stabilesc scheme tactice, într-un cuvînt se găsesc, încă de pe acum, în febra apropiatelor partide internaționale.

Cu antrenorul Teodor Rădulescu am avut prilejul de a discuta recent, după meciul de campionat dintre echipa sa de club, Sportul studențesc și Politehnica Iași. Interlocutorul nostru este destul de optimist:

— Eu, unul, m-am declarat mulțumit de felul cum au evoluat băieții noștri în Anglia. Mai mult, acum, după o etapă dintre cele mai grele de campionat — desfășurată în condiții cu totul improprii, pe ploaie, frig, noroi și chiar pe zăpadă, în unele locuri — se confirmă pregătirea fizică bună a rugbyștilor noștri fruntași. Accentuez, pregătirea fizică, deoarece — ca și în Anglia — acesta sperăm să fie atuul nostru decisiv în stabilirea rezultatelor în meciurile internaționale din luna viitoare.

— Cum vedeți XV-lea reprezentativ? Va suferi el modificări importante față de cel care a evoluat peste Canalul Mînecii?

— În linii mari, echipa reprezentativă, aș putea să o precizez, întrucît sînt foarte puține posturi, ca să spun așa, descoperite.

— De pildă...

— Vom folosi, după toate probabilitățile, o linie I din care vor face parte Dinu și Baciu ca stîlpi și Ortelecan ca taloner. Pentru ultimii doi nu există, după mine, nici un contracandidat. Ei apar, în condițiile de acum, drept titulari, fără nici o discuție. Numai pentru Dinu aș avea unele rezerve, urmînd să încercăm și alți jucători, în speță pe Drăgulescu, Turlea și Cioarec.

— După aprecierile presei engleze, cuplul de linie a II-a **Postolache—Atanasiu** a lăsat o frumoasă impresie. Îl veți menține?

— Firește. Ambii jucători au dat, într-adevăr, satisfacție. Asta nu ne împiedică, însă, să mai încercăm și alte formule pentru linia a II-a, folosind pe lîngă cei doi pe Marin Ionescu și Dumitru Gheorghe.

— Care ar fi compartimentul în care nu intenționați să operați schimbări?

— În primul rînd cel de linia a III-a. Cred că o formulă Fugigi—Florin—Răsțanu va servi bine interesele echipei naționale. Este o linie mobilă, care face o excelentă legătură cu treisferturile: de fapt ea este capabilă să acționeze cu mult aplomb și în atac și în apărare. De asemenea, voi pleda pentru formula cu Constantin și Nica drept aripi și Dragomirescu—Marica în calitate de centri. Un element fix ar putea fi și unul dintre mijlocași—Nicolescu. Pentru cel de-al doilea post de mijlocaș va trebui să alegem între D. Răsțanu, Neagu și Bărgăunaș.

— Și fundaș?...

— Pentru acest post candidează, practic, doar doi sportivi, Durbac și Bucoș...

— Cînd ar urma să înceapă preparativele lotului?

— Luni, după etapa de campionat din 29 octombrie. O pregătire fizică, tehnică și tactică, individuală și pe compartimente și, probabil, un meci la două buturi, în prima decadă a lunii noiembrie. Adversarul nu a fost încă desemnat.

După jocurile cu englezii, așteptăm, firește, cu nerăbdare să-i vedem la lucru pe tricolori!

Tiberiu STAMA

EDDY MERCKX A REALIZAT UN NOU RECORD MONDIAL AL OREI: 49,408 km!

CIUDAD DE MEXICO, 25 (Agerpres). Miercuri dimineață, **Eddy Merckx** și-a împlinit un mare vis: **pe velodromul olimpic din capitala Mexicului el a doborît recordul lumii în clasica probă de o oră, obținînd 49 km, 408,68 m.** Celebrul ciclist belgian a întrecut astfel cu 755,32 m vechiul record mondial profesionist, deținut de danezul Ole Ritter (48.653 km, vel. olimpic din Ciudad de Mexico, 10 octombrie 1968).

Miercuri dimineața, Eddy Merckx s-a prezentat la velodrom și a făcut o încălzire de aproape o oră. Profitînd de timpul frumos, puțin răcoros, tocmai bun pentru o astfel de cursă, Eddy a pornit — urmărit de numeroși specialiști, crainici de radio și televiziune, fotoreporteri și spectatori — în marea tentativă. **El a întrecut recordurile mondiale la 10 km — 11:53,20** (v.r. 11,58:40) **și la 20 km — 24:06,80** (v.r. 24:17,40), deținute de Ole Ritter, și realizat în 30 de minute 24,975 km.

Eddy Merckx este al 24-lea sportiv care își înscrie numele pe tabloul recordmanilor mondiali ai orei.

ZARIA VOROȘILOVGRAD SE APROPIE DE TITLU

MOSCOVA, 25 (Agerpres). — În cadrul campionatului unional de fotbal, echipa Zaria Voroșilovgrad a învins în deplasare cu scorul de 2—1 formația Dnepr. Alte rezultate: Spartak Moscova — Kairat Alma Ata 0—0; Dinamo Minsk — Dinamo Moscova 0—3; Karpați Lvov — SKA Rostov pe Don 1—0; Dinamo Kiev — Neftci Baku 6—1; TSKA Moscova — Dinamo Tbilisi 3—2; Zenit Leningrad — Ararat Erevan 2—0; Torpedo Moscova — Lokomotiv Moscova 0—1.

În clasament continuă să conducă formația Zaria Voroșilovgrad cu 37 puncte, virtuală campioană unională. Ea este urmată de TSKA Moscova — 33 puncte și Ararat Erevan — 30 puncte.

OFENSIVĂ PENTRU RECUCERIREA SPECTATORULUI

Micșorarea numărului de spectatori la jocurile de fotbal din R.F. a Germaniei, constatată în ultima vreme, a îndemnat federația de specialitate din această țară să facă unele investigații pentru a descoperi cauzele îngrijorătorului fenomen. În cadrul unei anchete întreprinse recent, au fost chestionați un număr foarte mare de cetățeni din toate păturile sociale, de diferite vîrste, provenind din diverse regiuni geografice.

Și iată un prim rezultat extrem de semnificativ: interesul pentru fotbal nu numai că nu este în scădere, ci dimpotrivă este în apreciabilă creștere. Dar acest interes nu se manifestă atît prin participare ca spectator la meciuri, ci mai mult prin practicarea jocului. Apoi, spectatorii de fotbal continuă să vină pe stadioane — și chiar în număr record — dar numai la meciurile mari. Se constată chiar o creștere a celor ce vin ocazional la jocuri, mai ales la cele foarte importante, cu miză mare. Regimul cotidian de campionat divizionar atrage însă mai puțin pe spectatori, cu excepția unor jocuri într-adevăr decisive.

Mulți au indicat drept cauză a rărirării vizitelor lor la fotbal, lipsa confortului modern pe stadioane și accesul greu cu mașini proprii sau cu mijloace de transport în comun, ceea ce răpește mai mult timp decît durează spectacolul sportiv propriuzis. O altă cauză pare să fie angrenarea mai intensă a familiilor în activitatea de timp liber.

În sfîrșit, alte opinii exprimate invinovățesc direct fotbalul defensiv și tacticile de joc prea complexe, adoptate de multe echipe din campionatul vest-german. Toate acestea fac greu de înțeles fotbalul pentru nespecialiști. Un procent însemnat dintre cei intervievați consideră drept cauză pentru pierderea interesului spectatorilor, coruptia jucătorilor, ceea ce trezește îndoieli cu privire la corectitudinea rezultatelor. Iar alții se dezinteresează de fotbal din cauza caracterului comercial al regimului divizionar și preferă să meargă la jocurile echipelor din categoriile inferioare, unde nu se joacă pe bani!

Rezultatele anchetei sugerează clăburilor vest-germane luarea unor măsuri urgente printre care figurează: programarea jocurilor vineri și luni; acoperirea tribunelor; amenajarea unor bufete și restaurante confortabile; eventual, încălzirea locurilor din tribună; programarea jocurilor într-un cadru de spectacole care să atragă și membrii familiei; îmbunătățirea transportului etc...

Ofensiva pentru recucerirea spectatorului a început!

I. O.

TELEX

În cadrul turneului internațional feminin de baschet de la Backa Topola (Iugoslavia), echipa italiană **Standa** Milano a întrecut cu scorul de **56—42** (33—34) formația locală Topolcanka, într-un alt joc, Vojvodina Novi Sad a dispus cu scorul de **68—66** (40—32) de formația maghiară Videoton Szekszfehervar.

■

A luat sfîrșit Turul ciclist al Albaniei. Întrecerea, care a măsurat 1 300 km, împărțiți în 10 etape, a fost cîștigată de Muharem Ahmeti de la clubul Flumurtari din Vlora. Pe echipe primul loc a fost ocupat de Lokomotiv-Durres.

■

Campionatele europene de bowling au fost cîștigate în acest an de reprezentativa R. F. a Germaniei, care a totalizat 12 239 puncte. Pe locul secund s-a clasat formația Angliei — 12 134 p, urmată de echipele Italiei — 12 111 p, Franței — 12 086 p, și Spaniei — 11 733 p. La individual cel mai bun rezultat a fost obținut de francezul Horn — 211,3 p.

■

Campionul de tenis al Italiei, Adriano Panatta, și-a fracturat două degete de la mîna stîngă în cursul unui antrenament. El va fi indisponibil timp de 30 de zile. Panatta nu va putea participa la ultimele mari concursuri internaționale ale sezonului.

■

Cursa ciclistă de șase zile, desfășurată pe velodromul acoperit din Montreal, a luat sfîrșit cu victoria belgienilor Julien Stevens și Norbert Seews, care au acoperit circa 1550 de mile, realizînd 602 puncte. La un tur distanță, cu 616 puncte, s-a clasat perechea olandeză Jan Janssen — Gerard Koel. Locul trei a fost ocupat de americanii Jack Simes — John Vandevelde.

■

Concursul internațional de cros, desfășurat la Rennes pe un traseu în lungime de 8.500 km, a fost cîștigat de atletul englez Ian Stewart, cronometrat cu timpul de 24:09,2. Pe locul secund s-a clasat spaniolul Mariano Haro — 24:11,8, urmat de francezul Noel Tijou — 24:21,4, englezul Dave Bedford — 24:45,0.

■

O echipă de alpiniști cehoslovaci va încerca anul viitor să efectueze ascensiunea piscului Makalu (8482 m) din masivul Himalaya. Proiectul se înscrie într-un program mai vast, denumit „Himalaya '73", în care este prevăzută escaladarea altor vîrfuri, urmînd ca de succesul acestor tentative să depindă și ascensiunea Muntelui Everest.

Caleidoscop

PETER USTINOV ȘI RACHETA

Peter Ustinov, actorul de cinema binecunoscut, a demonstrat în fața camerelor de luat vederi ale B.B.C. că mînuirea rachetei de tenis nu prezintă nici un secret pentru el. Actorul — a cărui carieră este impresionantă — a declarat ziariștilor că, pe vremea cînd era mai... suplu, a avut cîteva ocazii să joace tenis cu profesioniștii. **„Am reușit chiar să marchez un punct contra lui Tom Okker. Mingea mea înainta atît de lent încît adversarul meu a... adormit".** În ce-l privește pe Okker, acesta a spus — în cadrul aceluiași interviu — că jocul lui Peter Ustinov era **„foarte interesant și plin de umor!".**

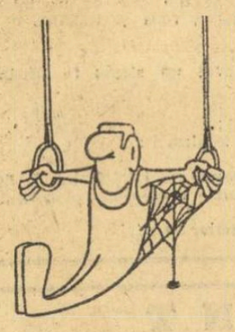

Echilibru stabil...
(din „Sportowiec"-Varșovia)

RECORDUL LUI GEAICI

Cu ocazia întîlnirii între reprezentativele de fotbal ale Spaniei și Iugoslaviei, la Las Palmas, căpitanul echipei iugoslave, Drăgan Geaici, a înscris un nou record al țării sale cu 67 partide jucate în echipa națională. Vechiul record era deținut de Branko Zebeț cu 65 de jocuri. Geaici a susținut pînă acum și 500 jocuri în cadrul echipei Steaua roșie Belgrad și ținînd cont că are doar 26 de ani, popularul fotbalist iugoslav are posibilitatea să depășească cu mult ambele recorduri. Geaici a debutat în echipa națională cu ocazia jocului dintre România și selecționatele olimpice ale Iugoslaviei, la Belgrad (17 iunie 1964) și a marcat pentru echipa națională 20 de goluri.

RECORDMANUL NECUNOSCUT

Atletismul francez, care în preajma Olimpiadei a avut destule probleme, a descoperit absolut întîmplător că dispune de un veritabil campion, posesor al baremului olimpic și chiar deținător, (în totală necunoștință de cauză!) al recordului național al Franței pe 800 m plat, cu timpul de 1:46,6. Este vorba de Marcel Phillipe, născut la New York, din tată francez și mamă americană și posedînd deci o dublă naționalitate, perfect valabilă, după legile din S.U.A. El a realizat performanța sa la concursurile de selecție disputate la Eugene, unde s-a clasat al șaptelea, cursa fiind cîștigată de Wootie cu 1:44,3 min. Or, timpul realizat de Phillipe, constituind un record francez, îi dădea dreptul să participe la Jocurile de la München, sub culorile Franței, deși același rezultat nu-i permitea calificarea în echipa americană...

Marcel Phillipe a făcut demersurile necesare la consulatul francez din New York precizînd că este gata să repete performanța și în țara părintelui său, iar în caz de reușită să facă parte din echipa olimpică franceză. Pînă la urmă, el n-a apărut însă nici sub culorile americane nici sub cele franceze.

ȘAH ÎN TREI

Robert Joobrain, student în matematici la Universitatea din Rochester (S.U.A.), a obținut un brevet de invenție pentru un foarte original joc, denumit de inventatorul său „Variant șahist", în cadrul căruia la o partidă de șah pot participa nu numai doi jucători, ci trei.

După relatările ziarului **„New York Times"**, o partidă de șah după regulile preconizate de Joobrain se dispută pe o planșetă hexagonală, cuprinzînd 96 de pătrățele, cu figuri albe, negre și roșii. Cîștigă acela care capturează regii celor doi adversari. Jocul oferă posibilitatea ca doi parteneri mai slabi să se unească împotriva unuia mai tare și oferă numeroase variante strategice, prin care jucătorii se pot ajuta temporar spre a ieși din situații grele. Seturi cu jocul lui Joobrain au și fost puse în circulație în Statele Unite, unde în ultima vreme șahul a început să capete răspîndire.

Bineînțeles, după succesele lui Bobby Fischer...

PRECAUȚIE NECESARĂ

Cassius Clay, fostul campion mondial de box la toate categoriile, își va pune talentele sale de... orator în slujba unui nou program de interviuri ale televiziunii americane. Robert Arum, managerul lui Clay, negociază acest contract cu producătorul David Yarnell, de la programele „USI Network". Fostul campion va trebui să ia în fiecare săptămînă interviuri de la personalități din domeniul politicii, sportului, teatrului etc.

Pentru a exista posibilitatea moderării eventualelor izbucniri temperamentale (binecunoscute) ale ex-campionului, interviurile nu vor fi transmise în direct, ci imprimate și — la nevoie — revăzute.

31 ORE DE JOC!

În stațiunea balneară franceză Saint-Tropez, doi pasionați ai tenisului de masă, Jean Claude Pontet și Yves Arnould, au jucat o partidă care a durat 31 de ore și 5 minute. Record mondial!

Vechiul record aparține unor jucători americani. Perioada cea mai grea a fost aceea a nopții, cînd au trebuit să se oprească la fiecare două ore, pentru a face exerciții de suplețe, timp de un minut și să bea răcoritoare sau cafea.

Scorul general a fost de 3 919 puncte în favoarea lui Arnould — în vîrstă de 16 ani — față de numai 2 404 puncte ale partenerului său mai vîrstnic.

CELE MAI FRUMOASE IMAGINI OLIMPICE

Juriul concursului „Cele mai frumoase fotografii realizate la Jocurile Olimpice de la München", întrunit în sala de festivități a hotelului „Ambasador" din Paris, și-a desemnat laureații. Iată numele fotoreporterilor premiați: fotografiifii alb-negru: **Olle Seijbold** (Stockholm) și **Ron Kuntz** (S.U.A.); fotocolor: **Antonio Fernando** (Brazilia).

Din juriu au făcut parte Felix Levitan, președintele AIPS, Maurice Vidal, Jacques Goddet, Gaston Meyer, Marcel Hansenne și alți cunoscuți ziariști sportivi.

S-a întîmplat la Lujniki... La ieșirea pe gheață a selecționatei de hochei canadiene, înaintea ultimului meci susținut în Palatul Sporturilor din Moscova, faimosul atacant Phil Esposito *a alunecat pe oglinda lucie, spre hazul tuturor.*

ULTIMELE REZULTATE ▪ ULTIMELE STIRI ▪ ULTIMELE REZULTATE

ÎN CUPELE EUROPENE LA FOTBAL

Ieri, după amiază și aseară tîrziu s-au desfășurat meciurile din prima manșă a celui de al doilea tur din cupele europene la fotbal. Pînă la încheierea ediției ne-au parvenit următoarele rezultate:

CUPA CAMPIONILOR EUROPENI

Bayern München	— Omonia Nicosia	9—0
Spartak Trnava	— S.C. Anderlecht	1—0
Derby County	— Benfica Lisabona	3—0
Dinamo Kiev	— Gornik Zabrze	2—0
Celtic Glasgow	— Ujpesti Dozsa	2—1
Juventus Torino	— F. C. Magdeburg	1—0
F.C. Argeș Pitești	— Real Madrid	2—1
Legia Varșovia	— A.C. Milan	1—1
Hibernian Edinburg	— F.C. Besa	7—1

CUPA CUPELOR

F.C. Carl Zeiss Jens	— Leeds United	0—0
Rapid Viena	— Rapid București	1—1
Wrexham United	— Hajduk Split	3—1
Cork Hibernian	— Schalke 04	0—0
Ferencvaros	— Sparta Praga	2—0

CUPA U.E.F.A.

Dynamo Berlin	— Levski Spartak	3—0
Borussia Mönchengl.	— Hvidovre	3—0
Tottenham Hotspur	— Olimpiakos Pireu	4—0
Steaua roșie Belgrad	— Valencia	3—1
Internazionale	— Nörköping	2—2
Vikingur Stavanger	— F.C. Köln	1—0
Beroe Stara Zagora	— Honved Budapesta	3—0
Feyenoord	— O.F.K. Beograd	4—3
F.C. Liverpool	— A.E.K. Atena	3—0
Grasshoppers Zürich	— Ararat Erevan	1—3
C.U.F. Barreirense	— F.C. Kaiserslautern	1—3
Ruch Chorzow	— Dynamo Dresda	0—1
Twente Enschede	— Frem Copenhaga	5—0

Alte amănunte în ziarul de mîine. Returul întîlnirilor din turul al doilea se va desfășura la 8 și 9 noiembrie.

Redacția și administrația: București, str. Vasile Conta nr. 16; telefoane: centrala 11.10.05, secția corespondenți 11.51.09, interurban 72 și 286; telex: sportrom buc. 130. Tiparul I. P. „Informația", București 40 368

VIZITA PREȘEDINTELUI CONSILIULUI DE STAT, NICOLAE CEAUȘESCU, ÎN BELGIA

În cea de-a treia zi a vizitei în Belgia, tovarășul Nicolae Ceaușescu, președintele Consiliului de Stat al Republicii Socialiste România, și tovarășa Elena Ceaușescu au fost oaspeții importantului centru economic Anvers.

Grand-Place din Anvers are un aer sărbătoresc. Pe frontispiciile clădirilor patinate de vreme — adevărate bijuterii arhitectonice — flutură drapelul României. Marea piață trăiește, în aceste prime ore ale dimineții, o vie animație. Pot fi întîlniți numeroși cetățeni ai orașului, vîrstnici și tineri. Pe toți i-a reunit dorința de a saluta cu cordialitate și profundă stimă pe șeful statului nostru. Ei au venit cu flori, cu stegulețe românești.

În numele lor, guvernatorul provinciei Anvers, A. Kinsbergen, și primarul orașului, L. Craeybeckx, urează președintelui Nicolae Ceaușescu un călduros bun venit.

În continuare, are loc ceremonia militară. O gardă de ostași — în ținută de paradă — prezintă onorul, în timp ce răsună 21 de salve de tun.

Oficialitățile locale îi invită, apoi, pe președintele Nicolae Ceaușescu, pe tovarășa Elena Ceaușescu, în sediul Primăriei, o clădire construită cu mai bine de patru secole în urmă. Este un grandios edificiu al Renașterii. Fațada — înaltă de 65 de metri — este împodobită cu valoroase statui.

În sala de onoare a Primăriei — decorată cu fresce ilustrînd momente din istoria Anversului — șefului statului român îi sînt prezentați membrii Colegiului consilierilor comunali.

Cu prilejul acestei solemnități primarul orașului Anvers, L. Craeybeckx, și președintele Consiliului de Stat, Nicolae Ceaușescu au rostit cuvîntări.

Șeful statului român semnează la plecare în Cartea de aur a Primăriei.

Se traversează iarăși largile artere ale Anversului. Populația orașului folosește acest nou prilej pentru a-și exprima bucuria de a avea ca oaspete pe cel mai de seamă sol al unui popor prieten. Sînt rostite, cu căldură, urările „Trăiască Ceaușescu, trăiască România". Asistăm la manifestări sincere, spontane, care exprimă stima de care se bucură șeful statului român în această țară.

Coloana de mașini străbate ținuturile situate pe malul drept al rîului Escaut, îndreptîndu-se spre combinatul „Petrochim", puternică unitate industrială, care își anunță de departe prezența prin imensele sale retorte și instalații argintii.

Președintele Nicolae Ceaușescu, tovarășa Elena Ceaușescu sînt întîmpinați de administratorul delegat al combinatului, Debeure de Lespaul, care le adresează călduroase cuvinte de bun venit.

Președintele Nicolae Ceaușescu, tovarășa Elena Ceaușescu, vizitează, în continuare, cîteva instalații ale combinatului, precum și fabrica de cauciuc sintetic, interesîndu-se îndeaproape de procesele tehnologice folosite, de eficiența lor economică.

Oaspeții români își iau un cordial rămas bun de la membrii conducerii combinatului, de la specialiști și muncitori.

Cortegiul oficial se îndreaptă apoi spre ecluza Baudouin. Aici, președintele Nicolae Ceaușescu, tovarășa Elena Ceaușescu, precum și persoanele oficiale care îi însoțesc, se îmbarcă pe vasul „Flandria", escortat de vedete ale forțelor navale belgiene. În timpul acestei croaziere, se trece pe lîngă portul Anvers, al treilea mare port al lumii. El se întinde pe o suprafață de 10 600 hectare, iar capacitatea sa de depozitare este de peste zece milioane metri cubi. Portul este înzestrat cu mijloace moderne, intrarea și ieșirea vaselor din radele sale făcîndu-se prin telecomandă, iar descărcarea și încărcarea mărfurilor printr-un sistem complet mecanizat. Șase sute de nave pot ancora într-o singură zi în portul Anvers. Acest port are pentru noi o semnificație în plus. De aici a plecat, în secolul trecut, către Antarctica nava polară Belgica, la bordul căreia se afla și savantul român Emil Racoviță, fondatorul biospeologiei. Tot în acest port, ancorează astăzi nenumărate vase românești. Cheiul la care ele acostează a fost botezat de docherii belgieni cu numele țării noastre. Este și aceasta încă o dovadă a bunelor relații româno-belgiene, o nouă confirmare a rodniciei lor.

În aceeași zi, șeful statului român a vizitat Societatea Anonimă „Bell Telephone", unde a fost salutat cu caldă ospitalitate de F. Pepermans, președintele Consiliului de administrație al societății.

Împărtășind unele aspecte din activitatea acestei mari întreprinderi, gazdele menționează că aici se produc aparate și utilaje de o mare diversitate și de o ridicată valoare tehnică: centrale telefonice urbane și rurale Rotary și Penta Conta, centrale telefonice interurbane automate, sisteme de comunicații automate, sisteme de transmisiuni și aparatură radio folosite în telefonie, sisteme de prelucrare a informațiilor.

Președintele Consiliului de administrație relevă, între altele, că produsele societății sînt exportate în 85 de țări, România ocupînd un loc de frunte printre ele, atît prin importanța cît și prin vechimea raporturilor de colaborare cu întreprinderea belgiană. Aceste legături datează din 1930. Ele au cunoscut, însă, o mare dezvoltare în ultimii ani, cînd au fost semnate o serie de contracte ce stau astăzi la baza unei conlucrări eficiente. Societatea „Bell Telephone" importă din România piese care sînt asimilate în producția curentă.

Șefului statului român i se oferă în dar o copie a primului aparat de telefon, realizat de „Bell Telephone" în anul 1872.

Președintele Nicolae Ceaușescu, tovarășa Elena Ceaușescu, precum și persoanele oficiale care îi însoțesc, s-au înapoiat, în cursul după-amiezii, la Bruxelles.

Joi, 26 octombrie, la Palatul Regal din Bruxelles a avut loc ceremonia semnării Declarației solemne comune a Republicii Socialiste România și Regatului Belgiei.

Declarația a fost semnată, din partea română, de președintele Consiliului de Stat Nicolae Ceaușescu, și ministrul afacerilor externe, George Macovescu, iar din partea belgiană de Gaston Eyskens, prim-ministru, și Pierre Harmel, ministrul afacerilor externe.

După semnare, primul ministru al Belgiei și președintele Consiliului de Stat al Republicii Socialiste România au rostit alocuțiuni.

Președintele Consiliului de Stat al Republicii Socialiste România, Nicolae Ceaușescu, împreună cu tovarășa Elena Ceaușescu, au oferit un dineu, în saloanele Cercului regal Gaulois, în cinstea Maiestăților lor regele Baudouin și regina Fabiola.

În timpul dineului, care s-a desfășurat într-o atmosferă deosebit de cordială au rostit toasturi președintele Nicolae Ceaușescu și regele Baudouin.

Președintele Consiliului de Stat al Republicii Socialiste România, Nicolae Ceaușescu, și tovarășa Elena Ceaușescu au invitat pe Majestățile lor regele Baudouin și regina Fabiola să facă o vizită oficială în România.

Invitația a fost acceptată cu plăcere. Data vizitei urmează să fie stabilită pe cale diplomatică.

PROLETARI DIN TOATE ȚĂRILE, UNIȚI-VĂ!

Sportul

ZIAR AL CONSILIULUI NAȚIONAL PENTRU EDUCAȚIE FIZICĂ ȘI SPORT

ANUL XXVIII — Nr. 7218 | 4 PAGINI 30 BANI | Vineri 27 octombrie 1972

IERI, LA SNAGOV, ULTIMUL MECI – TEST AL FOTBALIȘTILOR

TRICOLORII ÎN TOIUL PREGĂTIRILOR PENTRU ÎNTÎLNIREA DE DUMINICĂ

Ieri, tabăra „tricolorilor" de la Snagov a trăit momentul cel mai intens pe curba eforturilor reclamate de pregătirea meciului cu Albania. Dimineață a avut loc un antrenament (s-a pedalat cu precădere pe solicitarea jucătorilor de rezervă) iar după-amiază, la ora 15, lotul a efectuat un joc-școală în compania divizionarei C, Unirea Tricolor. Între timp (miercuri seara) sosiseră la Snagov și jucătorii de la F.C. Argeș (Stan și Vlad) neîncadrați în programul de pregătire comună din pricina obligațiilor pretinse de pregătirea și disputarea partidei cu Real Madrid în cadrul C.C.E. Din păcate, coechipierul lor, Dobrin, a întîrziat, sosind doar cu cîteva ore înaintea acestei ultime partide. Conducerea tehnică a echipei nu l-a folosit în jocul-antrenament și iată cum o abatere disciplinară a acestui fotbalist cu mare talent nativ a anulat posibilitatea de a testa în ultimul joc de verifcare randamentul unui cuplu (Dobrin—Dumitrache) care nu s-a mai reunit de aproximativ doi ani de zile.

În aceste condiții, jucătorii care au fost rulați ieri au alcătuit următoarea formulă de echipă: Adamache—Sătmăreanu (N. Ionescu), Dobrău, Antonescu, Deleanu (Velea) — Anca, R. Nunweiller — Dembrovschi (Hajnal), Iordănescu (Năstase), Dumitrache, Lucescu, cu mențiunea că Adamache a apărat tot timpul buturile adversarilor, iar jucătorii din paranteze au fost introduși în teren pe parcursul reprizei a II-a. Demn de semnalat și varianta cvartetului ofensiv aliniat după reluare: Lucescu, Dembrovschi, Dumitrache, Iordănescu, Por-

Dembrovschi șutează talonat de un fundaș al Unirii Tricolor
Foto: Paul ROMOȘAN

● Partenerii de antrenament, cu 11 jucători de cîmp ● Dumitrache are poftă de goluri ● Adamache ne înfățișează tactica reprezentativei albaneze

Ion CUPEN

(Continuare în pag. a 3-a)

Sporturile olimpice și evoluția concurenților români la München

PREZENȚĂ MODESTĂ A PENTATLONIȘTILOR LA MAREA ÎNTRECERE OLIMPICĂ

● Nu a putut fi realizat obiectivul propus — clasarea în primele zece locuri ● Accidentarea lui Spirlea a influențat randamentul echipei ● „Focul buclucaș" al lui Covaci ● Scrima, probă decisivă, deficitară la pentatloniștii români

Prin numărul țărilor participante, ca și prin valoarea generală a rezultatelor, concursul de pentatlon modern din cadrul celei de-a XX-a Olimpiade se înscrie ca unul dintre cele mai puternice desfășurate vreodată, marcînd un considerabil salt pentru dificila probă a celor cinci sporturi. Într-adevăr, au luat startul în competiție 19 echipe complete, precum și 2 concurenți individuali, numărul națiunilor reprezentate fiind astfel de 20, un record în materie de participare. Dacă adăugăm acestui aspect — de loc neînsemnat — nivelul ridicat la care s-a concurat (atît la individual, cît și pe echipe), performanțele obținute de mulți dintre sportivii prezenți la München, ca și echilibrul valoric al echipelor, ne apare cu claritate dificultatea ridicată a concursului, duritatea lui.

Ca și la trecutele ediții ale campionatelor mondiale sau ale întrecerilor olimpice, lupta pentru treapta supremă a podiumului s-a dat între reprezentativele Uniunii Sovietice și Ungariei, prima terminînd învingătoare grație, mai ales, omo-

Constantin MACOVEI

(Continuare în pag. a 2-a)

Dumitru Spirlea, component de bază al echipei noastre, n-a realizat punctajul așteptat, din cauza unei accidentări

Fără îndoială, „examenul Münchenului" este primul dintr-o suită de concursuri grele, de răspundere, care-i așteaptă pe tinerii noștri pentatloniști. Pentru ca rezultatele viitoare să fie și mai bune, pentru ca echipa noastră să poată obține un loc fruntaș în ierarhia mondială a acestui sport se impun cîteva măsuri de stringentă actualitate pentru forurile competente:

- să asigure condiții bune de activitate nucleului de pentatloniști de la Olimpia, astfel ca echipa reprezentativă actuală să fie menținută într-un proces organizat de pregătire și activitate, care să-i asigure ascensiunea valorică;
- federația de specialitate să studieze posibilitățile ca la cluburile sau asociațiile unde există unele condiții (și multă pasiune!) să încurajeze dezvoltarea pentatlonului modern (ne gîndim la cele din orașele Timișoara, Sibiu, Tg. Mureș etc.);
- în perioada următoare, să fie pregătite, cu precădere, acele probe în care sportivii noștri manifestă — de mai mult timp — deficiențe serioase: scrimă, călărie, tir. În colaborare cu celelalte federații, să se ia măsuri pentru ca pentatloniștii să poată concura în probele de tir, scrimă, călărie sau natație din campionatele respective, cunoscîndu-se faptul că aceasta e o practică curentă în alte țări;
- pentru a putea cere sportivilor rezultate din ce în ce mai bune, e necesar să li se asigure și dotarea materială corespunzătoare: cai valoroși, un program adecvat la poligoanele de tir sau la bazinele de înot.

A SOSIT ECHIPA DE FOTBAL A ALBANIEI

● Oaspeții speră într-un rezultat favorabil și un joc frumos

● Două antrenamente de acomodare înaintea partidei de duminică

Soseau două curse de avioane ieri după-amiază la Otopeni. Se spera că în prima se vor găsi fotbaliștii albanezi. Dar în locul lor au descins, surîzători și bucuroși, fotbaliștii... Rapidului. Meciul egal de la Viena le deschide perspectiva calificării pentru sferturile de finală ale Cupei cupelor. Cu împărtășirea impresiilor lor a trecut repede timpul și, peste 45 de minute, a aterizat și al doilea avion plecat din Budapesta. De data aceasta, din el au coborît componenții reprezentativei Albaniei, pe care i-au întîmpinat oficiali ai federației noastre de fotbal.

În drum spre „Hotel Nord", unde a fost găzduită delegația oaspeților noștri, am stat de vorbă cu conducătorul ei, **Alfred Kazangi**, membru al federației albaneze de fotbal. D-sa ne-a spus, în legătură cu meciul de duminică.

„Întîlnirea aceasta este așteptată cu mare interes la noi și cred că și la dv., mai ales că este vorba de un dublu meci. Echipele noastre se cunosc, pentru că fotbaliștii români și albanezi s-au întîlnit de nenumărate ori, în jocuri amicale sau oficiale, inter-selecționate sau inter-cluburi. Amatorii de fotbal din Albania au urmărit și îi apreciază pe jucătorii români. În ce ne privește, echipa noastră, ca și a dv. de altfel, va face totul ca să arate ce știe și să contribuie la realizarea unui joc bun, care să satisfacă pe spectatorii români".

Curînd ni s-a alăturat și antrenorul lotului, **Myslym Alla**. Prima lui întrebare a fost: **„Cînd se antrenează echipa română pentru că vreau s-o văd?"**. A rămas decepționat cînd a aflat că ea susținuse cu puțin timp înainte un meci de antrenament. Am profitat și l-am întrebat cum privește jocul de duminică:

„Nu va fi un meci ușor pentru noi. Dar jucătorii noștri vor face tot ce-i cu putință pentru a obține un rezultat favorabil. Sperăm că în ciuda mizei va fi un joc frumos".

Din delegație mai fac parte **Farik Kraja**, membru în federație, medicul lotului **Flamur Tartari** și jucătorii (toți bine construiți și cu talie medie):

portari: Koco **Dinella** și Bashkimi **Muhedini**.

jucători de cîmp: Mihal **Ghika**, Fatimir **Ibershimi**, Astrit **Ziu**, Safet **Berisha**, Milto **Gurma**, Ramazan **Ragami**, Cani **Xhafa** (se citește Giafa), Faruk **Seidimi**, Saba **Bizi**, Ilir **Părnaska**, Vasillaq **Zeri**, Panaiot **Pano**, Vladimir **Balluku** și Iliaz **Ceco**.

Într-o scurtă ședință tehnică, ținută ad-hoc în holul Hotelului Nord, oaspeții și-au exprimat dorința ca azi după-amiază, la ora la care este programat duminică meciul (17,30) să facă un antrenament pe terenul pe care se va juca. Secretarul general F.R.F., **Fl. Tănăsescu**, le-a comunicat că se vor lua măsuri pentru asigurarea terenului de antrenament, după ce împreună cu antrenorul **Alla** îl vor vizita, pentru că cel de la „23 August" este foarte moale din cauza ploilor. Sîmbătă dimineață, lotul albanez va face un al doilea antrenament. În ce privește echipa pentru **duminică, antrenorul Alla ne-a informat că nu o va putea definitiva decît duminică dimineață.**

Delegația fotbaliștilor albanezi va părăsi Capitala cu avionul în cursul zilei de luni.

Petre GAȚU

Fotbaliștii albanezi la cîteva momente după sosirea la București
Foto: V. BAGEAC

Situație frecventă în meciul derby de ieri Steaua — Universitatea București. Acțiunea ofensivă a jucătorilor de la Steaua este stopată de studenți (în alb)

ÎN DERBYUL CAMPIONATULUI MASCULIN DE HANDBAL

STEAUA ȘI UNIVERSITATEA BUCUREȘTI AU TERMINAT LA EGALITATE: 11-11!

Cum era de așteptat, atenția iubitorilor handbalului s-a îndreptat ieri, cînd a fost programată cea de a VII-a etapă a campionatului masculin, spre jocul derby de la București, în care s-au întîlnit primele două clasate: **Universitatea București** și **Steaua**. Partida s-a încheiat nedecis și astfel pozițiile echipelor fruntașe în clasament au rămas neschimbate. Totodată este de menționat că, în... umbra acestui meci de vîrf, etapa ne-a oferit rezultate strînse și o surpriză: Minaur Baia Mare a cîștigat la Timișoara, dovedind că știe să joace bine nu numai pe teren propriu. Dar iată rezultatele:

STEAUA — UNIVERSITATEA BUCUREȘTI 11—11 (5—5). Numeroșii spectatori care s-au înghesuit în micuțele tribune din jurul terenului cu bitum de la Dinamo au așteptat — ca și noi — mai mult de la aceste două formații fruntașe ale handbalului nostru. Din păcate, lupta pentru puncte și, ca o consecință, crisparea și-au pus amprenta pe evoluția jucătorilor, ceea ce a avut drept urmare apariția unor greșeli elementare și — mai grav — o evidentă tendință spre joc dur, ceva mai accentuată

Călin ANTONESCU

(Continuare în pag. a 4-a)

ÎNCEPE SEZONUL INTERNAȚIONAL DE HOCHEI PE GHEAȚĂ

ASTĂZI ȘI MÎINE, ÎN CAPITALĂ, JOCURILE AMICALE ROMÂNIA — R.P. CHINEZĂ

Sezonul hocheistic internațional se inaugurează astăzi, pe patinoarul artificial acoperit „23 August" din Capitală, cu întîlnirea dintre reprezentativele României și Republicii Populare Chineze. Sîmbătă va avea loc partida revanșă dintre cele două formații.

Jocurile se anunță foarte interesante și atractive. Hocheiștii chinezi, revelația ultimei ediții a grupei C a campionatului mondial, desfășurată în februarie — martie 1972, la Miercurea Ciuc, unde au ocupat un meritoriu loc III, se află în țara noastră de la 25 septembrie, efectuînd un foarte serios stagiu de pregătire pe gheață. Lotul deplasat numără mulți jucători noi, tineri. Oaspeții au cucerit simpatia publicului românesc prin jocul lor rapid, temperamental, plin de fantezie, dar — în același timp — caracterizat de cel mai desăvîrșit fair-play. După cum i-am văzut la antrenamente și în cîteva partide de verificare, hocheiștii chinezi se află într-un real progres și pe plan tehnic și tactic.

Selecționata română, împrospătată și ea cu cîteva elemente tinere, de perspectivă, are — așadar — prilejul unei prime și utile verificări înaintea sezonului greu ce o așteaptă și care va culmina cu participarea la întrecerile grupei B a C.M., programate, anul viitor, în Austria.

Ambele partide vor începe la ora 18,30 și vor fi conduse de arbitri români: vineri — **M. Presneanu** și **C. Ștefănescu**, sîmbătă — **Fl. Gubernu** și **O. Barbu**. În deschidere, de la ora 16,30, vor avea loc două evoluții ale lotului de juniori.

★

Ieri a sosit în Capitală echipa de hochei a R.P.D. Coreene. Ea va susține, timp de o lună, antrenamente și cîteva jocuri de verificare cu formații de club din țara noastră.

La Sinaia

AU ÎNCEPUT LUCRĂRILE SEMINARULUI INTERNAȚIONAL „SALVAMONT"

SINAIA, 26 (prin telefon). — *În localitate au început, joi dimineață, lucrările celui de al II-lea seminar internațional „Salvamont" la care participă specialiști în acest domeniu din diferite centre ale țării noastre precum și de peste hotare. Sînt reprezentate, de asemenea, o serie de instituții centrale și organizații care au atribuții în domeniul turismului și ocrotirii sănătății.*

După ce, în cursul dimineții, au prezentat referate centrele „Salvamont" din Sinaia, Reșița și Baia Mare pe tema „Prevenirea accidentelor turistice și organizarea acțiunilor de salvare în munți", după amiaza au avut loc discuții pe marginea referatelor. În cursul serii, participanții la seminarul „Salvamont" au vizionat diapozitive și filme documentare realizate în țară și în străinătate

Gh. IRIMINOIU-coresp.

VOLEI

CU O LUNĂ ÎNAINTEA PRINCIPALELOR COMPETIȚII INTERNAȚIONALE CONTINENTALE

SÎNT PREGĂTITE ECHIPELE NOASTRE PENTRU START?

Cu partidele desfășurate în etapa precedentă, campionatul, atît cel masculin cît și cel feminin, a depășit prima treime. Avînd în vedere apropiatele confruntări internaționale, „Cupa campionilor europeni" și „Cupa Cupelor" se impune o trecere în revistă a stadiului de pregătire a echipelor înscrise în aceste competiții.

În întrecerea băieților, **Dinamo** este de departe cea mai bună formație a eșalonului divizionar A. Antrenorul **George Eremia** dispune, la ora actuală, de un sextet format din jucători la care talentul se îmbină în mod fericit cu experiența **(Schreiber, Udișteanu, Dumănoiu, Oros)**, capabil de performanțe superioare. Este însă greu de precizat care este forma prezentă a dinamoviștilor, din cauză că în cele șapte meciuri susținute pînă acum adversarii nu le-au oferit prea multe probleme de rezolvat. De altfel, credem că și în continuare ei nu vor întîmpina dificultăți, avînd în vedere că întîlnesc echipe situate în partea a doua a clasamentului. De aceea, turneul pe care Dinamo îl va întreprinde în R.P. Chineză și, apoi, participarea la competiția de la Leipzig, vor contribui la mai buna pregătire a sportivilor dinamoviști, care întîlnesc în primul tur al „C.C.E." puternica formație Ț.S.K.A. Moscova.

Nu același lucru se poate spune în momentul de față și despre echipa **Rapid**, ce va fi prezentă la startul „Cupei Cupelor". Faptul că evoluțiile voleibaliștilor giuleșteni au fost pînă acum submediocre (să reamintim că au pierdut două meciuri pe teren propriu cu „U" Cluj și Tractorul Brașov), și mai ales că antrenorul **Aurel Drăgan** dispune de un lot extrem de restrîns, determină o situație foarte îngrijorătoare. Chiar dacă în turul întîi ei vor întîlni o formație cotată inferior pe plan valoric (Hapoel Tel Aviv) se pune, firesc, întrebarea ce se va întîmpla în continuare ?

În ceea ce privește pe reprezentantele voleiului feminin, **Rapid**, în „C.C.E.", și **Penicilina Iași**, în „Cupa Cupelor", deocamdată ambele s-au prezentat în formă bună la startul acestui campionat, fiind, de altfel, singurele echipe net învingătoare în fața adversarelor. Prin turneul efectuat în U.R.S.S., teamul ieșean și-a mai adăugat, sperăm, un plus de experiență, dar și de coeziune imperios necesară fiind integrarea în sextet a unor jucătoare nou venite în lot.

CAMPIONATUL DIVIZIEI SECUNDE (MASCULIN) DUPĂ ÎNCHEIEREA PRIMULUI TUR

În campionatul diviziei secunde la volei masculin s-au încheiat partidele din primul tur. Valorile s-au stratificat, echipele aflate pe primele locuri obținînd un avantaj suficient pentru a-și menține pozițiile și în urma viitoarelor confruntări. În seria I, lupta pentru locul întîi se dă între **Politehnica Iași** și **Relonul Săvinești**, dar nu trebuie „pierdute" din vedere nici **Petrolul Ploiești** sau **Constructorul Suceava**. Acumulînd fiecare cîte 9 p, **Farul Constanța** și **Unirea Tricolor Brăila** (fosta divizionară A), în seria următoare, anunță, probabil, o luptă în doi. **Politehnica Timișoara** este lider autoritar în seria sa (a III-a) cu cinci victorii din tot atîtea partide susținute, în timp ce **Explorări B. Mare**, în seria a IV-a, deși a acumulat punctajul maxim, nu a scăpat încă de emoții, fiind talonată de aproape de **Alumina Oradea**. Totuși, sîntem nevoiți să menționăm că multe partide au avut un nivel tehnic și spectacular scăzut, că echipe ca C.S.U. Pitești, Petrolistul Cîmpina, Aurora și Locomotiva București, Voința Alba Iulia, Pedagogic Tg. Mureș, Ind. sîrmei C. Turzii s-au comportat nesatisfăcător.

Seria I

1. Politehnica Iași	5	4	1	13: 6	9
2. Petrolul Pl.	5	3	2	11: 6	8
3. Constructorul Suceava	5	3	2	10: 7	8
4. Relonul Săvinești	4	3	1	10: 4	7
5. Petrolistul Cîmpina	5	1	4	3:12	6
6. C.S.U. Pitești	4	0	4	0:12	4

Partida C.S.U. — Relonul a fost reprogramată la 28 octombrie.

Seria a II

1. Unirea Tricolor Br.	5	4	1	14: 8	9
2. Farul	5	4	1	12: 8	9
3. Delta Tulcea	5	3	2	13: 8	8
4. Medicina Buc.	5	2	2	10: 9	6
5. Aurora Buc.	5	1	4	8:14	6
6. Locomotiva Buc.	5	1	4	4:14	6

Seria a III-a

1. Politehnica Tmș.	5	5	0	15: 0	10
2. Constructorul Caransebeș	5	3	2	11: 6	8
3. Corvinul Hunedoara	5	2	3	10:11	7
4. A.S.A. Sibiu	5	2	3	6:10	7
5. Electroputere Craiova	5	2	3	7:13	7
6. Voința Alba Iulia	5	1	4	6:13	6

Seria a IV-a

1. Explorări B.M.	5	5	0	15: 3	10
2. Alumina Oradea	5	4	1	14: 7	9
3. Universitatea Bv.	5	3	2	12: 7	8
4. Silvania Ș. Silvaniei	5	2	3	7:12	7
5. Ind. sîrmei C. Turzii	5	1	4	5:12	6
6. Pedagogic Tg. Mureș	5	0	5	3:15	5

METODE NOI DE ANTRENAMENT

Școala sportivă nr. 1 din Capitală a fost dotată recent, prin strădaniile propriei sale comisii metodice de specialitate, cu un video-magnetofon. Aparatul reprezintă un sistem de televiziune cu circuit închis, care imprimă imaginea, avînd apoi posibilitatea reproducerii ei, după modelul repetării sonore a magnetofonului obișnuit. Inutil să mai evidențiem avantajele utilizării video-magnetofonului într-un antrenament. Marți seară, în premieră, echipa masculină de volei a școlii, campioană națională de juniori, a avut privilegiul de a efectua o asemenea ședință de pregătire, condusă de prof. **Paul Brașoveanu**. Astfel, elevii au avut posibilitatea să-și vizioneze propriile lor evoluții, putînd corecta imediat greșelile comise la execuțiile tehnice. Observațiile antrenorului s-au încărcat astfel cu un procent net de eficacitate.

Aplicarea unor noi metode de antrenament nu poate decît bucura și ne exprimăm speranța că video-magnetofonul va avea în curînd mai mulți adepți.

După antrenament, voleibaliștii de la Școala sportivă nr. 1, sub îndrumarea prof. Paul Brașoveanu, revăd cu ajutorul video-magnetofonului modul în care au executat procedeele tehnice.

Foto : I. MIHĂICĂ

Rubrică redactată de Emanuel FANTÂNEANU

PENICILINA IAȘI ÎN U. R. S. S.

Antrenorul N. ROIBESCU: „Un turneu folositor"

Echipa feminină de volei Penicilina Iași va debuta curînd în „Cupa Cupelor". Penicilina a luat un start excelent în campionat, disputînd în această perioadă și un turneu de patru jocuri în U.R.S.S. La întoarcere, am solicitat cîteva impresii antrenorului **Nicolae Roibescu**.

— Vorbiți-ne de utilitatea acestui contact cu voleiul feminin care a triumfat, recent, la Olimpiadă.

— Un turneu de jocuri tari, a fost bine venit, acum, în preajma alinierii noastre la o competiție de prestigiu. E drept, nu am cîștigat nici un meci, dar am putut verifica stadiul actual de pregătire a jucătoarelor noastre. Ele au abordat fiecare partidă cu toată seriozitatea și, într-adevăr, la Leningrad, în meciul cu Burevestnik, care are în sextetul de bază patru jucătoare din lotul unional sovietic, doar două puncte ne-au separat de victorie. Și poate am fi putut realiza mai mult dacă nu ar fi absentat de la jocuri, Florentina Itu și Ana Chirițescu, indisponibile. Turneul a mai fost folositor și pentru că am jucat mereu în săli mari și în fața a cel puțin 1 000 de spectatori, obișnuind, psihologic, fetele noastre cu rigorile adevăratei competiții. Am mai putut roda și noua noastră achiziție, Cristina Popa, care s-a integrat destul de bine în ansamblul formației.

— Ce jucătoare s-au evidențiat ?

— Aurelia Căunei și Carolina Hatură.

— Cu ce observații de specialitate vă întoarceți din acest turneu ?

— Drumul voleiului sovietic începe cu selecția. Nu sînt admise decît jucătoare cu gabarit impresionant, iar antrenamentul se axează doar pe trei elemente : servicii, atac și blocaj. Cu alte cuvinte, ansamblul acestui joc este concentrat de antrenorii sovietici la componentele de bază care sînt însușite pînă la perfecțiune.

Cititorii pun punctul pe „i"

Stimate tov. Redactor șef,

Mă adresez dv. în numele jucătorilor de rugby din echipa Politehnica Cluj (mai curînd, a fostei echipe), care a activat în divizia B pînă în vara acestui an. În noul campionat nu ne-am mai putut înscrie, pentru că Ministerul Educației și Învățămîntului — motivînd imposibilitatea existenței a două echipe de rugby studențești la Cluj (alături de Politehnica, acum desființată, există și Agronomia, care a retrogradat din prima divizie) — a hotărît retragerea tuturor fondurilor necesare echipei noastre.

Ce ne-a surprins pe noi a fost însă faptul că, începînd cu acest campionat, în divizia secundă a apărut... Politehnica București, nou înființată, care participă în serie alături de celelalte echipe bucureștene, dintre care numai studențești sînt vreo 4 sau 5 la număr !

Vă rugăm foarte mult să întreprindeți ceva în legătură cu problema noastră. Noi studenții dorim să facem sport, dar la Agronomia nu avem loc cu toții. În speranța că veți face publice doleanțele noastre, vă mulțumim anticipat.

Ioan GEBEFUGI
str. Hașdeu nr. 65 — CLUJ

DE CE „POLITEHNICA BUCUREȘTI", ȘI NU „POLITEHNICA CLUJ"?

În urmă cu mai bine de un an, o brigadă a Direcțiunii educației fizice și sportului din cadrul Ministerului Educației și Învățămîntului venea la Cluj, mai curînd pentru a convinge de necesitatea desființării echipei de rugby Politehnica (sau, dacă vreți, comasarea ei cu Agronomia) decît să discute problema cu șeful de catedră, conf. universitar **Ion Moina** sau cu șeful de lucrări, **Viorel Cîrligelu**, antrenorul echipei. Motivele invocate erau : 1. slaba bază materială și condițiile de antrenament ale echipei (răspunsul catedrei de specialitate — **„cu puțină înțelegere și mai multă colaborare între clubul Politehnica și clubul „U" — care patronează parcul sportiv al studenților — s-ar putea ajunge la un modus-vivendi")** și 2. procentajul inferior al studenților în echipă față de ceilalți jucători din sînul ei (răspuns — **„rugbyul nu se poate juca numai cu studenți din primii ani de învățămînt, încă neformați și, de altfel, toți ceilalți jucători ai echipei sînt absolvenți ai Politehnicii").**

Atît Viorel Cîrligelu cît și Ion Moina au respins propunerea trimișilor ministerului. Se pare însă că ideea fusese, în cele din urmă, îmbrățișată de către secretarul clubului, tov. **Ghiorghian**, pentru că echipei nu i-au mai fost repartizate fonduri decît pînă la sfîrșitul returului de campionat, lucru pe care antrenorul Cîrligelu nu l-a aflat decît atunci cînd a vrut să reînscrie echipa pentru noul sezon. N-au fost consultați nici **N. Mureșan**, președintele C.J.E.F.S. Cluj, nici metodistul de specialitate, **T. Cicoare** și nici măcar F.R. Rugby. Astfel încît, putem afirma, fără teama de a greși, că măsura desființării aparține integral Ministerului Educației și Învățămîntului și ea a venit în fapt, ca un ordin ce nu poate fi discutat, ci doar executat...

De altfel, este un lucru pe care cei de la minister nici nu îl ascund : **„Am luat această măsură pentru că cu greu ne-am putea permite să ținem două echipe de rugby în Cluj. S-au cheltuit prea multe fonduri, fără eficacitate, pentru o echipă care se zbate în divizia secundă și nu dă nici un fel de rezultate..."**

Destul de mulți sînt aceia care regretă la Cluj desființarea echipei Politehnica (care este, după cum se spune, bine dotată cu echipament), 5 foști „politehniști" joacă acum la Agronomia, iar restul... fac scrisori. Răspunsul ministerului la memoriul trimis de studenții clujeni a fost sfatul de a juca, în continuare, în echipa... Politehnica, care activează în campionatul municipal. Numai că această echipă nu există !

Și acum, cîteva cuvinte despre nou înființata echipă Politehnica București. Înscrisă anul acesta pentru prima oară în divizia secundă (fondurile nu provin oare tot de la Ministerul Educației și Învățămîntului ?...), cu speranța că va izbuti să își formeze o echipă, studenții bucureșteni nu s-au prezentat la nici un joc al celor 5 etape disputate pînă acum ! Mai mult, iată că, de curînd, Politehnica București a anunțat federația că... nu se va prezenta nici de acum înainte !

Desigur, o echipă nu se formează de pe o zi pe alta. Nu era oare, mai bine deci, mai logic, ca în campionat să rămînă în continuare înscrisă echipa clujeană ? Ce ziceți, tovarăși din direcția de resort a Ministerului Educației și Învățămîntului ?

Dumitru GRAUR

POPICE

CE AU ARĂTAT CAMPIONATELE INDIVIDUALE?

AVEM JUNIORI TALENTAȚI, N-AVEM ANTRENORI SĂ-I CREASCĂ

Se simte o anumită atenuare a crizei de elemente talentate. Măsura federației de resort de a obliga cluburile și asociațiile sportive să promoveze cîte un junior și o junioară în fiecare echipă care activează în campionatele divizionare și de calificare, a avut darul să dea impuls acțiunii de depistare a viitorilor performeri. Urmarea firească : în ultima vreme s-a produs o... avalanșă a tinerilor pe multe arene din țară, fete și băieți, care, punîndu-și în gînd să devină sportivi fruntași, au reușit, în scurt timp, rezultate de natură să bucure pe toată lumea.

Această infuzie de tineret s-a observat mai pregnant cu prilejul campionatelor republicane individuale și pe perechi, în cadrul cărora și-au disputat întîietatea, în comparație cu datele anterioare, un număr record de participanți. Dar, ceea ce ni se pare și mai important este faptul că printre concurenți se află numeroși tineri înzestrați pentru marea performanță. Să exemplificăm. Cele 20 de jucătoare și tot atîția jucători calificați în turneul final individual au trecut, fie în preliminarii, fie în manșa decisivă, de 355 p.d. și, respectiv, 750 p.d. Aceste cifre cresc în valoare dacă ținem seama de pistele arenei din stațiunea Neptun, care au supus pe competitori la un serios examen din toate punctele de vedere. Juniorii cei mai bine pregătiți au obținut chiar performanțe de valoare internațională. Bălașa Mirică (435 și 413), Erika Szasz (421), Maria Floricel (418), Elisabeta Szilagy (414), Ion Stefutz (872) și Iosif Fodor (856) afirmîndu-se ca popicari maturi. De asemenea, Vasilica Pintea, Maria Brînzea, Alexandru Cătineanu, Liviu Moldovan, Cezar Lebădă, Călin Ilie, Ladislau Hinger, M. Oprescu și Ștefan Horvath au depășit în proba de perechi sau la individual granița celor 400 p.d. și, respectiv, 800 p.d. Remarcînd aceste autentice talente nu putem să nu amintim, măcar în treacăt, de antrenorii Alexandru Gomoiu, Cristian Păunescu, Tudor Buzea, Iulian Petrescu, soții Margareta și Tiberiu Szemany, Vasile Dona, Vasile Gyarfaș, Mateiță Bădeanu și alții, care s-au străduit și au reușit să crească popicari cu reale perspective.

Dar, din păcate, nu se poate afirma că majoritatea viitorilor performeri beneficiază în prezent de o asistență tehnică calificată, deoarece mulți dintre tinerii sportivi continuă să se antreneze în compania unor seniori, sub supravegherea unor foști jucători și adesea singuri, întrucît există o acută lipsă de specialiști. **Pentru a întări afirmația noastră este suficient să arătăm că în evidența forului de resort figurează la ora actuală 46 de antrenori și 1345 de secții afiliate. Prin urmare, numărul tehnicienilor capabili să supună pe sportivii începători la un proces metodic de instruire, este foarte mic în raport cu necesitățile. Explicația acestei dăunătoare situații trebuie căutată în primul rînd în lipsa de preocupare a organelor și organizațiilor sportive din mai toate județele țării pentru selecționarea cadrelor care să urmeze școlile anuale de antrenori.**

Luna viitoare, F.R.P. va organiza un nou curs de calificare a antrenorilor. Credem că de data aceasta ciclul de lecții pentru perfecționarea și formarea tehnicienilor va fi urmat de un număr corespunzător de cadre, atît de necesare procesului de creștere a popicarilor de nădejde.

Traian IOANIȚESCU

MOTO

CONCURS DE VITEZĂ LA TÎRGU JIU

Duminică a avut loc la Tg. Jiu, după aproape 9 ani, un concurs de viteză pe circuit, la care au asistat peste 4 000 de spectatori și care s-a bucurat de prezența unor sportivi fruntași ai acestei ramuri a sportului cu motor din mai multe cluburi și asociații sportive.

Competiția, dotată cu trofeul „Cupa de cristal a Municipiului Tg. Jiu", a fost dominată de motocicliștii reșițeni, care au obținut victoria în patru din cele șase probe cuprinse în programul întrecerilor.

Iată cîștigătorii : **cls. 70 cmc** — C. Boboiescu (C.S.M. Reșița) ; **125 cmc** — M. Wetzler (C.S.M. Reșița) ; **175 cmc** — W. Hierschvogel (C.S.M. Reșița) ; **250 cmc** — W. Hierschvogel (C.S.M. Reșița) ; **pînă la 500 cmc** — P. Filipescu (I.T.A. Tg. Jiu) ; **ataș** — W. Deak — N. Ciobotea (Voința Sibiu).

În deschidere, a avut loc un concurs de ciclism (pe același traseu — care a măsurat 1 500 m), iar la sfîrșit motociclistul sibian W. Deak a oferit spectatorilor o adevărată demonstrație de virtuozitate.

Doi dintre cei mai buni motocrosiști români, Ștefan Chițu și Adam Crisbay au făcut deplasarea în Cehoslovacia pentru a participa la concursul intitulat : „Întîlnirea campionilor", care se va desfășura în ziua de 29 octombrie în localitatea Strakonice. Vor fi prezenți campioni de motocros din Europa, care se vor întrece la clasele 250 și pînă la 500 cmc.

★

Amînată din cauza timpului nefavorabil, ultima etapă a campionatului republican de regularitate și rezistență, rezervat motoretelor de proveniență românească, va avea loc între 2 și 5 noiembrie în împrejurimile orașului Slatina.

BOX

GALĂ LA UREMOAS

Duminică, de la ora 10, în sala uzinelor UREMOAS (cartierul Militari, tramvaiul 13) va avea loc o reuniune de box în cadrul „Cupei de toamnă Voința". Se vor disputa meciuri de juniori și seniori, cu participarea unor pugiliști de la Metalul, Constructorul, Viitorul, Progresul, Voința, UREMOAS etc.

AUTOMOBILISM

RALIUL CASTANILOR

Raliul Castanilor, aflat la a doua ediție, s-a disputat pe ruta Baia Mare — Vad-Vișeu — Sighet — Negrești — Baia Mare. Timpul nefavorabil (ploaie, frig, vînt) a îngreunat mult cursa, însă nici unul dintre cele 15 echipaje, reprezentînd județele Maramureș, Cluj, Arad și Satu Mare nu a abandonat întrecerea.

Raliul Castanilor a avut programate pentru departajarea concurenților și patru probe complementare : o cursă de viteză în coastă (pe Gutin, pe distanța de 3 km), două probe de îndemînare (la Vișeu și Sighet) și un circuit de viteză, în orașul Baia Mare. Iată rezultatul final : 1. L. Borbeliy — Al Degi (Cluj) ; 2. I. Mitroi — I. Ciută (Satu Mare), 3. N. Popescu, T. Balazs (Baia Mare).

T. TOHĂTAN — coresp.

TENIS DE MASĂ

AZI, ÎN CAMPIONATUL REPUBLICAN PE ECHIPE

Sala de sport din str. Aurora nr. 1 va găzdui, azi, întîlnirea feminină de tenis de masă contînd pentru campionatul republican pe echipe dintre formațiile bucureștene Spartac I și Politehnica. Partida va începe la ora 19.

TIR

ÎNTÎLNIRE INTERNAȚIONALĂ LA BRAȘOV

Simbătă și duminică, Brașovul va găzdui o întîlnire internațională între formația Ujpesti Dozsa Budapesta și Selecționata Brașov. Vor avea loc, ca și în întîlnirea precedentă de acum o lună de la Budapesta, probe de armă (standard și aer comprimat) și pistol. Trăgătorii brașoveni, reprezentînd asociațiile sportive Activul, Metrom și Voința, sînt favoriți la probele de pușcă pe care le-au cîștigat și la întîlnirea anterioară. Din formația brașoveană nu vor lipsi **L. Ilovici, I. Andrei, Ana Pall** și **Eva Olah**, țintași care au avut în acest sezon o frumoasă comportare.

„CUPA MARAMUREȘ" LA SKEET A REVENIT LUI GLEB PINTILIE

Pe poligonul de talere Tăuții de Sus de la Baia Mare s-a disputat recent cea de a IV-a ediție a **„Cupei Maramureș"** la skeet, competiție onorată prin prezența la start a unora dintre cei mai buni taleriști din Capitală (2 echipe, selecționata București și Steaua), Timișoara și Baia Mare (2 echipe, Vînătorul și C.S.O.). Concurenții, împărțiți în două grupe, A și B, s-au întrecut la proba de 100 talere. Întrecerea fruntașilor (din grupa A) a revenit băimăreanului **Gleb Pintilie**, care a doborît 92 de talere. Pe locurile următoare s-au clasat : D. Buduru (Steaua) 8 t și Fl. Iurcenco (Steaua) 76 t. Primele trei locuri în grupa secundă au revenit trăgătorilor : **1. Al. Sălceanu (Olimpia) București) 76 t**, 2. V. Szekely (C.S.O. Baia Mare) 67 t, 3. A. Eorter (Clubul vînătorilor Timișoara) 66 t. **Clasamentul pe echipe : 1. Steaua 232 t**, 2. C.S.O. Baia Mare 222 t, 3. Sel. București 222 t. **Juniori : 1. C. Loghiade 76 t**, 2. V. Petrovan 76 t (ambii de la Steaua), 3. H. Franduzki (C. V. Timișoara) 56 t.

T. TOHĂTAN-coresp. județean

UN IMPORTANT CONCURS LA IAȘI

Începînd de azi, o serie de trăgători fruntași din București, Cluj, Focșani, Bacău și Iași se vor reuni pentru a-și disputa întîietatea în competiția dotată cu **„Cupa Iași"**. Vor avea loc probe de armă standard, pușcă cu aer comprimat și pistol liber. La start vor fi prezenți numeroși trăgători de valoare, printre care, **D. Lucache** (Iași), medaliat cu bronz la C.E. de juniori, steliștii V. Atanasiu, C. Fecioreseu, T. Ciulu, Al. Cornel, dinamovistul C. Codreanu, Ana Goreti (Olimpia Buc.), precum și talentatele țintașe de la Unirea Focșani, Vasilica Manea și Georgiana Oprișan.

BOGATĂ ACTIVITATE ÎN ȚARĂ

BASCHET

RAPID — MACCABI TEL AVIV (ÎN C. C. E.), AMBELE MECIURI LA BUCUREȘTI

● La solicitarea clubului Maccabi Tel Aviv, **F.I.B.A. a aprobat ca ambele meciuri Rapid București — Maccabi Tel Aviv**, din cadrul primului tur al C.C.E. de baschet feminin, **să se dispute în capitala țării noastre, în zilele de 9 și 11 noiembrie.**

● Echipele **Universitatea Cluj** (băieți) și **Universitatea Timișoara** (fete) vor participa, între 17 și 19 noiembrie, la Bratislava, la tradiționalele turnee organizate cu prilejul sărbătoririi „Zilei studentului".

● **Campania de dotare a școlilor cu panouri pentru minibaschet continuă**, federația de specialitate avînd un stoc suficient de mare pentru a asigura necesitățile multor unități școlare. Dar, pentru a se înlesni o repartizare mai judicioasă a panourilor rezervate micilor baschetbaliști, s-a stabilit ca școlile doritoare să dezvolte minibaschetul în rîndul elevilor, să solicite panourile necesare prin consiliile județene pentru educație fizică și sport.

● **Comisia de minibaschet din cadrul F.R. Baschet a pornit o campanie de răspîndire a acestui joc prin casele de pionieri**, care vor fi și ele dotate cu panouri speciale. Primele acțiuni vor consta în organizarea concursurilor pentru cucerirea Insignei de minibaschetbalist.

● **La primele etape ale diviziei A**, am avut plăcuta surpriză de a constata că, pe lîngă obișnuita foaie de arbitraj, a fost **înființată o fișă de înregistrări a aruncărilor din acțiune, recuperărilor și mingilor pierdute**, ceea ce ar putea constitui un ajutor dat antrenorilor. Din păcate, însă (poate și din cauză că ele cuprind prea multe date și solicită un efort greu de făcut față de un singur înregistrator), fișele respective nu indică în mod real cele petrecute pe teren. Simplul fapt că la toate cele șase echipe care au evoluat sîmbătă, în sala Dinamo, se indică procentaje de peste 50 la sută la aruncările din acțiune este elocvent. În realitate, doar Dinamo a fructificat mai mult de jumătate din acțiunile avute, celelalte formații urcînd cu puțin peste 40 la sută. Se impune, deci, fie un spor de atenție din partea înregistratorilor, fie simplificarea fișei. Sau, mai bine, ambele soluții.

● Talentatei jucătoare **Maria Roșianu** i s-a acordat dezlegare de către clubul Rapid **pentru clubul Voința București**, astfel că nu va mai face carantina de un an de zile.

JUDO

FINALELE CAMPIONATELOR DE JUNIORI PE ECHIPE

Întrecerile finale ale celei de a III-a ediții a campionatelor republicane de judo pe echipe — juniori mari și mici — vor avea loc astăzi și mîine, în sala de gimnastică de la ștrandul Tineretului din Capitală. La această competiție vor participa 16 formații de juniori mari și tot atîtea de juniori mici. Printre pretendentele la titlul de campioană la juniori mari sînt echipele **Dinamo Brașov, Școala sportivă nr. 2 București, Școala sportivă Miercurea Ciuc, Vagonul Arad** și **Școala sportivă Orașul Gh. Gheorghiu-Dej**, iar la juniori mici **Universitatea Craiova, Școala sportivă Unirea Iași, Politehnica Timișoara** și **Metalul Roman.**

Confruntările vor fi conduse de unii dintre cei mai buni arbitri, printre care **Gheorghe Donciu, Viorel Tosun, Mihai Platon, Adrian Vulgaris** și **Laurențiu Vasilescu.**

Iată și programul : vineri, de la ora 9,30—13,30 și 16,30—21,30, iar sîmbătă de la 9,30—12,30 și 16—20.

Sporturile olimpice și evoluția concurenților români la München

PREZENȚĂ MODESTĂ A PENTATLONIȘTILOR LA MAREA ÎNTRECERE OLIMPICĂ

(Urmare din pag. 1)

genității sale ridicate și capacității de luptă sporite. De semnalat, însă, că atît pentatloniștii sovietici cît și cei maghiari au avut un start slab, la călărie, prima probă a concursului, sovieticii clasîndu-se pe locul XIII, iar sportivii maghiari — pe locul X. Pînă la urmă, însă, valoarea generală și-a spus totuși cuvîntul, ambele echipe impunîndu-se de o manieră impresionantă în celelalte patru probe. În ce privește deznodămîntul disputei individuale pentru medalia de aur, succesul a revenit lui Andras Balczo (Ungaria), remarcabilă încununare a carierei acestui multilateral și valoros sportiv.

Pentru pentatloniștii români, participarea la întrecerile olimpice a constituit, de fapt, primul contact al medaliaților cu bronz de acum un an din campionatul mondial al juniorilor cu marea elită internațională, cu cei mai desăvîrșiți maeștri ai pentatlonului modern, comportarea lor fiind socotită, în general, drept modestă. Antrenorul coordonator al echipei, prof. Gheorghe Tomiuc, ca și ceilalți antrenori care s-au ocupat de pregătirea lotului, considerau înaintea J.O., — date fiind forțele pe plan mondial — că echipa noastră are posibilități să se claseze între primele 10 formații participante la întrecerile de la München. După cum se știe, selecționata română a ocupat, în final, locul XII, deci cu două locuri sub nivelul propus. Condițiile concrete în care a fost obținut rezultatul ne fac însă să acordăm unele circumstanțe atenuante nerealizării depline a obiectivului propus.

Prezența într-o competiție de o asemenea anvergură a reprezentat pentru proaspeții noștri seniori un examen extrem de greu, cu o încărcătură emoțională deosebită, pe care ei s-au străduit să-l abordeze cu încredere, la nivelul maxim al pregătirii și al posibilităților lor. Și nu o dată sportivii români s-au situat, în ciuda lipsei de experiență, printre fruntașii probelor. A fost plăcut să constatăm că Dumitru Spîrlea, campionul țării noastre, se poate număra printre fruntașii probei de tir, cu un rezultat valoros (195 p la pistol) și că Albert Covaci confirmă clasa sa de înotător, clasîndu-se pe locul IV în această probă. Acest bilanț al reușitelor sportivilor noștri la Olimpiadă nu poate să omită și un fapt care a stîrnit multe comentarii și a fost apreciat elogios de participanții la întreceri. Deși s-a accidentat în proba de scrimă, Dumitru Spîrlea a continuat să concureze (la toate probele), dînd dovadă de o mare putere de luptă, de dîrzenie și dăruire. În acest fel, echipa noastră a putut termina concursul.

Este mai mult ca sigur că în condiții de sănătate deplină Spîrlea ar fi putut obține rezultate și mai bune („bilanțul" său putînd spori cu cel puțin 130 de puncte), după cum la fel de adevărat este că și ceilalți componenți ai echipei, Albert Covaci și Marian Cosmescu, au avut scăderi pe parcursul desfășurării întrecerii, care au determinat punctaje scăzute în unele probe. Atît unul cît și celălalt au evoluat slab la scrimă, obținînd un număr redus de puncte (Covaci 19 v — 39 înfrîngeri : 582 p, Cosmescu 23 — 35, 658), la fel ca și în proba de tir (Covaci 181 — 714 p, Cosmescu 186 — 824 p). În plus, Covaci a tras unul din focuri în afara țintei, pierzînd astfel, puncte extrem de prețioase.

Cu privire la comportarea generală a celor trei componenți ai echipei noastre sînt de reținut următoarele aprecieri, așa cum au reieșit ele din discuțiile cu antrenorul coordonator al lotului român și cu alți specialiști care au urmărit întrecerea la fața locului.

Dumitru Spîrlea : a manifestat un remarcabil echilibru între probe, obținînd rezultate bune chiar și în condiții de sănătate precară : mobilizarea de care a fost capabil, ca și spiritul de luptă de care a dat dovadă constituie argumente ale creșterii maturității sale sportive și o garanție că el poate aborda cu mai multă încredere marea performanță internațională.

Albert Covaci : deși practică pentatlonul modern doar de doi ani, deține o capacitate biologică foarte ridicată. Din păcate, nu s-a acomodat încă suficient cu scrima și tirul, probe în care rezultatele sale sînt mai slabe. Se apreciază, totuși, că „scăparea" unui foc constituie un accident.

Marian Cosmescu : cu mai multă încredere în posibilitățile proprii, ar fi putut realiza mult mai mult. A fost inconstant pe cele cinci probe, doar la călărie obținînd un rezultat bun, ceea ce — să recunoaștem — este destul de puțin cînd echipa aspiră la o poziție bună în ierarhia internațională.

fotbal

ASTĂZI, PLECAREA SPRE TIRANA

LOTUL DE TINERET, LA ULTIMA REPETIȚIE

După cum se știe, duminică la **Tirana** echipa de tineret a țării noastre va întîlni selecționata similară a Albaniei. Această partidă se desfășoară în cadrul competiției rezervată formațiilor de tineret. Echipa **României** face parte dintr-o grupă în alcătuirea căreia

Beldeanu — *unul dintre cei mai buni jucători din partida de ieri — îl depășește pe fundașul Szekely (Progresul)* Foto : S. BACKSI

mai intră selecționatele **Albaniei** și **R.D. Germane.** În vederea partidei de la Tirana antrenorii Cornel Drăgușin și Emerich Jenei au efectuat în cursul acestei săptămîni cu jucătorii lor antrenamente zilnice. Ieri, pregătirile s-au încheiat printr-un joc de verificare pe stadionul Republicii, cu formația de Divizia B, Progresul București. În prima repriză a fost folosit „11"-le de bază care va fi aliniat și împotriva Albaniei, mai puțin **Marin Stelian,** care încă nu revenise de la Viena cu echipa sa de club Rapid. Meciul s-a încheiat cu un rezultat favorabil selecționatei de tineret învingătoare la limită cu 2—1 prin golurile marcate de Tănăsescu (min. 83) și Aelenei (min. 89) după ce la pauză scorul era de 1—0 pentru Progresul, punctul fiind realizat de Bartales (min. 19) direct din lovitură de colț !

În general, acest ultim test și-a atins scopul, întrucît jucătorii de la Progresul au evoluat cu multă ambiție, obligîndu-i pe selecționabili să depună eforturi deosebite pentru a transa pînă la urmă în favoarea lor disputa. În prima parte a întîlnirii lotul a jucat mai puțin convingător, dar și-a revenit în repriza secundă, terminînd în forță partida, perioadă în care a și inițiat cîteva acțiuni spectaculoase.

La sfîrșitul jocului antrenorul C. Drăgușin ne-a comunicat formația pe care o va folosi în meciul de la **Tirana : Iordache — Jurcă, Ciugarin, Sameș, Tănăsescu — Beldeanu, Bölöni — Troi, M. Stelian. Roznai, Aelenei.** Vor mai face deplasarea următorii jucători : Ștefan, Gabriel, Anghelini, Grigoraș, Sabados, S. Mircea și Vișan.

Amintim că lotul de tineret pleacă astăzi pe calea aerului spre Tirana unde, odată ajuns, va efectua un antrenament cu caracter tehnico-tactic. Delegația este condusă de tov. **N. Popescu,** vicepreședinte al F.R.F. și mai cuprinde pe medicul **P. Bendiu** și pe masorul **I. Parcea.**

GH. NERTEA

Azi, în Capitală

Un meci de mare atracție : DINAMO — F. C. GUARANI

Într-o săptămînă în care meciurile oficiale, intercluburi și internaționale atrag atenția amatorilor de fotbal, iată, avem prilejul să urmărim și o partidă fără miză, care întrunește însă toate atuurile să ofere un fotbal-spectacol.

Azi, stadionul din șoseaua Ștefan cel Mare din Capitală găzduiește meciul internațional amical dintre DINAMO (întărită cu cîțiva jucători de la Steaua) și F. C. GUARANI. Așadar, e vorba de prima evoluție pe un stadion bucureștean a cunoscutei formații braziliene, aflată, după cum se știe, într-un lung și reușit turneu în Asia și Europa. Pînă acum în Franța, Spania și Turcia, de pildă, echipa oaspete n-a cunoscut înfrîngerea, realizînd prin rezultatele obținute unul din cele mai bune turnee ale formațiilor de club braziliene care ne-au vizitat țara. Lotul său de jucători, a cărui vîrstă medie nu depășește 22 de ani, cuprinde cîteva valori autentice, în care fotbalul brazilian își pune mari speranțe. E vorba de **Washington** (remarcat și la turneul olimpic de la München), **Klaiton, Antoninho și Domingos da Silva.** I-am văzut pe brazilieni evoluînd la Buzău, unde, în ciuda terenului desfundat, ei au lăsat o impresie excelentă. Tehnicitate, fantezie, combinații spectaculoase, iată caracteristicile jocului lor.

Fotbaliștii români, în rîndurile cărora va evolua și **Dinu,** s-au antrenat ieri, cu atenție, după care I. Nunweiller ne-a anunțat formația ce va începe jocul : **Constantinescu — Cheran, Negrea, Dinu, P. Nicolae — Săiceanu, Vigu — Pantea, Tătaru, D. Popescu, Fl. Dumitrescu.** Cît privește pe oaspeți, se pare că ei vor alinia formația cu care au început meciul de la Buzău : **Tobias — Wilson, Amaral, Alberto, Juvenal — Flamarion, Anselmo — Antoninho, Washington, Klaiton, Domingos da Silva.** Meciul va începe la ora 15,15.

Constantin ALEXE

CE AM VĂZUT LA AMANCIO

Nici Realul și nici Rapidul din Viena nu mi-au lăsat o impresie de neuitat. Firește, după cum arăta chipul lumii azi dimineață, Rapidul nostru va merge mai departe — ceea ce nu poate să nu ne bucure, deși mărturisesc că mi-ar fi plăcut și mai mult ca Argeșul să „dea" un 3—1, sau chiar 4... N-avem însă de unde să facem pe mofturoșii, pe nababii. Rapidul a făcut ce a făcut și s-a întors cu jumătate din calificare — mai rămîne să se califice sau s-o facă fiartă... Eu nu cred c-o s-o facă fiartă, dar e bine să fim pregătiți sufletește, pentru orișice, cînd este vorba de fotbal... A fi pregătit să înfrunți orice dandanale, în sport, face parte din antrenamentul moral-volitiv al oricărui spectator, tele, radio sau direct. Constat că ne pregătim multilateral, ca spectatori, în direcția vocabularului, a logicii, a patimii, a scrisului de scrisori, dar în acest domeniu — al rezistenței nervoase la „fierturi" — nu dăm atenția necesară faptelor crude din realitatea imediată. Or, eu cred că, printre alte frumuseți și merite, sportul mai are și această calitate, de a ne căli în luota cu contradictoriul, cu neprevăzutul, cu întîmplarea nefericită, cu contra-performanța care e la îndemîna oricărui om. Sînt cazuri cînd înregistrăm contraperformanțe chiar noi, spectatorii... Nu vreau să mă întind la vorbă pe tema asta — mai bine să relatez ce am văzut la Amancio...

Amancio acesta e — după cum se știe — unul din ultimii mohicani ai acelui Real devenit azi ireal. Realul celui mai mare jucător pe care l-am văzut cu ochii mei de profan, în România, în carne și oase, în ultimii 10 ani — cel zis și Di Stefano. Transmisia cam unilaterală a lui Roger Georgescu mi-a permis, totuși, să-l văd de aproape pe acest ultim mohican glorios, care glorios fiind nu și-a permis mai mult decît să joace pe extrema dreaptă ca o extremă dreapta ! Atît. Toată gloria sa la asta s-a redus și la asta l-a dus : să-și facă datoria de extremă dreapta, cum scrie la carte de cînd lumea. A trecut odată de Ivan și-a fost gol. Aceasta nu m-a uimit. Dar m-a vrăjit cît de puțin ținea mingea la piciorul lui, picior de aur, picior cîntat și descîntat. De ce n-a ținut balonul cît îi poftea inima de vedetă glorioasă, de ce-și căuta atît de repede partenerul de susținere, de ce nu reținea jocul cu o fiță, două, trei — timp în care coechipierii să-l privească cu drag și admirație ? Pentru că inima lui de vedetă nu poftea să țină mult balonul — Amancio are o inimă și o inteligență de jucător de fotbal-asociație. Gloria nu l-a făcut să-și uite nici meseria, nici datoria, nici jocul. Joc zis de asociație, în care — cel puțin așa îl joacă unii — mingea trebuie să circule cît mai repede de la un „asociat" la altul. Mai mult ca sigur că pe la Amancio acasă, gloria fotbalistului nu vine din cît de mult timp poate ține mingea fără s-o dea „asociatului", ci — invers — din rapiditatea cu care o folosește în înțelegerea sa cu ceilalți. Mi se pare simplu, inteligent și în spiritul jocului. Reflexul lui Amancio e să nu țină balonul, să nu-l „frece". Fără acest reflex — gloria nu i se acordă. Reflexul altora — care le aduce gloria, care le asigură chiar dreptul de a „comanda" asociaților, de a-i supune „jocului" sau — este acela de a nu da „asociaților" mingea cît mai repede ci cît mai tîrziu, pînă dinșii au fost bine marcați de adversari și nu mai au ce face cu ea. Atunci ei sînt vestejiți în public că nu înțeleg jocul „gloriei" iar gloriosul este aplaudat ca un martir, ca un geniu neînțeles în driblingurile și intimitățile sale. Nu voi ascunde că asemenea situații se petrec și în România, unde de cînd mă știu repeziciunea pasei (spaniolii și alții pînă și „temporizarea" o execută repede...) a fost mai puțin aplaudată decît „fița în plus", decît driblingul inutil, dar care face — vorba aceea — „deliciul tribunelor". În ce mă privește, riscînd chiar o criză sufleteaască, eu sînt decis să-mi găsesc alte delicii.

CORESPONDENȚA

P. Bădulescu — București : Ați înțeles foarte bine zîmbetul meu.

Vasile Felecan — Șoseaua Națională nr. 180 — Iași : E foarte plăcut ca după puțină furie sacră, să primești un buchet de lalele... Vă mulțumesc — vă aștept și cu obiecții, nu numai cu lalele.

Tatiana Avacum, maestră emerită a sportului : Unde v-aș putea răspunde personal, precum merită admirabila d-voastră scrisoare ?

BELPHEGOR

TRICOLORII ÎN TOIUL PREGĂTIRILOR

(Urmare din pag. I)

nîndu-se de la premisa că albanezii vor practica o apărare supraaglomerată, antrenorul Angelo Niculescu a dispus ca Unirea Tricolor să joace cu 11 jucători de cîmp. Scorul a fost favorabil selecționatei, care s-a mișcat lejer, a avut, pe alocuri, dinamism și chef de lucru. Jucătorii, în mod deliberat, s-au subordonat unei idei cu implicații psihologice, servindu-l excesiv cu baloane pe Dumitrache pentru a-i da posibilitatea să marcheze virtos. S-a urmărit în felul acesta creșterea apetitului pentru gol și consolidarea încrederii în forțele proprii ale unui jucător de la care duminică se așteaptă să fie un campion al eficacității. Și, într-adevăr, **Dumitrache** a înscris trei goluri.

Ce le reproșa totuși, la pauză, Angelo Niculescu, elevilor săi ? Intrarea relativ greoaie în ritmul normal, aportul insuficient al apărătorilor în fazele de atac, ca și al înaintașilor în fazele defensive, iar lui Dembrovschi o surprinzătoare lipsă de vitalitate. La sfîrșitul jocului, dintr-un exces de zel, care ne-a plăcut, Adamache a solicitat să i se șuteze la poartă, dar prof. Ion Voica l-a trimis la duș, sub cuvîntul : „ajunge, ți s-a tras o oră dimineață și eforturile trebuie și ele cumpănite cum trebuie !" L-am abordat pe portarul brașovean, tatonînd impresiile sale despre echipa albaneză văzută pe ecran în filmul realizat cu prilejul întîlnirii Finlanda—Albania. Stere Adamache nu avea mina omului îngrijorat. Iată ce ne-a spus : „Albanezii au 4 jucători tehnici și 11 jucători excelent pregătiți fizic. Preferă, în deplasare, apărarea aglomerată, practicînd, firește, contraatacul ca mod de exprimare ofensiv. Așezarea lor în teren este 4—4—2, iar în situațiile de presiune puternică a adversarului, careul lor este baricadat de 8 jucători. În mod normal, nu putem pierde acest meci. Am credința că poarta mea va fi imaculată !"

Ne-am despărțit de Adamache care voia să prindă grupul de băieți ce se grăbeau să guste delicii saunei. Pe lîngă noi trece și Angelo Niculescu care ne roagă să consemnăm că trece printr-un moment de mică derută : evoluția foarte bună a lui Velea în ultimele două partide de verificare, îi pun probleme de selecție pentru postul de fundaș stînga !

Dar iată-l și pe Dobrin. A părăsit camera, a ieșit afară, se ciocnește piept în piept cu colegii săi transpirați și are parcă un licăr de părere de rău în privire...

Supus unui tir puternic de proprii lui colegi, Adamache respinge în extremis

Foto : Paul ROMOȘAN

OPINII DUPĂ EGALUL LUI RAPID LA VIENA

VIENA, 26 (prin telefon, de la trimisul nostru).

Iată cîteva dintre opiniile culese la cabine după încheierea partidei Rapid Viena — Rapid București :

ERNST HLOZEK, antrenorul echipei Rapid Viena : „Pentru mine, formația română a fost astăzi o adevărată surpriză. Am urmărit-o și în meciul de campionat cu Petrolul și nu i-am bănuit atîtea resurse tehnice și psihice. Mi-a plăcut cum a luptat pentru schimbarea jocului după startul slab. Boc mi s-a părut unul din cei mai buni oameni de pe teren, iar în atacul român s-au impus Năsturescu și Neagu. Rapid București se întoarce, astfel, acasă cu un rezultat bun, pe care-l merită din plin. Noi nu am știut să folosim avantajul terenului. Rămînem cu speranța că s-ar putea repeta situația din primul tur, cînd ne-am calificat datorită golurilor înscrise în deplasare".

BAZIL MARIAN, antrenorul echipei Rapid București : „Gazdele au fost mai bune în prima parte a partidei cînd au și realizat golul. Dar, treptat, echipa noastră și-a revenit, a echilibrat jocul, devenind periculoasă în atac. Randamentul nostru mai slab din primele 20 de minute are și cauze care n-au ținut numai de tactica de joc. N-am putut să ne încălzim corespunzător pentru că ieșirea din cabine ni s-a permis prea tîrziu și am fost întrerupți de două ori : o dată pentru a ni se controla crampoanele de la ghete, a doua oară pentru o confruntare a jucătorilor înscriși pe foaia de arbitraj cu fotografiile din pașapoarte. La București avem șanse mai mari de a obține victoria, dar nu trebuie să uităm nici un moment că Hoff, Lorenz și Gallos au o mare viteză și vor fi periculoși pe contraatac".

VITAL LORAUX, arbitrul partidei : „Felicit echipa română pentru jocul practicat astă seară. Mi-a plăcut forța ei de atac, superioritatea tactică manifestată. Cred că acest rezultat îi deschide porțile pentru calificarea în turul trei".

SPICUIRI DIN PRESA AUSTRIACA APĂRUTĂ JOI DIMINEAȚA

Ziarul **„Kurier"** publică o pagină întreagă despre meci sub titlul „RAPID VIENA A DECEPȚIONAT". Am reținut din text : **„Vienezilor le-a lipsit forța și, așa cum au jucat miercuri seara, este greu să se poată crede că vor obține calificarea la București".** Același ziar, care subliniază și „liniștea de mormînt" din cabina gazdelor după încheierea partidei, consideră că una din cauzele care a determinat comportarea slabă a Rapidului Viena a fost **„cantonamentul strict și prelungit pe care l-au făcut"**, planul antrenorului Hlozek (victorie la trei goluri diferență) nefiind astfel îndeplinit.

Un alt ziar, **„Arbeiter Zeitung"**, consemnează : **„Șansele vienezilor rămîn acum pentru București. Dar, după jocul dezamăgitor de miercuri seara, meciul retur se anunță foarte, foarte greu".**

Iar **„Volksstimme"**, sub titlul **„Numai un rezultat de egalitate pentru Rapid Viena"** arată că golul românilor a stopat elanul gazdelor, care au trebuit să se mulțumească cu un scor nedecis.

Constantin MACOVEI

CE N-AR TREBUI UITAT DUPĂ VICTORIA PRESTIGIOASĂ A LUI F. C. ARGEȘ

Există, în rîndurile suporterilor piteșteni, un optimism foarte lăudabil, o condiție „sine qua non" pentru tonusul unei atmosfere în afirmare, așa cum este întreaga viață fotbalistică a capitalei argeșene. Pe stadionul din Trivale s-au trăit, anul acesta, zilele celei mai înalte satisfacții de cînd există fotbal la Pitești și o victorie trebuie considerată în definitiv însăși faptul că această formație, care își construiește cu ambiție un capitol frumos al palmaresului său, a ajuns pe primul plan al atenției continentale prin întîlnirea în care a avut ca adversară una din cele mai renumite echipe din Europa în materie de cupă a campionilor. Ei i s-a adăugat și victoria practică, din teren ; 2—1 cu formația care are șase trofee ale laureaților continentali la activ, rămîne o performanță cu atît mai mult cu cît împrejurările meciului dădeau cu prisosință dreptul campioanei noastre la un scor mai net.

Sigur că fiecare dintre noi știam că ambele combatante nu sînt într-o formă de vîrf ; că atît F. C. Argeș cît și faimosul unsprezece madrilen au un start destul de palid în campionat. Exista deci o egalitate de antecedente imediate, dacă vreți, între formațiile care s-au întîlnit miercuri, în decorul unei zile de octombrie de o mare generozitate pentru evenimentul de vîrf al vieții fotbalistice piteștene. Rămînea de văzut cum vor manevra ele în limitele, sub rigorile jocului de mare apăsare psihologică, care rămîne meciul cu condiția calificării. Extrem de interesante observații ne-au apărut : mai întîi piteștenii, lansați de căldura atmosferei, s-au grupat mai bine ; reacția a venit, cum era de prevăzut, după ce spaniolii au intrat mai bine în joc dar efectele dominării Realului au avut urme puternice în jocul gazdelor, care au scăzut vizibil ritmul și precizia jocului lor pînă la pauză.

Se va petrece apoi un fenomen pe care îl amintim adeseori în „teoria" cronicilor noastre : apariția în joc a unui fotbalist de clasă care — puternic supraveghea în primele 45 de minute — a tot pregătit riposta. Și a găsit-o ! Dobrin a reușit în 45 de minute nu numai să ne redea toate iluziile pierdute ale primei reprize ; a reușit nu numai să construiască, în definitiv, victoria. El a jucat într-o jumătate de meci cît nu joacă alții în trei partide, ca risipă de inventivitate, de execuții tehnice, de ingeniozitate tactică. Adversarii au fost primii care să îi elogieze clasa. Asta spune mai mult decît orice sublinieri ale noastre. Dar, lăsînd aceste momente frumoase la o parte, să încheiem cu ceea ce este mai important pentru viitor : fotbaliștii Piteștiului au destule de reținut din „lecția Real Madrid" și subiectele acestei lecții se numesc : neechilibrată dispunere a forțelor în prima repriză, dispunere care a dus la acordarea unui avantaj adversarului ; lacunele de tehnică individuală, păgubitoare în momente-cheie ; scăderile de ritm, semn că echipa nu a ajuns la potențialul ei fizic superior. Cu voința remedierii lor și cu o provizie suplimentară de ambiție și de curaj, F. C. Argeș trebuie să înceapă de pe acum „operația Madrid".

Eftimie IONESCU

DECLARAȚII ALE SPANIOLILOR

Miguel Munoz, antrenorul lui Real : „Joc mai bun în repriza secundă. Finalul a aparținut net echipei din Pitești, care mai putea înscrie încă două goluri. Noi am jucat sub valoarea obișnuită, adversarii nu ne-au lăsat să ne facem jocul. Mi-a plăcut foarte mult Dobrin, jucător de mare clasă. La Madrid, unde cred că vom juca mult mai bine, vom forța calificarea".

Amancio : „Îmi pare rău că a trebuit să părăsesc terenul. Am suferit mai de mult o contuzie care s-a agravat în timpul jocului. Mi-a părut rău că a trebuit să ies tocmai fiindcă mi-am lăsat coechipierii în momente grele. Dobrin m-a încîntat ; mai remarc pe Prepurgel și Radu".

Campionatul de juniori

ADNOTAȚII PE MARGINEA ETAPELOR DISPUTATE...

Campionatul republican de juniori a ajuns la jumătatea turului. Etapele disputate pînă acum au evidențiat :

● multe jocuri echilibrate, dîrze, de bun nivel tehnic. (ex. Ceahlăul Piatra Neamț — Politehnica Iași, Farul — Progresul București, Liceul de fotbal Bacău — S.C. Bacău, C.F.R. Cluj — „U" Cluj, Școala sportivă Sinaia — Tractorul Brașov, Dinamo București — Progresul Brăila, Liceul de fotbal București — Școala sportivă nr. 2 București etc.) ;

● angajament fizic corespunzător la majoritatea competitoarelor ;

● reducerea numărului de abateri disciplinare în comparație cu alți ani ;

● preocupări evidente, de bun augur, din partea foarte multor cluburi, asociații și antrenori privind pregătirea și îndrumarea — nu numai în sport, ci și în viață — a tinerilor jucători.

Astfel pot fi grupate ELEMENTELE POZITIVE desprinse din desfășurarea, de pînă acum, a principalei întreceri a juniorilor.

DAR...

...Există încă suficient de mulți jucători certați cu disciplina competițională : **A. Tănase** (Unirea Focșani), **K. Covaci** (Sc. sp. Tg. Mureș), **M. Lăcz** (Vagonul Arad), **C. Botici** și **V. Murtișan** (Progresul Timișoara), **I. Onaie** (Vulturii Textila Lugoj), **C. Mormocea** și **R. Cîmpan** (Topitorul Baia Mare), **G. Vass** (Olimpia Oradea). Nu-i putem înșirui pe toți aici. **Vinovați de actele lor nesportive nu sînt însă numai ei, ci și unii antrenori,** pe care o înfrîngere (de parcă doar rezultatele sînt scopul principalul obiectiv al acestui campionat) îi scoate din sărite, făcîndu-i să-și piardă controlul... cuvintelor. Iată cîteva expresii folosite în momente de furie (ceea ce nu-i o scuză) : „Arbitrul e un criminal!" (**Vatani** — Tractorul Brașov), „Loviți-i și voi, cum puteți" (recomandare, adresată propriilor jucători, aparținînd lui **V. Cotet** — Comerțul Brăila), „Să-ți fie rușine, escrocule !" (**I. Georgescu** — Minerul Anina, despre arbitrul unuia dintre meciurile echipei sale). „Spargeți-le capetele ! (**C. Horvath** — C.F.R. Pașcani, indicație dată elevilor săi) ;

Nu crede federația că e momentul să-i trezească la realitate pe acești „pedagogi" ?

...Necunoscînd regulamentul său... ignorîndu-l, unii antrenori (prof. **Adalbert Ionaș** — Sc. sp. Miercurea Ciuc) mai folosesc încă jucători depășiți de vîrstă sau recurg la înșelătorii (un jucător aleargă după mingea ieșită în afara terenului și, pe neobservate, altul intră în locul lui !).

Este de-a dreptul revoltător că asemenea aspecte negative — cărora li se mai adaugă și altele (nu toate meciurile se dispută pe cele mai bune terenuri, popularizarea multora dintre ele lipsește cu desăvîrșire etc.) sînt evidentiate tocmai de campionatul republican de juniori, întrecere rezervată unor jucători în plină formare ca oameni și sportivi. Dar poate fi vorba de o acțiune educativă cu profesori și antrenori ca aceia de mai sus, care nu numai că-și uită pînă și cele mai elementare obligații profesionale de pedagogi, dar constituie ei înșiși exemple negative ?...

TOTUȘI...

Cu speranța că în partea a doua a turului nu vom mai avea prilejul să vorbim despre asemenea grave abateri, să consemnăm, în încheiere, cîteva dintre notațiile prof. **C. Ardeleanu,** antrenorul echipei naționale de juniori, pe marginea partidelor din campionat pe care le-a vizionat :

● nu se acordă suficientă atenție în joc sarcinilor duble ;

● este absolut necesară mărirea zonei de acțiune a jucătorilor ;

● schimbarea funcțiilor între jucătorii din linii și ii se face greoi ;

● o mai mare participare a fundașilor laterali în fazele de atac.

De ce punctăm toate acestea ? Pentru că astfel de deficiențe se observă pregnant și în evoluția jucătorilor componenți ai lotului național.

Laurențiu DUMITRESCU

ÎN OBIECTIV, DIVIZIA C

O POVESTE CU „DACĂ"...

Cu trei etape înainte de terminarea primei părți a campionatului, doar două echipe s-au instalat confortabil pe locul de lider al seriei : **Celuloza Călărași** (seria a V-a) și **Mureșul Deva** (care, prin victorie directă, duminică în meciul cu Victoria Călan, s-a distanțat la 5 puncte de cea de a doua clasată în seria a VIII-a). Jucătorii din Deva formează de altfel singura echipă neînvinsă încă în actualul campionat, în toate cele trei divizii ale țării ! Foarte disputată este lupta în seriile I, II și III (în care liderii respectivi — **Avîntul Frasin, Petrolul Moinești** și **Carpatinul Bușteni** — toți cu 14 puncte, au doar un punct avans față de 4 echipe în seria I și cîte 3 în seriile a II-a și a III-a, toate cu cîte 13 puncte). În celelalte serii, fie că doi lideri duc trena — a VII-a, cu **Minerul Motru** și **Vulturii textila Lugoj,** ambele cu 13 p, a X-a, cu **Victoria Carei** și **Topitorul B. Mare,** cu 15 p amîndouă și a XII-a, cu **I.C.I.M. Brașov** (o revelație, echipa fiind nou promovată) și **Tractorul Brașov,** tot cu 15 p, sau chiar... trei echipe la egalitate : seria a XI-a, cu **Gaz metan Mediaș, Textila Odorhei** și **Lacu Ursu Sovata** (o altă promovată !), toate cu 13 p. Au mai rămas doar seriile a IV-a cu **Constructorul Galați** (15 p), urmată de **Marina Mangalia** (14) și **Chimia Brăila** (13), a VI-a, cu **Dacia Pitești** (15 p) și **Flacăra Moreni** (14) și a IX-a, în care **Aurul Brad** (14 p) are două puncte avans față de **C.I.L. Blaj.** Toate aceste echipe au cele mai multe șanse să termine pe primul loc în clasamentele turului campionatului și, ceea ce este mai important, să își dispute, în primăvară, cele 12 locuri fruntașe care beneficiază de dreptul de a participa la barajul pentru Divizia B.

O situație specială o au cele 5 echipe care — înainte de disputarea primei etape a noului campionat — au fost sancționate de către F.R.F. cu pierderea a 4 puncte, pentru unele neregularități comise în sezonul trecut. Este interesant, credem, măcar statistic, să vedem care ar fi fost situația lor actuală dacă ele ar putea beneficia de cele 4 puncte pierdute și — prin comparație — care este cea reală. Trebuie mai întîi să menționăm însă că, în afara pierderii materiale în clasament, sancțiunile suferite de cele 5 echipe au avut fără îndoială și consecințe asupra moralului cu care jucătorii respectivi au abordat noul campionat. Cele mai dificile situații le au **Textila Sebeș** (ultimul loc în seria a XII-a) și **Industria sîrmei Cîmpia Turzii** (locul 13 în seria a IX-a), ambele cu cîte 6 puncte. Cu 10 puncte acumulate, amîndouă ar fi fost scutite de grijile retrogradării... **Arieșul Turda** (9 p în momentul de față) ar fi cu 13 p pe locul doi al seriei a IX-a, **Vitrometan Mediaș** (8 p) ar fi, cu 12 p, la numai un punct de lider în a XI-a și tot în seria a IX-a **Unirea Dej** (10 p acumulate) ar deveni... lider, dacă ar avea 14 puncte ! **Dacă...** Dar, în clasament lucrurile rămîn pe loc. Vina, în mod sigur, o poartă doar jucătorii celor 5 echipe mai sus citate, antrenorii și conducătorii lor. Măcar de ar învăța ceva din asta !

U.T.A. — JIUL, CU PRILEJUL RETRAGERII DIN ACTIVITATE A LUI LERETER

Conducerea clubului arădean U.T.A. va organiza duminică un meci amical cu Jiul Petroșani, cu ocazia retragerii din activitatea competițională a maestrului emerit al sportului Lereter.

Partida va avea loc pe stadionul **U.T.A.,** cu începere de la ora 11.

SÎMBĂTĂ : CLUBUL SPORTIV TÎRGOVIȘTE — PROGRESUL BUCUREȘTI

În urma acordului intervenit între cele două cluburi, partida Clubul Sportiv Tîrgoviște — Progresul București, din etapa a XI-a a campionatului diviziei B — seria I, se va disputa în ziua de sîmbătă 28 octombrie. Meciul va începe la ora 14,30.

LA 5 NOIEMBRIE — TRAGERE EXCEPȚIONALĂ PRONOEXPRES

La 5 noiembrie a.c., Administrația de Stat Loto-Pronosport organizează o nouă tragere excepțională Pronoexpres, tragere care vine cu o bogată listă de cîștiguri : autoturisme „DACIA 1300" și „SKODA S 100" ; excursii în R.D. Germană — cu trenul — durata cca. 10 zile, excursii în ITALIA — cu autocarul — durata cca. 18 zile precum și numeroase premii în bani de valoare fixă și variabilă.

Pentru atribuirea tuturor acestor premii vor fi efectuate 5 extrageri a cîte 8 numere din 45. În total vor fi extrase 40 de numere. Se poate participa cu următoarele taxe : 3, 6 și 15 lei varianta. Precizăm că variantele de 15 lei dau dreptul de participare la toate cele 5 extrageri.

Menționăm că toate premiile enumerate mai sus se acordă în număr NELIMITAT.

Sîmbătă 4 noiembrie a.c. este ULTIMA ZI pentru procurarea biletelor.

● Tragerea Loto de astăzi va fi televizată direct din Studioul de Televiziune cu începere de la ora 18,15.

● Astăzi și mîine sînt ULTIMELE ZILE în care vă mai puteți depune buletinele la concursul Pronosport de duminică 29 octombrie 1972. Programul acestui interesant concurs este următorul : I : România A — Albania A ; II : Albania tineret — România tineret ; III : Atalanta — Verona ; IV : Fiorentina — Torino ; V : Internazionale — Cagliari ; VI : Juventus — Milan ; VII : Lanerossi — Lazio ; VIII : Palermo — Sampdoria ; IX : Roma — Napoli ; X : Ternana — Bologna ; XI : Lecco — Catanzaro ; XII : Reggiana — Cesena ; XIII : Taranto — Catania.

Rubrică redactată de LOTO-PRONOSPORT

Radu, într-o încercare de trecere prin „barajul" Benito, Jose Luiz, Grande... Foto : Paul ROMOȘAN

DUPĂ DOBORÎREA RECORDULUI MONDIAL AL OREI PE PISTA VELODROMULUI OLIMPIC DE LA CIUDAD DE MEXICO

EXCEPȚIONALA PERFORMANȚĂ A LUI EDDY MERCKX COMENTATĂ DE SPECIALIȘTI

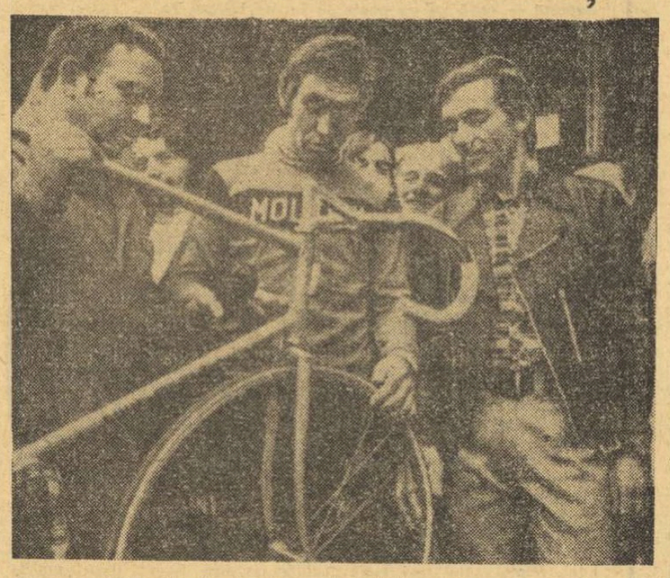

Acesta a fost primul act al marii tentative... Supercampionul pedalei, ciclistul belgian Eddy Merckx — în centru — primește din mîna constructorului italian Ernesto Colnago bicicleta cu care avea să stabilească un nou record mondial al orei, pe velodromul olimpic din Ciudad de Mexico. În dreapta — fostul deținător al recordului, danezul Ole Ritter.

PARIS 26 (Agerpres). — Presa sportivă internațională comentează pe larg performanța ciclistului belgian Eddy Merckx, care, de la prima tentativă, a reușit să doboare, pe velodromul olimpic din Ciudad de Mexico, recordul mondial al orei, acoperind în 60 de minute 49 km 408,68 m, rezultat ce corectează cu 754,76 m recordul precedent al danezului Ole Ritter.

„Eddy Merckx, scrie ziarul „L'Equipe" din Paris, **este acum pentru toată lumea nu numai rutierul cel mai valoros al tuturor timpurilor dar și cel mai complet, deocamdată inegalabil în toate genurile. La Ciudad de Mexico, Merckx a realizat și acel record care-i lipsea din palmares, pentru a-l întrece pe legendarul Fausto Coppi".** Cunoscutul specialist Jean Leuljiot elogiază de asemenea performanța lui Merckx, dar refuză să-l compare cu un Coppi, Riviere sau Anquetil care au fost maeștrii generațiilor lor. **Este o lege a sportului și a recordurilor** subliniază specialistul francez. **Nu pot fi opuși Jean Bouin lui Nurmi, Zatopek lui Roelants.** Comentatorul ziarului „L'Humanite" consideră că Eddy Merckx, cu o pregătire mai intensă, ar fi putut depăși chiar și granița celor 50 kilometri.

Secretarul Federației italiene de ciclism, Giuliano Pacciarelli, apreciază că recordul lui Merckx **„este o performanță magnifică, un mare succes care poate relansa interesul pentru sportul cu pedale".** Antrenorul Guido Costa, care l-a asistat pe Merckx în probele făcute cu bicicleta specială, construită în Italia în vederea recordului, crede că **„deocamdată nici un ciclist în afară doar de Merckx nu ar putea ameliora acest fantastic record".** Lucien Acou (tatăl soției lui Merckx) fost ciclist și actualmente antrenor, a ținut să declare: **„Este cea mai mare ispravă realizată de Eddy în cariera sa sportivă. Sîntem mîndri și fericiți".**

În ceea ce-l privește pe Merckx, modest ca întotdeauna, a declarat ziariștilor imediat după stabilirea recordului: **„Această tentativă izbutită îmi dă o satisfacție mai mare chiar și decît cea încercată cînd am cîștigat prima oară Turul Franței. Tot timpul cursei am fost convins că voi bate recordul, deși m-a cam jenat șaua".** Medicul mexican Saenz de la Pena care l-a asistat pe Merckx a confirmat că ciclistul belgian s-a adaptat extraordinar de repede la condițiile altitudinii capitalei mexicane, sistemul său cardiovascular a suportat perfect efortul. La cîteva minute după terminarea cursei pulsul lui Merckx era de 80 de bătăi pe minut.

În Belgia performanța lui Merckx a stîrnit un puternic entuziasm. Milioane de amatori de sport au putut urmări la posturile de radio desfășurarea tentativei, transmisă în direct de la Ciudad de Mexico.

sportul în lume

CRITERIUL EUROPEAN PENTRU JUNIORI LA MARȘ

ZURICH 26 (Agerpres). — Criteriul european de marș (rezervat juniorilor) s-a desfășurat în acest an în localitatea elvețiană Lugano și a fost cîștigat de atletul Karl Heinz Stadtmüller (R. D. Germană). Învingătorul a parcurs 10 km în 45:06, fiind urmat de compatriotul său Roland Wieser — 46:01, Willy Kübler (R. F. a Germaniei) — 46:29, Arne Nilsson (Suedia) — 46:38, Paul Rouche (Franța) — 47:22 etc. Pe echipe, victoria a revenit formației R. D. Germane, cu 26 p.

UNGARIA — ANGLIA 6-1 LA TENIS DE MASĂ

Disputată la Budapesta, în cadrul Cupei Ligii europene de tenis de masă, întîlnirea dintre selecționatele Ungariei și Angliei s-a încheiat cu scorul de 6—1 în favoarea sportivilor maghiari. Istvan Jonyer a cîștigat toate întîlnirile susținute.

ÎN CUPA CUPELOR LA BASCHET MASCULIN

În meci retur pentru Cupa cupelor la baschet masculin, echipa albaneză Viazma a învins formația turcă Galatasaray cu scorul de 64—60 (31—34). Învingătoare la o diferență mai mare în primul joc, echipa din Istanbul s-a calificat pentru turul doi al competiției.

VICTORII SCONTATE, DAR ȘI UNELE SURPRIZE ÎN CUPELE EUROPENE

• Benfica învinsă la scor • Echipele sovietice și engleze victorioase • Cele mai multe succese în deplasare în Cupa U.E.F.A.

Așadar, prima manșă din turul al doilea al cupelor europene s-a încheiat miercuri seară. A mai rămas de jucat un singur meci din turul II: acela dintre Ajax Amsterdam și T.S.K.A. Sofia.

Rezultatele de miercuri sînt în general normale, echipele favorite cîștigînd prima manșă. Există — ca întotdeauna — și unele excepții dacă ne referim la scoruri strînse și la unele victorii în deplasare, nescontate.

În C.C.E. campioana Angliei, **Derby County** a cîștigat mai ușor decît se aștepta (3—0) în fața formației **Benfica Lisabona,** în timp ce **Juventus** și **Celtic Glasgow** au avut mult de furcă cu **F. C. Magdeburg** și respectiv **Ujpesti Dozsa.** Echipa italiană, surprinsă de jocul bun al adversarilor, a învins la limită (1—0), cu prețul unor eforturi deosebite, dar, după cum spunea crainicul postului de radio Roma, meciul se putea încheia chiar la egalitate. Ujpesti Dozsa a avut un început bun la Glasgow reușind să fie în avantaj pînă în min. 50. Firește, ambele echipe învinse la limită, pot spera la calificare în cazul unor victorii clare în cea de a doua manșă.

În „Cupa cupelor" victoria obținută în deplasare de **Spartak Moscova** la Madrid cu **Atletico** poate fi considerată cea mai mare surpriză a meciurilor de miercuri. De notat că oaspeții au condus la un moment dat cu 4—1 și, numai în ultimele minute, madrilenii au reușit să reducă din handicap.

În rest, menționăm alte victorii în deplasare în „Cupa U.E.F.A.": **Ararat Erevan** 3—1 la Zürich cu Grasshoppers, **Tvente Enschede** 5—0 (!) cu Frem la Copenhaga, **F. C. Kaiserslautern** 3—1 la Barreira cu C.U.F., **Dynamo Dresda** 1—0 la Chorzow cu Ruch, precum și rezultatul excelent realizat de **Norrköping** (2—2) la Milano cu Internazionale. Firește șanse de calificare au tot italienii, deoarece vor susține tot pe teren propriu și meciul retur cu formația suedeză.

Făcînd un bilanț al comportărilor echipelor pe țări se poate spune că formațiile sovietice și engleze au fost la înălțime păstrînd mari șanse de calificare în turul al treilea. Echipele din R. D. Germană, R. F. a Germaniei s-au comportat bine, în schimb cele italiene, spaniole și portugheze au fost sub valoarea scontată.

ALTE REZULTATE

Iată rezultatele unor meciuri din prima manșă a celui de-al doilea tur în cupele europene, care nu au apărut în ziarul nostru de ieri.

„CUPA CUPELOR"

ATLETICO MADRID — SPARTAK MOSCOVA 3—4 (0—1). Au marcat **Luis, Ovejero** și **Becherra** pentru gazde, respectiv **Redin** (2), **Diskariov** și **Bulgakov.**

„CUPA U.E.F.A."

F.C. PORTO—F.C. BRUGES 3—0 (2—0). Au înscris **Abel** (2), **Flavio.**

VITORIA SETUBAL — FIORENTINA 1—0 (1—0). A înscris **Duda** (min. 15).

LAS PALMAS — SLOVAN BRATISLAVA 2—2 (1—0). Au marcat **Sofo** (2), respectiv **Moder** și **Zlotoha.**

T.S.K.A. SOFIA — PANATHINAIKOS 2—0 ÎN AL III-LEA MECI

Ieri, la Atena, s-a rejucat partida retur din prima manșă a C.C.E. dintre PANATHINAIKOS și T.S.K.A. Sofia. Întîlnirea s-a încheiat cu rezultatul de 0—2 (0—1) prin golurile marcate de **Jekov** și **Kolev.**

T.S.K.A. Sofia va întîlni în turul al doilea pe AJAX AMSTERDAM.

Kevorkian (Ararat Erevan), unul dintre cei mai buni jucători ai formației sovietice în meciul cu Grasshoppers Zürich

Kindval (Norrköping) marchează în poarta apărată de Vieri. Față din meciul Internazionale — Norrköping (2—2) desfășurat la Milano

Telefoto: A.P. — AGERPRES

Valeria Bufanu, unul din atuurile echipei feroviare în triunghiularul cu Metalul și C.A.U. din Capitală.

INTERES SPORIT ÎN JURUL ÎNTRECERILOR FINALE DIN DIVIZIA NAȚIONALĂ DE ATLETISM

Întrecerile finale ale diviziei naționale de atletism continuă să se afle în atenția iubitorilor sportului. Avantajați de vremea favorabilă din ultimele zile, sportivii au făcut eforturi în plus pentru a onora concursurile de adio ale sezonului în aer liber. Și organizatorii celor trei triunghiulare se străduiesc pentru a oferi competitorilor condiții cît mai bune de întrecere. La Brașov, de pildă, meciurile dintre Steaua și selecționatele județelor Brașov și Timiș vor avea loc sîmbătă după-amiază și duminică dimineața pe stadionul Tractorul. Pista de alergări, care s-a aflat sub un strat de aproximativ 40 cm de zăpadă este la această oră complet curățată și gata de concurs. Și la Cluj totul este pregătit pentru evoluția dinamoviștilor, în frunte cu recordmana lumii la aruncarea discului Argentina Menis, a argeșenilor și a reprezentanților selecționatei locale.

La București, concursul este programat pe stadionul Republicii. Cu un mare interes este așteptată disputa sportivilor de la Rapid, Metalul și C.A.U., la capătul căreia vom cunoaște echipa ce va trebui să suporte un baraj (la Tg. Mureș, în compania cîștigătoarelor celor două serii ale campionatului interjudețean) pentru a-și prelungi stagiatura în prima divizie. Feroviarii, care se află într-o situație destul de precară, mai păstrează încă șanse de a se salva, mizînd pe cîteva atuuri certe cum ar fi Puiu Tudor, Gheorghe Cefan, Ion Rățoi, Mihai Zaharia, Valeria Bufanu, Cornelia Popescu, Virginia Ioan și Florica Boca, sportivi care ar putea puncta decisiv pentru echipa lor.

• Proaspătul recordman mondial de juniori la aruncarea ciocanului, bucureșteanul **Tudor Stan,** va face duminică dimineața o nouă tentativă. El va concura (în afară de concurs) în cadrul triunghiularului **Rapid — Metalul — C.A.U.,** încercînd să-și corecteze recordul stabilit duminică la Cimpulung Muscel.

• Într-un concurs atletic desfășurat în Polonia, tînărul **Gabriel Oană** de la Șc. sp. Ploiești a realizat 7,61 m la săritura în lungime.

• Noi corecturi în tabelele recordurilor naționale realizate de cîțiva tineri și talentați atleți:

La Constanța, Constantin Obreja (Șc. Sp. A. București) a alergat 300 m în 35,4 — record de juniori II; **la Brăila,** Daniela Triandafil — 10,2 pe 80 m — record de junioare III; **la București:** Gh. Uceanu (Viitorul) 13:48,6 la 3 km marș — record de juniori III; **la Cimpulung Muscel,** Dorel Cristudor — 6,7 pe 60 m — record de seniori egalat, Andrei Iță — 6,8 pe 60 m — record de juniori II.

ÎN CAMPIONATUL DE POLO

DINAMO SAU RAPID?

Ultimul act al campionatului național de polo se va consuma în piscina acoperită Floreasca din Capitală. Primele patru clasate la finele returului, **Dinamo București, Rapid București, Voința Cluj** și **I.E.F.S.** (exact aceleași finaliste de anul trecut) își vor continua disputa pentru titlul republican. Începînd de astăzi — zilnic sînt programate cîte două meciuri la orele 18 și, respectiv, 19 — vom putea urmări timp de aproape o săptămînă întrecerile turneului final (cu tur și retur).

Ca de altfel în întreaga competiție, interesul amatorilor va fi și acum captat în principal de dubla întîlnire dintre Dinamo și Rapid, întrucît atît Voința, cît și I.E.F.S. nu-și mai pot schimba pozițiile pe care se află la această oră.

Vor cîștiga dinamoviștii și cel de al 15-lea titlu consecutiv? Majoritatea pronosticurilor înclină către echipa din șos. Ștefan cel Mare. Dinamoviștii, în afara faptului că posedă cel mai omogen lot, în a cărui alcătuire intră 13 internaționali, au un avantaj de două puncte în clasament, ca și pe cel, de loc neglijabil, al golaverajului. Deși nu se află în cea mai bună formă, Kroner și coechipierii săi au dovedit cu prilejul meciului în care au întîlnit pe T.S.K.A. Moscova, la Londra, că știu să se mobilizeze pentru partidele decisive.

Vor reuși feroviarii să întrerupă lungul șir de succese dinamoviste în campionatul țării? Teoretic, ei păstrează șanse, dar pentru aceasta ar trebui să realizeze un veritabil tur de forță și să cîștige absolut toate cele 6 partide din turneu. Anul acesta, cele două echipe s-au întîlnit de două ori; în primul meci scorul a fost egal (4—4), iar în cel de al doilea Dinamo a cîștigat la limită (8—7).

Iată și programul jocurilor din acest turneu: **ASTĂZI:** I.E.F.S. — Rapid și Dinamo — Voința; **SÎMBĂTĂ:** I.E.F.S. — Dinamo și Rapid — Voința; **DUMINICĂ:** I.E.F.S. — Voința și Dinamo — Rapid. Programul va fi același și pentru partidele din retur.

ÎN MECI INTERNAȚIONAL DE LUPTE GRECO-ROMANE

DINAMO BUCUREȘTI — DYNAMO LUKENWALDE 6-3

Aseară, sala Dinamo din Capitală a găzduit o interesantă întîlnire internațională amicală de lupte greco-romane, în care echipa bucureșteană Dinamo a primit replica redutabilei formații Dinamo Lukenwalde (campioana R.D. Germane). Luptătorii bucureșteni au obținut o frumoasă victorie cu scorul de 6—3.

Cu mare interes a fost așteptată evoluția campionului olimpic de la München, Nicolae Martinescu. Din păcate, oaspeții nu au prezentat luptător la categoria 100 kg. Cel mai frumos meci al reuniunii a fost cel de la categoria 90 kg, în care Fodorpataki a avut în permanență inițiativa în fața adversarului său Haier. Deși a primit un avertisment, Fodorpataki a obținut mai multe puncte adjudecîndu-și victoria.

Iată rezultatele tehnice: cat. 48 kg — **Ghibu** (Dinamo București) b.p. Schmaider (Dynamo Lukenwalde); cat. 52 kg — Rădulescu p.p. **Schmit;** cat. 57 kg. Turturea p.p. **Kadinski;** cat. 62 kg — Păun egal cu Schreter; cat. 68 kg — Vîrtosu egal Werner, cat. 74 kg. — **Enache** b.p. Klat, cat. 82 kg — Vlad și Zwik au fost descalificați; cat. 90 kg — **Fodorpataki** b.p. Haier; cat +100 kg **Dolipski** b. tuș (min. 1) Maisned. Au condus foarte bine G. Holz (R.D. Germană), I. Cernea și C. Popescu (România).

ÎN CUPA U.E.F.A.

ȘTIRI

• Echipa iugoslavă Sloboda Tuzla a întîlnit la Teheran pe campioana țării gazdă, formația Persepolis, cu care a terminat la egalitate: 1—1 (1—0).

• Celebrul internațional englez de fotbal, portarul Gordon Banks (Stoke City) va fi indisponibil pînă la sfîrșitul sezonului. În urma unui accident de automobil, Banks a fost rănit la ochiul drept. Medicii care l-au operat au declarat că starea sănătății sale este bună în prezent.

• La Zenika meciul dintre formația locală Celik și echipa austriacă A. S. K. Linz, contînd pentru primul tur al „Cupei Europei centrale" s-a încheiat cu victoria gazdelor cu 2—0 (2—0).

STENOGRAMA MECIURILOR MAI IMPORTANTE

„CUPA CAMPIONILOR EUROPENI"

DERBY COUNTY — BENFICA LISABONA 3—0 (3—0), 40 000 de spectatori au urmărit acest joc în care formația engleză a obținut o victorie clară, pe deplin meritată. Eusebio a fost marcat cu strictețe de **McFarland,** unul din cei mai buni jucători de pe teren și autorul unui gol. Celelalte goluri au fost marcate de **Kevin** și **McGoven.**

DINAMO KIEV — GORNIK ZABRZE 2—0 (1—0). 80 000 de spectatori, joc excelent. Autorii golurilor: **Muntean** și **Puzaci.**

CELTIC GLASGOW — UJPESTI DOZSA 2—1 (0—1). 55 000 de spectatori. Formația maghiară a jucat excelent în prima repriză, conducînd cu 1—0 (autor: **Bene**). După pauză, presiunea gazdelor la poarta lui Szentmihaly a fost concretizată prin golurile marcate de Dalgish.

JUVENTUS TORINO — F. C. MAGDEBURG 1—0 (0—0). 50 000 de spectatori. Singurul gol a fost marcat de **Anastasi** (min. 66).

BAYERN MÜNCHEN — OMONIA NICOSIA 9—0 (5—0). **Gerd Müller** a marcat 5 din cele 9 goluri. Jocul s-a desfășurat la München, iar returul va avea loc tot în R. F. a Germaniei, la Augsburg.

„CUPA CUPELOR"

LEGIA VARȘOVIA — A. C. MILAN 1—1 (0—0). Au marcat **Golin** (min. 64), iar pentru gazde a egalat **Dejna** (min. 74).

WREXHAM — HAJDUK SPLIT 3—1 (1—0). Au înscris: **Tinnion, Smalman** și **Musinici** — autogol, respectiv **Joanici.**

„CUPA U.E.F.A."

DYNAMO BERLIN — LEVSKI SPARTAK SOFIA 3—0 (2—0). Au înscris: **Treletzki, Rode** și **Netz.**

BORUSSIA MÖNCHENGLADBACH — HVIDOVRE COPENHAGA 3—0 (1—0). Au înscris: **Bonhof** (2) și **Wimmer.**

GRASSHOPPERS ZÜRICH — ARARAT EREVAN 1—3 (0—2). Au înscris: **Citherlet** din 11 m, respectiv **Kazarian, Istonian** și **Andreasian.**

FEYENOORD ROTTERDAM — O.F.K. BEOGRAD 4—3 (3—2). Oaspeții au condus în prima repriză (min. 15) cu 2—0! Au marcat: **Van Hanegem, De Jong, Ladinsky** și **Hasil** din 11 m, respectiv **Santraci** (3).

TOTTENHAM — OLYMPIAKOS PIREU 4—0 (2—0). Au înscris: **Gilzean, Chivers, Coates** și **Peace.**

FREN COPENHAGA — TWENTE 0—5 (0—2)! Echipa olandeză a surclasat formația gazdelor, **Jan Juring** a marcat 4 goluri, al cincilea fiind opera lui **Aberteberg.**

INTRECERILE MOTOCICLIȘTILOR

Disputată pe clasicul circuit de la Le Mans, competiția motociclistă „Bol d'or" a fost urmărită de 20 000 de spectatori. Victoria a revenit echipajului francez Debrocq—Ruiz, care, în decurs de 24 de ore, a parcurs distanța de 2396 km cu o medie orară de 120,662 km. Pe locurile următoare s-au clasat Godier (Elveția) — Genoud (Franța) — 2 891 km și Williams—Woods (Anglia) — 2 888 km.

DERBYUL CAMPIONATULUI MASCULIN DE HANDBAL

(Urmare din pag. 1)

la formația studențească. Dacă sub aspectul spectacolului partida nu a satisfăcut, în schimb evoluția scorului a dat culoare întîlnirii, la finele căreia Universitatea, după ce a condus toată repriza secundă, a-a văzut egalată printr-o aruncare de la 7 m, acordată cu ușurință de unul (I. Mihăilescu) din cei doi arbitri. Această decizie, chiar dacă a influențat rezultatul n-a putut totuși justifica, nici pe departe, ieșirile unora dintre handbaliștii de la Universitatea.

Comparînd jocul celor două formații, este de reținut, în primul rînd, faptul că apărîndu-se mai bine, chiar dacă (repetăm!) uneori studenții au întrecut măsura, Universitatea a fost la un pas de a cîștiga întîlnirea. Concludent în privința eficacității în apărare este faptul că în timp ce **Voina,** ținut „om la om" a marcat 6 goluri din acțiune, **Birtalan** și **Gruia,** ținuți și ei, **alternativ,** „om la om" au reușit să înscrie — amîndoi! — doar 3 goluri tot din acțiune. Steaua a început bine meciul și beneficiind de verva de șut a lui **Drăgăniță** s-a impus net în primele 15 minute (3—0 și 4—1). Dar, acesta a fost singurul moment al disputei în care Steaua s-a arătat a fi la nivelul titlului de campioană. După aceea, Universitatea a egalat (4—4, min. 26), a preluat conducerea și a stăpînit jocul pînă la sfîrșit. Arbitrii **V. Cojocaru** și **I. Mihăilescu** — Craiova, au condus cu unele scăpări, dintre care cea din ultimul minut de joc mai gravă, următoarele formații:

STEAUA: Dincă — Gruia (2), Gațu, Marinescu, Stockl, Drăgăniță (5), Popescu, Birtalan (4—3 din 7 m), Kicsid.

UNIVERSITATEA: Talle — Voina (6), Cosma (4—2 din 7 m), Anton (1), Roșu, Ștef, Cirlan.

DINAMO BUCUREȘTI — VOINȚA BUCUREȘTI 12—8 (5—3). Început într-un tempo surprinzător de lent, jocul ne-a dezvăluit, chiar din primele minute, două echipe care încearcă de etape să se regăsească și tot nu reușesc. Dinamoviștii s-au zbătut pur și simplu pentru a depăși o echipă modestă, cu foarte mulți jucători tineri și cu niște complexe firești, produse de poziția codașă ocupată în clasament. Principalii realizatori: **Dan Marin (6)** — Dinamo, respectiv **Dima** și **Buruc** cîte 2

POLITEHNICA TIMIȘOARA — MINAUR BAIA MARE 14—15 (7—8)! Cu tot debutul bun al handbaliștilor timișoreni (min. 7: 4—1), oaspeții au reușit foarte repede să echilibreze jocul, egalînd în min. 17 (4—4) și preluînd din acest moment inițiativa. Evident surprinși de vigoarea băimărenilor, studenții au evoluat în continuare crispat și poate că jucînd mai calm în final ar fi putut obține un rezultat de egalitate. Principalii realizatori: **Gunesch (5)** și **Țimpu (4)** — Politehnica, respectiv **Palko (5)** și **Panțiru (5). P. ARCAN — coresp. județean.**

DINAMO BRAȘOV — UNIVERSITATEA CLUJ 15—15 (7—8)! Cu toate că în min. 43 conduceau cu 14—11, după ce dominaseră net pînă atunci, jucătorii brașoveni au fost puși în situația de a lupta cu disperare în finalul partidei pentru a obține egalarea. Principalii realizatori: **Willisch (5)** și **Messmer (5)** — Dinamo Brașov, respectiv **Schöbel (5)** și **Tudosie (4). C. GRUIA — coresp. județean.**

INDEPENDENȚA SIBIU — TROTUȘUL GH. GH. DEJ 16—15 (9—6).

DIN PRESA STRĂINĂ

PROMOVAREA SPORTULUI SĂTESC

Le SPORT en U.R.S.S.

Printre sportivii de frunte ai Uniunii Sovietice se află o adevărată pleiadă de elemente provenite din mediul rural. Vom aminti doar cîteva din cele mai cunoscute nume în arena întrecerilor internaționale: atleta Faina Melnik, halterofilul Jan Talts, luptătorul R. Rurua, aruncătorul de ciocan A. Bondarciuk,

Revista „LE SPORT EN U.R.S.S." publică un interesant articol consacrat celor mai recente realizări ale țării vecine în domeniul sportului rural, articol din care redăm cele ce urmează:

„O sarcină socială căreia i se acordă multă importanță în U.R.S.S. constă în a face din practicarea exercițiului fizic și a sportului o preocupare cu adevărat universală. Și cei ce se ocupă de acest lucru își dau seama că obiectivul nu poate fi atins decît impulsionînd activitatea sportivă în mediul rural în care trăiește aproape jumătate din populația țării.

Și totuși, sportul sătesc nu este o „rudă săracă". Promovarea lui ne preocupă într-o bună măsură pentru că acest domeniu constituie un factor ce nu poate fi neglijat în vasta acțiune pentru ștergerea deosebirilor dintre viața orașului și cea a satului. Dezvoltarea armonioasă a cetățenilor societății noastre socialiste care se bazează, printre altele, și pe o bună pregătire sportivă nu poate fi un privilegiu al populației citadine. Astăzi dispunem de toate condițiile sociale și economice pentru ca dezvoltarea sportului din mediul rural să nu fie mai prejos de ceea ce se face în orașe. Care sînt aceste condiții?

Recent, o hotărîre a colegiului Ministerului agriculturii al U.R.S.S. a stabilit că în personalul sovhozurilor și ale celorlalte întreprinderi agricole de stat să existe și un instructor de educație fizică. De asemenea, în ultimii patru ani, a sporit sensibil numărul asociațiilor sportive sătești (sînt, actualmente, aproape 65 000), numărul de maeștri ai sportului (1 600), de sportivi clasificați (2 400 000), de antrenori și instructori (25 000), de arbitri și oficiali (600 000).

Stadionul și piscina au încetat să mai fie o raritate la sate. Asociațiile sportive dispun, acum, de 816 stadioane, 1 942 săli de gimnastică, 61 piscine, 200 000 terenuri de sport, 900 centre de schi. În afară de toate acestea trebuie menționat că peste 25 000 copii din mediul sătesc sînt pregătiți în 177 școli sportive.

JOHN NEWCOMBE SE APROPIE DE VICTORIE

Campionatul mondial de tenis rezervat jucătorilor profesioniști (W.C.T.) se apropie de sfîrșit. După turneul de la Essen, în curs de desfășurare, vor urma ultimele două concursuri programate în orașele Göteborg și Rotterdam. Apoi, ocupanții primelor opt locuri în clasamentul campionatului vor participa la turneul final al competiției, care se va desfășura între 22 și 26 noiembrie în „Palatul Sporturilor" din Roma.

În prezent, situația în clasament se prezintă astfel: 1. John Newcombe (Australia) — 41 p; 2. Arthur Ashe (S.U.A.) — 37 p; 3. Cliff Drysdale (Republica Sud-Africană) — 27 p; 4. Tom Okker (Olanda) — 26 p; 5. Mark Cox (Anglia) — 21 p; 6. Marty Riessen (S.U.A.) — 20 p; 7. Tony Roche (Australia) — 18 p; 8. Nikola Pilici (Iugoslavia) — 17 p; 9. Bob Lutz (S.U.A.) — 10 p.

Redacția și administrația: București, str. Vasile Conta nr. 16; telefoane: centrala 11.10.05, secția corespondenți 11.51.09, interurban 72 și 286; telex: sportrom buc. 180. Tiparul I. P. „Informația", București 49 368

Biblioteca municipală Tîrgu-Mureș

PROLETARI DIN TOATE ȚĂRILE, UNIȚI-VĂ!

Sportul

ZIAR AL CONSILIULUI NAȚIONAL PENTRU EDUCAȚIE FIZICĂ ȘI SPORT

ANUL XXVIII — Nr. 7219 | 4 PAGINI 30 BANI | Sîmbătă 28 octombrie 1972

VIZITA PREȘEDINTELUI CONSILIULUI DE STAT, NICOLAE CEAUȘESCU, ÎN BELGIA ȘI LUXEMBURG

PLECAREA DE LA BRUXELLES

Vizita efectuată în Belgia de președintele Consiliului de Stat al Republicii Socialiste România, Nicolae Ceaușescu, împreună cu tovarășa Elena Ceaușescu, s-a încheiat cu rezultate deosebit de fructuoase, care se înscriu în contextul bunelor relații dintre cele două țări și popoare. Primirea deosebit de cordială făcută pretutindeni președintelui Nicolae Ceaușescu, convorbirile purtate, precum și documentele semnate confirmă evoluția pozitivă a legăturilor existente între cele două țări, ceea ce corespunde intereselor popoarelor român și belgian, cauzei păcii și înțelegerii în Europa.

...Vineri dimineața, a avut loc ceremonia plecării. De la Palatul Regal și pînă la Gara Luxemburg, președintele Nicolae Ceaușescu și tovarășa Elena Ceaușescu au fost însoțiți de Maiestățile lor regele Baudouin și regina Fabiola. Numeroși cetățeni, aflați în fața clădirii, au ținut să-l revadă pe șeful statului român, să-i ureze drum bun.

La intrarea pe peronul gării, președintele Nicolae Ceaușescu, regele Baudouin, tovarășa Elena Ceaușescu, regina Fabiola sînt salutați de G. Eyskens, prim-ministru, A. Cools, vice prim-ministru, P. Harmel, ministrul afacerilor externe, E. Anseele, ministrul poștelor, telegrafului și telefoanelor, Ch. Hanin, ministrul culturii franceze, general locotenent P. Brecx. Apoi, președintele Ceaușescu își ia rămas bun de la persoanele oficiale belgiene, iar suveranul belgian, de la persoanele oficiale române care l-au însoțit pe președintele Consiliului de Stat în vizita sa în Belgia: Ilie Verdeț, George Macovescu, Ioan Avram.

Este ora 8 și 40 de minute. Președintele Ceaușescu și regele Baudouin își string cu căldură mîinile, înainte de a se despărți.

De asemenea, tovarășa Elena Ceaușescu își ia rămas bun de la regina Fabiola în aceeași atmosferă de cordialitate. Așa cum s-a anunțat în ziarele de ieri, suveranii belgieni își vor reîntîlni oaspeții cu prilejul vizitei pe care o vor face în România, la invitația președintelui Nicolae Ceaușescu și a tovarășei Elena Ceaușescu.

Trenul oficial se desprinde apoi de peron, îndreptîndu-se spre Luxemburg. Împreună cu șeful statului nostru călătoresc pînă la frontieră și membrii suitei de onoare belgiene.

SOSIREA LA LUXEMBURG

Așteptată cu interes și satisfacție de opinia publică și oamenii politici luxemburghezi, vizita președintelui Nicolae Ceaușescu în această țară se înscrie ca un eveniment de seamă în contextul bunelor relații statornicite între România și Luxemburg, relații care cunosc un curs ascendent, mereu mai rodnic, pe multiple planuri. Ea reprezintă o înaltă expresie a năzuințelor celor două state și popoare de a se cunoaște mai bine, de a conlucra mai strîns.

Poporul luxemburghez își reafirmă, astăzi, în această sărbătorească zi a sosirii președintelui Nicolae Ceaușescu sentimentele de stimă și simpatie față de șeful statului român, față de România și poporul nostru.

În această ambianță prietenească, ce caracterizează relațiile româno-luxemburgheze, își începe, vineri, 27 octombrie, președintele Consiliului de Stat al României vizita oficială în Luxemburg.

...Trenul oficial sosește în capitala Luxemburgului la ora 11,00, ora locală. Gara este împodobită festiv. Sînt arborate drapelele de stat ale celor două țări.

Președintele Nicolae Ceaușescu, tovarășa Elena Ceaușescu, sînt întîmpinați de Marele Duce Jean al Luxemburgului și de Marea Ducesă Charlotte.

Cei doi șefi de stat se salută cu cordialitate, își string călduros mîinile.

La ceremonia sosirii participă reprezentanți de seamă ai vieții politice, economice, cultural-științifice: Pierre Gregoire, președintele Camerei Deputaților, Pierre Werner, ministru de stat, președintele guvernului și ministru de finanțe, Eugene Schaus, vicepreședinte al guvernului, ministru de interne, al justiției și al forțelor publice, Gaston Thorn, ministrul afacerilor externe, alte persoane oficiale.

Sînt de față Alexandru Lăzăreanu, ambasadorul țării noastre în Luxemburg, membri ai ambasadei.

Marele Duce Jean al Luxemburgului și Marea Ducesă Charlotte îi invită pe președintele Nicolae Ceaușescu și pe tovarășa Elena Ceaușescu în pavilionul ducal al gării, unde le sînt prezentate persoanele oficiale luxemburgheze venite în întîmpinare. La rîndul său, șeful statului român face prezentarea persoanelor care îl însoțesc: Ilie Verdeț, George Macovescu, Ioan Avram.

Urmează ceremonia militară rezervată înalților oaspeți. O gardă militară, cu drapel, prezintă onorul. Marele Duce Jean al Luxemburgului și președintele Nicolae Ceaușescu trec în revistă garda de onoare. Se trag 21 de salve de tun.

Într-o mașină escortată de motocicliști, conducătorii României și Luxemburgului se îndreaptă spre reședința rezervată înalților oaspeți români — Marele Palat Ducal.

Populația orașului salută cu simpatie și cordialitate pe solii poporului român.

Președintele Consiliului de Stat al Republicii Socialiste România, Nicolae Ceaușescu, împreună cu tovarășa Elena Ceaușescu, a primit, vineri, la reședința sa din Marele Palat Ducal, pe șefii misiunilor diplomatice acreditați în capitala Luxemburgului, împreună cu soțiile.

Președintele Consiliului de Stat al Republicii Socialiste România, Nicolae Ceaușescu, însoțit de președintele guvernului Luxemburgului, Pierre Werner, a participat, vineri dimineața, la ceremonia de la Monumentul Național al Solidarității luxemburgheze.

Situat în centrul orașului, pe platoul St. Esprit, monumentul a fost ridicat pentru a omagia memoria cetățenilor luxemburghezi căzuți în al doilea război mondial și pentru a reaminti în mod deosebit suferințele îndurate în lupta dusă contra ocupanților naziști de către poporul luxemburghez, pentru salvarea integrității și libertății țării.

În fața monumentului, președintele Consiliului de Stat al Republicii Socialiste România, însoțit de președintele guvernului luxemburghez, trece în revistă garda militară de onoare. Urmează apoi momentul solemn cînd președintele Consiliului de Stat al țării noastre depune o coroană de flori pe postamentul „Flăcării amintirii". Pe panglica tricoloră stau înscrise cuvintele „Din partea președintelui Consiliului de Stat al Republicii Socialiste România".

Președintele Nicolae Ceaușescu, însoțit de celelalte oficialități, pătrunde în interiorul monumentului, unde semnează în „Cartea de aur".

La ieșire, șeful statului nostru reaprinde „Flacăra amintirii". Muzica militară execută imnurile naționale, după care președintelui Nicolae Ceaușescu îi sînt prezentați reprezentanții asociațiilor patriotice.

Vineri după-amiază, tovarășul Nicolae Ceaușescu, președintele Consiliului de Stat al Republicii Socialiste România, tovarășa Elena Ceaușescu, precum și Marele Duce Jean al Luxemburgului și Marea Ducesă Charlotte au fost oaspeții primăriei orașului Luxemburg.

În întîmpinarea tovarășului Nicolae Ceaușescu, a tovarășei Elena Ceaușescu și a conducătorilor țării gazdă, au venit primarul orașului Luxemburg, doamna Colette Flesch, și membri ai Consiliului comunal. Doi copii ies, de asemenea, în întîmpinarea oaspeților, oferindu-le buchete de flori.

Orchestra municipalității intonează imnurile de stat ale României și Luxemburgului.

Înaltele personalități intră apoi în marea sală de recepție a primăriei, în care se află membri ai Camerei Deputaților, membri ai guvernului luxemburghez, președintele și vicepreședintele Consiliului de Stat luxemburghez, alte persoane oficiale.

Participă persoanele oficiale române care îl însoțesc pe șeful statului nostru, precum și ambasadorul României în Luxemburg.

Un discurs de bun venit președintelui Consiliului de Stat al Republicii Socialiste România adresează doamna Colette Flesch.

A răspuns șeful statului român.

În continuare, președintele Consiliului de Stat al României, Nicolae Ceaușescu, tovarășa Elena Ceaușescu, Marele Duce și Marea Ducesă a Luxemburgului semnează în „Cartea de aur" a orașului.

Sînt prezentați înalților oaspeți români membrii Consiliului Comunal.

Guvernul Marelui Ducat Luxemburg a oferit un dejun în cinstea președintelui Consiliului de Stat al Republicii Socialiste România, Nicolae Ceaușescu, și a tovarășei Elena Ceaușescu, în saloanele de la Vila Vauban.

Au participat Pierre Werner, ministru de stat, președintele guvernului și ministru de finanțe, Eugene Schaus, vicepreședinte al guvernului, ministru de interne, al justiției și al forțelor publice, Jean Pierre Buchler, Jean Dupong, Marcel Mart, Camille Ney, miniștri, Jacques Santer, secretar de stat, și alte persoane oficiale.

Au luat parte persoanele oficiale române care îl însoțesc pe președintele Consiliului de Stat al Republicii Socialiste România în vizita pe care o face în Luxemburg.

În timpul dejunului desfășurat într-o ambianță de cordialitate, președintele guvernului luxemburghez și președintele Nicolae Ceaușescu au toastat pentru prietenia dintre cele două țări și popoare.

ÎN AL 247-lea MECI DIN ISTORIA EI

ECHIPA DE FOTBAL A ROMÂNIEI ÎNTÎLNEȘTE MÎINE, ÎN PRELIMINARIILE C.M., REPREZENTATIVA ALBANIEI

Adamache alege mingile (după cum se vede are și de unde). În curînd va începe tirul atacului tricolor spre buturile porții sale

Foto: S. BAKCSY

FORMAȚIILE PROBABILE

ROMÂNIA

ADAMACHE

SĂTMĂREANU — DOBRĂU — ANTONESCU — DELEANU

ANCA — NUNWEILLER VI

DEMBROVSCHI — DOBRIN — DUMITRACHE — LUCESCU

Arbitri: L. VAMVACOPOULOS (Grecia) — N. ZLATANOS și C. XANTOS

PANO — BIZI — PARNASKA

BALLUKU — RAGAMI — SEIDINI

ZIU — BERISHA — IBERSHIMI — GHIKA

MUHEDINI

ALBANIA

Stadionul „23 August", ora 17,30

Mîine, meciul nr. 247 al naționalei. Al doilea test din complexul examen al preliminariilor, jocul cu Albania se va desfășura pe stadionul „23 August", acolo unde s-au mai construit două calificări în competiții de primul rang — trecutele eliminatorii ale probei supreme și sferturile de finală ale Campionatului Europei. Ce reprezintă partida cu cel mai bun unsprezece albanez, pentru selecționata noastră, la **„momentul 29 octombrie 1972"?**

Sigur că, oricît ai vrea s-o considera altfel, ea prezintă înainte de orice CONDIȚIA CALIFICĂRII, DECI OBLIGATIVITATEA VICTORIEI, O NECESITATE DICTATĂ DE REGULAMENTUL ÎNTRECERII NU NUMAI DE SCOPURILE PUR SIMBOLICE ALE UNEI ÎNTÎLNIRI FOTBALISTICE. Bilanțul partidelor dintre reprezentativele care apar mîine pe gazonul stadionului „23 August" este favorabil tricolorilor, dar a lăsa în seama acestui argument obținerea punctelor de care echipa României are nevoie spre a se menține în cursa de calificare nu constituie — se înțelege — cea mai bună... tactică. Elementul determinant, din punctul nostru de vedere, în fixarea rezultatului rămîne numai și numai potențialul selecționatei între orele 17.30 și 19.15, duminică.

Formula de echipă, care a rămas în vigoare pentru întîlnire, pornește de la baza oferită de cei șase titulari cu îndelungate prezențe în națională, în trecutul apropiat: **Sătmăreanu, Deleanu, Nunweiller, Lucescu, Dobrin, Dembrovschi.** Urmează grupul celor care — chiar dacă au mai puține jocuri la activ în selecționată — au apărut cu regularitate pe listele de selecționați în ultima perioadă de timp; îi înglobăm aici pe **Adamache** și **Iordănescu.** Defilarea continuă cu un solitar, cu un reîntîlnit cu echipa națională, **Dumitrache,** pentru ca cei mai proaspeți titulari, **Dobrău** și, mai cu seamă, **Antonescu** să încheie acest cortegiu al selecționatei României prevăzută de protocolul partidei de mîine. Formula are, deci, o singură noutate și ea se numește **Antonescu.** Un debut tomnatic — în ambele sensuri ale cuvîntului — dar meritat pentru seriozitatea și străduința dintotdeauna ale constănțeanului. Nu ar fi numai o uitare față de cei în cauză, dar și o incompletă prezentare a naționalei noastre, în compoziția întîlnirii de mîine, dacă nu am sublinia că aliniem un unsprezece din care absentează — din motive bine cunoscute — doi dintre primii fotbaliști ai țării în momentul de față, **Dinu și Dumitru.**

Selecționata Albaniei face parte din categoria echipelor care știu să închidă foarte bine jocul în meciurile din deplasare. Tabloul rezultatelor ei în întîlnirile pe teren străin, în ultima perioadă de timp, alcătuiește cea mai documentată pledoarie pentru această schimbare de stil intervenită în comportarea ei. Martori celebri pot depune despre vigoarea și fotbalul fără căderi al jucătorilor albanezi: selecționata R.F. a Germaniei ar fi unul dintre aceștia. Selecționerul ei, **Helmuth Schön** crede că... **„Reprezentativa Albaniei dispune de armele echipei de competiție, de meciuri pe puncte, fiindcă jocul ei atletic și simplu, foarte combativ și puțin influențat de factorii psihici reprezintă idealul în această specialitate".**

Vom înțelege deci că meciul nr. 247 al echipei naționale a României nu va fi deloc ușor. Victorii, mai cu seamă ca aceea din 1948, repurtată chiar la București de reprezentativa Albaniei în fața unei garnituri a fotbalului nostru despre care se anticipa — în preziua jocului — că va efectua un simplu „galop de sănătate" îndeamnă la prudență și atenție. Blocul defensiv al oaspeților nu se va lăsa ușor învins și așteptările noastre țintesc mai cu seamă perechea regăsită, **Dobrin—Dumitrache,** beneficiind de un om de rezervă într-o dispoziție de șut devenită coșmar pentru portarii campionatului nostru, **Năstase.** Beneficiind de aportul tuturor liniilor, nelăsîndu-se cumva dezechilibrată nervos de scurgerea timpului fără efecte pe tabela de marcaj, selecționata va ajunge la obiectivul propus. Noi, i-o dorim din toată inima!

Eftimie IONESCU

ASEARĂ, LA HOCHEI

ROMÂNIA — R. P. CHINEZĂ 4-2 (0-2, 3-0, 1-0)

Astăzi, de la ora 18,30, are loc întîlnirea revanșă

Revederea cu echipa de hochei a R. P. Chineze, aseară, pe patinoarul artificial „23 August" din Capitală, a fost o surpriză plăcută. Formația aceasta, cu care reprezentativa noastră a susținut, timp de aproape trei săptămîni, un stagiu comun de pregătire, în noiembrie 1971, la Pekin, pe care am urmărit-o apoi evoluînd, cu mult succes, în grupa C a campionatului mondial, desfășurat în februarie-martie 1972 la Miercurea Ciuc, se prezintă într-un remarcabil progres pe toate planurile: tehnic, tactic și al pregătirii fizice.

Meciul inaugural al sezonului internațional, a furnizat o partidă extrem de atractivă. În prima repriză, profitînd de lipsa de coeziune a formației noastre (care susține primul joc al anului în această alcătuire) oaspeții au combinat spectaculos, reușind să ia conducerea cu 2—0. Regăsită în treimea a doua a întîlnirii, selecționata română atacă dezlănțuit, domină și reușește să-l învingă de trei ori pe portarul Ceng Teng-iun, aflat într-o zi de mare inspirație.

În ultimele 20 de minute de joc, partida are un caracter echilibrat, cu atacuri la ambele porți. Mai insistenți, jucătorii noștri măresc scorul. **Au marcat: Gheorghiu (2), Varga și Szabo pentru România,** respectiv **Cen Iun-min și Li Ven-hung.**

Au arbitrat, un joc desfășurat în limitele celei mai desăvîrșite sportivități, M. Presneanu și C. Ștefănescu.

Astăzi, de la ora 18,30, se desfășoară partida revanșă.

Atac al echipei române la poarta formației R. P. Chineze

Valeriu CHIOSE

REZULTATE SCONTATE ÎN TURNEUL FINAL LA POLO

30 de goluri în partida Dinamo — Voința!

La bazinul acoperit Floreasca a început aseară turneul final al campionatului național de polo. Meciurile primei zile au furnizat dispute spectaculoase — deși cele două partide nu au semănat între ele — încheiate cu rezultate normale, cele două favorite, Rapid și Dinamo terminînd învingătoare.

În primul joc, feroviarii au întîmpinat o rezistență dîrză din partea studenților de la I.E.F.S., toate cele patru reprize fiind echilibrate. În cele din urmă Rapid a cîștigat cu **7—4 (4—2, 1—1, 1—1, 1—0).** Principalii realizatori: Culineac (Rapid) și Weiss (I.E.F.S.), ambii cîte 3 goluri. Al doilea meci a fost un adevărat „regal", în care eroii au fost întreaga echipă dinamovistă și Claudiu Rusu (Voința), cel mai bun și mai eficace om al serii. Scorul final **(Dinamo — Voința 20—10)** precum și rezultatele fiecărei părți a meciului **(7—2, 1—4, 4—1, 8—3)** ilustrează convingător spectaculozitatea partidei. Cele mai multe goluri au fost marcate de Cl. Rusu (6) și Nastasiu (Dinamo) — 5.

Astăzi, de la ora 18 au loc meciurile Dinamo — I.E.F.S. și Rapid — Voința, iar duminică dimineața se vor întîlni Voința cu I.E.F.S. (ora 11) și Dinamo cu Rapid (ora 12), meci care poate hotărî de pe acum soarta titlului de campioană.

SÎMBĂTĂ ȘI DUMINICĂ VA AVEA LOC LA PITEȘTI

FESTIVALUL SPORTULUI FEMININ ARGEȘEAN

În scopul angrenării unui număr cît mai mare de femei din întreprinderi și instituții în activitatea sportivă, Consiliul Județean al Sindicatelor, împreună cu Comitetul Județean al Femeilor, C.J.E.F.S. și U.T.C. Argeș, a organizat o competiție de amploare denumită **„Festivalul sportului feminin"** cu etapă de asociații (întreprinderi și instituții), etapă pe localități (la Pitești, Curtea de Argeș și Cîmpulung-Mușcel).

Întrecerile s-au desfășurat la cros, ciclism, fotbal, handbal, popice, șah, tenis de masă și volei, fiind angrenate în primele două etape (pe asociație și pe localități) peste 15.000 de participante, remarcîndu-se în mod deosebit asociațiile sportive: **Avîntul Forestier Curtea de Argeș, Fabrica de stofe Argeșeana, Voința C. Lung-Muscel, Foresta C.E.I.L. Pitești** și altele.

Finala acestei competiții se va desfășura la Pitești în zilele de 28 și 29 oct. unde se vor întîlni cele mai bune echipe și sportive, cîștigătoare ale etapelor pe localitate.

La încheierea întrecerilor, va avea loc în Sala sporturilor un program cultural-sportiv dedicat femeilor, la care își vor aduce contribuția gimnaste din lotul republican (cu sprijinul Federației române de gimnastică), programe de gimnastică prezentate de Institutul Pedagogic, Liceul de fete „Zinca Golescu", Școala generală nr. 11 (toate din Pitești) și ansamblul de cîntece și dansuri „Chindia", al Combinatului petrochimic Pitești.

I. FEȚEANU-coresp. județean

Sporturile olimpice și evoluția concurenților români la München

HALTEROFILII NOȘTRI SÎNT ÎNCĂ DEPARTE DE ASPIRAȚII LA PODIUM

● O întrecere cu rezultate excepționale ● Pregătirea fizică și psihică factori hotărîtori ai progresului ● Reprezentanții României puteau să ocupe locuri mai bune? ● Cîteva propuneri de care F.R.H.C. trebuie să țină seama

Concursurile olimpice de haltere au cunoscut dispute extrem de pasionante, încheiate cu numeroase surprize și cu rezultate excepționale. Este suficient să citim scurta, dar semnificativa declarație a secretarului general al F.I.H., **Oscar State,** ca să ne convingem poate și mai bine de amploarea întrecerilor de haltere la J.O.: **„Mă ocup de haltere de aproape o jumătate de secol, dar n-am asistat niciodată, în lunga mea activitate, la nici un campionat mondial sau la vreun concurs olimpic mai pasionant și mai dramatic decît acesta. Cele 10 recorduri ale lumii, trei mari favoriți ieșiți din concurs, ascensiunea nemaipomenită a unor halterofili — iată bilanțul excepțional al întrecerilor de la Geländehalle din München".**

Într-adevăr, marile performanțe, surprizele, lupta excepțională pentru cucerirea primelor locuri sînt

Ion OCHSENFELD

(Continuare în pag. a 4-a)

Faptul că la München țara noastră a fost reprezentată doar de doi sportivi este destul de semnificativ. Înseamnă (da, asta e realitatea) că la ora actuală avem doar doi halterofili care se ridică, oarecum, la un nivel internațional acceptabil. Firește, acest lucru constituie un aspect negativ, pentru că lipsa unor sportivi de valoare și la alte categorii dezvăluie munca slabă dusă în cluburi și asociații, dar și în loturile naționale.

Făcînd o comparație cu progresele realizate de halterofilii altor țări și învățînd din experiența acestora se poate schița un plan precis de către Federația noastră de specialitate și de care cluburile și asociațiile sportive ar trebui să țină seama:

1. **Intensificarea depistării elementelor — sută la sută — dotate din punct de vedere fizic, încă din cea mai fragedă tinerețe (12—15 ani).**

2. **Popularizarea sportului cu haltere în centrele muncitorești și în mediul sătesc, unde există numeroase elemente tinere dotate, care ar putea îndrăgi acest sport.**

3. **Acordarea unui mult mai eficient sprijin secțiilor de haltere.**

4. **În ceea ce privește selecția sportivilor de performanță, această operație trebuie făcută cu mai multă exigență și spirit de răspundere, contîndu-se numai pe elementele dotate.**

5. **Federația de specialitate va trebui să asigure mai multe competiții cu caracter intern și internațional, să stimuleze rezultatele** (prin fixarea unor baremuri obligatorii) **la campionatele naționale.**

6. **Organizarea unor secții în școlile sportive sau chiar a unui liceu de haltere și culturism** (care ar atrage, cu siguranță, sute și sute de elevi) **ar fi, de asemenea, binevenite.**

SPORTUL CA AGREMENT, O FRUMOASĂ... AMINTIRE

În vizită la U.C.M. Reșița

Dacă dorești să-ți vorbească despre echipa de fotbal divizionară A, sau despre reprezentativa de popice, ori le ceri să comenteze performanțele înotătorilor, muncitorii reșițeni ai U.C.M. sînt întotdeauna interlocutori perfect documentați. Secretul — dacă poate fi vorba de așa ceva — nu constă decît în faptul că despre sportul de performanță AU CE SĂ-ȚI VORBEASCĂ.

În schimb, invitîndu-i la o discuție pe tema sportului ca agrement, cei mai mulți dintre ei vor spune că acesta este o FRUMOASĂ AMINTIRE. Cel puțin așa stau lucrurile la Uzina constructoare de mașini. Cu ani în urmă, și chiar mai recent, aici se desfășura o bogată activitate sportivă de masă, la care erau antrenați nu numai sute de tineri, dar și foarte mulți muncitori mai vîrstnici. Acum nici măcar tradiționalele „campionate de casă", ne mai vorbind de alte manifestări, nu mai au loc.

Despre toate acestea ne-au vorbit cîțiva interlocutori.

Dănilă ȘUȘARĂ — **frezor (secția sculărie):** Dacă am vrea să participăm la unele manifestări sportive? Nici vorbă că am dori! Dar în afara unor excursii în țară, altceva nu-mi amintesc să se fi organizat în acest an. Or, o excursie, cu prilejul căreia autobuzul te ia din curtea uzinei și te lasă la București, să zicem, apoi te readuce la Reșița, numiți-o ce vreți, numai manifestare sportivă NU (subl. noastră). Și cît de multe acțiuni atractive s-ar putea întreprinde. Petru IVAN — frezor (sculărie): Îmi amintesc doar că în vară am fost spectator la un meci de fotbal dintre o echipă a muncitorilor care lucrează la etajul I și o alta a celor de la parter. N-am scăpat prilejul pentru ca eu și alți tovarăși de-ai mei să ne mișcăm puțin, jucînd și noi fotbal vreo oră. Cu vreo trei luni în urmă s-a afișat, la intrarea în secție, un anunț prin care eram invitați să ne spunem preferințele într-ale sportului, fără vreo pretenție de performanță. Ni se propunea, de către comitetul sindicatului, să alegem una dintre disciplinele: fotbal, handbal, volei și șah. Sîntem aproape 300 de tineri în secție și cel puțin o sută am fost bucuroși că, în sfîrșit cineva s-a gîndit la noi și, firește, ne-am spus preferințele. Am crezut că în scurt timp vom fi invitați pe te-

Ion GAVRILESCU

(Continuare în pag. a 4-a)

HANDBAL

CINE SEAMĂNĂ... PREGĂTIRE, CULEGE PUNCTE!

— Pe marginea derbyului campionatului masculin —

Cel mai productiv jucător al echipei Steaua, Drăgăniță, înscrie în această fază un nou gol pentru echipa sa, cu toată opoziția lui Cîrlan (Universitatea). Fază din meciul derby Steaua — Universitatea București.
Foto: V. BAGEAC

Cum spuneam și în cronica jocului, confruntarea derby a campionatului masculin, aceea dintre formațiile bucureștene Steaua și Universitatea București a început frumos, cu momente alternative de dominare, a continuat pasionant prin asalturile pe care jucătorii de la Steaua le dădeau „redutei" studențești formată din 6 handbaliști ambițioși și s-a încheiat penibil, confuz, printr-o egalitate stabilită nu atît pe temeiul jocului, cît printr-o flagrantă eroare de arbitraj. Dar, acum lucrurile sînt consumate, scorul final rămîne același și, ceea ce credem că trebuie să fie mai important, sînt concluziile pe care le putem consemna, după o partidă în care au evoluat o bună parte dintre cei mai valoroși handbaliști din țara noastră.

Lidera clasamentului Universitatea București a dovedit, încă odată, că are un nucleu de jucători, compus din elemente care s-au sudat aproape perfect, știind foarte bine să se suplinească unul pe altul și să conlucreze în așa fel încît să scoată maximum de randament din posibilitățile — să recunoaștem — nu prea mari ale lotului. În acest sens, pare greu de crezut că **Universitatea București cu numai 6 jucători de cîmp (Voina, Stef, Cîrlan, Roșu, Anton, Cosma), dintre care nici unul nu are peste 1,85 m înălțime (!!!), reușește, totuși, să înfrunte cu succes formații cu loturi mult mai largi, cu handbaliști înalți, redutabili șuteri de la 9 m. Ba mai mult, în ultimele trei partide** (toate trei decisive în felul lor) **această echipă a utilizat numai pe aceștia șase, fără ca antrenorul Eugen Trofin să facă vreo modificare.** Lăsînd la o parte meritele incontestabile ale jucătorilor și antrenorilor, credem că un alt aspect al problemei merită atenția noastră. Este vorba de **diferența evidentă dintre modul cum au înțeles cei de la Universitatea București să se pregătească și să abordeze campionatul și ceilalți antrenori și jucători.** Gradul ridicat de muncă, seriozitatea în antrenamente, disciplina tactică fără cusur, ambiția cu care își apără șansele în întrecere sînt, toate la un loc, de nota 10 la Universitatea București, în timp ce la celelalte formații media dacă este abia de... trecere. Așa se explică poziția fruntașă a echipei studențești, care, sincer vorbind, poate nu ar fi fost pe primul loc în campionat, dacă și restul formațiilor divizionare s-ar fi pregătit cu aceeași intensitate.

Clasată pe locul secund în clasamentul întrecerii, Steaua a scăpat ca prin urechile acului să nu aibă acum de recuperat o diferență de 4 puncte față de prima clasată. Dacă pierdea meciul de joi — și nu mult a lipsit! — Steaua s-ar fi aflat într-o situație nu prea... roză. Nici așa lucrurile nu sînt prea favorabile jucătorilor de la Steaua, deoarece ei mai au încă un „hop" de trecut și anume partida de tradiție cu Dinamo București, care este programată joi 2 noiembrie, în ultima etapă a turului campionatului. Bilanțul formației ne arată că în cele 7 jocuri susținute pînă acum ea a cîștigat 5, a pierdut unul și a terminat altul la egalitate. Desigur că, cifric, situația nu este rea. Dar, ținînd cont de valoarea lotului de care dispune această formație, ca și de condițiile de pregătire bune ce le au la dispoziție antrenorii și jucătorii era absolut normal ca la capitolul „pierderi de puncte" să nu existe nimic. **Și totuși, o echipă în care activează Gruia, Birtalan, Kicsid, Gațu, Stockl, Popescu, Goran, Marinescu, ca să nu-i numim decît pe cei mai cunoscuți, a fost menținută la nivelul de plutire în meciul cu Universitatea de... tînărul Drăgăniță (!) și, mai mult, există șanse serioase ca la încheierea primului tur să se plaseze pe poziția secundă în clasament.**

Cum se explică acest lucru? Știm **că pentru Steaua sezonul a început sub semnul participării la două întreceri: campionatul** (care se joacă în aer liber) **și primele partide din C.C.E.** (care se dispută în sală). Așadar o problemă dificilă pentru antrenorul Cornel Oțelea, care se pare că a privit cu o oarecare ușurință meciurile din campionat, urmărind mai mult Cupa Campionilor Europeni. Așa, cel puțin, presupunem... **Numai că și partidele în aer liber, ca și confruntările din campionat** (care s-au arătat a fi dificile) **ar fi putut constitui o bază de pregătire excelentă pentru viitoarea activitate din sală, care nici ea n-ar fi lipsit total jucătorilor de la Steaua, cunoscut fiind faptul că unul din turneele turului de sală al campionatului este programat la jumătatea lunii noiembrie, tocmai cu scopul de a nu lipsi pe handbaliștii selecționabili și pe cei de la Steaua de un prim contact cu condițiile specifice ale meciurilor pe parchet, înaintea primelor confruntări internaționale.** Cu alte cuvinte „explicația C.C.E." nu prea stă în picioare și nu poate acoperi jocul slab al unei echipe, care, și numai cu un dram de seriozitate și pregătire, ar fi putut domina campionatul. Spunînd acest lucru, se poate înțelege mai bine afirmația noastră anterioară și anume aceea că dacă și restul echipelor (dar în special Steaua și Dinamo București) s-ar fi pregătit cu intensitate, poziția de lider a Universității București n-ar fi fost posibilă. Poate că așa, în afară de spectatori sau cititori, antrenorii divizionari vor avea și ei altă optică atunci cînd analizează rezultatele și comportarea echipelor lor!

Călin ANTONESCU

CLASAMENTUL

1. Univ. București	7	6	1	0	100—73	13
2. Steaua	7	5	1	1	113—83	11
3. Dinamo București	7	4	1	2	80—75	9
4. Minaur Baia Mare	7	4	0	3	92—72	8
5. Independența Sibiu	7	3	1	3	100—103	7
6. Trotușul	7	3	1	3	70—81	7
7. Poli. Timișoara	7	3	0	4	95—93	6
8. Univ. Cluj	7	2	2	3	91—93	6
9. Voința București	7	1	0	6	72—112	2
10. Dinamo Brașov	7	0	1	6	89—117	1

Mîine, pe terenul Tineretului

DERBY-UL FEMININ: UNIVERSITATEA BUCUREȘTI — UNIVERSITATEA TIMIȘOARA

Mîine, în cadrul ultimei etape a primului tur, în aer liber, din cadrul campionatului feminin de handbal, divizia A, spectatorii bucureșteni au ocazia să asiste pe terenul Tineretului, începînd de la ora 12,20, la o partidă derby care opune echipele **Universitatea București** și **Universitatea Timișoara.** E drept că de această dată jocul prezintă o mai mică importanță decît de obicei, prin faptul că handbalistele bucureștence n-au reușit în prima parte a campionatului să evolueze la nivelul posibilităților lor, în timp ce campioanele n-au pierdut nici un joc. Totuși, întîlnirea dintre cele două teamuri studențești, care ne-a furnizat întotdeauna o dispută interesantă, plină de neprevăzut, este așteptată cu același interes.

SE REIA CAMPIONATUL DIVIZIEI A

POPICE

După o întrerupere de două săptămîni, cauzată de desfășurarea unor întîlniri internaționale și a semifinalelor campionatului republican individual și perechi, azi se reiau întrecerile diviziei A. În toate cele patru serii sînt programate cîteva jocuri deosebit de importante, mai ales, pentru actualele fruntașe ale seriilor. Astfel, la femei fruntașa seriei Sud, Laromet București va juca la Giurgiu, acolo unde de regulă gazdele au un atu în plus (caracteristicile pistei cu care oaspeții nu se pot acomoda), astfel că formația locală Cetatea cîștigă la scoruri mari. Apoi, Voința București, campioana țării, clasată acum pe locul secund, va înfrunta la Constanța pe Voința care va face totul pentru a obține un rezultat bun, neavînd pînă acum nici o victorie. Bucureștencele vor forța și ele victoria, întrucît cu aceste 2 puncte, au toate șansele să treacă pe locul I în serie. În grupa Nord, deținătoarea primului loc, Hidromecanica Brașov, va avea o misiune dificilă la Tg. Mureș.

La bărbați un meci de tradiție, între Rapid București și Petrolul Ploiești, cîștigătoarea ediției trecute a campionatului. Cu toate că la ora actuală formația ploieșteană are o situație precară în clasament — locul 9, dar cu un joc mai puțin — ea rămîne o echipă redutabilă, capabilă să producă o surpriză chiar și pe „miniarena" din Giulești. La Bod, se vor întîlni două formații greu de depășit, de obicei, pe arenele lor, Victoria din localitate, nou promovată în divizie și Constructorul București. Altă partidă cheie, de data aceasta în seria Nord, va fi aceea dintre Jiul Petrila, revelația sezonului, pentru că deși debutantă în competiție ea este singura echipă neînvinsă din cele 20, și Voința Tg. Mureș. Prima șansă o au firește mureșenii.

Înaintea etapei a IV-a clasamentele arată astfel:

FEMININ — SERIA SUD

1. Laromet București	3	3	0	0	2365	6
2. Voința București	3	2	0	1	4871	4
3. Gloria București	3	2	0	1	4702	4
4. Rapid București	3	2	0	1	2460	4
5. Cetatea Giurgiu	3	2	0	1	2419	4
6. Metrom Brașov	3	2	0	1	2355	4
7. Petrolul Băicoi	3	1	0	2	4619	2
8. Frigul București	3	1	0	2	2337	2
9. Instalatorul Buc.	3	0	0	3	4728	0
10. Voința Constanța	3	0	0	3	4561	0

SERIA NORD

1. Hidromecanica Brașov	3	3	0	0	2442	6
2. Voința Mediaș	3	2	0	1	4759	4
3. Voința Tg. Mureș	3	2	0	1	2358	4
4. C.S.M. Reșița	3	2	0	1	2324	4
5. Voința Cluj	3	2	0	1	2219	4
6. Voința Timișoara	3	1	0	2	4640	2
7. Voința Oradea	3	1	0	2	4637	2
8. U. T. Arad	3	1	0	2	4501	2
9. Voința Craiova	3	1	0	2	4456	2
10. Record Cluj	3	0	0	3	2161	0

MASCULIN — SERIA SUD

1. Rapid București	3	2	0	1	10783	4
2. Gloria București	2	2	0	0	4996	4
3. Victoria Bod	3	2	0	1	4844	4
4. Constructorul Buc.	3	2	0	1	4674	4
5. Constructorul Galați	2	2	0	0	—	4
6. Voința București	3	1	0	2	10199	2
7. Flacăra Cîmpina	3	1	0	2	5451	2
8. Rulmentul Brașov	2	1	0	1	5201	2
9. Petrolul Ploiești	2	0	0	2	10256	0
10. Laromet București	3	0	0	3	9919	0

SERIA NORD

1. Jiul Petrila	3	3	0	0	4374	6
2. C.F.R. Timișoara	3	2	0	1	4961	4
3. Voința Tg. Mureș	3	2	0	1	4923	4
4. Electrica Sibiu	2	2	0	0	4871	4
5. Spartac Satu Mare	3	2	0	1	4615	4
6. Voința Cluj	3	1	0	2	10524	2
7. C.F.R. Tg. Mureș	3	1	0	2	9991	2
8. I. C. Oradea	3	1	0	2	9867	2
9. Olimpia Reșița	3	0	0	3	9852	0
10. Voința Lugoj	2	0	0	2	4961	0

PATINAJ

În așteptarea concursurilor internaționale de viteză

AU FOST ALCĂTUITE LOTURILE REPUBLICANE DE SENIORI ȘI JUNIORI

Dacă viteziștii din București, Cluj și Brașov beneficiază, mai mult sau mai puțin, de gheața artificială a patinoarelor din orașele respective, ceilalți alergători continuă se se pregătească cu asiduitate... pe uscat. Ținînd seama de eforturile depuse de o serie de sportivi în procesul de instruire în timpul verii și apreciind evoluția unor seniori și juniori în ultima parte a sezonului trecut, specialiștii federației au alcătuit noile loturi republicane lărgite

SENIORI — Maria Tașnadi (Cl. sp. Harghita Miercurea Ciuc), Roxana Salade (C.S.M. Cluj), Liana Cardaș (Mureșul Tg. Mureș), Victor Sotirescu, Mihai Bărbulescu (Dinamo Buc.), L. Coroș, Al Boer, Z. Șandor (Dinamo Brașov), Gh. Pop, A. Ciobanu, I. Imecs (Agronomia Cluj), Șt. Simon (C.S.M. Cluj).

JUNIORI — Ilona Tompas (Șoimii Tușnad), Carmen Dragoman, Sandu Frum, Anca Vîrbănescu (Șc. sp. Sibiu), Eva Szigeti, Enikö Gomboș, Gabriela Kelemen, (Șc. sp. M. Ciuc), Enikö Giliga (Mureșul Tg. Mureș), Lidia Vaszy, Agnes Rusz (Cl. sp. Harghita M. Ciuc), Ladislau Focht, Attila Varga (Dinamo Brașov), V. Ciolacu, A. Vîrbănescu, I. Opincaru, M. Vrînceanu (Șc. sp. Sibiu), L. Dozar (Cl. sp. Harghita M. Ciuc), L. Czimbalmoș (Șc. sp. M. Ciuc), Gh. Dumitrescu (Constructorul București), A. Demeter (Agronomia Cluj) și Gh. Contor (Șc. sp. nr. 2 București).

Prima verificare a stadiului pregătirilor efectuate de selecționabili va avea loc cu prilejul „Cupei 30 Decembrie", care se va desfășura — în organizarea C.J.E.F.S. Harghita — pe gheața naturală a lacului Ciucaș din Tușnad. Sportivii care nu vor da satisfacție vor fi eliminați din loturile respective, iar antrenorii vor răspunde în fața forului de resort pentru lipsurile manifestate de elevii lor. Sperăm însă că nu va fi cazul să vorbim despre neglijențe în procesul de pregătire, ci, dimpotrivă, vom asista la o luptă pasionantă pentru ocuparea unui loc în echipele reprezentative de seniori și juniori, care au în față un bogat program internațional.

BASCHET

PRIMUL DERBY: I. C. H. F. — UNIVERSITATEA TIMIȘOARA

Ediția a XXIV-a a campionatului național de baschet a început cu două săptămîni în urmă, dar primul derby are loc de abia mîine cînd, în sala Giulești, se va disputa, în cadrul etapei a III-a, meciul dintre echipele I.C.H.F. și Universitatea Timișoara. Întîlnirii i se cuvine calitatea de derby nu atît prin prisma pozițiilor ocupate în campionatele trecute, ci datorită performanțelor obținute în precedentele etape ale actualei ediții a diviziei A, precum și rezultatelor consemnate în partidele dintre aceste team-uri în cele trei tururi ale campionatului 1971-1972. Mai precis, acum și I.C.H.F. și Universitatea Timișoara au realizat cîte două victorii (bucureștenii asupra Rapidului și Politehnicii București, timișorenii în fața Politehnicii București și Farului).

În campionatul 1971-1972, Universitatea a cîștigat un meci la limită (71-69), altul la scor (79-62), iar I.C.H.F. s-a revanșat în ultima întîlnire (76-65). Deci, 2-1 pentru echipa antrenorului-jucător Nicolae Ionescu care, așa cum ne-a obișnuit de mulți ani, asaltează și de astă-dată un loc premiat. Seriozitatea intențiilor formației timișorene este subliniată, de altfel, și de hărnicia manifestată în timpul pregătirilor de toți jucătorii, prezenți în proporție de 100 la sută la antrenamentele dinaintea și din timpul campionatului. Pe de altă parte, experimentata echipă I.C.H.F., pregătită de Mihai Ionescu, este hotărîtă să reediteze performanța obținută în primăvara anului 1971, cînd s-a clasat pe locul 4 în divizia A. Startul bun din această toamnă a constituit un imbold pentru coechipierii maestrului sportului Emil Niculescu, dintre care s-a impus în mod deosebit Chiciu, un jucător sobru, tenace și eficace.

În afara întrecerii dintre I.C.H.F. și Universitatea Timișoara, vom mai remarca pe cea dintre Academia Militară și Farul, promovate anul acesta în prima divizie a țării. Celelalte partide ale etapei sînt: I.E.F.S. — Steaua, Politehnica București — Voința, Rapid — Universitatea Cluj și Politehnica Cluj — Dinamo.

TENIS DE MASĂ

ECHIPA FEMININĂ SPARTAC BUCUREȘTI ÎNVINGĂTOARE ÎN R. D. GERMANĂ

O nouă etapă în campionatele republicane pe echipe

În localitatea Aschersleben din R.D. Germană s-a disputat un concurs internațional de tenis de masă la care au luat parte echipe de club din Praga, Berlin, Leipzig, Lodz (Polonia), iar din țara noastră, formația feminină a asociației **Spartac** din București alcătuită din jucătoarele **Lidia Ilie** și **Elena Condicaru** (asistate de antrenoarea Luci Slăvescu).

Team-ul român s-a clasat pe locul întîi, eliminînd în semifinale reprezentativa orașului Leipzig (Stephan, Engelman) cu 3—2, iar în finală a cîștigat cu 3—0 în fața echipei Sparta Praga. Proba masculină pe echipe a revenit formației Sparta Praga (Orlovski, Ovcarik).

Rezultate din probele individuale, **simplu femei, sferturi de finală: Ilie—Engelman 3—0, Pfleger—Condicaru 3—0. În semifinale Lidia Ilie** a fost învinsă de Geissler (1—3), cîștigătoarea concursului. La simplu băieți a ieșit victorios cehoslovacul Orlovski în dauna lui Raue (R.D.G.) cu 3—0. La dublu fete, perechea Ilie—Condicaru, după ce a trecut trei tururi, a pierdut în semifinale (0—3) împotriva cuplului Geissler—Strauss (R.D.G.), învingătorul probei.

★

Noua etapă a campionatelor republicane feminin și masculin de tenis de masă programează la acest sfîrșit de săptămînă șapte partide. Iată programul complet: **simbătă, fete, București:** sala de sport din str. Aurora nr. 1, de la ora 16: Spartac II—Voința Arad, de la ora 19: Voința București—Spartac I; **duminică, fete, București:** sala de sport din str. Aurora nr. 1, de la ora 9: Spartac I—Voința Arad, de la ora 11,30: Voința—Spartac II; **băieți, București:** sala Progresul, de la ora 9: Progresul—Locomotiva, **Cluj:** Voința—Voința București, **Iași:** C.S.M.—Voința Arad.

RUGBY

O NOUĂ ETAPĂ, DUPĂ CARE CAMPIONATUL SE ÎNTRERUPE...

Cea de a X-a etapă a diviziei A programează trei jocuri în Capitală și patru în provincie. Confruntările de duminică, urmează să limpezească mult situația în prima parte a clasamentului. Un lucru este cert: lidera — **Steaua** — nu poate fi detronată chiar dacă va pierde — ceea ce nu credem — întîlnirea sa cu **Sportul studențesc.** În rest, se pot ivi orice schimbări, întrucît pe distanța a trei puncte sînt înșirate nu mai puțin de opt echipe. Ce se va întîmpla mîine? **C.S.M. Suceava** va încerca să cîștige cel de-al doilea meci al său, — ceea ce va fi greu — jucînd acasă cu **C.S.M. Sibiu. Vulcan** își va încerca puterile „în afară" întîlnind pe **Știința Petroșani,** ce apare favorită certă, dat fiind și unele indisponibilități din formația metalurgiștilor. **Precizia Săcele** n-are în campionat decît o victorie. O va reuși pe a doua în compania **Politehnicii Iași?** N-ar fi exclus. Meci deschis oricărui rezultat la Timișoara: **Universitatea** întîlnește ambițiosul „XV" bîrlădean — **Rulmentul.** Acordăm, totuși, prima șansă gazdelor. **Dinamo — Grivița Roșie,** o partidă interesantă, de la care așteptăm multe. La forma pe care o deține în momentul de față, **Gloria** poate privi circumspect echipa lui Titi Ionescu, **Farul Constanța,** chiar dacă joacă acasă.

Iată și numele arbitrilor care vor conduce întîlnirile de mîine: **Pellegrino D'Eclessis** (Steaua — Sp. Studențesc); **René Chiriac** (Dinamo — Grivița Roșie); **Ștefan Cristea** (Gloria — Farul); **Fl. Tudorache** (C.S.M. Suceava — C.S.M. Sibiu); **Dragoș Grigorescu** (Știința — Vulcan); **Petre Niculescu** (Precizia — Politehnica); **Gabriel Eftimescu** (Universitatea — Rulmentul).

După etapa de mîine, campionatul se suspendă pînă la 3 decembrie, urmînd ca pînă atunci **REPREZENTATIVA NAȚIONALĂ DE RUGBY SĂ SUSȚINĂ O SERIE DE ÎNTÎLNIRI INTERNAȚIONALE,** printre care cele cu selecționatele **Franței și R.F. a Germaniei.** De altfel, preparativele lotului încep chiar luni 30 octombrie.

Modesto FERRARINI

VOLEI

MULTE PARTIDE ECHILIBRATE ÎN ÎNTRECERILE BĂIEȚILOR

Campionatele naționale de volei se apropie, cu partidele etapei a V-a, de jumătatea turului. Și în acest sfîrșit de săptămînă admiratorii acestui sport au posibilitatea să asiste la cîteva întîlniri atractive, capabile să furnizeze frumoase spectacole voleibalistice. Dar, să prezentăm confruntările etapei în ordinea programului.

La feminin, *teamul rapidist* primește, în Giulești, replica *Universității București.* Privită prin prisma evoluțiilor anterioare și a locurilor din clasament, prima șansă aparține, indiscutabil, gazdelor. O dispută echilibrată pot furniza voleibalistele de la *I.E.F.S.* și *Dinamo.* Ambele echipe au capacitatea de a juca foarte bine și de a demonstra frumusețea voleiului. Formația „surpriză" a campionatului, *Constructorul,* întîlnește pe teren propriu pe *C.S.M. Sibiu,* ultima clasată. Desigur, bucureștencele nu vor pierde ocazia să cucerească a patra victorie. La Piatra Neamț, *Ceahlăul* are ca oaspete pe voleibalistele de la *Medicina.* E greu de dat un pronostic, deși înclinăm să credem că studentele vor putea depăși dezavantajul terenului. *Penicilina Iași* are o misiune relativ ușoară în compania *Universității Cluj,* iar *Universitatea Timișoara* în fața *Farului.*

Disputele în campionatul masculin încep sîmbătă, în sala Progresul, unde *Dinamo* nu se poate „împiedica" de *Electra,* iar *Progresul* și *Steaua* anunță o confruntare echilibrată. *Politehnica Galați* are posibilitatea să depășească garnitura *Rapidului,* care trece printr-o criză de formă. „Capul de afiș" îl constituie, desigur, meciul de la Bacău dintre Viitorul și I.E.F.S., aflate pe locurile 4 și, respectiv 3. Autorii surprizei din etapa precedentă, voleibaliștii de la *Tractorul Brașov,* au ca oaspeți pe cei de la *Universitatea Cluj,* care s-au comportat bine pînă acum. Deci o nouă dispută echilibrată. În sfîrșit, la Arad, *Voința — Universitatea Craiova.*

ÎN VIZITĂ LA U.C.M. REȘIȚA

(Urmare din pag. 1)

renurile de sport. Totul a rămas, însă, în stadiul de intenții...

Gh. ILONA — **secretarul organizației U.T.C. din secția sculărie:** Ar fi oarecare activitate sportivă pentru marea masă a tinerilor. Mulți muncitori din secția noastră locuiesc în comunele învecinate Reșiței: Văliug, Cîlnic și altele. Aceștia au format echipe de fotbal, iar noi, orășenii din secție, ne-am constituit în alte echipe și, deplasîndu-ne la ei acasă, am jucat cîteva meciuri. Cam asta ar fi totul. Sindicatul, în schimb, nu face nimic sau aproape nimic în domeniul agrementului sportiv.

Octavian MUNTEANU — **secretarul organizației P.C.R. a secției sculărie:** Cîțiva tineri au avut inițiativa și au confecționat, așa cum s-au priceput, o masă de ping-pong. Cîtva timp, cît masa a rezistat, au folosit-o în timpul lor liber. Acum cei aproape 400 de tineri din 600 de lucrători **ai secției** nu mai au nici un fel de condiții pentru practicarea sportului. Cercurile de iubitori ai fotbalului și handbalului, care se încropiseră cu cîțiva ani în urmă, s-au destrămat. Ne-am fi așteptat ca tovarășii din comitetul sindicatului să intre în alertă. Dar n-au făcut-o.

Ion FARCAȘ — **maistru principal (secția motoare Diesel):** Sîntem 900 de tineri în secție și multora ne plac excursiile la munte. Nimeni nu ne oprește ca în timpul liber să formăm un grup și să pornim în împrejurimile atît de frumoase și atît de invidiate ale Reșiței. Și chiar am făcut de multe ori lucrul acesta. Dar dumneavoastră mă întrebați ce au întreprins, în acest sens, comitetul sindicatului și asociația sportivă. Ei bine, nu au întreprins nimic anul acesta.

Iosif BUDAI — **maistru principal (secția motoare Diesel):** Pe vremuri (e mult de atunci, subl. ns.) aveam un campionat de popice inter-secții. Jucam la popicăria Karban din Reșița. Dar aceasta ne-a fost luată de C.S.M. Am spus în nenumărate ocazii că ar trebui să ni se redea popicăria, dar ni s-au dat numai răspunsuri evazive și... promisiuni.

Rudolf SOHLER — **maistru principal (sectorul mașini grele):** Nu-i nici o noutate în afirmația mea că după orele de producție într-un mediu poluat resimțim nevoia evadării în natură. Desigur că foarte mulți facem lucrul acesta fără ca cineva să ne îndemne. Nu este cazul, însă, ca și tovarășii din comitetul sindicatului să aibă în vedere aceste... amănunte?

★

Avînd proaspete în memorie afirmațiile interlocutorilor noștri, i-am solicitat părerea tovarășului Victor BONȚA, **responsabil sportiv în comitetul sindical al U.C.M. Reșița.** Am aflat de la domnia sa că au fost nenumărate tentativele de a obține ca popicăria Karban să reintre în posesia asociației sportive a uzinei. **Dar pînă la data discuției noastre nu se primise nici un rezultat.** Tovarășul V. Bonța ne-a vorbit, apoi, despre cîteva duminici cultural-sportive organizate la Crivaia și Bocșa-Izvor, în cadrul cărora sportul a avut parte de puțin fotbal și de puțin volei. **Dar ce a întreprins comitetul sindicatului, în colaborare cu conducerea uzinei, pentru ca sportul de masă să aibă continuitate, pentru ca exercițiul fizic, practicat în aer liber să devină în primul rînd un factor de sănătate, dar și unul care să stimuleze activitatea muncitorului în producție?** — iată întrebări la care responsabilul sportiv al comitetului sindicatului nu ne-a putut răspunde. **Aflăm că în secția mașini electrice există o sală cu mese de tenis. Dar aceasta nu mai poate fi de mult folosită, întrucît a fost transformată în sală de...ședințe. Pe cînd o ședință care să hotărască ca sala de ședințe să redevină sală de sport?**

Următorul nostru interlocutor a fost tovarășul Eusebiu MITREA, **șeful comisiei sport la Consiliul județean al sindicatelor Caraș-Severin.** I-am adus la cunoștință starea anormală de lucruri de la U.C.M. Reșița, rugîndu-l totodată să ne spună ce s-ar putea face pentru ca miile de muncitori ai uzinei, care doresc să fie incluși într-o mișcare cît de cît organizată de sport de masă, să-și poată vedea îndeplinită dorința. „Dispunem de o foarte precară bază materială pentru sport — ne-a spus domnia sa — din care cauză solicitările justificate ale muncitorilor uzinei, dar nu numai ale lor, nu pot fi integral onorate. **Probabil că în scurt timp popicăria Karban va fi redată sportului de agrement.** Ea a fost transformată de C.S.M. în secție de performanță de tenis de masă și odată cu darea în folosință a unei noi săli a clubului, popicăria, cum spuneam, își va recăpăta vechea și utila destinație. Dar referindu-mă la situația concretă pe care o discutăm, trebuie să precizez că **tovarășii care răspund de activitatea sportivă de la uzină au avut prea puține inițiative. Din beneficiile peste plan, de exemplu — legea le dă acest drept — ar putea aloca o parte pentru mici amenajări sportive.** Ca să nu mai vorbesc de faptul că este total neglijată gimnastica în pauzele de producție. Noi vom revedea acțiunile programate în trimestrul IV al acestui an și, dacă vom găsi colaborare la comitetul sindicatului al uzinei, vom încerca să înviorăm activitatea sportivă de masă".

★

Am adăuga, în încheiere, că sumele adunate drept cotizație de la membrii asociației sportive a uzinei reșițene sînt virate C.S.M. Înțelegem faptul că acesta, fiind club de performanță cu 14 secții, are de făcut destule cheltuieli. **Dar nu înțelegem ca tovarășii din conducerea C.S.M. să fie complet unilaterali, nemanifestînd nici cel mai mic interes pentru asociația sportivă a uzinei pe care, culmea, o și... tutelează.**

BOGATĂ ACTIVITATE COMPETIȚIONALĂ ÎN LUNA NOIEMBRIE

AUTOMOBILISM

● Din Mediaș am primit știrea că în zilele de 4 și 5 noiembrie vor avea loc două importante competiții. Pentru sîmbătă 3 noiembrie a fost programată o cursă de viteză în coastă, pe dealul Hula (pe traseul clasic al probei campionatului de coastă), iar în ziua următoare, un circuit de viteză, pe un traseu înscris pe principalele străzi ale orașului. La întreceri au fost invitați automobiliști sportivi din întreaga țară.

● „Raliul Balcanic", competiție care în acest an va fi găzduită de către țara noastră, se va desfășura în zilele de 17—19 noiembrie pe un traseu de aproximativ 2 000 km. Startul în această cursă internațională se va da din Brașov, oraș în care vor fi înregistrate și sosirile din competiție.

● În vederea „Raliului Balcanic" au fost aduse din Franța, pentru sportivii din lotul național, patru mașini de fabricație specială. Este vorba de patru Renault-uri 12 Gordini. La începutul lunii viitoare automobiliștii din lot vor face, pentru acomodare, o primă recunoaștere a traseului acestui raliu, la volanul noilor mașini.

● Comisia de competiții din cadrul A.C.R. București a hotărît ca finala concursului republican de îndemînare să se desfășoare în București, în ziua de 26 noiembrie. Asupra traseului nu s-a luat nici o hotărîre, însă se crede că el va fi același (înscris pe str. Cîmpinei) care a găzduit duminica trecută, proba de îndemînare, din cadrul raliului organizat de A.S. Loto-Pronosport.

● Al doilea mare circuit de viteză al anului care urma să se desfășoare mîine dimineață în orașul Brăila a fost amînat — din motive tehnice — pentru o dată, pe care o vom anunța din timp.

RÎNDURI DIN SCRISORILE DV...

● „Succes, mult succes naționalei de fotbal în meciul cu reprezentativa Albaniei. Sîntem siguri că fotbaliștii noștri se vor strădui să realizeze un scor confortabil, care să marcheze un reviriment mult așteptat de noi toți" (prof. OCTAVIAN NEAGOE și ELEVII Școlii generale nr. 2 Blaj). **Sperăm și noi să fie un rezultat bun dar mai ales... confortabil. Rondelul nu este reușit.**

● „Am crezut întotdeauna în frumusețea vieții trăită cu dăruire, cu curaj și înnobilată de gînd și sentiment. De aceea te iubesc și pe tine Ion Țiriac, și cred, mai mult ca niciodată, în existența unor oameni de aur. Așa că mă voi gîndi la tine oridecîteori voi fi aproape să mă scufund în descurajări, dezamăgiri sau neîmpliniri. Îți mulțumesc!" (UN SPECTATOR). **Rînduri frumoase, născute din comportarea fără repros a unor sportivi în teren.**

● „Școala medie generală nr. 2 din orașul Cîmpina — dată în folosință în septembrie a.c. are 16 săli de clasă, 4 laboratoare, peste 200 de elevi, doi profesori de gimnastică — dar n-are o sală de gimnastică. Așa că educația fizică se face pe culoare, stînjenind celelalte ore". (NICOLAE VIZITIU, Cîmpina). **Într-adevăr neplăcut. Proiectele unor școli tip nu conțin și spațiu pentru săli de sport. Poate în viitor...**

● „Premieră la Tulcea! De cîteva săptămîni și-a început antrenamentele echipa de fotbal feminină „Voința" Tulcea. Debutul oficial al fotbalului feminin din orașul nostru se va face în 5 noiembrie — în deschidere la meciul de divizie B, Delta Tulcea — C.S. Tîrgoviște. Avem pînă acum 12 fotbaliste". (A.S. VOINȚA, Tulcea). **Succes!**

● „Există la Școala generală nr. 1 din Pitești un profesor, neobosit drumeț și iubitor al naturii, care a insuflat dragostea de turism și drumeție aproape tuturor elevilor școlii. V-aș propune să scrieți un material despre el" (NICOLAE STRUJESCU, Calea Craiovei Pitești). **Sîntem în măsură — cu ajutorul corespondentului nostru Ilie Fețeanu din Pitești — să evidențiem cîteva date din bogata activitate a profesorului Constantin Popescu: cu sprijinul acordat de conducerea școlii profesorul amintit (vicepreședinte al comandamentului de pionieri al școlii) a reușit ca numai în acest an să organizeze circa 630 de acțiuni — excursii, expediții în munți, excursii cu bicicletele, marșuri pionierești, concursuri de orientare turistică ș.a. — cu peste 6 400 de participanți. Felicitări, tovarășe profesor!**

● „Vă propunem o rubrică — ilustrată cu fotografii — intitulată „Tinere talente". Aici să publicați numele și activitatea unor tineri aflați la... răsăritul performanței. Un exemplu: Doru Toma, de 15 ani, este un fotbalist care a trecut prin filiera de component a echipei de pitici, juniori județeni și în prezent este cel mai mic, ca vîrstă, jucător al echipei de juniori a clubului F.C. Argeș. Un talent" (VIOREL FLORIN, bloc Vasile Roaită 10, Pitești). **Propunerea dv. vine în perioada în care ne gîndim la acordarea unui spațiu mai larg tinerelor talente.**

ORIENTARE turistică

CONCURSURI LA SFÎRȘIT DE SEZON

● „CUPA IAȘULUI", concurs din seria celor ce au ca scop și verificarea componenților lotului republican de orientare turistică, a reunit la start o serie de sportivi consacrați (dar numai o parte!) și, bine înțeles, reprezentanți ai cluburilor sau asociațiilor din Iași. În total, 34 de concurenți pentru cinci categorii de întreceri desfășurate în zona Poieni—Bucium, pe hărți fotografiate (foarte indicate pentru vremea ploioasă care s-a menținut pînă aproape de sfîrșitul competiției).

REZULTATE TEHNICE. FEMININ-senioare (7 300 m — 240 m dif. nivel — 8 posturi): 1. Clara Szabo (Metalul Roșu-Cluj); 2. Mariana Nae-Cososchi (I.P.G.G. București); 3. Eva Szantai (Clujana). **Tineret** (5 100 m — 165 m dif. nivel — 8 posturi): 1. Maricica Munteanu (Voința Iași). **MASCULIN-Seniori** (11 250 m — 440 m dif. niv. — 13 posturi): 1. Gh. Albici (I.T.B.-Buc.); 2. M. Vieru (Voința Iași); 3. St. Zaza (Voința Cluj). **Tineret:** 1. G. Marchiș (Rulmentul Brașov). **Seniori B:** 1. R. Schuller (Rulmentul Brașov).

● **TOT LA IAȘI** s-a disputat, în organizarea Clubului sportiv Universitatea, „CUPA GAUDEAMUS" care s-a bucurat de un timp mai bun și un start mai populat. Competiția a inclus, de altfel, și probe pentru juniori și junioare. Organizatorii au pus la dispoziția concurenților hărți xerografiate, cu mai puține elemente de planimetrie în unele zone situate în afara traseului. Avînd ca punct terminus tot motelul de la Bucium, concursul s-a soldat cu următoarele rezultate: **FEMININ-Junioare:** 1. Ana Lupu (Voința Iași); **Tineret:** 1. Eva Szantai 2. Mariana Nae-Cososchi; 3. Clara Szabo. **Senioare** (7 640 m — 250 m dif. niv. — 7 posturi): 1. Gabriela Iosub (Rulmentul Brașov); 2. Paula Szabo (Clujana); 3. Paula Chiurlea (I.T.B.-Buc). **MASCULIN-juniori:** 1. I. Crețu (Voința Iași). **Tineret:** 1. I. Țugulea (Nicolina); 2. C. Stolnicanu (Voința Iași); 3. C. Sticea (Nicolina). **Seniori** (11 300 m — 570 m dif. niv. — 9 posturi): 1. Șt. Laza; 2. I. Gheucă (I.P.G.G.); 3. Gh. Albici; **seniori B.** 1. R. Schuller.

● **C.J.E.F.S.-ILFOV** organizează, duminică 29 octombrie, în pădurea Comana, un concurs dotat cu **„Trofeul K. Ohanezian".** Competiția deschisă categoriilor copii (băieți și fete), juniori și seniori, se desfășoară după sistemul Skore (posturile sînt evaluate la punctaje diferite în funcție de depărtare și dificultate), urmînd să fie atinse de concurenți la liberă alegere.

ÎN PREZIUA MECIULUI ROMÂNIA – ALBANIA

TRICOLORII SÎNT GATA PENTRU „MOMENTUL DOI" AL PRELIMINARIILOR

...Și preparativele selecționabililor tricolori în vederea meciului cu Albania au continuat, ieri, la Snagov în același decor liniștit, însorit, tonifiant.

După antrenamentul mai tare de joi, Angelo Niculescu a considerat necesar să coboare curba efortului și astfel ieri dimineață s-a lucrat cu o intensitate ceva mai redusă — ușoară spre medie — pe întreg parcursul celor 60 de minute.

Cum era și firesc, după cele petrecute în ajun, ne-a interesat cum se prezintă Dobrin, dacă a depășit „perioada critică", în ce dispoziție se mai află ? Odihnindu-se bine, așa cum ne-a mărturisit el, piteșteanul s-a antrenat cu poftă și, făcînd parcă „mea culpa", față de antrenori și coechipieri, nu s-a menajat nici o clipă, la sfîrșitul orei de pregătire trăgînd maximum de profit pentru el și, sperăm, duminică, și pentru echipă.

În jumătatea de ceas, afectată temei **„atacul împotriva apărării"**, Dobrin l-a căutat și l-a găsit cu mingi bune pe Dumitrache, beneficiarul conlucrării dintre cei doi, fiind, mai ales... Adamache, care a trebuit să se întrebuințeze nu glumă, pentru a scoate de cît mai puține ori balonul din plasă.

Anticipîndu-se pe o întărire a sistemului defensiv albanez, un lăcăt bine zăvorît, dar care va trebui descuiat, schemele exersate n-au urmărit străpungerea zidului mobil (alcătuit din Sătmăreanu, Antonescu, Dobrău, Deleanu, Nae Ionescu și Velea), numai frontal, ci și pe flancuri, prin zonele laterale, de unde, ieri, Dembrovschi, Lucescu (și nu numai ei) au efectuat numeroase centrări, pe jos, la picior, înalt pentru... capul lui Dumitrache.

Și, cum paza bună trece primejdia rea, s-a lucrat separat pentru apărători : în colectiv (în scopul efectuării în mai bune condițiuni a sprijinului reciproc) și apoi individual. O atenție specială i s-a acordat lui **Dobrău, „jucătorul însărcinat să rezolve, în extremis, în caz de nevoie"**, ne spunea, la sfîrșit, Angelo Niculescu.

Puțin mai tîrziu, în camera conducerii tehnice intram și în posesia „11"-lui pentru meciul de mîine. **„Dubiile mele s-au risipit, singurele semne de întrebare, joi** — Dobrin și Deleanu — **au căzut după antrenamentul de azi"**, ne declara antrenorul. **„Vreau să mă bazez, în continuare, pe experiența unora dintre vechii titulari, mai ales în situația actuală cînd nu-i pot folosi pe Dinu și Dumitru"**, adăuga Angelo Niculescu.

Așa încît, cu o singură excepție — Dumitrache în locul lui Roznai — echipa aliniată în meciul-test cu Akademik Sofia : ADAMACHE — SĂTMĂREANU, DOBRĂU, ANTONESCU, DELEANU — ANCA, RADU NUNWEILLER — DEMBROVSCHI, DOBRIN, DUMITRACHE, LUCESCU.

Dar, pînă la reîntîlnirea cu tricolorii, mîine pe gazonul de la „23 August", să le revedem principalele preocupări pînă la „ora H", așa cum sînt ele înscrise în program :

Ieri după-amiază, selecționabilii au făcut deplasarea la București, unde au vizionat un film distractiv ; astăzi dimineață, la Snagov, ei vor participa la un scurt antrenament, de circa 30 de minute, cu caracter de înviorare, iar după-amiază vor efectua o plimbare în parcul Snagov ; duminică, după micul dejun, vor pleca cu autocarul spre centrul „23 August", unde, la ora 13,30, vor servi masa de prînz ; după aceea — odihnă și, la 17,30, primul fluier de arbitru pentru a doua lor evoluție în preliminariile actualei ediții a Campionatului mondial.

În sfîrșit, un scurt buletin privind starea de sănătate a selecționabililor, prezentat de medicul lotului, dr. Dumitru Tomescu : „Toți se simt bine, eforturile noastre, în aceste ultime zile, urmăresc o tonificare psihică. Tindem să construim același tot sufletesc care a purtat echipa noastră națională spre succesele din trecut".

G. NICOLAESCU

Omul cu lancea

Desen de Al. CLENCIU

Secvență de la antrenamentul de aseară al jucătorilor albanezi. Foto : S. BAKCSI

ASEARĂ, PE STADIONUL „23 AUGUST"

JUCĂTORII ALBANEZI S-AU ANTRENAT LA LUMINA REFLECTOARELOR

Ieri la prînz, antrenorul Muslim Alla, împreună cu conducătorii echipei Albaniei au prospectat cîmpul de joc al stadionului „23 August". După ce au văzut starea terenului (mustind de apă) aceștia s-au arătat foarte îngrijorați. Ne-am dat seama că aceasta reprezenta un inconvenient pentru adversarii noștri de duminică, întrucît în Albania jocurile se desfășoară, în general, pe terenuri foarte tari.

Cu toată starea precară a terenului, la solicitarea antrenorului, jucătorilor albanezi le-a fost pusă, totuși, la dispoziție aseară, partea cea mai bună a cîmpului de joc — cea opusă tabelei de marcaj — pentru desfășurarea antrenamentului.

La ora 17,30 reflectoarele stadionului „23 August" s-au aprins și sub conducerea lui Muslim Alla cei 16 componenți ai reprezentativei Albaniei : **Dinella, Muhedini** — portari ; **Ghika, Ibershimi, Ziu, Berisha, Gurma. Ragami, Xhafa, Seidimi, Bizi, Parnaska, Zeri, Pano, Balluku și Ceco** — jucători de cîmp, și-au făcut apariția pe teren. S-a lucrat cu o intensitate medie timp de 75 de minute. Prima parte a antrenamentului a fost afectată pregătirii organismului pentru efort N-au lipsit alergările, sprinturile în grup, sau în doi, cu start de pe loc și din mișcare, exerciții de gimnastică, care au cuprins flotări, extensii în brațe, aplecări, lovirea imaginară a mingii cu piciorul sau capul. Programul a continuat trecîndu-se la... minge. După o suită de pase pe jos și la semiînălțime, jucătorii albanezi au lucrat pe compartimente Cei mai solicitați au fost portarii și componenții liniei de atac, ultimii exersînd diferite jocuri cu mingea pe spații restrînse, cu și fără adversar. Cîteva șuturi la poarta apărată pe rînd de Dinella și Muhedini, și un joc pe lățimea terenului au încheiat ședința de pregătire de aseară.

Am remarcat faptul că jucătorii albanezi, în ciuda terenului moale, au un bun control al balonului.

La insistențele noastre antrenorul Alla a fost totuși foarte... zgîrcit în declarații. Singurele cuvinte pe care le-a rostit au fost: **„Să așteptăm pînă duminică"**. În schimb Alfred Kazangi, membru al Federației albaneze de fotbal, ne-a spus: **„Știm că avem de înfruntat un adversar superior nouă, care are prima șansă. Asta nu înseamnă că nu vom face totul pentru a obține un rezultat cît mai strîns. Jucătorii noștri așteaptă meciul de duminică cu multă emoție, dar în același timp și cu multă ambiție".**

Ne-am despărțit de jucătorii albanezi și de antrenorul Alla — omul despre care am aflat că zîmbește destul de rar, aflînd că astăzi adversarii noștri de duminică au programat un nou antrenament care va începe la ora 10,30 și va avea o durată de 40 de minute.

Gh. NERTEA

Mîine, la Tirana

PARTIDA ECHIPELOR DE TINERET

Ieri dimineață, un avion special a dus lotul național de tineret la Tirana, acolo unde, mîine, va avea loc întîlnirea dintre echipele României și Albaniei, din cadrul campionatului european rezervat formațiilor de tineret. Ieri, după sosirea la Tirana, lotul nostru de tineret (căruia i s-a adăugat și Marin Stelian venit joi seara de la Viena, unde jucase în „Cupa cupelor" cu echipa sa de club) a făcut un antrenament de 60 de minute cu caracter fizic-tehnic-tactic.

Antrenorul **Cornel Drăgușin** ne-a declarat după acest antrenament, că toți jucătorii manifestă o bună dispoziție și sînt încrezători într-un rezultat favorabil. Numai portarul **Iordache** acuză încă ușoare dureri la glezna accidentată, și, în cazul în care nu se va reface complet pînă la ora meciului, el va fi înlocuit cu Ștefan. Astăzi „cadeții" noștri vor efectua un alt antrenament, ușor, de 30—35 de minute, pentru menținerea prospețimei fizice. Antrenorul **Cornel Drăgușin** ne-a comunicat și „11"-le care îl va trimite mîine în teren : **Iordache (Ștefan) — Jurcă, Ciugarin, Sameș, Tănăsescu — Beldeanu, Bölöni — Troi, M. Stelian, Roznai, Aelenei.**

BULETINUL MECIULUI

● Întîlnirea de duminică este a șaptea dintre primele reprezentative. Echipa noastră a obținut de 3 ori victoria :

25.V.1947, Tirana : ROMÂNIA — Albania 4—0.
29.XI.1949, Tirana : ROMÂNIA — Albania 4—1.
8.X.1950, București : ROMÂNIA — Albania 6—0.

Oaspeții noștri au cîștigat două partide :

13.X.1946, Tirana : ALBANIA — România 1—0.
2.V.1948, București : ALBANIA — România 1—0.

O întîlnire s-a încheiat la egalitate :

23.X.1949, București : România — Albania 1—1.

● La palmaresul de mai sus trebuie adăugate însă și cele două partide susținute sub titulaturi de selecționate olimpice (mai ales că echipa albaneză a fost în realitate prima garnitură națională) :

18.IV.1971, București : ROMÂNIA — Albania 2—1.
26.V.1971, Tirana : ROMÂNIA — Albania 2—1.

Deci, un bilanț general de 8 — 5 — 1 — 2 — 19:6 în favoarea fotbaliștilor noștri.

● Pînă la ora actuală, în palmaresul reprezentativei noastre A și olimpice figurează 246 de meciuri : 103 victorii, 54 rezultate de egalitate, 89 înfrîngeri, golaveraj 428 — 425.

● Ultimele formații aliniate de cele două reprezentative :

ROMÂNIA (cu Finlanda, 1—1) : **Răducanu — Sătmăreanu, Dobrău, Dinu, N. Ionescu — Dumitru, Nunweiller VI — Lucescu, Domide, Neagu, Fl. Dumitrescu (Iordănescu).**

ALBANIA (cu Finlanda, 0—1) : **Muhedini — Ghika, Berisha, Ziu, Cani — Seidini, Ragami, Giafa (Balluku) — Parnaska, Bizi, Pano.**

● Jucătorii albanezi fac parte din 6 cluburi : PARTIZANI TIRANA (Muhedini, Berisha, Ziu, Balluku, Pano), DINAMO TIRANA (Ibershimi, Seidini, Parnaska, Ceco, Cani), VLLAZNIA SHKODRA (Ragami, Bizi), SKENDIA TIRANA (Gurma, Zeri), SKANDERBEU KORCEA (Dinella) și LABINOTI ELBASAN (Ghika). Scheletul echipei îl asigură **Partizani, Dinamo** și **Vllaznia.**

● Media de vîrstă a jucătorilor albanezi este de 23 ani și 8 luni. Cel mai tînăr : fundașul dreapta **Ghika** (19 ani), cel mai în vîrstă : atacantul **Pano** (33 ani).

● Internaționalii români (A și olimpici) din lotul actual : **Adamache 5, Sătmăreanu 38, N. Ionescu 4, Dobrău 1, Deleanu 19, Anca 5, Nunweiller VI 33, Hajnal 2, Lucescu 41, Dembrovschi 25, Dobrin 33, Dumitrache 21, Năstase 1** și **Iordănescu 11. Stan, Antonescu** și **Velea** sînt debutanți.

Acești jucători fac parte din 10 cluburi : DINAMO (5), STEAUA (3), F.C. ARGEȘ (2), ST. ROȘU, FARUL, UNIV. CRAIOVA, „U" CLUJ, A.S.A. și SPORT CLUB (cîte 1).

ÎN GRUPA A IV-a A PRELIMINARIILOR C.M.

Reprezentativa noastră face parte, cum se știe, din grupa a IV-a europeană a preliminariilor, împreună cu selecționatele **R. D. Germane, Albaniei** și **Finlandei.** Pînă acum s-au disputat trei jocuri :

Helsinki : Finlanda—Albania 1—0 (1—0)
Helsinki : Finlanda—România 1—1 (0—0)
Dresda: R.D. Germană-Finlanda 5—0 (0—0)

Aceste rezultate au dus la următorul clasament :

1. Finlanda	3	1	1	1	2—6	3
2. R.D. Germană	1	1	0	0	5—0	2
3. România	1	0	1	0	1—1	1
4. Albania	1	0	0	1	0—1	0

Întrecerile vor continua anul viitor :

8. IV R.D. Germană — Albania
6. V Albania — ROMÂNIA
27. V ROMÂNIA — R. D. Germană
6. VI Finlanda — R. D. Germană
25. IX R.D. Germană — ROMÂNIA
10. X Albania — Finlanda
14. X ROMÂNIA — Finlanda
3. XI Albania — R. D. Germană

CUPA NU SE DEZMINTE...

- **Performera etapei — Metalul Oradea, echipă de „oraș", care a scos din competiție pe C.F.R. Timișoara.**
- **Aurul Brad a stabilit cel mai mare scor : 7—3 cu C.F.R. Arad.**
- **Fruntașele seriei I a Diviziei B Politehnica Iași și Metalul București printre echipele calificate.**

În etapa din această săptămînă a populare competiții fotbalistice, **„Cupa României"** ediția 1972—1973, au intrat în „focul" întrecerilor și echipele din divizia secundă a campionatului național. Nici de data aceasta Cupa nu și-a dezmințit faima de competiție „K.O.", în care formații anonime, unele chiar dintre cele mai slabe din Divizia C, au întrecut teamuri bine cotate în B. Surpriza cea mai mare a produs-o o modestă echipă orădeană, Metalul, din campionatul orașului, care a scos din luptă pe C.F.R. Timișoara. O performanță la fel de valoroasă au obținut unele divizionare C, cum sînt Autobuzul București, Carpați Sinaia, Lacul Ursu Sovata, Aurul Brad, Unirea Dej, Oțelul Sf. Gheorghe și altele care au stopat în evoluția lor spre fazele superioare ale „Cupei României" echipe din Divizia B.

Iată rezultatele : **Metalul Oradea — C.F.R. Timișoara 1—0 (1—0), Aurul Brad— C.F.R. Arad 7—3 (3—2), Știința Petroșani — Corvinul Hunedoara, 1—0 (1—0), Minerul Lupeni — Metalurgistul Cugir 2—1 (1—1), Automatica Alexandria — Dunărea Giurgiu 2—1 (1—1), Autobuzul București — C.S. Tîrgoviște 1—0 (0—0), Unirea Dej — Olimpia Satu Mare 2—1 (2—1), Dunărea Calafat — Metalul Drobeta Tr. Severin 2—2 (0—0, 1—1), Lacul Ursu Sovata — Gloria Bistrița 4—2 (3—1), Caraimanul Bușteni — Metalul București 2—4 (2—3), Șoimii TARGOM București — S. N. Oltenița 1—1 (1—1, 1—1), Viitorul Vaslui — F.C. Galați 1—2 (1—0), Carpați Sinaia — Metalul Plopeni 2—0 (1—0), Constructorul Galați — Progresul Brăila 2—0 (0—0), Trotușul Gh. Gheorghiu-Dej — Știința Bacău 3—1 (1—1), Industria sîrmei Cîmpia Turzii — C.S.M. Sibiu 0—2 (0—0), C.S.M. Suceava— Politehnica Iași 0—1 (0—1), Minerul Baia Borșa — Olimpia Oradea 0—2 (0—1), Pandurii Tg. Jiu — Electroputere Craiova 1—2 (0—0, 1—1), Oțelul Sf. Gheorghe — Metrom Brașov 3—0 (1—0), I.M.U. Medgidia — Delta Tulcea 1—2 (0—1), Independența Cîșnădie — Chimia Făgăraș 1—2 (1—1), Industria sîrmei Buzău — Politehnica Galați 1—2 (1—2).**

Chimia Găești — Dacia Pitești 2—1 (1—0, 1—1) — restanță din etapa trecută.

N.R. : Amintim că, la rezultat egal și după prelungiri, se califică echipa în deplasare.

ȘTIRI LA ZI

● Duminică 29 octombrie, cu începere de la ora 9.30 va avea loc la sediul F.R.F. din strada Vasile Conta nr. 16 o ședință la care sînt convocați toți arbitrii din lotul divizionar A. Amintim că prezența este obligatorie.

● Echipa piteșteană **F. C. Argeș** începe pe mîine pregătirile în vederea meciului retur cu **Real Madrid,** susținînd o partidă amicală cu Steagul roșu. Întîlnirea va începe la ora 11,30.

Conducerea clubului **F. C. Argeș** intenționează ca echipa să mai susțină un meci amical, săptămîna viitoare, marți sau miercuri, în compania unei formații străine.

● Pe adresa F.R.F. a sosit o telegramă care face cunoscută hotărîrea comisiei de disciplină F.I.F.A. în privința jucătorului **Cornel Dinu,** eliminat de arbitrul Ekstein la meciul **Finlanda — România.** Sancțiunea hotărîtă : o etapă suspendare, care expiră o dată cu partida de duminică, **România — Albania.**

● O fisură la degetul mare de la un picior, după cum se știe, l-a ținut în afara terenului de joc pe internaționalul **Dumitru.** Din această cauză el este obligat să privească din tribună jocul cu Albania, deși ar fi fost nevoie de el, acolo pe gazon.

De cîteva zile, medicii i-au scos ghipsul și Dumitru și-a reluat pregătirile, printr-un program special. Se pare că perioada de întrerupere a campionatului va fi suficientă pentru refacerea lui totală și că la meciul cu **Universitatea Cluj, Dumitru** își va relua locul în echipa **Steaua.**

● În aceste zile, cunoscutul fotbalist craiovean Oblemenco se află internat într-unul din saloanele Spitalului nr. 1 din Craiova. Oblemenco a fost operat de ulcer perforat. Intervenția chirurgicală au efectuat-o dr. Petre Tonița, un iubitor al sportului — președintele colegiului județean de arbitri de box, dr. Voicu Tănase și dr. Petre Paitiu.

M. VLĂDOIANU, coresp.

fotbal

Ieri, pe stadionul din „Ștefan cel Mare", Dinamo — F. C. Guarani 0-0

NEAȘTEPTAT, UN MECI CENUȘIU

Cînd știi că în teren sînt două echipe cu posibilități de exprimare fotbalistică modestă, n-ai pretenții, desigur. Dar cînd pe gazon se află două formații cu firmă, cu jucători de primă divizie, spectatorii vor să vadă fotbal, un fotbal adevărat, un spectacol agreabil. Ei bine, Dinamo (întărită cu 4 jucători de la Steaua) și F.C. Guarani au oferit ieri o nedorită parodie de meci. Trebuie să spunem din capul locului că F.C. Guarani a jucat mai bine la Buzău, cu Gloria. Ieri, de teamă să nu piardă, să nu-și strice palmaresul din acest turneu de 20 de jocuri, fotbaliștii brazilieni au făcut un joc de așteptare, au plimbat mingea în mod enervant (chiar dacă au arătat că stăpînesc perfect arta pasei și a demarcajului), au imprimat jocului un ritm lent, de te adormea. Și în această toropeală au intrat și jucătorii bucureșteni, care n-au avut puterea să schimbe cursul jocului decît de prin minutul 65. Puține faze au reținut atenția. În min. 12, Tătaru a șutat puternic, de la 20 m, portarul n-a reținut, dar Doru Popescu, de la 6 m a tras peste poarta goală, datorită proastei execuții tehnice. D. Popescu a fost, de altfel, un simplu figurant. Sătmăreanu II a ținut ca la reapariția pe gazon să arate că a rămas un jucător rudimentar, fiecare intrare a lui fiind un fault. Bine au făcut antrenorii că l-au scos din teren în min. 26. A rămas, în schimb P. Nicolae, ca să opereze... la picioare. Am văzut un șut frumos al lui Pantea, apărat spectaculos de Tobias. Au ratat, apoi, Tătaru (min. 42), Clailton (min. 55), Alberto (min. 73) și Dinu (min. 75), „cap" spectaculos, dar pe lîngă bară. Finalul a fost dezgustător. Oaspeții au început cu gesturile lor teatrale, cu îmbrînceli, cărora Dinu și Pantea le-au răspuns cu lovirea adversarilor fără balon, și au rămas în teren grație îngăduinței arbitrului. F.C. Guarani a arătat că știe juca un fotbal bun, dar n-a vrut s-o facă și a rămas datoare publicului bucureștean.

A arbitrat C. Niculescu (București) cu scăpări.

DINAMO : **Constantinescu** (accidentat în min. 65 și înlocuit cu **Cavai) — P. Nicolae, Sătmăreanu II** (min. 26, **G. Sandu), Negrea, Cheran — Vigu, Dinu — Pantea, Tătaru, D. Popescu, Fl. Dumitrescu** (min. 83, **Sălceanu).**

F.C. GUARANI : **Tobias — Wilson, Amaral, Alberto, Juvenal — Flamarion, Alfredo — Antoninho** (min. 65, **Bernao), Washington, Clailton, Domingos da Silva.**

Constantin ALEXE

★

Duminică dimineața, F.C. Guarani întîlnește, la Craiova, pe Universitatea.

Vigu, dinamovist de circumstanță în partida de ieri, își încearcă tirul la poarta echipei braziliene. Foto : Dragoș NEAGU

VA FI ȘI FARUL UN LIDER EFEMER?

Cine ar fi putut crede, după acel usturător 0—5 înregistrat de Farul la Brașov (în etapa a doua), că echipa constănțeană va ajunge să dețină șefia clasamentului ? Și iată că acest spectaculos salt a fost posibil. Acum, după consumarea a opt etape de campionat, putem considera severa înfrîngere suferită în partida cu Steagul roșu — care anunța zile grele pentru constănțeni — drept un accident. Care, probabil, a avut și partea lui bună prin învățămintele pe care le-a prilejuit, prin dezvăluirea — chiar cu brutalitate — a unor deficiențe în jocul echipei, remediate ulterior în procesul de pregătire.

Cert este că, după neonorantul eșec de la Brașov, Farul și-a îmbunătățit substanțial comportarea în partidele de campionat. În cele șase etape care au urmat, s-a mai adăugat o singură înfrîngere, la Bacău, unde echipa constănțeană a evoluat — totuși — destul de bine și merita, se pare, un rezultat de egalitate. În rest, un foarte prețios „egal" la Pitești, în fața campioanei, și patru victorii, dintre care ultima — obținută în deplasare, la Ploiești — a propulsat-o în poziția de lideră.

Mulți consideră efemeră prezența Farului în fruntea clasamentului, așa cum a fost, de altfel, și „domnia" celorlalți lideri de pînă acum. S-ar putea, însă, ca această supoziție pesimistă să nu se confirme, echipa din Constanța avînd un program ceva mai convenabil în partea a doua a turului campionatului și, deci, șanse favorabile de a se menține, dacă nu în frunte, cel puțin în primele locuri.

Oricum, Farul pare să aibă un sezon foarte bun. Duminică, la Ploiești, echipa constănțeană a trecut cu bine un examen greu, oferindu-ne o mostră destul de convingătoare a capacității și forței sale actuale de joc. Antrenorul Em. Hașoti — ale cărui merite în ascensiunea Farului sînt incontestabile — a reușit să alcătuiască o formație echilibrată și omogenă — atît în ansamblu, cît și pe compartimente — să-i dea personalitate. Pregătirea intensivă efectuată, disciplina instaurată la antrenamente și în joc (în care, totuși, ar fi de dorit să se încadreze mai bine și fundașul Stoica), puterea de luptă de care dau dovadă componenții echipei fac, de asemenea, parte din atu-urile actualului lider !

Problema care rămîne încă deschisă la Farul este eficacitatea atacului. Exceptînd meciul cu A.S.A. Tg. Mureș, echipa a obținut numai victorii la limită, cu 1—0, chiar și pe propriul teren, care n-au putut contrabalansa acel 0—5 de la Brașov, astfel că golaverajul se menține negativ, ceea ce nu ni se pare a fi onorabil pentru fruntașa clasamentului.

Ori fără îmbunătățiri sensibile ale capacității de finalizare va fi foarte greu de apărat poziția actuală.

Constantin FIRĂNESCU

TRAGEREA EXCEPȚIONALĂ PRONOEXPRES DIN 5 NOIEMBRIE

S-au pus în vînzare biletele pentru tragerea excepțională Pronoexpres din 5 noiembrie 1972, tragere care acordă în număr NELIMITAT: autoturisme DACIA 1 300 și SKODA S 100, excursii în R.D. Germană și Italia precum și numeroase premii în bani de valoare fixă și variabilă.

Pentru stabilirea numerelor cîștigătoare se vor extrage 40 de numere.

Se poate participa cu următoarele taxe : 3,6 și 15 lei varianta. Menționăm că participînd pe variante de 15 lei aveți dreptul de cîștig la toate extragerile.

Sîmbătă 4 noiembrie, este ULTIMA ZI pentru procurarea biletelor.

● Astăzi este ULTIMA ZI în care vă mai puteți depune buletinele la concursul Pronosport de duminică 29 octombrie 1972.

NUMERELE EXTRASE LA TRAGEREA LOTO DIN 27 OCTOMBRIE

Fond general de cîștiguri : 1.055.867 lei din care 49.311 lei report.

Extragerea I: 6, 86, 5, 48, 14, 77, 71, 58, 26.

Extragerea a II-a : 57, 76, 41, 72, 29, 42, 20.

Plata cîștigurilor de la această tragere se va face astfel : în Capitală de la 4 noiembrie pînă la 11 decembrie 1972 inclusiv ; în țară de la 8 noiembrie pînă la 11 decembrie 1972 inclusiv.

Unde mergem

SÎMBĂTĂ

ATLETISM : **Stadionul Republicii,** ora 15 : Rapid — Metalul — C.A.U. (triunghiular în cadrul diviziei naționale)

BASCHET : **Sala Dinamo,** de la ora 17 I.E.F.S. — Steaua, Politehnica — Voința, meciuri în cadrul diviziei A

JUDO : **Sala de la strandul Tineretului,** orele 9.30—12.30 și 16—20 : finalele campionatelor de juniori pe echipe.

POLO : **Bazinul Floreasca,** de la ora 18 : I.E.F.S. — Dinamo și Rapid — Voința Cluj, meciuri în turneul final al campionatului național.

POPICE : **Arena Instalatorul** : Instalatorul București — Petrolul Băicoi ; **arena de la clubul uzinelor Republica** Gloria București — Rapid București ; **arena Frigul** : Frigul București— Metrom Brașov (feminin) ; **arena Giulești** — Rapid București — Petrolul Ploiești (masculin), meciuri în cadrul div. A. Reuniunile sînt programate de la ora 16.

VOLEI : **Sala Progresul, de la ora 16 :** I.T.B. — Voința București (B f), Electra — Dinamo, Progresul — Steaua (Am)

DUMINICĂ

ATLETISM : **Stadionul Republicii,** ora 9 : Rapid — Metalul — C.A.U. (triunghiular în cadrul diviziei naționale).

BASCHET : **Sala Giulești,** de la ora 9 : ICHF — Universitatea Timișoara, Rapid — Universitatea Cluj, Academia Militară — Farul, meciuri în cadrul diviziei A.

FOTBAL : **Stadionul „23 August",** ora 17.30 : România — Albania ; **stadionul Dinamo,** ora 10 : Dinamo — Petrolul (meci amical) ; **stadionul Giulești,** ora 10 : Rapid — Sp. studențesc (tineret-rezerve, amical) ; **stadionul Metalul,** ora 11 : Metalul București — Politehnica Galați (div. B) : **teren Voința,** ora 11: Voința Buc. — Azotul Slobozia; **teren Flacăra roșie,** ora 11 : Flacăra roșie Buc. — Tehnometal Buc.; **teren Laromet,** ora 11 : Laromet București — I.M.B. : **teren Flacăra roșie,** ora 9 : Electronica Obor — Autobuzul Buc. ; **teren Constructorul,** ora 13 : Unirea Tr. Buc — Sirena Buc. (meciuri în cadrul div. C).

HANDBAL : **Teren Dinamo,** ora 9 : Confecția Buc. — Universitatea Iași (B, f), ora 10 : Dinamo Buc. — Independența Sibiu (A m) ; **teren Tineretului,** ora 9 : C.S.U. Construcții Buc. — Voința Craiova (B, f), ora 10 : I.E.F.S. — Rulmentul Brașov (A, f), ora 11.10 : Univ. Buc. — Politehnica Tim. (A, m), ora 12.20 : Univ. Buc. — Univ. Timișoara (A, f) ; **teren Voința,** ora 14,15 : Voința Buc. — Tomistex Constanța (B, f), ora 15.15 : Voința Buc. — Univ. Cluj (A, m).

LUPTE LIBERE : **Sala Dinamo,** de la ora 10 : Dinamo — Progresul Buc. — C.S. Tîrgoviște (meciuri în campionatul republican pe echipe).

LUPTE GRECO-ROMANE : **Sala Dinamo,** de la ora 10: Dinamo Buc. — Dynamo Lukenwalde (R. D. Germană), meci amical.

POLO : **Bazinul Floreasca,** de la ora 11: I.E.F.S. — Voința și Rapid — Dinamo, meciuri în turneul final al campionatului național.

POPICE : **Arena Giulești** : Rapid București — Petrolul Ploiești ; **arena Laromet** : Laromet București — Voința București, meciuri masculine, divizia A. Reuniunile sînt programate de la ora 8.

RUGBY : **teren Ghencea,** ora 9.30 : Steaua — Sp. studențesc ; **teren Olimpia,** ora 10 : Dinamo — Grivița Roșie ; **teren Gloria,** ora 11 : Gloria — Farul, meciuri Div. A.

VOLEI : **Sala Giulești,** de la ora 8 : Rapid — Universitatea București (A, f) ; **sala Constructorul,** de la ora 10 : Constructorul — C.S.M. Sibiu, I.E.F.S. — Dinamo (A, f).

CITIȚI REVISTA

SPORT

nr. 20

Duminică dimineața veți putea găsi la toate centrele de difuzare a presei revista ilustrată „SPORT" nr. 20. Spicuim din cuprins :

TENIS — **„Tinerețea lui Țiriac"** — un amplu reportaj publicat la cererea cititorilor.

FOTBAL — **„Jiul : o echipă de plutonul fruntaș"** ● Cum explicați comportarea mediocră a Sportului Studențesc ? — fotoreportaj-anchetă în care răspund antrenorii **Ion Motroc** și **Gheorghe Ola,** jucătorii **Dumitru Nicolae, Damian, Jamaischi** și **Sandu Mircea** ● **Gigi Mulțescu** bate la poarta echipei naționale. ● **Ajax** — „regina" echipelor de club etc.

CICLISM — „Pe cînd ediția a XIX-a Turului ciclist al României ?"

RUGBY — Turneul rugbyștilor români în Anglia.

Alte reportaje din țară și de peste hotare, precum și rubricile „Viață sportivă" și „Sport magazin", completează acest interesant număr al revistei „SPORT" nr. 20.

Campioanele se cunosc...

CARE VOR FI RETROGRADATELE DIVIZIEI A LA SCRIMĂ?

Răspunsul : azi și mîine

după cea de a IV-a etapă (și ultima) a competiției

Final de întrecere în divizia A de scrimă, azi și mîine în Capitală. Într-adevăr, asalturile din cadrul celei de a IV-a etape urmează să desemneze pe de o parte echipele campioane pe anul 1972, iar pe de altă parte să hotărască soarta ultimelor ocupante, ale clasamentului, care vor retrograda.

Cum se prezintă clasamentele acum înaintea unor asalturi și meciuri decisive ?

La floretă bărbați campioana este deja stabilită : echipa Steaua, care va fi talonată de Universitatea București. Nu rămîne decît de văzut cine va fi ocupanta locului 3 — disputa dîndu-se între „Poli" Timișoara, I.E.F.S. și Olimpia Satu Mare. Progresul București, care n-a realizat decît două victorii în 15 meciuri, nu se mai poate desprinde de pe locul 6. Configurația clasamentului :

1. Steaua	14	0	1	178—706—1000	28	
2. U. București	9	2	4	122—913— 907	20	
3. Poli Timișoara	6	1	8	103—962— 965	13	
4. I.E.F.S.	6	0	9	114—915— 840	12	
5. Olimpia S. Mare	6	0	9	100—859— 898	12	
6. Progresul Buc.	2	1	12	80—986— 776	5	

În proba feminină de floretă Steaua, de asemenea, este virtual campioană. În schimb, pentru locul 2 vor lupta nu mai puțin de 4 echipe (Progresul București, „U" București, I.E.F.S. și Viitorul), în timp ce Olimpia Satu Mare își va încerca ultima șansă pentru evitarea retrogradării :

1. Steaua	15	0	0	185—500—764	30
2. Progresul Buc.	7	0	8	115—670—845	14
3. U București	7	0	8	111_724—691	14
4. I.E.F.S.	7	0	8	109—717—664	14
5. Viitorul Buc.	6	0	9	104—220—157	12
6. Olimpia S. Mare	3	0	12	93—742—708	6

Și în proba de spadă, „4"-ul Stelei nu mai poate pierde titlul de campioană. Interesant de urmărit va fi duelul — direct și indirect — pentru locul 2 dintre veșnicele rivale, Medicina Tg. Mureș și Electroputere Craiova. Reține, la fel, atenția, disputa pentru cedarea „lanternei" dintre „U" București, Olimpia Satu Mare și C.S.M. Cluj :

1. Steaua	15	0	0	164—766—1053	30
2. Medicina Tg. M.	11	0	4	154—823—1032	22
3. Electrop. Cv.	8	0	7	119—932—905	16
4. C.S.M. Cluj	4	0	11	112_925— 883	8
5. Olimpia S. Mare	4	0	11	73-1038— 845	8
6. U. București	2	0	13	87—986— 826	4

Neînvinsă în 3 etape, Steaua păstrează ferm poziția de lider și la sabie. „Poli" Iași are toate posibilitățile să încheie pe locul 2, în timp ce C.S.M. Cluj și Tractorul Brașov se vor „duela" pentru locul 3. „U" București pare să fie singura formație fără nici un fel de pretenții la podium și nici de emoții la perspectiva de a părăsi primul eșalon al echipelor de sabie, deoarece Olimpia Satu Mare — **fără nici o victorie pînă acum** — nu mai poate evita retrogradarea :

1. Steaua	15	0	0	174— 538—729	30
2. Poli Iași	11	0	4	137— 877—959	22
3. C.S.M. Cluj	7	0	8	115— 931—910	14
3. Electrop. Cv.	8	0	7	119—922— 905	16
5. „U" Buc.	5	0	10	106— 994—916	10
6. Olimpia S.M.	0	0	15	76—1039—810	0

Deci, azi și mîine în sala Floreasca II.

ECHIPA DE LUPTE GRECO-ROMANE A JUNIORILOR BUCUREȘTENI VICTORIOASĂ IN TURNEUL DIN IUGOSLAVIA

Echipa de lupte greco-romane (juniori) a municipiului București a întreprins, zilele trecute, un turneu în Iugoslavia. Spre meritul său, formația bucureșteană a repurtat numai victorii în partidele cu selecționatele iugoslave. La înapoierea în Capitală, am solicitat cîteva amănunte antrenorului **Ilie Gheorghe** (Metalul), care a însoțit echipa în acest turneu.

— Mai întîi, vă rugăm să ne spuneți cîte meciuri a susținut selecționata bucureșteană și cu cine ?

— De fapt, turneul a fost scurt, de cîteva zile, timp în care formația noastră a avut două meciuri : la Pancevo, cu selecționata locală și la Sombor, cu selecționata Vojvodina Novisad. În primul, echipa bucureșteană a obținut victoria cu 17—3, iar în cel de al doilea cu 14—6. Deci scoruri care subliniază, cred, suficient frumoasa comportare a juniorilor români.

— Care dintre ei v-au plăcut mai mult ?

— **Nicolae Gingă** trebuie situat primul. El a realizat în meciul de la Sombor un scor de necrezut, învingîndu-și adversarul cu 65—10, onorîndu-și excelent titlul de campion european cucerit anul acesta. **Fl. Crăciun** și **N. Jeles**, la rîndu-le, au „făcut" partide deosebit de spectaculoase, iar **Gh. Dolipschi** și-a învins adversarii de la „grea" prin tuș, în repriza întîi.

Iată și rezultatele tehnice : **cat. semimuscă — M. Tofan** (Progresul) b.t. min. 4 J. Zirojivovici și b.t. min. 3 A. Liscevici, **cat. muscă — N. Gingă** (Rapid) b.t. min. 5 B. Bozici și b.p. P. Pavici, **cat. cocoș — N. Jeles** (Viitorul) b.p. V. Jaksici și b.p. L. Stricevici, **cat. pană — M. Stan** (Steaua) egal S. Jagodici și p.p. M. Knezevici, **cat. semiușoară — P. Arcadie** (Progresul) b.t. min. 2 A. Krstici și b.p. A Sarnajaji, **cat. ușoară — N. Bosinceanu** (Rapid) b.p. A. Majer și p.t. min. 3 L. Husar, **cat. semimijlocie — M. Sobariu** (Viitorul) p.t. min. 5 B. Krstici și p.p. Z Ciger, **cat. mijlocie — Fl. Crăciun** b.t. min. 3 I. Lukovici și b.p. B. Dimici, **cat. semigrea — I. Anghel** (Dinamo) b.t. min. 4 R. Zukovici și b.p. S. Barta, **cat. grea — Gh. Dolipschi** (Rapid) b.t min. 3 E. Kosanovici și b.t. min. 1 F. Cikos. Primii adversari ai juniorilor noștri — cei de la Pancevo, iar secunzi — cei din selecționata Vojvodinei Novisad.

În afara acestor rezultate mai trebuie să adaug două : **cat. cocoș — V. Pirvu** (Rapid) b.t. min. 7 V. Jaksici și la **cat. semimijlocie — C. Anghel** (Progresul) b.p. J. Kiss, meciurile „rezervelor" noastre și a celor din selecționata Pancevo.

— O ultimă întrebare : cum au fost arbitrajele ?

— Cît se poate de corecte. Atît arbitrii iugoslavi cît și cel român — **Dumitru Pirvulescu** — au fost aplaudați pentru deciziile pe care le-au dat.

Costin CHIRIAC

TRIUNGHIULARE ECHILIBRATE ÎN ETAPA DE DUMINICĂ A DIVIZIEI A DE LUPTE LIBERE

Cea de a 6-a etapă a campionatului diviziei A de lupte libere programează duminică multe triunghiulare extrem de echilibrate. La București, formația clubului din șos. Ștefan cel Mare, **Dinamo**, situată pe locul 2 în clasamentul seriei, va primi replica echipelor **C.S. Târgoviște**, clasată pe locul 3, și **Progresul București** — locul 5. În triunghiularul de la Satu Mare, formația locală **Olimpia** (locul 3) va lupta în compania altor două echipe apropiate valoric — **Lemnarul Odorhei** (locul 4) și **Rapid București** (locul 7). Întrecerile de la Iași, la care vor participa formațiile **Progresul Brăila — Tomistex Constanța — Nicolina Iași** sînt, de asemenea, deschise oricăror rezultate.

Celelalte meciuri ale acestei etape : **LUGOJ : C.F.R. Timișoara — Dinamo Brașov — Vulturii textila Lugoj ; TG. MUREȘ : A.S.A. Brașov — Steaua — Mureșul Tg. Mureș ; SF. GHEORGHE : Steagul roșu Brașov — Dunărea Galați — Autosport Sf. Gheorghe.**

Toate reuniunile încep la ora 10.

sportul în lume

PRELIMINARIILE C.M. DE FOTBAL ÎNAINTEA VIITOARELOR ÎNTÎLNIRI

Pe zi ce trece, meciurile din preliminariile celei de a X-a ediție a campionatului mondial de fotbal, devin mai interesante, se conturează clasamentele și, bineînțeles, se prevăd unii favoriți. În zona europeană s-au desfășurat pînă acum partide în majoritatea grupelor, ceea ce ne determină să publicăm clasamentele la zi și unele noutăți de prim ordin.

GRUPA I

1. Ungaria	4	2	2	0	7—2 6
2. Austria	3	2	1	0	8—2 5
3. Suedia	3	1	1	1	7—2 3
4. Malta	4	0	0	4	0—16 0

În acest sezon, în grupa I se mai desfășoară un singur meci : **la 25 noiembrie, Malta-Austria.** Prin urmare pînă la reluarea partidelor, în 1973, Austria are șansa de a deveni liderul grupei. În schimb, cele mai mari șanse de a ocupa primul loc în clasamentul final le are formația Ungariei, care susține anul viitor ambele partide (cu Austria și Suedia) pe teren propriu, în timp ce Austria va juca în deplasare și cu formația Suediei.

GRUPA A II-a

1. Italia	2	1	1	0	4—3 3
2. Luxemburg	2	1	0	1	2—4 2
3. Elveția	1	0	1	0	0—0 1
4. Turcia	1	0	0	1	0—2 0

Firește, marea favorită este de pe acum reprezentativa Italiei care susține, în 1973 meciul cu Elveția pe teren propriu.

GRUPA A III-a

1. Belgia	3	3	0	0	10— 6 6
2. Norvegia	2	1	0	1	4— 3 2
3. Olanda	0	0	0	0	0— 0 0
4. Islanda	3	0	0	3	1—12 0

Echipa Belgiei pare favorită, în schimb olandezii care n-au susținut nici un joc pînă acum își vor spune desigur cuvîntul. La 1 noiembrie, este programat jocul **Olanda-Norvegia,** iar la 19 noiembrie, jocul dintre **Belgia și Olanda.** Acesta poate fi chiar decisiv în cazul unei victorii olandeze. Celelalte jocuri se vor desfășura în 1973.

GRUPA A V-A

Este singura grupă în care nu s-a desfășurat nici un meci. Ele urmează să aibă loc în 1973 între **Anglia, Țara Galilor și Polonia.**

GRUPA A VI-a

1. Portugalia	2	2	0	0	5—0 4
2. Bulgaria	1	1	0	0	3—0 2
3. Irlanda de Nord	1	0	0	1	0—3 0
4. Cipru	2	0	0	2	0—5 0

În această grupă, în acest an, nu se mai desfășoară nici o partidă.

GRUPA A VII-a

1—2. Iugoslavia	1	0	1	0	2—2 1
1—2. Spania	1	0	1	0	2—2 1
3. Grecia	0	0	0	0	0—0 0

Singurul meci al grupei, din acest an : la **19 noiembrie, Iugoslavia — Grecia.**

GRUPA A VIII-a

1. Scoția	1	1	0	0	4—1 2
2. Danemarca	1	0	0	1	1—4 0
3. Cehoslovacia	0	0	0	0	0—0 0

În acest an, la **15 noiembrie : Scoția-Danemarca** (meci retur). Cehoslovacia intră în competiție abia în anul viitor.

GRUPA A IX-a

1. Franța	1	1	0	0	1—0 2
2. U.R.S.S.	2	1	0	1	1—1 2
3. Irlanda	1	0	0	1	0—1 0

Meciul decisiv, **U.R.S.S. — Franța** este programat la **26 mai 1973.** De notat însă, că învingătoarea grupei va mai avea o barieră întrucît ea va susține un meci de baraj cu învingătoarea unei grupe sud-americane alcătuită din reprezentativele Peru, Chile și Venezuela.

O frumoasă execuție tehnică a atacantului sovietic Piskariev (Spartak Moscova), care șutează din aer în fața apărătorului spaniol Ovejero (Atletico Madrid), în meciul cîștigat cu 4—3 de echipa moscovită, în deplasare, în primul tur al „Cupei cupelor".

ȘTIRI • REZULTATE

● Disputat la Augsburg, meciul retur dintre echipele Bayern München și Omonia Nicosia, contînd pentru „Cupa campionilor europeni" s-a încheiat cu scorul de 4—0 (2—0) în favoarea jucătorilor vest-germani. Au marcat G. Müller (2), Roth și Hoffmann. Victorioasă în prima întîlnire (9—0), Bayern München se califică pentru turul trei al competiției.

● În primul tur al „Cupei Europei centrale", F. C. Bologna — Dynamo Zagreb 2—2 (0—1). Golurile gazdelor au fost marcate de Savoldi (min. 58) și Fedele (min. 63), iar cele ale oaspeților au fost înscrise de Kovacici (min. 2) și Lalici (min. 52).

● Rezultate înregistrate în etapa a 12-a a campionatului cehoslovac : Z.V.L. Jilina — Lokomotiv Kosice 3—0 ; A. C. Nitra — Slavia Praga 1—0 ; T. Z. Trînec — Dukla Praga 1—0 ; V.S.S. Košice — Skio Union Teplice 1—0 ; Spartak Hradec Kralove — Skoda Pisen 1—0. Clasament : 1. Tatran Prešov — 19 p (din 11 meciuri) ; 2. Spartak Trnava — 16 p (din 11 meciuri) ; 3. Z.V.L. Jilina — 15 p.

TELEX

Cu prilejul unui concurs atletic disputat la Budapesta, sportivul maghiar Tegla a cîștigat proba de aruncarea discului cu rezultatul de 63,86 m. În proba de săritură în înălțime, pe primul loc s-a clasat Szepesi cu 2,13 m, iar proba de săritură în lungime a revenit lui Katona cu 7,71 m.

■

Turneul internațional masculin de handbal desfășurat în localitatea olandeză Arnheim a fost cîștigat de echipa daneză Efterslaegten. Pe locurile următoare s-au clasat formațiile **Eska** Arnheim. Swift Arnheim. Voest (Austria) și Bois Colombes (Franța). În finala competiției, Efterslaegten a învins cu scorul de 12—8 (7—4) formația **Eska** Arnheim.

■

Concursul internațional de sărituri cu schiurile, desfășurat pe o trambulină de material plastic, la Ljubliana, s-a încheiat cu victoria sportivului iugoslav Stefancici, care a avut cea mai bună săritură de 52,53 m. El a totalizat 222 puncte, fiind urmat în clasament de austriacul Bachler — 221,5 p, italianul Bazzana — 221,1 și austriacul Schnabel — 215 p.

■

A început turul ciclist al Mexicului. Primele două etape au fost cîștigate de elvețianul I. Schmid, care conduce detașat în clasament. În etapa a doua, disputată pe traseul Juan del Rio-Toluca (159 km), Schmid a realizat timpul de 3h 54:10. Pe locul doi a sosit columbianul Rafael Antonio, iar pe locul trei italianul Luciano Conati.

■

Cursa ciclistă de șase zile, desfășurată pe velodromul acoperit din Dortmund, a revenit perechii Sercu (Belgia), Van Lancker (Franța) care a parcurs în 136 de ore 2 659,400 km. Pe locul doi s-a clasat cuplul Schulze, Kemper (R.F.G.), iar pe locul trei perechea olandeză Duyndam, Pijnen.

■

În turneul internațional de tenis (profesionist) de la Essen, s-au jucat partidele din optimile de finală. Iată rezultatele : Newcombe — Dibley 6—3, 6—4 ; Lutz — Passarell 6—3, 6—4 ; El Shafei — Riessen 6—2, 6—2 ; Richey — Drysdale 7—5, 6—3 ; Ashe — Emerson 6—2, 6—2 ; Bungert — Cox 7—6, 6—4. În proba de dublu bărbați, Roy Emerson și Colin Dibley au învins cu 6—7, 6—2, 6—4 perechea Nikola Pilici — Alan Stone.

■

După trei runde, în turneul internațional de șah „Memorialul Cigorin", care se desfășoară la Kislovodsk, conduce marele maestru sovietic Leonid Stein cu 2 puncte și o partidă întreruptă. La turneu participă 16 mari maeștri și maeștri internaționali.

■

Campionatele mondiale de golf (rezervate echipelor de amatori) au luat sfîrșit pe terenurile clubului Olivos din Buenos Aires, cu victoria selecționatei S.U.A., care a totalizat 865 puncte. Pe locurile următoare s-au clasat formațiile Australiei — 870 p, Republicii Sud-Africane — 878, Spaniei — 879 p, Argentinei și Noii Zeelande — 894 p, Canadei — 899 p, Japoniei — 901 p, Franței — 903 p etc. La actuala ediție a competiției au participat 32 de țări. Cel mai bun rezultat individual a fost obținut de sportivul australian Anthony Gresham, cu 325 puncte.

Finalele naționale ale echipelor de judo (juniori)

PARTIDE EXCELENTE ÎN PRIMA ZI

Începînd de ieri dimineață, sala de gimnastică de la Șirul Tineretului din Capitală a devenit arena — mai puțin potrivită decît s-ar fi cuvenit — a celor 382 de judoka din echipele de juniori (mari și mici), finaliste la a III-a ediție a campionatelor republicane.

Întrecerile ne-au oferit meciuri excelente chiar de la început. În confruntările echipelor de juniori mari (19—20 de ani) reuniunea inaugurală a fost deschisă de partida dintre **Dinamo Brașov** și **Șc. sp Energia București.** Brașovenii, avînd în formație cîțiva tineri valoroși, — campioni republicani la ediția din acest an, nu numai la juniori ci și la seniori — ne-au entuziasmat prin acuratețea și îndeosebi, finalizarea fulgerătoare a procedeelor tehnice. De altfel, partidele de la toate cele 5 categorii de greutate s-au încheiat după 11 minute (1 și, firește, toate prin ippon. Rezultat final : 4—1 în favoarea echipei Dinamo Brașov. În tururile următoare, juniorii brașoveni și-au impus și mai pregnant superioritatea, cîștigînd partidele fără să piardă nici un punct : 5—0 cu Șc. Sp. Unirea Iași și tot 5—0 cu Șc. Sp. 2 București. Astfel, Dinamo Brașov s-a calificat direct în semifinale.

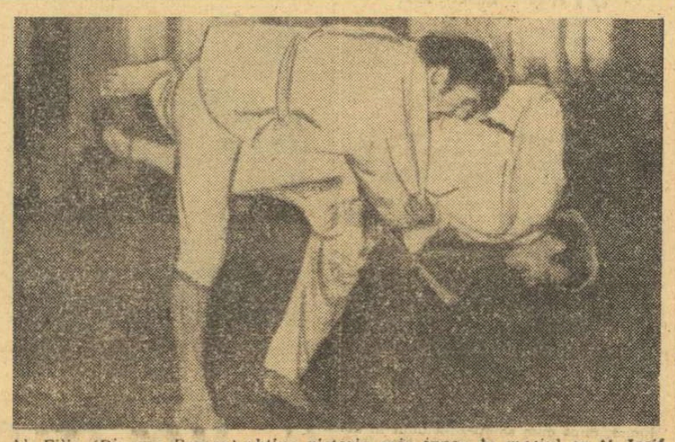

Al. Filip (Dinamo Brașov) obține victoria prin ippon în meciul cu N. Iosif (Șc. Sp. Energia Buc.) în urma acestei necruțătoare uchi-mata

A doua semifinalistă este echipa **Școlii sportive** din **Miercurea Ciuc,** victorioasă asupra formațiilor Medicina Tg. Mureș (3—2) și a Școlii sportive Oraș Gh. Gheorghiu-Dej (tot 3—2).

În confruntările echipelor de juniori mici (17—18 ani), au fost desemnate, de asemenea, primele două semifinale : **Vagonul Arad** și **Șc. Sp. Unirea Iași.**

Astăzi, de la ora 9,30 și de la 16 vor avea loc ultimele întreceri.

C. CH.

ÎN SPORTUL HALTERELOR

(Urmare din pag. 1)

caracteristicile cele mai de seamă ale concursurilor la haltere.

Repartizarea medaliilor de aur pe națiuni demonstrează că alături de unele țări consacrate (U.R.S.S., Ungaria și Polonia) pe prim plan valoric au apărut și halterofilii bulgari, care au cucerit 3 medalii de aur (tot atîtea ca și sportivii sovietici !) și cei norvegieni.

Mari surprize au fost eliminarea a trei dintre principalii favoriți ai întrecerilor : sovieticii **Vladimir Kanighin** (cat. semimijlocie), **Boris Pavlov** (cat. mijlocie) și **David Rigert** (cat. semigrea !) Așa cum au declarat specialiștii, **„rateul acestor mari sportivi se datorează în primul rînd tensiunii excesive a concursului, halterofilii nemaireușind să-și reediteze rezultatele anterioare".** Iată cît de importantă este concentrarea psihologică, calmul și siguranța, chiar și pentru marii campioni !

Un exemplu pozitiv, în această direcție, ni l-a oferit supercampionul mondial **Vasili Alekseev,** care nu s-a intimidat de valorosul său adversar, reprezentant al țării gazde, **Rudolf Mang,** și a cîștigat clar, fără nici un dubiu.

Revelația competiției olimpice de haltere au constituit-o halterofilii bulgari, ale căror progrese sînt surprinzătoare. Antrenorul **Ivan Abadgiev** ne-a dat următoarele explicații :

„Halterele cer o muncă titanică și rezultatele se văd după o activitate îndelungată. „Secretul" constă în depistarea acelor elemente care corespund de la început unei munci deosebite, care au calități fizice și psihice cu totul excepționale. Noi avem o pepinieră... Ea este școala sportivă de haltere de unde am „depistat" pe Nurikian Bikov, Nikolov și Kraicev. Aici mai sînt și alți tineri pe care îi vom lansa, în curînd, în competițiile internaționale".

COMPORTĂRI LA NIVELUL AȘTEPTĂRILOR

Cei doi halterofili români prezenți la J.O. **Ion Hortopan** (cat. muscă) și **Victor Rusu** (cat. cocoș) au ocupat, după cum se știe, locurile 8, respectiv 11. Reflectă oare aceste poziții valoarea generală a celor doi sportivi ? Categoric, da !

Ambii au ocupat locuri în prima jumătate a clasamentului și, potrivit rezultatelor, comportarea lor poate fi considerată ca mulțumitoare, fără să depășească însă așteptările.

Lui **Ion Hortopan** îi trebuiau cu 7,5 l mai mult pentru a se fi putut clasa pe locul 6 și le-ar fi realizat — zicem noi — dacă ar fi fost mai calm îndeosebi la împins (97,5 kg) și la aruncat (117,5 kg).

Mai slab s-a comportat **Victor Rusu,** care a realizat cu 12,5 kg sub recordul său personal (332,5 kg față de 345 kg). Credem că slăbirea exagerată înainte de concurs, indispoziția fizică și psihică l-au frustrat de un rezultat mai bun. El a avut inadmisibil de multe ratări : 4, din care, două la împins ! Concurînd la valoarea sa maximă, Victoru Rusu s-ar fi putut clasa cel mult pe locul 8.

Discutînd cu Lazăr Barogă, secretarul general al federației de specialitate, despre comportarea sportivilor noștri, acesta ne-a arătat că, deși nivelul muncii de pregătire a fost suficient, marile rezultate nu pot fi obținute de către halterofilii noștri în special datorită deficiențelor fizice. Într-adevăr, degeaba se lucrează mult și bine la antrenamente, dacă lipsește forța „naturală" ! Și este bine de precizat, că după o anumită virstă (25 de ani) ea nici nu se mai poate mări corespunzător.

CENTRU DE INIȚIERE ȘI SPECIALIZARE ÎN PATINAJ

Clubul sportiv Constructorul București organizează, cu începere de la 6 noiembrie, un centru de inițiere și specializare la patinaj. Lecțiile vor avea loc zilnic, între orele 13 și 14,15 (în afară de sîmbătă și duminică) la patinoarul artificial „23 August".

Sînt admiși copii între 5 și 14 ani. Înscrierile se fac la secretariatul centrului de la patinoar între 1 și 5 noiembrie.

Informații suplimentare la tel. 16.04.93.

ATLEȚII DINAMOVIȘTI LA UN PAS DE TITLUL DE CAMPIONI NAȚIONALI

Se va salva Rapid de meciul de baraj?

În trei orașe ale țării sînt programate astăzi după-amiază și mîine dimineață ultimele întreceri ale diviziei naționale de atletism. La finele lor vom cunoaște pe noua campioană a țării, ca și formația ce va trebui să susțină la Tg. Mureș un baraj de calificare împreună cu cele două cîștigătoare ale seriilor campionatului interjudețean.

La Cluj, Dinamo București pornește cu prima șansă în întîlnirile cu selecționatele Argeș și Cluj. Argentina Menis și coechipierii săi vor face cel din urmă pas spre titlul de campioană și, sperăm noi, însoțit de rezultate valoroase.

În triunghiularul de la Brașov, atleții de la Steaua sînt net favoriți — dar numai în probele masculine — în meciurile cu Brașov și Timiș, formație amenințată de ultimul loc. Cunoscînd însă marile slăbiciuni ale echipei bucureștene în probele feminine nu ar fi exclus să asistăm și la unele surprize.

În mod cert însă, cea mai atractivă dintre întrecerile programate este cea din Capitală. Prin pozițiile lor superioare în clasament, formațiile C.A.U. și Metalul pot avea pretenții de victorie în fața sportivilor de la Rapid. Dar atleții din Giulești au dovedit și în etapa trecută ambiții mult mai mari în comparație cu ultimul loc din clasament, pe care-l mai dețin la această oră, astfel că pe Republicii putem fi martorii unor alte surprize.

Iată și clasamentul înaintea ultimelor meciuri :

1. Dinamo	6	6	0	0	+ 397	12
2. C.A.U.	6	5	0	1	+ 393	10
3. Steaua	6	4	0	0	+ 40	8
4. Metalul	6	3	0	3	— 22	6
5. Argeș	6	3	0	3	+ 21	6
6. Brașov	6	2	0	4	— 127	4
7. Cluj	6	2	0	4	— 128	4
8. Timiș	6	1	0	5	— 270	2
9. Rapid	6	1	0	5	— 158	2

CONCLUZIA UNUI POET? NICIDECUM!

„Era un timp, și nu cu mult în urmă, cînd onoarea și loialitatea erau virtuți în sport și nu obiect de ridiculizare. Era o vreme cînd atleții își extrăgeau satisfacțiile din însăși esența competiției și nu doar din cecurile cu care sînt plătiți. Pentru că, odată cu infiltrarea marilor afaceri, conceptul de sport s-a schimbat în această țară".

Ca să-ți permiți o asemenea categorică afirmație și ca ea să-și găsească găzduire — în cadrul unui adevărat rechizitoriu la adresa sportului profesionist american — într-o revistă prestigioasă ca **„Sports Illustrated"**, trebuie, în primul rînd, ca realitatea să fie într-adevăr îzbitoare și, în al doilea rînd, ca însuși autorul să cunoască dinăuntru această realitate. Iată de ce revista newyorkeză găsește necesar să însoțească articolul **„Sportul e bolnav acum..."**, cu această prezentare a autorului, **Tom Meschery : „O fostă stea și antrenor de baschet părăsește jocul pe care l-a iubit, numai după ce s-a convins că acesta se despărțise de loialitate și integritate".**

Poate că multora din lumea business-ului care și-a anexat un important teritoriu al sportului din Statele Unite li se va părea că rechizitoriul fostului sportiv se susține numai pe pilonii unui idealism desuet, cu atît mai mult cu cît autorul nu se sfiește să-și decline înclinația și preocuparea sa actuală pentru poezie (avînd chiar un volum publicat, în care baschetul este prezent...) renunțînd, după o carieră de 11 ani ca jucător profesionist și antrenor, la un venit anual de peste 30 000 dolari. De ce ? **„Era prin 1967—68 cînd am început să observ schimbarea din baschetul profesionist,** scrie Tom Meschery. **Jucătorii n-au nici o legătură cu proprietarii cluburilor. Ei știu că sînt pur și simplu obiecte personale ale stăpînului. Proprietarii gîndesc: „Îl am pe Wilt Chamberlain, pe Kareem Abdul-Jabbar. Sînt în posesia mea. Pot merge la un cocktail și să vorbesc despre acești tipi ca despre niște pioni". Astăzi, proprietarii nici nu sînt interesați în sportul propriu-zis. Ei nu-și plătesc jucătorii pentru ceea ce fac în folosul echipei, ci pentru valoarea lor publicitară și de relații publice. Agenții constituie un alt simptom al febrei. Ei, de pildă, împrumută tinerilor din colegii bani sau le oferă haine, chiar automobile, în schimbul dreptului exclusiv de a le negocia contractele, asigurîndu-și, astfel, cel puțin 15 la sută din sumă. Noi dezumanizăm sportivii, condiționîndu-le îmbogățirea de valorificarea talentului. De tineri, încă din ligile inferioare, ei sînt programați (n.r. — ca niște computere) să creadă că victoria e totul. Dar aceasta e departe de a însemna totul... Fotbalul american e comparat cu războiul. Într-un sens se poate extinde această afirmație la toate sporturile. Oricum, însă, sportul e astăzi bolnav".**

Aceasta e concluzia unui poet, care din turnul său de fildeș nu cunoaște realitatea ? Nu, ea este exprimată de un tînăr care a trăit și trăiește în mijlocul unei realități deformate și deformante: sportul profesionist.

Paul SĂVESCU

BOGAT SEZON „INDOOR" PENTRU TENISMENII NOȘTRI

Tenismenii noștri vor avea un sezon „indoor" deosebit de bogat în competiții. Atît între hotarele țării, cît și dincolo de acestea, ei vor fi prezenți în numeroase turnee și meciuri, programate pe terenuri acoperite, integrîndu-se — parcă mai mult ca altă dată — într-unul din principiile tenisului modern, care nu cunoaște pauze între sezoane. Deci, precizăm de la început, îi vom urmări în evoluțiile lor în săli și stadioane de iarnă nu numai pe primii noștri ași ai rachetei, Ilie Năstase și Ion Țiriac, ci și pe cealalți jucători fruntași, ca și pe cîteva dintre jucătoarele noastre.

Vom începe prin a enumera, mai întîi, datele principale ale sezonului competițional intern de sală 1972—73. Primul concurs este programat la sfîrșitul ultimei luni a anului — „Cupa 30 Decembrie" (17—23 decembrie). Urmează : „Cupa Unirii" (15—21 ianuarie) ; Concursul național de sală (12—18 februarie) ; „Cupa 8 Martie" (26 februarie—4 martie) ; „Cupa Steaua" (date încă nefixate). Se preconizează ca întrecerile tradiționalului concurs național pe teren acoperit să se desfășoare nu numai în Capitală, ci și într-unul sau două orașe din provincie.

Numeroase vor fi participările tenismenilor noștri la întrecerile internaționale „indoor". Ilie Năstase și Ion Țiriac sînt înscriși la ultimele concursuri din cadrul Marelui Premiu-F.I.L.T., sulta cărora începe de săptămîna viitoare. După Paris, urmează Stockholm, Nottingham, Londra și — ca încheiere — Barcelona. Ultima etapă este „Turneul campionilor", rezervat primilor 8 clasați în întregul circuit, ocazie festivă pentru cei mai buni tenismeni de sub egida federației internaționale de a-și lua rămas bun de la sezonul '72.

- **Concursuri pe teren acoperit, în București și provincie**
- **Finiș în Marele Premiu — F. I. L. T.**
- **„Circuitul american" va începe la 3 ianuarie**
- **Echipa României debutează în competiția europeană de sală**

Seria marilor concursuri de sală se reia imediat după venirea noului an. Este vorba despre așa numitul „Circuit american", al cărui program se întinde pe durata de aproape trei luni, cuprinzînd nu mai puțin de 18 turnee. Start la 3 ianuarie la Baltimore — finiș la sfîrșitul lui martie, la Washington la Sofia (12—17 decembrie), organizat de clubul „Akademik", precum și de cel din Franța, care începe la 28 decembrie. Sînt de reținut apoi două întîlniri internaționale de juniori (masculin și feminin), cu reprezentativele Ungariei și Cehoslovaciei.

Sezonul internațional „indoor" ne rezervă și o adevărată premieră. Este vorba de debutul echipei de seniori a României în tradiționala competiție europeană dotată cu „Cupa regelui Suediei", adevărat campionat continental de sală. Primul meci, în Danemarca, la Copenhaga (11—12 noiembrie). Lotul nostru reprezentativ, pentru această competiție cuprinde pe următorii jucători : V. Marcu (campion național), I. Santei, D. Hărădău, T. Ovici, S. Mureșan, V. Sotiriu și Tr. Marcu. Toți aceștia, sub conducerea antrenorilor C. Chivaru și V. Seresser, participă în aceste zile la un program de pregătire pe parchetul sălii din Hunedoara.

Pentru încheiere, o mențiune și pentru întreceri de tenis programate în luni de iarnă, care se vor desfășura însă dincolo de porțile sălilor. Este vorba, bineînțeles, de acele turnee organizate în țări cu climă caldă, primele date din calendarul competițional în aer liber ale anului 1973. Fără a anticipa în amănunt participările noastre la aceste concursuri de uvertură, putem anunța că se studiază înscrierea mai multor jucători și jucătoare, în circuitele de turnee din India, Africa și Australia.

Deci — așa cum am scris în primele rînduri ale acestei succinte avancronici — vom avea mai multe vești interesante din tenis, încă din primele luni ale sezonului sportiv '73.

Rd. V.

La Edinburgh

NĂSTASE ELIMINAT ÎN SEMIFINALE!

EDINBURGH, 27 (Agerpres). — Turneul internațional de tenis pentru „Cupa Dewar" a continuat cu disputarea sferturilor de finală ale probei de simplu bărbați. Campionul român Ilie Năstase l-a învins în trei seturi pe vest-germanul Jurgen Fassbender : 6—4, 2—6, 6—4. Ray Moore (R.S.A.) l-a eliminat cu 6—4, 6—3 pe J. Lloyd (Anglia). Alte rezultate : P. Cramer (R.S.A.) — Weatherley (Anglia) 7—6, 6—4 ; Warboys (Anglia) — Mendoza (Anglia) 6—4, 7—5.

În semifinale, Ilie Năstase a fost surprinzător învins de tenismenul sud-african Pat Cramer, căruia i-a cedat cu 4—6, 3—6. (**N.R.** Turneul de la Edinburgh nu contează în clasamentul Marelui Premiu-F.I.L.T.).

Redacția și administrația : București, str. Vasile Conta nr. 16 ; telefoane : centrala 11.10.05, secția corespondenți 11.51.09, interurban 12 și 246 ; telex : sportrom bua 196. Tiparul I. P. „Informația", București 40 383

Biblioteca Județeană Târgu-Mureș

PROLETARI DIN TOATE ȚĂRILE, UNIȚI-VĂ!

Sportul

ZIAR AL CONSILIULUI NAȚIONAL PENTRU EDUCAȚIE FIZICĂ ȘI SPORT

ANUL XXVIII — Nr. 7220 | 4 PAGINI 30 BANI | Duminică 29 octombrie 1972

DUPĂ VIZITA ÎN BELGIA ȘI LUXEMBURG

PREȘEDINTELE CONSILIULUI DE STAT, TOVARĂȘUL NICOLAE CEAUȘESCU, S-A ÎNAPOIAT ÎN CAPITALĂ

Președintele Consiliului de Stat al Republicii Socialiste România, tovarășul Nicolae Ceaușescu, care, împreună cu tovarășa Elena Ceaușescu, a făcut vizite oficiale în Belgia, la invitația regelui Baudouin și a reginei Fabiola, și în Marele Ducat al Luxemburgului, la invitația Marelui Duce Jean și a Marii Ducese Charlotte, s-a întors, simbătă seara, în Capitală.

Șeful statului român a fost însoțit de tovarășii Ilie Verdeț, prim-vicepreședinte al Consiliului de Miniștri, George Macovescu, ministrul afacerilor externe, Ioan Avram, ministrul industriei construcțiilor de mașini, de consilieri și experți.

La aeroportul Otopeni, tovarășul Nicolae Ceaușescu și tovarășa Elena Ceaușescu au fost întîmpinați de tovarășii Emil Bodnaraș, Manea Mănescu, Paul Niculescu-Mizil, Gheorghe Pană, Gheorghe Rădulescu, Virgil Trofin, Maxim Berghianu, Gheorghe Cioară, Florian Dănălache, Emil Drăgănescu, Janos Fazekas, Petre Lupu, Dumitru Popescu, Leonte Răutu, Gheorghe Stoica, Ștefan Voitec, Iosif Banc, Petre Blajovici, Cornel Burtică, Miron Constantinescu, Mihai Dalea, Ion Ioniță, Vasile Patilineț, Ion Pățan, Ion Stănescu, Ștefan Andrei, Ion Dincă, împreună cu soțiile.

Erau prezenți, de asemenea, membri ai C.C. al P.C.R., ai Consiliului de Stat și ai guvernului, conducători ai instituțiilor centrale și organizațiilor obștești, generali.

Au fost de față însărcinatul cu afaceri ad-interim al Belgiei la București, Lionel de Mey, cu soția, șefii misiunilor diplomatice acreditați în țara noastră, alți membri ai corpului diplomatic.

Mii de bucureșteni, prezenți pe aeroport, fac o caldă manifestare de dragoste, de deosebită stimă, conducătorului partidului și statului nostru. Se ovaționează minute în șir „Ceaușescu-P.C.R."-„Ceaușescu-P.C.R.", cetățenii Capitalei exprimîndu-și îndelung bucuria de a-l întîmpina pe tovarășul Nicolae Ceaușescu la reîntoarcerea sa din vizitele oficiale pe care le-a efectuat în Belgia și Luxemburg.

Tovarășul Nicolae Ceaușescu a răspuns cu cordialitate aclamațiilor îndelungi, urărilor de bun sosit adresate de cetățenii Capitalei.

★

Simbătă după-amiază, președintele Consiliului de Stat al Republicii Socialiste România, tovarășul Nicolae Ceaușescu împreună cu tovarășa Elena Ceaușescu, persoanele oficiale care l-au însoțit, au plecat spre București.

Aeroportul Findel, de unde a decolat avionul prezidențial, este împodobit cu drapele naționale ale României și Luxemburgului. Președintele Consiliului de Stat, Nicolae Ceaușescu, și tovarășa Elena Ceaușescu, sosesc la aeroport împreună cu Marele Duce Jean al Luxemburgului și Marea Ducesă Charlotte.

Șeful statului român își ia rămas bun de la personalitățile luxemburgheze venite la aeroport: Pierre Gregoire, președintele Camerei Deputaților, Pierre Werner, ministru de stat, președintele guvernului, Eugene Schaus, vicepreședinte al guvernului, Gaston Thorn, ministrul afacerilor externe și alte persoane oficiale.

★

Președintele Consiliului de Stat, Nicolae Ceaușescu, și tovarășa Elena Ceaușescu, însoțiți de Pierre Werner, președintele guvernului luxemburghez, au fost, simbătă dimineața, oaspeții orașului Eschsur-Alzette, puternic centru siderurgic, o adevărată „inimă fierbinte" a industriei țării.

Numeroși localnici — masați pe străzi, salută cu cordialitate și simpatie pe președintele Nicolae Ceaușescu.

Șeful statului român este întîmpinat cu căldură de primarul Arthur Useldinger.

Mulțimea aflată în piață — bărbați și femei, tineri și vîrstnici — aclamă îndelung, fluturînd steguleț cu tricolorul românesc.

★

Fastuoasa sală a Consiliului primăriei găzduiește o ceremonie, în cadrul căreia îi sînt prezentate șefului statului român oficialitățile locale.

Șeful statului român semnează, la plecare, în Cartea de onoare a primăriei.

Vizita continuă la uzinele siderurgice Arbed-Belval, create în anul 1911.

În cursul aceleiași dimineți, președintele Nicolae Ceaușescu, ceilalți oaspeți români, s-au înapoiat în capitala Marelui Ducat.

La Palatul Ducal a avut loc, simbătă, 28 octombrie, semnarea Declarației solemne comune româno-luxemburgheze.

Declarația a fost semnată de președintele Consiliului de Stat al Republicii Socialiste România, Nicolae Ceaușescu și de George Macovescu, ministrul afacerilor externe, iar din partea luxemburgheză de Pierre Werner, președintele guvernului, și de G. Thorn, ministrul afacerilor externe.

Simbătă, președintele Consiliului de Stat, Nicolae Ceaușescu, împreună cu tovarășa Elena Ceaușescu, au oferit un dejun în onoarea Alteților lor, Marele Duce Jean de Luxemburg și Marea Ducesă Charlotte.

În timpul dejunului, care s-a desfășurat într-o atmosferă de cordialitate, președintele Nicolae Ceaușescu și Marele Duce Jean au rostit toasturi.

O PARTIDĂ AȘTEPTATĂ CU JUSTIFICAT INTERES

ASTĂ-SEARĂ, ECHIPELE ROMÂNIEI ȘI ALBANIEI SE ÎNTÎLNESC ÎN PRELIMINARIILE C.M. DE FOTBAL

● Așteptăm din partea jucătorilor noștri o comportare mai bună decît în ultimele lor apariții și o victorie obținută prin putere de luptă, sportivitate și joc de calitate superioară

Echipa reprezentativă de fotbal a României își încheie astă-seară activitatea internațională oficială pe acest an. Ea întîlnește, în cadrul preliminariilor Campionatului mondial, echipa Albaniei, într-o partidă care — departe de a fi un meci oarecare, de închidere a stagiunii — prezintă un interes deosebit din mai multe puncte de vedere, pe care le vom trece în revistă în rîndurile de mai jos :

Desigur, în primul rînd, vom menționa latura competițională propriu-zisă a acestei întîlniri, **ponderea — decisivă, putem afirma — a rezultatului cu care ea se va încheia, în ceea ce privește perspectivele evoluției noastre în cadrul grupei a IV-a.**

După ce în meciul de debut în aceste preliminarii, cel de la Helsinki, echipa română n-a putut obține decît un scor egal (sub așteptări față de valoarea adversarului și de rezultatul obținut în preliminariile C.E., tot la Helsinki) și după ce principalul concurent al reprezentativei noastre în grupă, echipa R.D.G., a întrecut net echipa Finlandei, la Dresda, este limpede că **astă-seară fotbaliștilor noștri nu le poate fi convenabil nici un alt deznodămînt al jocului decît victoria.** Pentru că aspirațiile „tricolorilor" la obținerea primului loc în grupă (aspirații la care ei n-au renunțat, și pe bună dreptate !) sînt legate, am spune chiar **condiționate,** de cîștigarea tuturor meciurilor pe teren propriu, urmînd ca **ei să** vizeze, în plus, și obținerea altui sau altor puncte în deplasare. Iată, prin urmare, subliniat primul aspect sub care jocul de astă-seară apare de o importanță majoră, element care obligă pe purtătorii tricoului național să abordeze meciul **cu toată seriozitatea și să-l susțină făcînd apel la toată energia lor fizică, la toate capacitățile lor tehnico-tactice.** Cu atît mai mult, cu cît vor avea în față **o echipă viguroasă, aflată în progres, dornică de o performanță de răsunet.** În plus, este, credem, nimerit să ne reamintim și de meciul dintre echipa Albaniei și selecționata Olimpică a României, disputat nu de mult pe Stadionul Republicii, și în care fotbaliștii noștri au trebuit să se întrebuințeze din plin pentru a-și depăși la limită (2—1) partenerii de întrecere.

Meciul de azi se va disputa la lumina reflectoarelor, pe stadionul „23 August", cu începere de la ora 17,30, și va fi condus de arbitrul grec Vamvacopoulos.

Partida va fi transmisă în întregime la radio și televiziune.

Interesul cu care așteptăm întîlnirea cu Albania îmbrățișează însă și o altă latură, aceea a evoluției, **a drumului pe care merge echipa reprezentativă a României,** ale cărei comportări din sezonul de toamnă (Craiova, Helsinki) au fost de natură a nemulțumi nu numai pe tehnicieni dar — mai ales — marea masă a iubitorilor acestui sport. În această privință, am dori să vedem astă-seară un „unsprezece" reprezentativ **echilibrat, jucînd cu energie și dăruire, în spirit ofensiv, în continuă mișcare, cît mai aproape de cerințele fotbalului modern, de pretențiile fotbalului internațional, de însăși cartea de vizită pe care echipa României și-a făurit-o în arena internațională.**

Avem convingerea că un răspuns pozitiv, convingător la aceste cerințe **stă în puterile echipei noastre** și că, astă-seară, îl vom primi, pentru că numai astfel victoria atît de mult dorită (după o lungă suită de meciuri nule) va putea fi obținută.

În sfîrșit, importanța partidei este reliefată și de faptul că, după 22 de ani, întîlnirile fotbalistice româno-albaneze la nivel de reprezentative A sînt reluate cu această ocazie. Sub acest aspect, **salutăm evenimentul ca pe un excelent prilej de consolidare a legăturilor dintre fotbaliștii români și albanezi, de afirmare a relațiilor de prietenie dintre tineretul sportiv al celor două țări.**

Dobrin, unul dintre jucătorii echipei naționale, spre care își îndreaptă astăzi speranțele iubitorii de fotbal din țara noastră, produce panică în careul advers. Secvență din timpul partidei România — Austria, disputată la Craiova cu prilejul inaugurării sezonului internațional de toamnă.

Foto : S. BAKCI

FOTBALIȘTII ROMÂNI ȘI ALBANEZI, CU 24 DE ORE INAINTEA MECIULUI

(în pag. a 3-a)

ULTIMA ETAPĂ A DIVIZIEI DE ATLETISM

SPORTIVII DE LA C.A.U. CONDUC ÎN TRIUNGHIULARUL DE LA BUCUREȘTI

Așa cum era de așteptat, întrecerile triunghiularului atletic **C.A.U. — Metalul — Rapid,** contînd pentru ultima etapă a campionatului divizionar, au fost extrem de disputate și, după încheierea probelor înscrise în prima zi de concurs, orice pronostic asupra echipelor cîștigătoare pare destul de riscant. Doar în meciul dintre C.A.U și Rapid, studenții dețin un avantaj de 17 puncte, care poate fi hotărîtor.

Alături de cei prezenți în tribunele de la Republicii așteptam din partea sportivilor feroviari o replică mai puternică și rezultate care să le permită evitarea ultimului loc în clasament. În mod surprinzător, însă, rapidiștii au prezentat o echipă extrem de pestriță, care nici nu a punctat măcar în două probe (înălțime și greutate bărbați), din care doar **Valeria Bufanu** (cu 11,7 pe 100 m) și-a onorat prezența pe pista de alergări. Lipsiți și de aportul lui **Gheorghe Cefan** și a **Alexandrinei Bădescu,** și ca atare de puncte extrem de prețioase, feroviarii sînt conduși în ambele meciuri după prima zi și păstrează șanse extrem de reduse de a mai echilibra situația.

Reuniunea de ieri nu ne-a oferit performanțe deosebite, deși condițiile de întrecere au fost de această dată ideale. Exceptînd rezultatul **Valeriei Bufanu,** și într-o oarecare măsură pe cel al lui **Toma Petrescu** (10,6 pe 100 m), celelalte cifre au fost modeste. Și sinceri să fim, de această dată sportivii celor trei cluburi bucureștene nu mai au nici o scuză.

La capitolul surprize va trebui să consemnăm succesul metalurgistei **Doina Cătineanu** la lungime (5,86 m), care a depășit-o pe principala favorită, Florica Boca cu 12 cm, și victoria lui **Mihai Vrînceanu** la aruncarea suliței în fața feroviarului D. Szilagi, care nu a realizat decît 56,70 m (!). În absența favoriților, **Mariana** Goth a trecut prima linia de sosire la 400 m în 57,7, iar coechipierul ei, Ion Dima, a cîștigat cursa de 3000 m obstacole.

În încheiere și două curiozități : deși au cîștigat 8 probe (din 14) în fața echipei C.A.U., atleții metalurgiști sînt conduși cu două puncte de formația studențească. Iar în echipa Rapid am remarcat prezența lui **Valentin Jurcă** (locul II la triplusalt cu 14,80 m), care săptămîna trecută a concurat pentru Steaua !...

REZULTATE TEHNICE. **110 mg:** 1. V. Teașcă (C.A.U.) 14,8, 2. N. Petcu (C.A.U.) 14,9, 3. E. Gheorghe (Rapid) 15,2 ; **100 m** (b) : 1. T. Petrescu (C.A.U.) 10,6, 2. A. Stan (Rapid) 10,9, 3. A. Tudor (C.A.U.) 11.0 ; **100 m** (f) : 1. Valeria Bufanu (Rapid) 11,7, 2. Laura Ratz (Metalul) 12,3, 3. Carmen Ene (C.A.U.) 12,5 ; **lungime** (f) : 1. Doina Cătineanu (Metalul) 5,86 m, 2. Florica Boca (Rapid) 5,76 m, 3. Cornelia Popescu (Rapid) 5,61 m ; **înălțime** (b) : 1. M. Purice (C.A.U.) 2,00 m, 2. M. Negomireanu (C.A.U.) 1,95 m; **1500 m** (b) : 1. Gh. Ghipu (Metalul) 3:58,5, 2. Z. Gaspar (C.A.U.) 3:59,3, 3. N. Ioan (C.A.U.) 4:00,4 ; **suliță**

A. VASILIU

(Continuare în pag. a 3-a)

Zoltan Gaspar conduce plutonul alergătorilor la 1500 m, dar pe ultima parte a cursei el a fost întrecut de Gheorghe Ghipu, aflat în acest moment pe poziția a doua.

VICTORIE NETĂ A REPREZENTATIVEI NOASTRE DE HOCHEI ÎN AL DOILEA JOC

ROMÂNIA — R. P. CHINEZĂ 5-1 (2-0, 2-0, 1-1)

Partida revanșă dintre echipele de hochei ale României și R. P. Chineze, desfășurată aseară pe patinoarul „23 August", din Capitală, a prilejuit, ca și cu o seară înainte, o întîlnire animată, interesantă.

Conducătorul tehnic al lotului nostru, Mihai Flamaropol, a operat o serie de modificări în formație, care s-au dovedit bine inspirate. Astfel, **Basa** a fost trecut fundaș (în locul lui Ioniță), făcînd pereche cu Varga, G. Florian l-a înlocuit pe Florescu, în linie cu Scheau, iar în atac au fost utilizați Ștefanov, Mois și Axinte. Buturile echipei române le-a apărat, tot timpul și cu deplin succes, tînărul Valeriu Netedu.

În această alcătuire, echipa noastră a dat un randament superior, dar, este drept, hocheiștii chinezi au evoluat parcă mai obosiți, mai puțin iuți decît în jocul de vineri.

Mai omogenă, așadar, cu un patinaj superior și cu un partener care n-a reușit să-i ridice probleme, selecționata română a dominat marea majoritate a timpului. Consolidarea apărării a dat siguranță atacului, în care au excelat cele două „prime viori" ale echipei noastre, Gheorghiu și Huțanu. De altfel, întregul colectiv merită aprecieri pentru comportarea de aseară. Se pare că Mihai Flamaropol a găsit o formulă bună cu care va aborda un foarte dificil sezon internațional.

Au marcat : Gheorghiu (2), Pană, Costea, Huțanu, respectiv Huan Pen-fa. Arbitrii Fl. Gubernu și O. Barbu au condus excelent, un joc în care spiritul sportiv a fost dominant, fiind dictate doar patru minute de eliminări.

Echipa R. P. Chineze părăsește astă-seară țara noastră. Ea își va continua programul de pregătire în vederea participării la întrecerile grupei C a campionatului mondial, în Elveția și Suedia.

Valeriu CHIOSE

Un nou atac al echipei române la poarta oaspeților

IERI, AM FOST MARTORI LA O SĂRBĂTOARE SPORTIVĂ OSTĂȘEASCĂ

În fața ostașilor unității defilează... cupele cîștigate în cadrul concursului dotat cu „Cupa Apărarea Patriei"

Ieri dimineață, într-o splendidă zi de toamnă, am fost oaspeții unei unități militare (unde ofițer instructor cu pregătirea fizică și secretar al Comitetului U.T.C. este locotenentul major Dociu Ilie) a forțelor armate. Fuseserăm invitați aici pentru a asista la o festivitate organizată cu prilejul decernării unor cupe și distincții sportive la încheierea unui mare concurs militar : **concursul pentru cea mai bună bază materială sportivă și activitate sportivă de masă dotată cu „Cupa Apărarea Patriei".** Începînd de la eșaloanele cele mai mici, această întrecere, desfășurată pe etape, a cuprins un mare număr de unități, militari în termen și cadre dornice să obțină rezultate sportive superioare.

În fața cadrelor unității frumos aliniate, o tribună în care au luat loc comandantul unității, oaspeții. Locotenent-colonelul Alexandru Crăciunescu din partea unui eșalon superior — i-a felicitat pe comandant și pe ostașii unității pentru succesele repurtate în activitatea sportivă de masă, în activitatea de pregătire fizică. „Locul I pe forțele armate pe care l-ați cucerit în acest concurs — a spus vorbitorul — este un rezultat al muncii dv., pentru care meritați felicitări". Comandantului unității i-a fost înmînată apoi cupa transmisibilă după care unității i s-au mai oferit cupe și diferite diplome din partea C.C. al U.T.C. și al C.N.E.F.S.

Am fost invitați apoi să vizităm baza sportivă a unității, să asistăm la o demonstrație sportivă a ostașilor. Pe o suprafață unde pînă nu de mult era un teren viran s-a amenajat acum o excelentă bază sportivă : terenuri de volei, handbal, porticuri de gimnastică, teren de fotbal, piste speciale militare cu obstacole. Totul realizat cu puțini bani, dar cu multă inițiativă și spirit gospodăresc. O dovadă în acest sens — demnă de a fi luată în seamă în întreaga țară — este bazinul de înot.

Unui pîrîiaș mic i s-a pus pe o porțiune un zăgaz, i s-au amenajat margini, bloc-starturi din lemn, s-a pus frînghie cu plută care marchează culoarele și micul șirand pare acum o bijuterie. Cu același spirit gospodăresc, aici s-a amenajat, într-o hală, o sală de sport.

În după amiaza cînd transmitem aceste rînduri tiparului, ostașii s-au întrecut pe frumoasa lor bază sportivă pînă la lăsarea serii.

Modesto FERRARINI

Activitatea sportivă de masă

V-AȚI PREGĂTIT PENTRU SEZONUL DE IARNĂ ?

Se apropie iarna, anotimpul pasionantelor întreceri pe luciul gheții, al coborîșurilor amețitoare pe schiuri și sănii. V-ați gîndit la fetele și băieții a căror prezență se face tot mai puternic simțită pe pîrtiile de schi și terenurile de gheață ? Ce concursuri ați conceput anume pentru ei în lunile friguroase ? Sînt bine aprovizionate magazinele cu articole de sport în această toamnă ? Răspunsurile la întrebările menționate le-am căutat, pentru început, în orașul Craiova.

TOATE DRUMURILE DUC LA C.J.E.F.S.

Cînd e vorba de pregătirile efectuate în vederea sezonului rece sau de făcut reproșuri în această privință, toate drumurile duc la C.J.E.F.S., care de obicei alcătuiesc, în colaborare cu ceilalți factori cu atribuțiuni în activitatea sportivă, planuri minuțioase, cu acțiuni de natură să atragă cît mai mulți tineri în diverse forme de practicare a exercițiului fizic. Să recunoaștem că și noi am făcut primul drum la consiliul județean Dolj, unde prof. **Florea Zamfir,** vicepreședinte al C.J.E.F.S., ne-a furnizat o seamă de date interesante.

— **„Săniuța de argint", „Olimpiada de iarnă", „Cupa tineretului de la sate", iată numai cîteva din concursurile de amploare,** precizează interlocutorul, **care se vor organiza pe întreg teritoriul județului nostru. În vederea bunei desfășurări a acestor concursuri, în municipiul Craiova, de exemplu, se vor amenaja pîrtii de schi în Parcul poporului**

Traian IOANIȚESCU

(Continuare în pag. a 3-a)

Sportul Magazin

...Amintire de la Atena (1956). De la stînga la dreapta(în picioare): Neacșu, Bone, Zavoda II, Ozon, Tătaru, Constantin, Zavoda I, Brînzei. Jos: Toma, Onisie, Cacoveanu.

INIMA PROFESORULUI DE MATEMATICĂ

OCTAVIAN BRÎNZEI CONTINUĂ SĂ BATĂ PENTRU FOTBAL

Dacă ar fi să trec în revistă fundașii centrali pe care i-a dat Timișoara fotbalului românesc, de-a lungul anilor, as face o listă destul de lungă... O listă care însă, ar trebui neapărat să cuprindă numele lui Emmeric Vogl, Rudolf Cotormani, Iosif Covaci, Al. Androvici, Iosif Lereter și, fără îndoială cel al lui Octavian Brînzei.

Pe ultimul dintre ei, l-am regăsit de curînd. La Constanța, într-o zi cețoasă, cu burniță... Brînzei se grăbea s-ajungă la școală — este profesor de matematică la Liceul nr. 4— și n-am putut obține de la el decît promisiunea că ne vom revedea a doua zi, ca să depănăm amintiri în fața ceților de cafea...

— Ești de mult timp... constănțean ?

— Din 1959. Înaintea mea mai veniseră aici și alți timișoreni: Closescu și Florescu. Eram trei de la „Politehnica". Apoi vînturile vieții ne-au împrăștiat din nou. Closescu a stat pînă 1964, cînd s-a mutat cu postul la spitalul din Arad. Aud că și Florescu a plecat la București, așa că am rămas numai eu aici. Dar nu regret. Mă simt foarte bine la școală, acum am fost ales în secția de fotbal a „Farului", așa că mă apropii iarăși de „balonul rotund" pe care l-am iubit atît de mult în tinerețe...

— Cine te-a „descoperit" ?

— Vasile Deheleanu. El m-a adus de la Ghiroda la „Electrica". După aceea, Jean Lăpușneanu, m-a luat la „Poli".

— Cînd ai debutat la „Poli" ?

— În 1949. Primul adversar: Lungu de la „Locomotiva" București. Am învins cu 2—1. Eram fundaș stînga, atunci...

— Cît ai jucat la „Poli" ?

— Opt ani. Pînă în 1957. Apoi am trecut la CFR Timișoara și după aceea la „Farul", unde am încheiat „bilanțul", în 1962...

— „Poli" era considerată pe vremuri, o echipă de elan... una din ultimele „romantice" ale fotbalului nostru...

— Noi constituiam o mare familie, la „Poli". Eram tineri, ambițioși dornici ÎN PRIMUL RÎND să învățăm, și să ne vindem greu pielea pe terenul de fotbal... N-aveam condițiile pe care le ofereau alte echipe. Dar ne vedeam de studii și munceam al naibii și la antrenamente. Am pus, cum s-ar spune, cartea pe primul plan și n-am făcut rău de loc. Vrei o dovadă ? Hai să luăm toată echipa „Poli" de pe vremea aceea și să facem un bilanț. Toți jucătorii au ajuns oameni cu profesii serioase, oameni stimați la locurile lor de muncă. **Curcan**, e inginer la Timișoara, **Florescu**, inginer chimist, **Zbîrcea** inginer mecanic, **Cojereanu**, lector universitar, **Tănase**, inginer electronist la Orșova, **Girleanu**, inginer chimist, **R. Lazăr**, profesor, **Closescu**, medic, **Cădariu**, ing. constructor la București, **Boroș**, ing. mecanic, **Filip**, ing. chimist la Bacău, **Lereter**, ing. mecanic... De ce spun toate astea ? Pentru că există unii fotbaliști care mai cred că fotbalul este **singura lor meniere în viață**... Greșeală capitală!...

— Ești căsătorit ?

— De 14 ani. Fetița mea Iuliana se pregătește pentru clasa întîi...

— Au trecut atîția ani decînd te-ai lăsat de fotbal... Mai există unele amintiri care te urmăresc, încă?

— Da. Mi-amintesc din cînd în cînd de meciurile cu C.C.A... Erau niște partide memorabile. La început ne-au învins mereu „militarii" chiar pe terenul nostru. Din 1953, însă, am început să-i batem noi, cu regularitate. Disputele de la București, în special, erau pline de „suspens"-uri, din primul pînă în ultimul minut.

— Care a fost adversarul cel mai periculos pentru d-ta ?

— Vaczi. Era foarte masiv și greu de bătut la mingile înalte.

— Ce apărător îți plăcea mai mult?

— L-am admirat întotdeauna pe „Bimbo" Farmati, pentru decizia și dîrzenia lui. Am căutat să-i copiez modelul, dar nu știu dacă am reușit, tocmai bine...

— După cîte îmi amintesc, nu prea dădeai probleme arbitrilor...

— Nu numai că n-am fost niciodată eliminat de pe teren, dar nici măcar n-am fost AVERTIZAT. O performanță, cred, pentru un apărător.

— Păstrezi vreun regret ?

— Da. Că n-am jucat de mai multe ori în echipa națională. N-am evoluat decît în două rînduri. Dar cînd mi-amintesc că pe vremea aceea jucau „stoperii" Apolzan, Androvici și Costică Marinescu, supărarea nu ține prea mult...

— Ce crezi despre fotbalul de azi în comparație cu cel de ieri ?

— Calitativ nu prea a evoluat. S-a mărit însă ritmul de joc. Sarcinile atacanților au devenit mai grele.

— Ce dorință ai în acest campionat ?

— Am rămas un sentimental. Vreau să intre „Poli" în „A" și să nu cadă „Sportul studențesc" în „B" !

— Și încă o întrebare: crezi că ne vom califica la „mondiale"?

— Da, dar cu multe emoții... Echipei noastre îi lipsește încă un „vîrf" de atac redutabil. Iar ce-nseamnă un vîrf redutabil, într-o echipă, știu destul de bine... Nu uitați că numai cu ei am avut de-a face atîția și atîția ani...

G. MIHALACHE

PENTRU A CINCEA OARĂ, MUSAFIRUL DELTEI DUNĂRII

De vorbă cu ANGELO SCALZONE, unul din eroii J.O. de la München

Campionul olimpic la talere Angelo Scalzone (Italia) în vizită la Federația română de tir.

Angelo Scalzone, trăgătorul care la J.O. de la München a produs marea surpriză, cîștigînd titlul olimpic la talere aruncate din șanț și stabilind un nou record mondial și olimpic (199 de puncte din 200 posibile), a fost, de curînd, oaspetele țării noastre, ca turist-vînător. În ultimele ore ale șederii lui în România, el a făcut o vizită la federația noastră de tir, prilej pe care l-am folosit pentru a sta de vorbă cu acest mare trăgător..

Interlocutorul nostru, un bărbat voinic, (are peste 180 de centimetri înălțime și aproape 100 de kg greutate), ne-a vorbit timp de aproape o oră cu pasiune și voluptate, nu despre lucruri care ne-ar fi interesat, în primul rînd, pe noi — Olimpiadă, performanțe, și alte aspecte ale sportului pe care-l practică cu atîta succes — ci despre... vînătoare, marea lui pasiune, despre Delta Dunării, pe care a vizitat-o, acum, pentru a cincea oară. De altfel, „Bereta" lui automată nu greșește ținta niciodată, nici la rața singuratică care țîșnește din stuf cu viteza săgeții, nici la cîrdul care zboară la mare înălțime. Dacă n-ar respecta regulile vînătorești, Scalzone ar doborî în cîteva ceasuri — dar numai în Deltă unde e vînat bogat adăuga el — zeci și zeci de rațe sau giște sălbatice.

Cu toate că a fost considerat la München ca realizatorul unei mari surprize, Scalzone are o biografie impresionantă. De cinci ani face parte din „squadra Italia" la talere, interval în care, pe echipe, a cîștigat patru titluri europene și unul mondial. Paradoxal, însă, deși practică de mai bine de 20 de ani sportul tirului la ținte zburătoare, Scalzone n-a fost decît o dată campion al țării sale. 1972 a fost pentru el anul marilor succese sportive, începînd cu obținerea unui record personal (197 de talere din 200), cîștigarea trofeului „Marele premiu Brno" din Cehoslovacia, a campionatelor internaționale ale Franței (cînd l-a învins pe campionul mondial Carrega) și terminînd cu medalia de aur de la Olimpiadă.

„Ce să vă spun despre pregătirile mele olimpice. Nu prea difereau de alte perioade de antrenamente ; un regim alimentar aproape vegetarian (mîncam carne foarte puțină și aceea de pasăre sau iepure de casă, fructe, lactate din abundență), reduseșem mult rația zilnică de țigări și scăzusem intensitatea în antrenamentul tehnic (trăgeam doar la 200—250 de talere pe săptămînă). În schimb, participam mai des la partide de vînătoare. Ce mi s-a părut cu totul ieșit din comun era că lucram mai mult cu un antrenor care nu trăsese în viața lui un foc de armă, un profesor de educație fizică, care ne punea tot timpul să alergăm, să ridicăm haltere și să facem multă, multă gimnastică. Mie mi se pare că toate acestea mi-au folosit" a încheiat acest capitol de discuție „tehnică" Angelo Scalzone.

Un „moment olimpic", relatat de Scalzone : **„După ce am ieșit campion la München, toți m-au întrebat cum de am ratat cel de-al 123-lea taler, dar nu m-a întrebat nimeni cum de am nimerit cele 199..."**.

Cum spuneam, Scalzone a venit acum pentru a cincea oară în România, dar niciodată pentru a participa la un concurs de tir, ci ca turist-vînător. Îl atrage, ca un magnet, sălbăticia și fauna Deltei noastre. La anul va veni de două ori. O dată ca sportiv, la „Marele premiu Carpați", dar asta depinde de federația italiană dacă îi va selecționa pentru concursul bucureștean, și a doua oară — asta sigur — ca turist. **„Așa de bine mă simt în Delta Dunării** — spunea mai mult în serios decît în glumă — **încît mi-aș face acolo o căsuță și mi-aș petrece tot timpul liber..."**.

T. RABȘAN

P.S. Angelo Scalzone **are 41 de ani, este tatăl a trei copii, locuiește în orășelul Castel Vulturno, nu departe de Neapole și este proprietarul unui mic restaurant-hotel.**

ȘTIAȚI CĂ...

...în meciul de fotbal dintre echipele irlandeze Athlon și Limerick, disputat nu de mult, înaintașii echipei Athlon au înscris două goluri în 13 secunde ? În timp ce în alte multe partide, în 5 400 de secunde (90 de minute) echipele încearcă în zadar să marcheze măcar un gol. Te pui cu fotbalul ?

...tînăra speranță a tenisului feminin american, Chris Evert (17 ani) s-a decis să treacă la profesionism ? Ea va face acest pas pe ziua de 21 decembrie.

...W.B.A. a dat un... ultimatum, atît lui Joe Frazier, cît și lui George Foreman, pentru a ajunge la un acord asupra meciului pentru titlul de campion mondial de box la toate categoriile ? Se pare că acest acord s-a și produs, întîlnirea urmînd să aibă loc în a doua jumătate a lunii decembrie.

...echipele norvegiene de fotbal fac, uneori, deplasări de 2 000 de kilometri, pentru a susține meciuri în cadrul diviziei A ? Așa se întîmplă, de pildă, cînd o echipă din Stavanger trebuie să joace la Narvik...

OLE RITTER gata pentru revanșă!

Fostul recordman mondial al cursei de o oră, ciclistul danez Ole Ritter, a declarat că va încerca anul viitor să doboare recordul de care a fost deposedat zilele trecute de către belgianul Eddy Merckx : „Va fi greu desigur, am vîrsta de 31 de ani, dar voi face oricum această tentativă, și, bineînțeles, la Ciudad de Mexico". Ole Ritter a ținut, totodată, să-i felicite pe Eddy Merckx pentru excepționala sa performanță.

DE LA CINE ÎNVĂȚĂM ȘAH?

Olimpiada de șah de la Skopije a fost urmărită și comentată de peste 300 de ziariști din toate cele cinci continente. În rîndul acestor minuitori de condei s-au numărat mulți foști jucători celebri, cum ar fi marii maeștri **Szabo** (Ungaria), **O'Kelly** (Belgia), **Janosevici** (Iugoslavia), **Koltanowski** (Statele Unite) — unul din deținătorii recordului mondial în simultanele oarbe — (34 de partide !) maeștrii internaționali

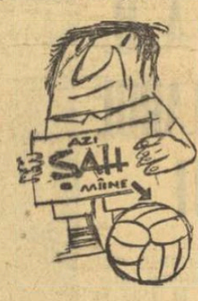

Bertok, Karaklaici, Sofrevski, Bogdanovici (Iugoslavia), **Minev** (Bulgaria), **Litmanowicz** (Polonia), **Toran** (Spania), spre a nu numi decît pe cei mai cunoscuți.

Centrul de presă al Olimpiadei a avut ideea de a-i aduce la tabla de joc, într-un turneu de șah fulger (cinci minute timp de gîndire la o partidă), care s-a desfășurat în mijlocul unui mare interes, fiind transmis în direct de televiziunea din Skoplje.

S-au oferit premii foarte originale. Învingătorul, de pildă (**Iovan Sofrevski**), a primit cîte o țigară pentru fiecare secundă de gîndire,

ceea ce — potrivit calculului făcut de un computer — a condus la... 12 kilograme de tutun.

Al doilea clasat (**Mario Bertok**) a fost răsplătit cu un costum, pe care cel mai bun croitor al orașului l-a confecționat în 6 ore, adică exact atît cît a durat concursul.

Jucătorul de pe locul III (**T. Racici**), a avut surpriza (plăcută) să capete o cantitate de vin egală cu... greutatea propriului său corp.

Ultimului clasat urma să i se ofere, drept premiu de consolare, cartea cunoscutului maestru iugoslav Bojan Bjelica, „**Manual de șah**". Ca să învețe ! Premiul n-a putut fi, însă, atribuit. Ultimul în acest turneu a fost chiar **Bjelica**, autorul lucrării...

Cărți noi în Editura Stadion

„OZON—SCRIITORUL" DESPRE „OZON—JUCĂTORUL"*)

Orice carte de beletristică sportivă este așteptată cu deosebit interes de un public larg. Cînd aceasta are ca temă fotbalul, atunci, firește, numărul solicitanților crește. Iar dacă autorul este și **Titus Ozon**, sîntem îndreptățiți să credem că... tirajul se va epuiza repede.

Nume intrat cu majuscule în istoria fotbalului românesc, **Titus Ozon** se prezintă, azi, în fața mai virstnicilor sau mai tinerilor săi admiratori, într-o postură inedită : autor al unui volum de amintiri. Desigur, încercarea este îndrăznească avînd în vedere că eroul principal este chiar fostul jucător. Exista, în acest caz, primejdia unei „autopriviri" mai puțin exigente, ceea ce, desigur, ar fi redus, credem, din valoarea intrinsecă a volumului. Din fericire, autorul s-a păstrat în limitele echilibrului, neocolind nici perioadele critice (sau criticabile) și nici pe cele îndreptățite la aprecieri laudative.

Apelînd la numeroase documente, cartea este nu numai istoria unui om, ci și a unei întregi perioade din istoria fotbalului românesc. Sînt rememorate, cu această ocazie, „filmele" unor meciuri (interne și internaționale), numele unor echipe și ale unor jucători care au contribuit la continua dezvoltare a „sportului rege".

Stilul alert, cu multe reușite artistice (în special în ceea ce privește subtitrarea capitolelor), îmbracă într-o formă accesibilă și atractivă o multitudine de date, altfel greu de reținut, mărind prin aceasta importanța lucrării.

Credem, totuși, că ar fi fost, poate, mai bine venită o „prefață" semnată de o altă persoană (și sîntem siguri că ar fi făcut-o cu plăcere multe personalități ale vieții sportive care l-au cunoscut îndeaproape pe Titus Ozon), în locul celei aparținînd semnatarului cărții, în fond o expunere de motive asupra utilității volumului și a „punctului" său de plecare, justificarea lor găsindu-și explicația prin însuși paginile prezente. De asemenea, ne exprimăm nedumerirea pentru lipsa ilustrației (care ar fi suscitat un interes similar cu cel al cuvîntului scris), inlocuită de mici vignete, ce „colorează" paginile, dar... nu spun nimic.

Un ultim cuvînt și pentru coperta foarte bună semnată de **D. Negrea**, decorator ale cărui calități le-am remarcat și cu alte prilejuri.

Emanuel FANTANEANU

*) Titus Ozon — Mereu în 16 metri... Editura Stadion, 1972, 262 pag. 8 lei.

MONTHERLANT ȘI SPORTUL

A încetat din viață scriitorul francez de renume mondial Henry de Montherlant. În ziua în care, într-un moment de depresiune, și-a pus capăt zilelor — ca și Hemingway — avea vîrsta Olimpiadelor moderne, căci se născuse la Paris în 1896. Apropierea nu este întîmplătoare, întrucît Montherlant s-a făcut cunoscut lumii literare (și mai ales celei sportive) datorită operei sale de tinerețe — un omagiu la adresa umanismului sportului — „Les Olympiques", titlu sub care au fost reunite povestirile, eseurile și poemele în proză din culegerile „Paradisul la umbra spadelor" și „Cei 11 din fața porții daurite".

Deși rănit în primul război mondial, tînărul Montherlant practică asiduu sportul, în special atletismul (a alergat 100 m în 11,4 s) și fotbalul (ca portar sau apărător) în cluburile pariziene. Rezultatul experiențelor sale sportive este transpus într-o formă lirică în operele „Olimpicele" (1924) și „Earinus" (1929). Călăreț și amator de tauromachie, Montherlant a fost un fin observator al fenomenului sportiv, pe care l-a înnobilat cu texte ce pot părea astăzi desuete, dar prin care trece o undă de simpatie de netăgăduit.

Pentru a familiariza pe cititorii noștri cu opera lui Montherlant, reproducem traducerea uneia dintre poemele sale

Pe pista olimpică de la Colombes

E de culoarea murgului, pestriță, roșiatică, asemenea pîrîitului de soare, netedă ca și cum de abia ar fi fost nivelată cu tăvălugul, rezistentă și jrageda, o poți ghici, ca un trup antrenat în tinerețe. Cum o fi oare, la apropierea obrazului, contactul său de lucru cernut? O fi avînd vreun miros? Aș vrea s-o văd de aproape, la ora cînd stadionul e numai liniște și singurătate, să-i cunosc alunițele de pe față. Ca și pielea, și ea e alcătuită din mai multe straturi. Dar care? Nu știu nimic despre ea, dar aș vrea să știu totul, asemenea celui care pune întrebări despre o femeie abia zărită.

Cînd am ajuns umbra tribunelor o acoperea pe jumătate. Eu, de pildă, care alerg fără încredere, plin de toane, dacă n-aș avea un adversar în stînga mea, cît aș fi de îngrijorat să fug la soare, în timp ce altul aleargă la umbră! Cît de zăpăcit aș fi dacă linia culoarului meu s-ar găsi o parte la soare, iar alta la umbră! Puțin cîte puțin umbra cîștigă teren. Aș fi vrut să am dosul palmei așezat pe această suprafață sensibilă în timp ce se potolea, ca un corp ce arde de fericire și se răcește în somnul vrăjit.

Pistă, carne delicată, cum aș putea s-o tămîniez, m-am îndrăgostit de tine. Voi conserva într-o zi, într-o mică urnă de-a mea, puțin din zgura ta răscoaptă și arsă! Trebuie să credem, materia este omenească. Sufletul lumii e răspîndit în sufletele, în corpurile, în lucrurile create de om și în acelea pe care nu le-a atins niciodată. Nu știu dacă această pistă, ale cărei însușiri le ignorez încă, merită într-adevăr să fie sărutată, cum sărută arabul, plecat spre Răsărit, nisipul deșertului. Dar dacă e perfectă, o merită. Mai mult poate decît o mulțime de obraji pe nedrept iubiți.

Traducere de
Victor BANCIULESCU

Fotbalistul preferat de...

Editor : ROMAN (CFR Cluj)
Somnoros : ENE (Rapid)
Fricos : PANICI (C.F.R. Tim.)
Turist : ȚARĂLUNGĂ (Univ. Craiova)
Frigurос : COJOCARU (Sp. Stud.)
Judecător: SOLOMON (Univ. Cluj)
Brutar : COCA (Univ. Cluj)
Frizer : MOȚ (Steaua roșu)
Gospodina: PAPUC (Univ. Craiova)
Măcelar: CIOLAN (F. C. Argeș)
Tîmplar: CIOCAN (F.C. Argeș)
Croitor : MANTA (Univ. Craiova)
Cofetar: DOBOS (S. C. Bacău)
Cronicar: NECULCE (F. C. Argeș)
Pețitor: BURLACU (C.F.R. Cluj)
Martor: JUR..CA (Sp. stud.)

Radu POP

CURIOZITATE ȘI NOSTALGIE...

„Mă numesc Rareș Stănescu și am venit cu tatăl meu, să văd un meci de rugby pe terenul din Parcul Copilului". *Și micul Rareș nu este un spectator ocazional al meciurilor de rugby. Tatăl lui, inginerul Costel Stănescu, fostul jumătate la grămadă al „Griviței Roșii" și al echipei naționale, îl ia de mînă în fiecare duminică și îl duce la meciurile de rugby. Curiozitate, de o parte, interes, dar, poate, și nostalgie de cealaltă parte. Aceasta pînă în ziua cînd Rareș va deveni și el jumătate la grămadă.*

Foto : Dragoș NEAGU

Pe noua oglindă de gheață, din cartierul Gheorghieni, tinere patinatoare reactualizînd imagini din anul de debut al patinajului clujean : 1872.

Foto : R. WAGNER

LA CONCURENȚĂ CU... FOTBALUL

Potrivit raportului comisiei financiare a Olimpiadei de șah de la Skoplje, încrecerile au fost urmărite de-a lungul celor 22 de runde (7 în preliminarii și 15 în turneul final) de aproape 50 000 de spectatori. Cea mai mare afluență de public (peste 4 000 de bilete vîndute) s-a înregistrat la întîlnirea derby U.R.S.S. — Iugoslavia. În aceeași zi (o duminică) trebuia să aibă loc jocul de fotbal de divizia A, susținut de echipa locală „Vardar". Și iată că — probabil pentru prima dată în istoria sportului — balonului rotund i-a fost teamă de concurența tablei cu patrate albe și negre. Meciul de fotbal a fost amînat cu 24 de ore !...

RĂSPUNDE Ion Poștașu

FLOREA ZOGOREANU, COMUNA SAMOSTELNIC. „Nu vă supărați că vă răpesc timp, dar meseria dv. este de a răspunde întrebărilor cititorilor". Se pare că m-ați asimilat cu factorii poștali. În ceea ce privește... meseria. Tot este bine că nu mi se cere să aduc răspunsurile acasă ! 2) **„Vreau să știu dacă Mihai Constantinescu, care a transmis la televiziune întrecerile de haltere de la J.O., este unul și același cu cîntărețul de muzică ușoară?"**. Nici gînd. El n-a cîntat decît în corul școlii și numai atunci cînd corul se descompletase! Mihai Constantinescu, cel despre care amintiți dv. este antrenor de haltere la clubul Olimpia.

ILARIE PIRLEA, LUDUȘ. „Mă interesează rezultatul exact al celui de-al doilea meci dintre U.T.A. și Vitoria Setubal ?" N-am înțeles sublinierea dv : „rezultatul exact". Credeți că, altfel, v-am fi dat unul... aproximativ? 1—0 pentru Vitoria Setubal. În tur: 3—0 pentru U.T.A.

LIDIA BANC, BUCUREȘTI. Cu toate că vă arogați calitatea de a fi „cea mai mare suporteră a lui L. Sătmăreanu", în cazul de față n-ați reușit să vă identificați idolul. El este și nu alt jucător, cum credeți dv., în fotografia care **înfățișează o luptă pentru balon cu Rissanen, în meciul cu Finlanda. Tiparul s-ar fi putut să vă înșele. Dar inima?**

V. TEPELUS. Vreți să vă răspund cu da sau nu? Da.

RADU ANGHEL, TIMIȘOARA. Să vă spun eu dacă Dumitru se va mai întoarce sau nu la Rapid ? Nici Dumitru nu v-ar putea răspunde, azi, la această întrebare. Inimile fotbaliștilor, ca și inimile femeilor sînt pline de mistere!

NELU QUINTUS, PLOIEȘTI. Comentariul din „Sportul" de luni, legat de „jocul de-a liderul" din campionatul diviziei A la fotbal, v-a inspirat un catren. Aveți cuvîntul :

Ținînd cont de „joc", consider,
(Poate chiar ar fi firesc),
Într-o zi să fie lider...
Sportul. Sportul Studențesc !

NEGY OKOS, ȘIMLEUL SILVANIEI. Vă puteți lua la întrecere cu orice statistician... profesionist, în materie de J.O. Ați merita, deci, și dv. o medalie! Într-adevăr, **Mark Spitz este singurul sportiv care a cucerit 7 medalii, în cadrul aceleiași Olimpiade.** Pe locurile următoare: atletul finlandez Nurmi, gimnastul american **Heida**, scrimerul italian Nedo Nardi și pistolarul american Lee, toți cîte 5 medalii de aur. Cînd **este vorba de numărul cel mai mare de medalii olimpice de aur cîștigate de un sportiv la J.O., într-adevăr, Spitz, cu cele 9 medalii ale sale (7 la München și 2 la Ciudad de Mexico), printre primul loc cu Paavo Nurmi și cu gimnasta sovietică Larisa Latînina.**

MARIA STOICA, SATUL CREȚEȘTI, COMUNA VIDRA, JUDEȚUL ILFOV. Vreți să corespondați cu suporterii lui Dinu, Dumitrache și Lucescu, cu simpatizanții echipei Dinamo, în general. Vă doresc corespondență plăcută. Evident, asta depinde de rezultatele dinamoviștilor.

I. BEBEANU, CARANSEBEȘ. Ar fi mult mai simplu dacă mi-ați da toate detaliile, în loc să-mi cereți să fac pe detectivul și apoi pe judecătorul. Deci, puneți-mă, întîi în temă.

RADU MARIN, ARAD. Nu mi s-a părut cîtuși de puțin „aprigă" întrebarea dv, legată de pariul făcut cu un coleg: se acordă gol numai cînd mingea depășește linia porții, în aer sau pe pămînt, cu ÎNTREAGA ei circumferință.

I. V. DINU, COMUNA DAMIENEȘTI. Cîteva antiteze legate de fotbaliști în timpul pregătirilor și în timpul campionatului :

Aer ozonificat — Țigări străine
Din prima zi, o disciplină de fier — Toată echipa a protestat.
Reglarea tirului — Șut în portar
Alergarea în cerc — „Hora" la arbitru
Antrenorul este foarte optimist — A refuzat să răspundă ziariștilor.

I. GHINESCU, BOTENI. Catrenul dv — reușit — ne-a parvenit cu întîrziere, după publicarea „colțului Țiriac", în pagina de „Magazin" de săptămîna trecută. Dar, cum muza dv. vă inspiră mereu, sînt convins că veți fi curînd **musafirul acestei rubrici. Vă aștept !**

Ilustrații : N. CLAUDIU

fotbal

ÎN CELE DOUĂ TABERE

ULTIMELE ORE DINAINTEA ÎNTRECERII...

La **Snagov** și **București**, în cele două tabere, pregătirile pentru meciul de astăzi au continuat, așa cum prevedea programul întocmit și anunțat din vreme de cei doi antrenori ai reprezentativelor de fotbal ale **României** și **Albaniei**, **Angelo Niculescu** și, respectiv, **Alla**. Să vă prezentăm, rapid, desfășurarea lor.

Tricolorii au ieșit, ieri dimineața, pe gazonul admirabil al terenului de la **Snagov**. La ora 10 a început ultimul antrenament dinaintea partidei cu selecționata **Albaniei**, ședință de pregătire care a constat din exerciții de intensitate redusă. A fost un gen de „galop de sănătate", pe care toți componenții lotului l-au efectuat cu plăcere și bună dispoziție. Dar și mai apreciat a fost programul după-amiezii, care a cuprins o mult gustată plimbare prin frumoasa pădure a **Snagovului**. Minute de relaxare, de liniște atît de necesare înaintea examenului de astăzi care cere concentrare nervoasă și efort fizic.

Oaspeții noștri, conduși de energicul lor antrenor — **Alla** — au efectuat, tot de dimineață, al doilea antrenament de la sosirea lor la **București**. Pentru menajarea terenului — despre care vom mai vorbi în încheierea rîndurilor noastre — această ședință de pregătire nu a mai avut loc pe terenul central al complexului „23 August" ci pe unul dintre cele secundare. Timp de aproape o oră, fotbaliștii albanezi au efectuat mai cu seamă exerciții de gimnastică, lucrul cu mingea fiind foarte redus.

Terenul principal de la complexul sportiv „23 August", care a avut mult de suferit de pe urma ploilor bogate și a meciurilor numeroase disputate acolo în acea perioadă, s-a bucurat de îngrijiri speciale în tot cursul săptămînii. Așa cum ne informa tov. **Traian Iliescu**, directorul I.E.A.B.S., cei mai prieenuți specialiști în materie ai întreprinderii și toate mijloacele avute la dispoziție au fost întrebuințate pentru ca suprafața de joc, încă îmbibată de apă în sectorul central, să se prezinte în condițiuni cît mai bune, astăzi, la ora 17,30, ora de începere a partidei România—Albania.

Arbitrii întîlnirii L. Vamvacopoulos, N. Zlatanos și C. Xantos — delegați de federația din Grecia să conducă întîlnirea de astăzi — au sosit la București vineri seara. Aseară a sosit în Capitală și directorul tehnic al reprezentativei R.D. Germane, Georg Buschner, care va urmări jocul de astăzi cu ochi interesați. Mîine, G. Buschner pleacă direct la Bratislava unde elevii lui susțin miercuri un meci amical cu reprezentativa Cehoslovaciei.

Înainte de plecarea spre București, antrenorul reprezentativei **R D. Germane** a declarat că, după opinia lui, întîlnirea de la **București** este foarte importantă pentru desfășurarea pe mai departe a întrecerii din grupa a IV-a preliminară. **„Cred, a spus Buschner, că selecționata Albaniei va face totul spre a recupera terenul pierdut prin înfrîngerea de la Helsinki, după cum selecționata României nu se va menaja spre a șterge impresia acelui egal neașteptat din fața reprezentativei finlandeze. Eu, unul, socotesc că selecționata Albaniei are șanse de a lupta pentru primul loc în grupă. Programul ei, cu trei meciuri consecutive pe teren propriu mi se pare foarte avantajos, din punctul său de vedere".**

Aspect de la antrenamentul fotbaliștilor albanezi, efectuat vineri pe stadionul „23 August", la lumina reflectoarelor.

Foto : Paul ROMOȘAN

Fază din timpul jocului-școală susținut de selecționabili, la Snagov, în compania divizionarei C, Unirea Tricolor. Mingea reluată de Dembrovschi, cu capul, este urmărită cu atenție de Dumitrache.

În Divizia B C. S. TÎRGOVIȘTE — PROGRESUL BUCUREȘTI 2-0 [0-0]

Timp frumos, teren bun, aproximativ 3 000 de spectatori — iată decorul în care s-a desfășurat sîmbătă după amiază întîlnirea dintre Clubul Sportiv Tîrgoviște și Progresul București, din campionatul Diviziei B — Seria I. Deși ambele formații doreau și aveau nevoie de cele două puncte, miza partidei nu și-a pus amprenta pe evoluția echipelor. Dimpotrivă, am asistat la un joc plăcut, cu multe faze spectaculoase în care nu s-a precupețit nici un efort pentru realizarea victoriei. La capătul celor 90 de minute balanța a înclinat în favoarea gazdelor, succesul lor fiind realizat în repriza secundă. În prima parte, ambele echipe au acționat deschis, au construit multe faze ofensive, însă atît înaintașii tîrgovișteni, cît și cei bucureșteni au irosit situațiile favorabile de a înscrie. După pauză, localnicii au forțat nota jocului și în min. 56 au deschis scorul prin **Sava**. În continuare jocul s-a echilibrat, dar în min. 81 gazdele și-au mărit avantajul prin **Kallo**, care a fructificat excelent o pasă a lui Sava.

Foarte bun arbitrajul lui **Tudor Andrei** (Sibiu).

P. VINTILA

MECIURI REPROGRAMATE

O serie de partide de fotbal, care trebuiau să se dispute în campionatul Diviziei C și în „Cupa României", au fost reprogramate pentru miercuri 1 noiembrie, după cum urmează : **Sirena—Laromet, Autobuzul—Flamura roșie** (ambele jocuri în Divizia C) ; **Chimia Găești—Chimia Rm. Vîlcea, Azotul Slobozia—Gloria Buzău, Poiana Cîmpina—Progresul București** (toate trei partidele — în „Cupa României").

Aceste meciuri vor începe la ora 14.

NU-I AȘA CĂ AM DREPTATE, BĂIEȚI ?

Astăzi, „tricolorii" joacă cu Albania.

Și cu toate că echipa noastră este, în mod firesc, favorită, cronicarul încearcă un sentiment de emoție.

Mulți spun că echipa care va juca astăzi are destule formule inedite. Reintră Dumitrache, după o absență îndelungată. Reintră Dobrin, pentru a repune în vigoare un cuplu care a jucat atît de puțin împreună. Lucescu își regăsește postul primei tinerețe fotbalistice. Lipsește Dumitru, unul dintre cei mai buni jucători ai momentului. Lipsesc Răducanu și Boc, cei mai buni fotbaliști ai campionatului curent — dovadă clasamentul prin adițiune de puncte al revistei „Fotbal". Lipsește, în sfîrșit, Dinu, adică omul nr. 1 al echipei din ultimii 3 ani.

Și totuși, sentimentul de emoție al cronicarului nu provine din acest prea mult inedit.

Există în echipa de astăzi un dor de revanșă în lupta cu propria sa ființă.

Dacă privim mai atent formația meciului cu Albania, gîndurile se întorc cu 4 ani în urmă.

Atunci, la Londra, au jucat ambii fundași laterali ai meciului de astăzi. Atunci, la Londra, linia de mijloc a fost aceeași. Atunci, la Londra, în atac au jucat și Dembrovschi, și Dumitrache, și Lucescu. A lipsit doar Dobrin, dar nu pentru că nu era superior lui Domide.

Echipa de astăzi este, în fond, rezultanta ultimilor 4 ani de muncă, în care Dobrău și Antonescu vor fi asistați din tribună de Boc și Dinu.

Spiritul echipei va rămîne același. Va crește, poate, doar **dorul de revanșă împotriva tuturor slăbiciunilor manifestate în ultimii 4 ani**.

În echipa de astăzi există și Țiriac, și Năstase. Țiriac este reprezentat de Lucescu, Dembrovschi, Radu Nunweiller, adică de toți cei care au pus întotdeauna umărul la greu. Năstase este reprezentat de focul și reflexele lui Dobrin și Dumitrache...

Meciul de astăzi este, așadar, mai mult decît un meci de clasament în grupa a IV-a a campionatului mondial 1974. Meciul de astăzi este (sau ar trebui să fie) meciul afirmării unei idei, meciul de maturitate al unei echipe care s-a format dintr-un elan tineresc și care a ajuns aici cu prețul attor eforturi, înfruntînd și învățînd cu curaj reproșurile, firești poate, ale spectatorului anonim, dornic întotdeauna de **mai mult, de mai bine, de mai frumos...**

Ioan CHIRILA

PATRU TEHNICIENI ROMÂNI PARTICIPĂ LA UN SCHIMB DE EXPERIENȚĂ LA BRATISLAVA

La începutul săptămînii viitoare, va avea loc la Bratislava un schimb de experiență între tehnicienii federațiilor de fotbal din țările socialiste. Din partea F.R. Fotbal, vor fi prezenți **Angelo Niculescu, Ion Știclovan, Ion Voica** și **Constantin Cernăianu**. Ei vor pleca astă-seară, cu trenul, și vor rămîne la Bratislava pînă miercuri pentru a urmări partida internațională amicală dintre reprezentativele Cehoslovaciei și R.D. Germane.

UN MECI DINAMO — STEAUA PENTRU JUBILEUL ION NUNWEILLER

Meciul jubileu Ion Nunweiller, mai de mult anunțat, va avea loc miercuri 8 noiembrie pe stadionul din Șoseaua Ștefan cel Mare. Pentru acest moment festiv, organizatorii au perfectat un atractiv joc de fotbal care va opune pe divizionarele A Dinamo și Steaua.

Cu acest prilej, Ion Nunweiller va transmite tricoul cu nr. 3 succesorului său, Dobrău.

BRAȘOVUL TURISTIC ȘI SPORTIV LA STARTUL IERNII

● Largi activități de masă ● Schiul, săniușul, patinajul, activități dominante în lecțiile de educație fizică ale unor școli generale ● 14 patinoare naturale ● 80 de ani de schi în Romnia

Bucegii și Postăvarul au albit pe la tîmple. Zăpada proaspătă căzută le sporește măreția, iar celor din oraș, C.J.E.F.S. și factorilor de răspundere pe linia sportului și turismului le amintește iminenta apropiere a sezonului alb — turistic și sportiv — cu necesitatea unui ansamblu de măsuri tehnico-organizatorice și materiale.

Brașovul este un județ prin excelență turistic și întotdeauna s-a pregătit cum trebuie să răspundă exigențelor iernii. Nici acest sezon nu face excepție de la regulă. De pildă, chiar în zilele trecute la inițiativa Consiliului Popular Municipal au fost consultați toți colaboratorii activităților turistico-sportive și li s-au repartizat sarcini precise pentru onorarea apropiatei ierni.

Aflăm cu satisfacție — dintr-un plan de măsuri întocmit — că în domeniul activității de masă prin contribuția C.J.E.F.S., Consiliul Municipal al sindicatelor, Inspectoratului școlar, vor funcționa în această iarnă la Brașov 5 centre de învățare a schiului (2 în Schei, unul pe Livada Poștei, unul la Bolnoc și unul în Răcădău) și 12 centre pentru patinaj ; că organele de învățămînt, de pionieri, de tineret și sindicat vor iniția și organiza 14 concursuri populare la schi și săniuș și 5 întreceri populare la patinaj ; că în vecinătatea pîrtiilor și patinoarelor (naturale) în școlile generale, schiul, săniușul și patinajul vor constitui activități dominante în lecțiile de educație fizică ; că vor fi organizate săptămînal excursii și drumeții pe schiuri ; că în vacanța de iarnă a elevilor și studenților taberele de odihnă și recreare vor fi dotate cu un bogat sortiment de materiale și echipament sportiv de iarnă ; că și pentru turiștii interni nu numai pentru străini se vor organiza școli de schi la Poiana și Bolnoc etc. etc., măsuri înțelepte și sistematice de susținere și lărgire a unei tradiții brașovene.

În acest scop unitățile cooperației au fost mobilizate pentru o dotare și funcționare corespunzătoare a centrelor de închiriere și reparare a materialelor de schi, patinaj și săniuș din Brașov și Poiana, iar organelor comerciale li s-a cerut o permanentă și optimă aprovizionare a magazinelor cu articole de sezon. Unităților administratoare de pîrtii (A.B.S. și O.N.T. Carpați Brașov) li s-a trasat sarcina curățirii, revizuirii și reamenajării parcului de pîrtii, competiționale și de agrement. De altfel pe unele din ele se lucrează din plin. În municipiul Brașov vor fi amenajate 14 patinoare naturale la complexul Olimpia, la liceele 1, 4, 5, industrial, la Școala generală nr. 7, la Rafinăria 1 Mai, la Tractorul, Metrom, Voința, Dinamo, CIBO și școlile generale nr. 6 și 10. Prin muncă patriotică, cu sprijinul U.T.C. urmează să se amenajeze pentru tineret o pîrtie de săniuțe de aproximativ 800 m pe vechiul traseu al pîrtiei de bob din Poiana etc. Sub raport propagandistic se vor face demonstrații pe gheață și zăpadă, va fi întreprinsă o campanie de popularizare prin prezentări de conferințe, diapozitive și filme pe teme sportive de iarnă în școli, cluburi, uzine și în cadrul cursului „Cuceritorii naturii" de la Universitatea Populară. Și în sfîrșit, în luna decembrie sau în cursul sezonului de iarnă se va realiza și organiza sărbătorirea a 80 de ani de schi în România, printr-o expoziție, o consfătuire, gală de filme, un concurs al generațiilor, o seară de cabană, spectacole artistice și concursuri sportive.

Planul este grandios, responsabil și perfect realizabil în măsura în care va fi privit din vreme cu toată seriozitatea și prevederea pe care o presupune pregătirea unui sezon de agrement și sportiv. Sînt acțiuni care trebuie întreprinse acum ; ele nu suferă amînare.

Noi sîntem siguri că și în acest an, ca și în celelalte ierni, brașovenii vor fi la înălțime. Ei dispun și de capacitățile și de competențele necesare.

Mihai BARA

Unde mergem

ATLETISM : **Stadionul Republicii**, ora 9 : Rapid — Metalul — C.A.U. (triunghiular în cadrul diviziei naționale).

BASCHET : **Sala Giulești**, de la ora 9 : ICHF — Universitatea Timișoara, Rapid — Universitatea Cluj, Academia Militară — Farul (meciuri în cadrul diviziei A).

FOTBAL : **Stadionul „23 August"**, ora 17,30 : România — Albania ; **stadionul Dinamo**, ora 10 : Dinamo — Petrolul (meci amical) ; **stadionul Giulești**, ora 10 : Rapid — Sp. studențesc (tineret-rezerve, amical) ; **stadionul Metalul**, ora 11 : Metalul București — Politehnica Galați (div. B) ; **teren Voința**, ora 11 : Voința Buc. — Azotul Slobozia ; **teren Flacăra roșie**, ora 11 : Flacăra roșie Buc. — Tehnometal Buc. ; **teren Laromet**, ora 11 : Laromet București — TMB ; **teren Flacăra roșie**, ora 9 : Electronica Obor — Autobuzul Buc. ; **teren Constructorul**, ora 13 : Unirea Tricolor Buc. — Sirena Buc. (meciuri în cadrul diviziei C)

HANDBAL : **Teren Dinamo**, ora 9 : Confecția Buc. — Universitatea Iași (B, f), ora 10 : Dinamo Buc. — Independența Sibiu (A, m) ; **teren Tineretului**, ora 9 : C.S.U. Construcții Buc. — Voința Craiova (B, f), ora 10 : I.E.F.S. — Rulmentul Brașov (A, f), ora 11,10 : Univ. Buc. — Politehnica Timișoara (A, m), ora 13,20 : Univ. Buc. — Univ. Timișoara (A, f), ora 15,15 : Voința Buc. — Univ. Cluj (A, m).

LUPTE LIBERE : **Sala Dinamo**, ora 10 : Dinamo — Progresul Buc. — C.S. Tîrgoviște (meciuri în campionatul republican pe echipe).

LUPTE GRECO-ROMANE : **Sala Dinamo**, ora 10 : Dinamo Buc — Dynamo Lukenwalde (R. D. Germană), meci amical.

POLO : **Bazinul Floreasca**, ora 11 : I.E.F.S. — Voința și Rapid — Dinamo (meciuri în turneul final al campionatului național).

POPICE : **Arena Giulești** : Rapid București — Petrolul Ploiești ; **arena Laromet** : Laromet București — Voința București, meciuri masculine, divizia A. (Reuniunile sînt programate de la ora 8).

RUGBY : **Teren Ghencea**, ora 9,30 : Steaua — Sp. studențesc ; **teren Olimpia**, ora 10 : Dinamo — Grivița Roșie ; **teren Gloria**, ora 11 : Gloria — Farul (div. A).

VOLEI : **Sala Giulești**, ora 8 : Rapid — Universitatea București (A, f) ; **Sala Constructorul**, ora 10 : Constructorul — C.S.M. Sibiu, I.E.F.S. — Dinamo (A, f).

ACTIVITATEA SPORTIVĂ DE AGREMENT

(Urmare din pag. 1)

și pe dealul Bucovățului, patinoare naturale la stadionul tineretului, arena Metalul (care are instalație pentru nocturnă) și la complexul școlii sportive. De asemenea, toate terenurile de volei, baschet și tenis din curțile liceelor și școlilor generale vor fi transformate, dacă timpul va permite, în „dreptunghiuri" de gheață. La principalele baze sportive de iarnă se vor deschide centre de inițiere în patinaj și schi, întrucît vrem ca marea majoritate a școlarilor să participe la concursurile pe care le vom organiza pentru ei.

Notăm o cifră impresionantă : aproape 10 000 de elevi vor fi invitați la diversele întreceri din cursul iernii. Am vrut să cunoaștem dacă în această amplă acțiune gazdele nu se vor lovi de unele greutăți. Temerea noastră nu este lipsită de temei, deoarece știm că pe aceste meleaguri iernile au fost blînde în ultimii ani, iar sălile neînzestrate peste tot cu materialele sportive necesare.

— **Este adevărat,** ne răspunde tov. Zamfir, **s-a mai întîmplat ca bunele noastre intenții să nu poată fi împlinite în întregime din cauza dezghețului și a lipsei de zăpadă. Vom suplini eventualele surprize cu numeroase concursuri de sală, iar în timpul vacanței se vor face excursii în Lunca Jiului, Pădurea Bresata și pe alte trasee turistice din împrejurimile Craiovei, practicabile în toate anotimpurile. Pentru viitorii performeri, se vor organiza tabere de vacanță în stațiuni montane din alte județe, unde cu siguranță iarna va fi prezentă.**

— Ce veți rezerva celor mai mici sportivi ?

— **Dacă va cădea suficientă zăpadă, vom întreprinde o acțiune de amenajare a unor derdelușuri în spațiile de joacă din cartierele Brazda lui Novac, Calea București, Calea Severinului și Valea Roșie din Craiova. În multe localități ale județului se vor organiza întreceri, dotate cu premii și „Cupa preșcolarului" la săniuș. Ne vom mai gîndi și la alte jocuri specifice vîrstei preșcolarilor, pentru că vrem să dăm copilăriei ce e al copilăriei.**

ÎNTÎLNIRE CU... IARNA

Mai bun loc de întîlnire cu... iarna, nici că se putea : magazinul Sport nr. 10 din Craiova. Am urmărit aici, într-o după amiază din zilele lui octombrie, cum clienții discutau, se sfătuiau cu vînzătorii, alegeau marfa dorită și plecau cu pachetul sub braț.

— **Singurul articol pentru sezonul rece care ne lipsește deocamdată,** ne-a spus responsabilul magazinului, Nicolae Niță, **sînt treningurile, mărimile între 40—45. În rest, avem de toate, începînd cu căciulițele din lînă și terminînd cu patinele. Afluența cumpărătorilor crește de la o zi la alta, ceea ce demonstrează că în orașul nostru avem mulți amatori ai sporturilor de iarnă.**

— Ca specialist aveți de făcut vreo observație asupra desfacerii produselor ?

— **Da, una foarte importantă. Plafonul valoric prin care avem dreptul să vîndem pe bază de virament este foarte mic față de cerințele asociațiilor și cluburilor sportive.**

Iată o sesizare de care trebuie să țină seama direcția comercială județeană, mărind fondul valoric la nivelul necesităților actuale, pentru că altfel pot fi diminuate pregătirile în vederea sezonului de iarnă. Raidul nostru nu se oprește aici. El va continua, într-un număr viitor, în alte localități.

La Craiova, sumele aprobate de direcția comercială pentru procurarea echipamentului prin virament sînt foarte mici.

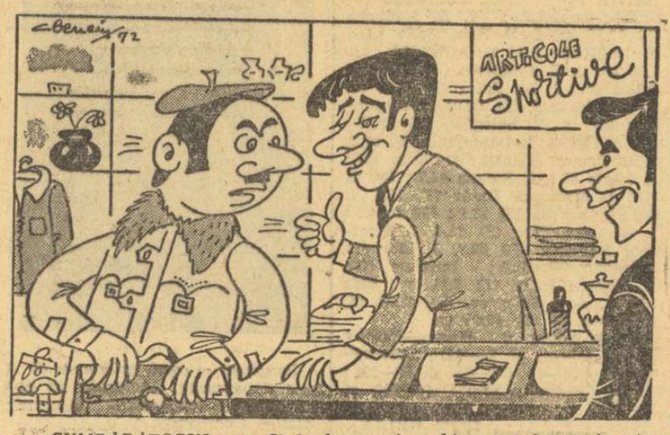

CUMPĂRĂTORUL : — Și la bruma de echipament luat prin virament, adăugați și un fluier de arbitru, ca să avem în ce fluiera... a pagubă !

Desen de : Al. CLENCIU

adas
ADMINISTRAȚIA ASIGURĂRILOR DE STAT

ASIGURAREA MIXTĂ DE VIAȚĂ

este cea mai populară dintre formele de asigurări de persoane practicate în țara noastră. Preferința pentru această asigurare se datorește unor certe avantaje.

Pe calea asigurării mixte de viață, oamenii manifestă simțul de prevedere pentru cazurile survenirii în viața lor a unor evenimente neprevăzute și nedorite și, în același timp, realizează economisirea planificată a unei sume de bani pe care singuri și-o stabilesc.

Asigurarea se încheie pe termene variate : 5, 7, 10, 12, 15 sau 20 de ani și pentru orice sumă, începînd de la 1.000 lei, la alegerea fiecăruia.

Plata sumei asigurate se face în orice caz, așa încît costul asigurării nu rămîne nerecuperat de către asigurat. Astfel plata se face :

— fie la expirarea asigurării ;
— fie la amortizarea asigurării în timpul duratei acesteia, cu ocazia tragerilor de amortizare lunare ;
— fie în caz de invaliditate permanentă ca urmare a unui accident (plata în total sau în parte a sumei asigurate, după cum invaliditatea permanentă este totală sau parțială) ;
— fie în caz de deces al asiguratului (în acest caz, suma asigurată se plătește beneficiarului asigurării, stabilit de asigurat cu ocazia încheierii poliței de asigurare).

Asigurarea se poate încheia la responsabilii cu asigurările din întreprinderi și instituții, la agenții și inspectorii de asigurare sau direct, la orice unitate teritorială a Administrației Asigurărilor de Stat.

Nu uitați : asigurarea este o măsură utilă de prevedere necesară oricui. (5638)

ÎNCHEIAȚI ASIGURĂRI MIXTE DE VIAȚĂ!

ROMÂNIAFILM prezintă un nou film al echipei care a realizat marile succese „DACII" și „MIHAI VITEAZUL"

CU MÎINILE CURATE

O producție a studioului cinematografic București

Scenariul : TITUS POPOVICI, PETRE SALCUDEANU

Regia : SERGIU NICOLAESCU

cu : Ilarion Ciobanu, Sergiu Nicolaescu, Alexandru Dobrescu, Gheorghe Dinică, George Constantin, Ștefan Mihăilescu-Brăila, Sebastian Papaiani, Aimée Iacobescu

Imaginea : Alexandru David ; Decoruri : Radu Boruzescu ; Muzica : Richard Oschanitzky ; Costume : Miruna Boruzescu

ANUNȚ

Direcția de Poștă și Difuzare a Presei din D.P.T. anunță că au început contractările de abonamente pentru anul 1973 la toate publicațiile cuprinse în catalogul presei române recent apărut.

De asemenea, se contractează abonamente la cotidiene și periodice de informare generală, precum și la publicațiile tehnico-științifice cuprinse în catalogul presei externe — 1973.

5979/1

IERI, ÎN CAMPIONATUL DIVIZIEI A DE VOLEI (masculin)

DINAMO A ÎNVINS ELECTRA CU 3-0, DAR DUPĂ O EVOLUȚIE NESATISFĂCĂTOARE...

Aseară, s-au desfășurat în sala din str. Dr. Staicovici primele meciuri din cadrul etapei a V-a a diviziei masculine A de volei. Deschiderea au făcut-o echipele Dinamo și noua promovată, Electra București. Chiar și cei mai puțin avizați dintre spectatorii (destul de mulți) prezenți erau convinși, la începutul meciului, că vor asista la o simplă formalitate, avînd în vedere diferența clară de valoare dintre cele două sextete. Într-adevăr, primul set (cîștigat net de către dinamoviști, la patru) părea să demonstreze din plin acest lucru. Campionii au evoluat variat în atac, întrebuințînd scheme eficace pentru a destrăma apărarea destul de penetrabilă a adversarilor. Aveam pur și simplu impresia că asistăm nu la un meci de antrenament al dinamoviștilor, ci la efectuarea unor „exerciții de stil".

Dar, au venit și celelalte două seturi care, în ciuda faptului că au fost cîștigate de echipa Dinamo (la 8 și la 12), ne-au arătat un aspect destul de puțin plăcut: componenții formației campioane s-au deconectat deseori la replicile ambițioase ale voleibaliștilor de la Electra, la eforturile acestora de a se comporta cît mai onorabil în fața unei chipe cu veleități. Astfel, am fost martorii unui început de set (al doilea), foarte echilibrat, (9—8, pentru Dinamo) și al unui final de meci în care cîștigătoarea celui de al treilea set putea fi tot atît de bine Electra... Nu dăm prin aceasta un vot de blam echipei Dinamo, dar, în orice caz, nu putem fi de acord ca o formație de asemenea valoare, cu jucători ca Dumănoiu, Vrăniță, Udișteanu, Tîrlici, Oros, Codoi (Schreiber n-a fost întrebuințat) să lupte de la egal la egal cu o echipă destul de modestă.

În al doilea meci s-au întîlnit formațiile Progresul și Steaua. Scor final: 1—3 (—9, 2, —13, —14).

Radu TIMOFTE

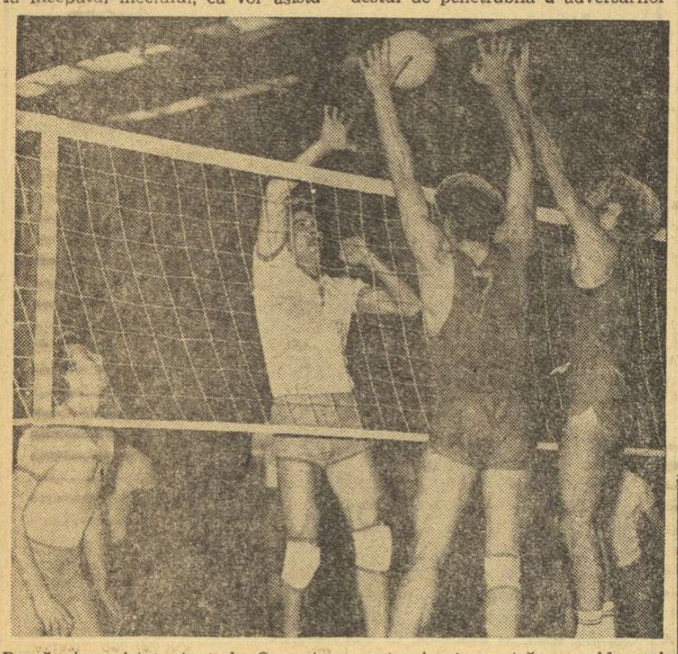

Dumănoiu, asistat atent de Oros, trage puternic și va străpunge blocajul Electrei Din păcate, asemenea imagini le-am întîlnit mai des, doar în primul set...

A FOST DEVANSATĂ CU O SĂPTĂMÎNĂ ÎNTÎLNIREA DE BOX ROMÂNIA — POLONIA

● Printr-un recent acord intervenit între federațiile de specialitate din România și Polonia s-a stabilit ca întîlnirea de box dintre echipele celor două țări să fie devansată cu o săptămînă, partida dintre primele formații urmînd să se dispue la Galați la 16 sau 17 decembrie (și nu la 23 decembrie cum se stabilise inițial). Confruntarea dintre echipele secunde urmează să aibă loc în Polonia la aceeași dată.

● S-a înapoiat de la Gdansk (Polonia) echipa de box a clubului Metalul București, care a susținut în renumitul port de la Marea Baltică două întîlniri. Metalurgiștii au terminat victorioși în ambele confruntări: 18—8 și 14—6. O bună impresie au lăsat pugiliștii **P. Cimpeanu, M. Constantinescu, N. Tudor, I. Lungu, V. Prodan** și **R. Ivanciu.**

ASEARĂ, LA „DINAMO"

INTERESANT CUPLAJ BASCHETBALISTIC

Aseară, în sala Dinamo a avut loc un interesant cuplaj baschetbalistic. Primul meci a pus față în față echipele Steaua și I.E.F.S. Echipa antrenorului V. Popescu pornea favorită în această confruntare, deoarece în rîndurile ei evoluau jucători ca Savu, Tarău, Ioneci, Pîrșu, Dimancea, Dumitru și Oczelac, toți jucători cu certe veleități. De partea cealaltă, studenții aveau în teren doar un singur nume care mai putea spune ceva: Cernat. Partida a debutat sub semnul unui vizibil echilibru de forțe, studenții nelăsîndu-se impresionați de faima jucătorilor adverși. Întîlnirea a căpătat un caracter tăios și în min. 29, Steaua avea doar un punct avans: 74—73. Se părea că se profilează o surpriză de proporții. Maturitatea și seriozitatea lui Savu și-au spus însă pînă la urmă cuvîntul. El a înscris o suită de coșuri, care au consfințit victoria echipei sale cu 92—84 (50—37). Dar, după cum oricine își poate da prea bine seama, la spectacolul din sala Dinamo un mare merit au avut și studenții, cărora le adresăm un sincer „bravo" pentru evoluția lor curajoasă. Cei mai buni de pe teren au fost Savu, Dimancea, Ioneci și Tarău (de la învingători), Cernat, A. Molnar, L. Molnar și Roman. Excelent arbitrajul cuplului C. Chiraleu — I. Dinescu

Partida dintre Voința și Politehnica a fost extrem de disputată. Victoria a revenit primei formații, după prelungiri, cu 73—69 (28—30, 65—65).

Au condus bine dr. D. Chiriac și E. Niculescu.

Paul IOVAN

AU LUAT SFÎRȘIT FINALELE REPUBLICANE ALE ECHIPELOR DE JUDO (JUNIORI)

DINAMO BRAȘOV ȘI VAGONUL ARAD — CAMPIOANE

După confruntările primei zile, doar două echipe de juniori mari și tot două de juniori mici trecuseră cu succes de turnurile eliminatorii — adevărate furci caudine — obținînd calificarea în semifinalele competiției. Celelalte patru semifinaliste au fost desemnate în reuniunea de ieri dimineață cînd au avut loc — tot la sala de gimnastică de la Ștrandul Tineretului din Capitală — partidele din recalificări. Întrecerile echipelor de juniori mari n-au prilejuit dueluri spectaculoase, aprige, învingătoarele detașîndu-se — am putea spune — chiar cu ușurință. Formația Școlii sportive nr. 2 București a obținut victoria cu 4—1 în fața echipei Școlii sportive Energia București. Cu același scor a ieșit învingătoare și garnitura Școlii sportive din Orașul Gh. Gheorghiu-Dej în partida sa cu Medicina Tg. Mureș.

Mult mai echilibrate și deosebit de dîrze au fost confruntările echipelor de juniori mici pentru desemnarea celor două semifinaliste. Elevii de la Școala sportivă din Orașul Gh. Gheorghiu-Dej, după ce au dispus de Metalul Roman cu 4—1, au susținut meciul decisiv cu Politehnica Timișoara. După partidele de la primele două categorii ei conduceau cu 2—0 dar, în continuare, timișorenii au reușit să cîștige punct după punct și, în final, au obținut victoria cu 3—2 intrînd în semifinale. Cealaltă semifinalistă a fost Universitatea Craiova care a depășit echipa Școlii sportive Unirea Iași cu 4—1, după ce repurtase în extremis victoria, cu 3—2, în fața Școlii sportive din Sibiu.

În gala de seară, *Dinamo Brașov* a mers cu pași siguri — ca și în ziua inaugurală a competiției — spre victoria finală. În meciul din semifinale, echipa juniorilor mari din Brașov a învins cu 5—0 formația Școlii sportive din Orașul Gh. Gheorghiu-Dej, iar în finală a întrecut Șc. sp. 2 București cu 4—1. Pe locul 3 s-au clasat Șc. sp. Orașul Gh. Gheorghiu-Dej și Șc. sp. Miercurea Ciuc. Clasamentul primelor echipe de juniori mici: *1. Vagonul Arad*, 2. Șc. sp. Unirea Iași, 3. Politehnica Timișoara și Universitatea Craiova.

Costin CHIRIAC

IERI, ÎN CAMPIONATUL DE POLO

Și în ziua a doua a turneului final al campionatului de polo, cele două favorite, Dinamo și Rapid, au obținut victorii dar, la fel ca în prima zi, maniera în care le-au realizat a fost diferită. În timp ce dinamoviștii au învins clar echipa studenților de la Institutul de Educație Fizică și Sport într-un meci în care diferența de valoare a fost evidentă tot timpul — singura preocupare a învinșilor fiind aceea de a ține cît mai mult mingea pentru a limita proporțiile scorului — feroviarii au obținut un succes la limită în fața Voinței Cluj. La sfîrșitul reprizei a doua scorul era de 6—2 în favoarea bucureștenilor și se părea că ei vor obține o victorie ușoară. Nu a fost așa, pentru că, profitînd de faptul că Țăranu, Culineac și Cornel Rusu au fost ținuți pe bancă în ultima parte a meciului, clujenii s-au apropiat cu un minut și jumătate înainte de încheierea partidei, la un singur gol, foarte puțin lipsind ca meciul să se termine la egalitate. Rezultatele: Dinamo — I.E.F.S. 11—1 (3—0, 2—0, 2—1, 4—0), Rapid — Voința 7—6 (2—1, 1—1, 3—0, 1—4).

Astăzi, de la ora 11, la bazinul Floreasca au loc întîlnirile Voința — I.E.F.S. și Dinamo — Rapid.

Lotul echipei campioane la juniori mari, Dinamo Brașov, *la cîteva minute după victorie*
Foto: Vasile BAGEAC

Martana Goth în timpul cursei de 400 m pe care a cîștigat-o în 57,7.
Foto: Paul ROMOȘAN

LA CLUJ, ARGENTINA MENIS 65,38 m LA ARUNCAREA DISCULUI

CLUJ, 28 (prin telefon). Vreme frumoasă, dar rece pentru participanții la triunghiularul atletic *Cluj-Dinamo-Argeș.* O serie remarcabilă a *Argentinei Menis* la aruncarea discului (65,30 m — 65,38 m — 64,50 m — 64,64 m și 65,90 m — (depășită), întrecerea solitară a lui *Șerban Ioan* cu ștacheta la înălțime, ca și recordul personal de 69,48 m la aruncarea suliței, realizat de „veteranul" *Gerhard Piculschi* (32 ani) au constituit caracteristicile primei reuniuni.

Sportivii de la Dinamo, învingători în 10 probe, conduc la diferențe apreciabile în fața echipelor Argeș (86—58) și Cluj (90—52). În disputa Cluj—Argeș, prima formație are un avantaj de 5 puncte (76—71).

Rezultate tehnice: *110 m g:* 1. V. Bogdan (C) 15,2, 2. I. Crișan (C) 15,4; *100 m* (b) 1. D. Cristudor (A) 10,9, 2. S. Mitrofan (D) 10,9; *1500 m (b):* 1. Gh. Ungureanu (D) 3:57,1, 2. M. Hatoș (D) 3:59,0; *înălțime* (b): Șerban Ioan (D) 2,10 m; *400 m* (b): 1. P. Vasile (D) 49,0, 2 .Al. Sălcudeanu (D) 50,7; *3000 m obstacole:* 1. N. Mustață (D) 9:17,0, 2. D. Betini (A) 9:22,2; *greutate:* 1. A. Gagea (D) 16,69 m, 2. M. Iordan (D) 16,34 m; *triplusalt:* 1. V. Dumitrescu (D) 15,29 m; *suliță* (b): G. Piculschi (C) 69,48 m; *4x100 m* (b): 1. Dinamo 41,6; *100 m* (f): 1. Elena Mîrza (D) 12,2, 2. Ruxandra Marinescu (D) 12,6; *400 m (f):* 1. Relia Duculescu (A) 58,7, 2. Niculina Onică (D) 58,9; *lungime* (f): 1. Elena Vintilă (D) 5,94 m, 2. Doina Spînu (A) 5,79 m; *disc* (f): 1. Argentina Menis (D) 65,38 m, 2. Olimpia Cataramă (A) 57,84 m.

Nușa DEMIAN

ULTIMA ETAPĂ A DIVIZIEI DE ATLETISM

(Urmare din pag. 1)

(b): M. Vrînceanu (C.A.U.) 58,68 m, 2. D. Szilagi (Rapid) 56,70 m, 3. L. Popescu (C.A.U.) 56,34 m; **400 m** (f): 1. Mariana Goth (Metalul) 57,7. 2. Maria Lincă (Metalul) 58,7, 3. Luminița Șelaru (C.A.U.) 59,7; **400 m** (b): 1. T. Pulu (Rapid) 49,3, 2. Gh. Tănăsescu (C.A.U.) 49,5, 3. D. Păcurariu (C.A.U.) 50,3; **greutate** (b): 1. C. Crețu (Metalul) 14,86 m, 2. C. Buzu (C.A.U.) 14,57 m, 3. Gh. Dumbravă (C.A.U.) 13,62 m; **3000 m obstacole:** 1. I. Dima (Metalul) 9:09,4, 2. L. Voichin (Rapid) 9:10,2, 3. D. Nicolae (Metalul) 9:12,6; **triplusalt:** 1. Ș. Ciochină (Metalul) 15,15 m, 2. V. Jurcă (Rapid) 14,80 m, 3. M. Zaharia (Rapid) 14,40 m; **disc** (f): 1. Monica Vasilescu (C.A.U.) 42,70 m, 2. Iuliana Török (C.A.U.) 37,28 m, 3. Cornelia Turloi (Rapid) 31,62 m; **4x100 m** (b): 1. C.A.U. 42,5, 2. Rapid 42,7.

După întrecerile din prima zi: C.A.U. — METALUL 65—63 (48—40 la bărbați și 17—23 la femei); C.A.U. — RAPID 70—53 (51—32 și 19—21); METALUL — RAPID 67—61 (46—41 și 21—20).

În triunghiularul Ilfov — Șc. Sp. A — Bacău, contînd pentru campionatul interjudețean, situația se prezintă astfel după prima zi: Șc. Sp. A — Ilfov 99—35; Șc. Sp. A. — Bacău 85,5—59,5; Bacău — Ilfov — 85—39.

Întrecerile continuă astăzi, de la ora 9,30, pe stadionul Republicii.

LA BRAȘOV, SELECȚIONATA TIMIȘULUI CONDUCE CU 19 PUNCTE ÎN FAȚA GAZDELOR

BRAȘOV 28 (prin telefon, de la corespondentul nostru). Pe stadionul Tractorul din localitate au început întrecerile triunghiularului atletic **Brașov—Steaua—Timiș,** contînd pentru ultima etapă a diviziei naționale. Vremea a fost prielnică concurenților, dar pista extrem de moale i-a împiedicat pe mulți dintre aceștia să realizeze măcar baremurile impuse de regulament.

Prima reuniune a fost dominată de sportivii de la Steaua, învingători în 8 probe. Celelalte au revenit (cîte trei) reprezentanților selecționatelor Brașov și Timiș. Faptul că sportivii din Timiș conduc în fața brașovenilor cu 19 puncte poate fi considerat o surpriză. Aceasta se datorează însă absenței din lotul gazdelor a cîtorva sportivi plecați la un concurs internațional în Polonia!...

Rezultate tehnice. 100 m (b): 1. Gh. Zamfirescu (S) 11,0, 2. A. Darvaș (T) 11,4, 3. A. Kurunczi (T) 11,4; **110 m g:** 1. N. Perțea (S) 14,3, 2. V. Suciu (S) 15,1, 3. I. Glava (T) 15,8; **1500 m** (b): 1. P. Lupan (S) 3:59,0, 2. Fl. Șandru (S) 3:59,6; **3000 m obst.:** 1. O. Scheible (B) 9:36,0, 2. A. Laurențiu (T) 9:52,6; **triplusalt:** 1. D. Iordache (S) 15,22 m, 2. E. Rotaru (B) 15,06 m; **înălțime** (b): 1. G. Kicsid (S) 1,96 m, 2. Z. Szigiarto (S) 1,86 m; **suliță** (b): 1. M. Petra (S) 69,00 m, 2. I. Zdreanță (S) 60,94 m; **greutate** (b): 1. V. Selegean (B) 15,55; **400 m** (b): 1. I. Damaschin (S) 51,3, 2. E. Tobias (T) 51,3; **4x100 m** (b): 1. Timiș 43,4, 2. Steaua 44,7; **100 m** (f): 1. Marioara Lazăr (T) 12,4, 2. Steluța Vintilă (S) 13,1; **400 m** (f): 1. Victoria Țicu (S) 61,4, 2. Marilena Bădițoiu (B) 62,8, 3. Mariana Petrescu (T) 62,8; **lungime** (f): 1. Monica Raici (T) 5,11 m; **disc** (f): 1. Ana Selegean (B) 42,02 m, 2. Maria Ili (T) 40,68 m.

După prima zi: **Steaua—Brașov 79—44 (55—33 și 24—11); Steaua—Timiș 76—55 (57—33 și 19—22); Timiș—Brașov 70—51 (48—40 și 22—11).**

Carol GRUIA

LA CLUJ, ARGENTINA MENIS 65,38 m LA ARUNCAREA DISCULUI

CLUJ, 28 (prin telefon). Vreme frumoasă, dar rece pentru participanții la triunghiularul atletic *Cluj-Dinamo-Argeș.* O serie remarcabilă a *Argentinei Menis* la aruncarea discului (65,30 m — 65,38 m — 64,50 m — 64,64 m și 65,90 m — (depășită), întrecerea solitară a lui *Șerban Ioan* cu ștacheta la înălțime, ca și recordul personal de 69,48 m la aruncarea suliței, realizat de „veteranul" *Gerhard Piculschi* (32 ani) au constituit caracteristicile primei reuniuni.

Sportivii de la Dinamo, învingători în 10 probe, conduc la diferențe apreciabile în fața echipelor Argeș (86—58) și Cluj (90—52). În disputa Cluj—Argeș, prima formație are un avantaj de 5 puncte (76—71).

Rezultate tehnice: *110 m g:* 1. V. Bogdan (C) 15,2, 2. I. Crișan (C) 15,4; *100 m* (b) 1. D. Cristudor (A) 10,9, 2. S. Mitrofan (D) 10,9; *1500 m (b):* 1. Gh. Ungureanu (D) 3:57,1, 2. M. Hatoș (D) 3:59,0; *înălțime* (b): Șerban Ioan (D) 2,10 m; *400 m* (b): 1. P. Vasile (D) 49,0, 2 .Al. Sălcudeanu (D) 50,7; *3000 m obstacole:* 1. N. Mustață (D) 9:17,0, 2. D. Betini (A) 9:22,2; *greutate:* 1. A. Gagea (D) 16,69 m, 2. M. Iordan (D) 16,34 m; *triplusalt:* 1. V. Dumitrescu (D) 15,29 m; *suliță* (b): G. Piculschi (C) 69,48 m; *4x100 m* (b): 1. Dinamo 41,6; *100 m* (f): 1. Elena Mîrza (D) 12,2, 2. Ruxandra Marinescu (D) 12,6; *400 m (f):* 1. Relia Duculescu (A) 58,7, 2. Niculina Onică (D) 58,9; *lungime* (f): 1. Elena Vintilă (D) 5,94 m, 2. Doina Spînu (A) 5,79 m; *disc* (f): 1. Argentina Menis (D) 65,38 m, 2. Olimpia Cataramă (A) 57,84 m.

Nușa DEMIAN

sportul în lume

SE REIAU TURNEELE DE TENIS PENTRU MARELE PREMIU — F.I.L.T.

Au fost desemnați capii de serie în concursul de la Paris

PARIS, 28 (prin telefon de la redacția ziarului „L'Equipe"). — După o pauză de o săptămînă, circuitul turneelor internaționale de tenis, pentru Marele Premiu-F.I.L.T., se reia cu concursul „indoor" programat în sala Coubertin din Paris. Întrecere tradițională, turneul găzduit sub cupola binecunoscutei săli pariziene va aduna și de data aceasta la start — începînd de luni — elita tenisului. Printre participanți se numără și primii doi jucători români, maeștrii emeriți ai sportului Ilie Năstase și Ion Țiriac.

Organizatorii au stabilit următoarea ordine a capilor de serii în proba de simplu masculin: **1. Năstase 2. Smith 3. Orantes 4. Gimeno 5. Connors 6. Kodes 7. Pattison 8. Gorman.** Această ordine urmează linia clasamentului Marelui Premiu, așa cum arăta acum două săptămîni, înaintea încheierii turneului de la Barcelona. În urma acestuia au survenit oarecari modificări, acum în urma lui Năstase, cu 580 puncte, fiind clasat Orantes — 468 p, iar apoi Smith — 459 p, Kodes — 295 p, Gimeno — 283 p etc.

Ilie Năstase, favoritul nr. 1 al turneului, întîlnește în primul tur pe cîștigătorul partidei de calificare, opunînd pe maghiarul Taroczi și francezul B. Paul. Amintim că Năstase a cîștigat ediția de anul trecut a turneului, după o dramatică finală cu Smith. Această întîlnire ar putea fi reeditată și la actuala întrecere.

În anul 1970, turneul fusese cîștigat de americanul de culoare Arthur Ashe.

NĂSTASE, OBOSIT...

Finala turneului internațional de tenis de la Edinburgh se va disputa între jucătorii sud-africani Pat Cramer și Ray Moore. Primul l-a eliminat, după cum se știe, pe Ilie Năstase, în timp ce Moore s-a calificat prin victoria cu 6—2, 6—3 asupra englezului Warboys. După meciul cu Cramer, Ilie Năstase a declarat corespondentului agenției **FRANCE PRESSE: „Nu trebuia să joc în această săptămînă. Sînt prea obosit după eforturile depuse în „Cupa Davis" și în atîtea alte turnee. Am venit totuși la Edinburgh, dorind să-mi respect promisiunea ce am făcut-o de a juca în fața publicului scoțian. Cramer a prins o zi bună, dar eu nu am reușit să joc nici un moment la valoarea mea obișnuită"** Deși afectat de acest eșec și obosit, Năstase a intrat din nou în teren pentru a juca în semifinalele probei de dublu, alături de Bob Howe. Cuplul româno-australian a întrecut cu 7—5, 4—6, 6—4 perechea Lloyd, Paish (Anglia).

ÎNTÎLNIRI PENTRU TROFEUL „INDOOR" LA TENIS

BRUXELLES, 28 (Agerpres). — Au început întrecerile pentru competiția internațională de tenis pe teren acoperit, dotată cu „Cupa regelui Suediei": La Bruxelles, după primele două partide de simplu, echipele Belgiei și Ungariei se află la egalitate: 1—1. Mignot l-a învins pe Szoke cu 6—2, 6—2, iar Baranyi a cîștigat la Hombergen cu 6—3, 6—4. În aceeași competiție, la Praga, selecționata Cehoslovaciei conduce cu 2—0 în meciul cu echipa Poloniei. Rezultate tehnice: Zednik — Fibak 6—4, 6—2; Hrebec — Niedzwiecki 3—6, 6—2, 6—2.

Tot la sfîrșitul acestei săptămîni se mai dispută trei întîlniri din primul tur al competiției: Anglia — Olanda; Norvegia — R. F. a Germaniei; Belgia — Ungaria; Austria — Elveția. Șapte echipe, între care și cea a României, sînt calificate direct în turul doi. Echipa română va întîlni selecționata Danemarcei, la Copenhaga, între 11 și 12 noiembrie.

AU FOST STABILITE NOILE STANDARDURI PENTRU RECORDURILE U. R. S. S. LA HALTERE

După ce Congresul Federației internaționale de haltere a hotărît eliminarea stilului împins din cadrul probelor clasice, federația de haltere din U.R.S.S. a stabilit standardurile pentru noile recorduri ale țării, care în caz de reușită — ar constitui și primele recorduri mondiale. Iată standardurile fixate la cele 9 categorii (în paranteze cifrele reprezintă standardurile la stilurile smuls și aruncat).

Categoria **mușcă**: 230 kg (100; 130)
Categoria **cocoș**: 252,5 kg (107,5; 145)
Categoria **pană**: 275 kg (120; 155)
Categoria **ușoară**: 310 kg (135; 175)
Categoria **semimijlocie**: 327,5 kg (142,5; 185)
Categoria **mijlocie**: 352,5 kg (155; 197,5)
Categoria **semigrea**: 375 kg (165; 210)
Categoria **grea**: 395 kg (175; 220)
Categoria **supergrea**: 415 kg (180; 235)

Ar fi de dorit ca și federația de specialitate din țara noastră să fixeze baremuri pentru stabilirea noilor recorduri naționale.

TELEX

La Nankin (R. P. Chineză) s-a desfășurat un mare concurs de atletism, la startul căruia au fost prezenți peste 300 de sportivi. Performerul competiției a fost sprinterul Yu Wei-li, care a terminat învingător în două probe. El s-a clasat pe primul loc în cursa de 100 m plat cu 10,1 și a cîștigat proba de 400 m plat în 47,3, timp ce reprezintă un nou record al R. P. Chineze.

■

În localitatea bulgară Pleven s-a disputat întîlnirea internațională amicală de fotbal dintre selecționatele de tineret ale Bulgariei și R. D. Germane. Tinerii fotbaliști bulgari au obținut victoria cu scorul de 3—0 (1—0).

■

După disputarea a 4 runde, în turneul internațional de șah de la Novi Sad conduce Benkö (S.U.A.), cu 3 (1), urmat de Planinci (Iugoslavia) — 3 p, Lein (U.R.S.S.) — 2½ (1) p, Ivkov (Iugoslavia) — 2½ p, Radulov (Bulgaria) — 2 (1) p, Jovici (Iugoslavia) — 2 p etc. În runda a 4-a, Planinci a cîștigat la Ilici, iar Minev l-a învins pe Masici. A fost consemnată remiza în partidele Rakici — Jovici și Deze — Ivkov. Celelalte partide, printre care Lein — Radulov, s-au întrerupt.

■

În cadrul campionatelor de haltere ale Japoniei, care se desfășoară la Kagoshima, T. Miki a stabilit un nou record mondial la categoria cocoș (stilul „smuls") cu performanța de 115 kg.

■

La Moscova, s-a desfășurat întîlnirea amicală de badminton dintre selecționatele U.R.S.S. și Angliei. Victoria a revenit oaspeților cu scorul de 7—1.

■

Uniunea europeană de fotbal a stabilit datele la care se vor disputa cele două întîlniri din Cupa campionilor, între echipele Ajax Amsterdam și ȚSKA Sofia. Primul meci va avea loc la 8 noiembrie, la Sofia, iar returul la 29 noiembrie, la Amsterdam.

fotbalistic

„TENISUL MI-A ASCUȚIT REFLEXELE"

Galezul **John Toshack** de la F.C. Liverpool realizează un început de sezon cu totul remarcabil. Cînd este întrebat care e secretul, răspunde: **„Tenisul! Toată vara am jucat cu ardoare tenis și asta mi-a ascuțit reflexele și mi-a îmbunătățit detenta"** E adevărat că Toshack, întotdeauna bun jucător de cap, n-a fost niciodată mai bun în acest domeniu ca în zilele acestei toamne.

CA LA BASCHET?

Citim în ziarul **„Les Sports"** din Bruxelles, următoarele:

„Dl. René Grisart, din Bruxelles, fost jucător de baschet, ne-a sugerat următoarele într-o scrisoare: «Am citit în ziar că la meciul Standard Liège — Bruges, arbitrul a acordat 18 faulturi contra lui Bruges și 21 contra lui Standard. De ce să nu aplicăm regula din baschet unde sînt numărate faulturile făcute de fiecare jucător? Ar putea fi eliminat din oficiu fotbalistul care ar face cinci faulturi și de ce nu s-ar putea acorda un penalty echipei care a fost victima a 15 faulturi? Asta l-ar aduce pe jucători la ordine".

Deși există similitudini între cele două discipline sportive, fotbalul și baschetul nu pot fi — totuși — puse pe același plan.

FOTBAL ÎN JUNGLA AMAZONULUI

Magia balonului rotund se exercită în cele mai neașteptate părți ale globului, chiar în acelea în care dificultățile de acces le fac aproape inabordabile. De curînd, piloții avioanelor care survolează regiunea Matto-Grosso, un ținut în care se mai găsesc triburi de indieni ce nu au depășit epoca de piatră, au raportat că au văzut și fotografiat terenuri defrișate din junglă, pe care localnicii, complet goi, jucau... fotbal!

Intrigați de această descoperire, membrii Comitetului guvernamental pentru protecția indienilor, cu sediul la Rio, au întreprins cercetări cu rezultate interesante. Astfel, triburile Chavante și Caraja, care înainte vreme se vînau reciproc, acum se întrec în partide de fotbal, cu mize din ce în ce mai variate. Se pare că fotbalul a fost introdus în anii trecuți de o expediție engleză care a studiat bazinul Amazonului.

Față de efectele neașteptate de pacificare pe care pare să le aibă fotbalul asupra triburilor din această regiune, aviatorii le-au lansat mingi și echipament, cu parașutele.

Numai de nu le-ar parașuta și un arbitru...

CULMEA PUBLICITĂȚII

Ziarele din Rio de Janeiro publică zilnic o imensă cantitate de anunțuri, dintre care unele cu caracter destul de ciudat, astfel că extravaganța lor nu mai impresionează pe nimeni. Și totuși, o casetă inserată în gazeta „Ultima Hora" a produs senzație printre blazații cititori ai presei din capitala Braziliei. Iată-i conținutul: **„Cumpăr mașină blindată de tip militar, capabilă a-mi asigura protecție deplină atunci cînd părăsesc terenul de fotbal spre a mă înapoia acasă. Adresați-vă arbitrului Santeyro".**

Aceasta este „Cupa U.E.F.A.", deținută de formația engleză Tottenham Hotspur și disputată în actuala ediție de 64 de echipe.

ARBITRI DE NISIP

Cum se poate menține ordinea în tribune dînd în același timp frîu liber surplusului de energie al suporterilor?

Un răspuns la această dificilă problemă se pare că a găsit conducerea stadionului mexican Vera Cruz. Înainte vreme aci zburau spre teren tomate, ouă clocite și pernele cu care se garniseau locurile tribunei. Acum, din loc în loc, au apărut saci suspendați, umpluți cu nisip și etichetați cu o vizibilă inscripție: **„Arbitru".** Către aceștia se îndreaptă acum toate proiectilele improvizate, astfel că **„experiența" a îndreptățit așteptările.** Terenul rămîne curat, arbitrii se duc teferi la casele lor, iar cronicarii, cînd descriu un arbitraj dubios, scriu — probabil — că spectatorii au făcut saci ferfeniță...

Imaginea e mai grăitoare ca o mie de cuvinte. „Actorul" nu este altul decît cunoscutul antrenor Zlatko Ceaikovski.

DE LA GREAVES LA LERETER

Să-ți dăruiești tinerețea sportului, fotbalului; să ți se recunoască acest lucru; să ți se mulțumească; să te aplaude coechipierii și foștii adversari; publicul să-ți facă o caldă manifestație de simpatie — ce poate fi mai frumos, mai mișcător pentru un sportiv, pentru un fotbalist? Da, e greu să faci acel tur de adio, chiar încărcat cu buchete de flori și cadouri. Picioarele parcă sînt de plumb și ochii se înlăcrămează și mai mult cînd privesc verdele crud al gazonului, al gazonului pe care ai evoluat de atîtea ori. Da, e greu. Dar vine un timp care nu iartă pe nici un sportiv, pe nici un fotbalist.

Toamna aceasta a adus parcă fotbaliști mai mulți ca niciodată la astfel de festivități. Aproape 50 000 de spectatori au participat la meciul de adio al lui **Jimmy Greaves,** disputat între echipa sa, Tottenham, și Feyenoord, fosta campioană a Olandei. Deși a abandonat de un an și jumătate sportul care l-a consacrat, Greaves a demonstrat că n-a pierdut nimic din calitățile care l-au făcut celebru, marcînd un gol superb, al 492-lea din cariera sa.

Joachim Fuste a fost timp de 17 ani echipierul lui C. F. Barcelona cu care a cucerit de trei ori fosta Cupă a orașelor tîrguri. De curînd și-a anunțat și el retragerea. Un alt spaniol, **Calleja** a fost și el sărbătorit după 14 ani neîntrerupți petrecuți numai sub culorile lui Atletico Madrid. În sfîrșit, un al treilea spaniol, nu mai puțin cunoscut, e vorba de **Luis Del Sol,** unul dintre cei mai mari jucători pe care l-a cunoscut soccerul din peninsula Iberică, va trece și el în categoria „rezerviștilor". În vîrstă de 38 de ani, Del Sol a jucat pentru 11 cluburi diferite, cele mai cunoscute fiind Real Madrid, Juventus Torino, A. S. Roma și actualul său club, Betis Sevilla.

Tuturor acestora trebuie să-l adăugăm pe Lereter, pe inginerul **Iosif Lereter,** decanul de vîrstă al fotbaliștilor români: clubul U.T.A. organizează astăzi, cu prilejul unui meci amical în compania Jiului, o festivitate dedicată retragerii din activitate a lui „Loli", jucătorul care, la o vîrstă cînd alții se trăseseră de mult la adăpost de intemperiile fotbalului, începea o viață nouă la U.T.A.

Greaves, Fuste, Del Sol, Calleja, Lereter — cinci admirabili fotbaliști au părăsit fotbalul încărcați de glorie. O glorie cîștigată cu sudoarea frunții, cu sute și mii de antrenamente și meciuri, punctată de bucurii și amărăciuni, dar cu atît mai meritată.

Mircea TUDORAN

Redacția și administrația: București, str. Vasile Conta nr. 16; telefoane: centrala 11.10.05, secția corespondenți 11.51.09, interurban 72 și 286; telex: sportrom buc. 180. Tiparul I. P. „Informația", București 40 368

Biblioteca municipală
Tîrgu-Mureș

PROLETARI DIN TOATE ȚĂRILE, UNIȚI-VĂ!

Sportul

ZIAR AL CONSILIULUI NAȚIONAL PENTRU EDUCAȚIE FIZICĂ ȘI SPORT

ANUL XXVIII — Nr. 7221 | 4 PAGINI 30 BANI | Luni 30 octombrie 1972

ÎN PRELIMINARIILE C. M. DE FOTBAL

ROMÂNIA A ÎNTRECUT ALBANIA CU 2-0 (2-0), DUPĂ UN JOC CARE N-A ATINS NIVELUL DORIT

● *Dobrin și Dembrovschi autorii golurilor* ● *Antonescu a debutat cu succes* ● *Două reprize diferite ca aspect* ● *Evoluția ambițioasă a oaspeților anunță un retur dificil la Tirana*

După ce Dumitrache a trimis mingea în bară, Dobrin a reluat cu capul în plasă, deschizînd scorul

CLASAMENTUL GRUPEI A IV-A A PRELIMINARIILOR C.M.

După jocul de ieri, clasamentul se prezintă astfel :

1. România	2	1	1	0	3—1 3
2. Finlanda	3	1	1	1	2—6 3
3. R. D. Germană	1	1	0	0	5—0 2
4. Albania	2	0	0	2	0—3 0

În nocturna de pe Stadionul „23 August", echipa noastră națională a cîștigat partida cu Albania, dar după destule emoții, pentru că echipa oaspe a fost exact adversarul anticipat, făcînd din acest meci — socotit de unii ca o simplă formalitate — o dispută grea pentru reprezentanții noștri, prin problemele ridicate în cursul jocului. Mai precis, ne-am așteptat ca fotbaliștii albanezi să pună accent pe apărare, pe un sistem defensiv supra-aglomerat, ermetic, așa cum o făcuseră și în întîlnirea cu Finlanda de la Helsinki.

Lucrurile s-au petrecut conform previziunilor. Din primul minut, formația oaspe s-a așezat pe teren cu trei linii în terenul său și cu un singur jucător — Pano — lăsat în atac. Din acest moment, ne-am dat seama că echipa noastră va avea mult de furcă pînă va reuși să străpungă o apărare dispusă în adîncime, cu jucători care se repliază foarte repede. Echipa României a dominat copios în prima repriză, a lansat atacuri după atacuri, fie datorită mijlocașilor Anca și Nunweiller VI, care stăpîneau un mijloc al terenului părăsit voluntar de adversari, fie prin Dobrin care a făcut — în această parte — un joc destul de bun, curat și precis. În acest timp, apărarea noastră a fost prea puțin deranjată și în această privință este semnificativ faptul că primul șut al echipei albaneze s-a produs abia în min. 29 și acela

Petre GAȚU

(Continuare în pag. a 4-a)

REALITĂȚI ȘI ILUZII...

2—0 cu Albania...

Un rezultat normal — ar spune Brian Glanville de la „The Sun", François Thébaud de la „Miroir du Foot-ball", sau Zdravko Blagoevici de la „Tempo" din Belgrad. Nouă, însă, ni se pare, ca mai întotdeauna, că acest scor este insuficient, și asta pentru că nu gîndim, în general, doar cele 90 de minute ale jocului, ci vizăm toate implicațiile pe care le are numărul de goluri în lupta pentru calificare.

Fără îndoială, echipa noastră nu a făcut un joc prea bun. Mulți spun că prestația ei n-a fost cu nimic superioară celei de la Helsinki. Această părere reprezintă o exagerare, ea fiind mai mult expresia dorinței celor care ar fi vrut o victorie mai netă, sub impresia numeroaselor goluri germane de la Dresda.

Echipa noastră a avut foarte rare momente reale de omogenitate. Paradoxal, ea a părut o echipă nouă, deși legăturile ei de ansamblu sînt vechi de patru ani.

Ca întotdeauna, marile speranțe ale tribunei s-au îndreptat spre perechea Dobrin—Dumitrache. Cei doi D au depus multe eforturi pentru a plăcea, fără să reușească, însă. Dobrin și Dumitrache au încercat devieri spectaculoase, în stilul celor din faimosul meci cu Portugalia, jucat acum trei ani, dar au constatat cu surprindere că Ragami sau Berisha sînt mai dîrzi și mai „răi" decît eleganții mijlocași portughezi.

Ajungînd în acest punct al discuției noastre, descoperim, de fapt, cheia meciului și, implicit, cauza lipsei de farmec în jocul echipei noastre. Albanezii au jucat realmente ca o echipă italiană.

Acest meci cu Albania ridică încă odată problema lipsei de respirație a celor mai mulți dintre fotbaliștii noștri atunci cînd sînt sufocați de un marcaj strict și cînd au în față noi și noi obstacole mobile, regenerate prin replieri tenace, care țin de voință și ardoare.

România a învins Albania cu 2—0. Cursa calificării e în plină desfășurare. Echipa de ieri, fără să strălucească, rămîne, în continuare, formula de bază a fotbalului nostru în momentul de față. și această impresie are în vedere și handicapul absenței a trei fotbaliști de prim rang ca Dinu, Dumitru și Boc.

Marele meci al calificării începe, de fapt, odată cu fluierul final al meciului de aseară. Pînă la proba contrarie, echipa primăverii 1973 trebuie să rămînă cea a formulei clasice, plus cei trei mari absenți. E adevărat, această formulă nu poate fi socotită implacabilă, dar numele tinerelor speranțe care însoțesc iluziile spectatorilor nu promit, deocamdată, mai mult decît realitatea celor 25 de minute impersonale și clorotice ale lui Iordănescu, unul dintre foarte puținii tineri care cu bătut cu timiditate la poarta „echipei de pe Wembley".

Iarna care se apropie, și care oferă „tricolorilor" prilejul unor noi examene de atestare, ne va arăta dacă există, realmente, o forță mai puternică decît echipa de la Guadalajara și de la Budapesta, care, spre regretul cronicarului, nu s-a putut regăsi ieri, în nocturna de pe „23 August"...

Ioan CHIRILA

FILMUL MECIULUI

Surprinzător, dar prima acțiune ofensivă a aparținut oaspeților. Chiar în primul minut, Dobrău a greșit pasa, Pernaska a avansat în terenul nostru, i-a pasat lui Pano, aflat singur, dar în ofsaid, și șutul său nu ne-a mai dat emoții. Peste două minute, o combinație Dobrin-Dumitrache s-a soldat cu șutul ultimului, blocat de Berisha, care a trimis în corner. Primul șut pe poartă al tricolorilor l-am înregistrat în min. 8, cînd mingea, trimisă de Deleanu din lovitură liberă, a fost preluată de Dobrin, din vole, jos la colț. Dar portarul a fost la post. Echipa României a avut în această perioadă inițiativa, dar n-a izbutit să desfacă o apărare formată permanent din 7—8 jucători și, astfel, ocaziile de gol au fost destul de rare. Totuși, tabela de marcaj se putea modifica pentru prima oară în min. 16, **cînd Dembrovschi a centrat și Dumitrache a deviat balonul ușor cu capul, însă mingea reluată puternic de către Nunweiller, tot cu capul, a întîlnit mucheа barei transversale.** În min. 25, **același Nunweiller a fost din nou aproape de gol, a șutat puternic din interiorul carelui, dar direct în portar.** Am consemnat, din păcate, tot mai dese perioadele în care formației noastre i-a lipsit decizia, mai ales în preajma careului. Oaspeții, doar cu Pano avansat permanent, nu prea se apropiau de poarta lui Adamache. Abia în min. 29, Gurma a încercat să șuteze, dar a lovit balonul defectuos. De fapt, primul șut pe spațiul porții lui Adamache aveam să-l consemnăm abia în min. 74 !

Iată, a venit și primul gol. **MIN 38 : Lucescu a pătruns pe partea dreaptă, a centrat și peste tot grupul de jucători aflați în fața porții, s-a înălțat Dumitrache. O spectaculoasă lovitură de cap și mingea lovește bara, revine în teren și Dobrin reia în plasă : 1—0. N-au trecut decît trei minute și tricolorii și-au mărit avantajul. MIN. 41 : Anca a fost faultat și Lucescu a executat lovitură liberă, înalt, în careu. La balon au sărit portarul și apărătorii, mingea a fost deviată**

C. ALEXE

(Continuare în pag. a 4-a)

DINAMO BUCUREȘTI — CAMPIOANĂ NAȚIONALĂ LA ATLETISM

Selecționata județului Timiș, pe ultimul loc, va participa la barajul de la Tg. Mureș

Ultima etapă a diviziei naționale de atletism, dominată de excelentul rezultat al **Argentinei Menis** (65,38 m la aruncarea discului) a avut un deznodămînt interesant. Așa cum era de așteptat, sportivii dinamoviști au cîștigat ambele întîlniri de la Cluj, rămînînd în posesia titlului de campioni. În schimb, pentru desemnarea ultimei clasate, a fost nevoie să recurgem la litera regulamentului. Atît formația Timișului, cît și cea a Rapidului, ambele amenințate de baraj, au reușit cîte o victorie : bănățenii în fața Brașovului, iar feroviarii în dauna Metalului. Și astfel, cele două echipe au ajuns la egalitate de puncte (4) cu echipa Brașovului, întrecută în ambele întîlniri ale ultimei etape. În această situație, departajarea s-a făcut după punctaverajul general, care indică următoarea ordine : **7. Rapid** (—177), **8. Brașov** (—183) și **9. Timiș** (—293). Astfel, atleții din Timiș vor trebui să suporte rigorile barajului de la Tg. Mureș, cu echipa județului Bihor și cea a Școlii sportive de atletism din București, cele două cîștigătoare ale campionatului interjudețean. Datorită aceleiași prevederi regulamentare, atleții din Argeș se clasează înaintea formațiilor Metalul și Cluj.

★

Și totuși feroviarii s-au salvat de la ultimul loc, deși după întrecerile primei zile ale triunghiularului din Capitală, șansele lor rămăseseră minime. Valeria Bufanu, Cornelia Popescu (cu 1,80 m la înălțime), Virginia Ioan, Gheorghe Cefan și mărșăluitorii Rînceanu și Rașcu au punctat la maximum, permițînd echipei lor să cîștige în fața formației Metalul. Surprizele zilei : înfrîngerea lui Ion Rățoi la 400 m garduri în fața reprezentanților C.A.U. (D. Melinte și Gh. Tănăsescu), ca și succesul puțin scontat al lui Ștefan Lăzărescu la lungime (7,50 m), trecerile primei zile ale triunghiularului din Capitală, șansele lor rămăseseră minime. Valeria Bufanu, Cornelia Popescu (cu 1,80 m la înălțime), Virginia Ioan, Gheorghe Cefan și mărșăluitorii Rînceanu și Rașcu au punctat la maximum, permițînd echipei lor să cîștige în fața formației Metalul. Surprizele zilei : înfrîngerea lui Ion Rățoi la 400 m garduri în fața reprezentanților C.A.U. (D. Melinte și Gh. Tănăsescu), ca și succesul puțin scontat al lui Ștefan Lăzărescu la lungime (7,50 m),

(Continuare în pag. a 3-a)

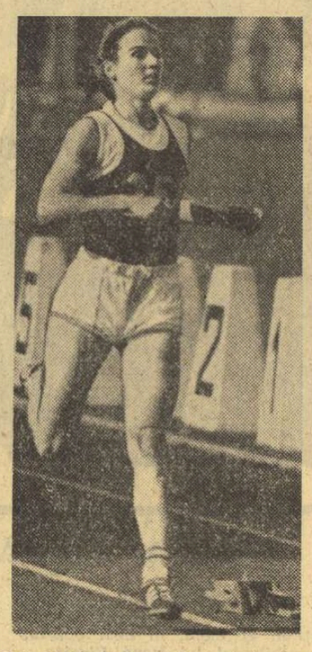

Valeria Bufanu — trei starturi și tot atîtea victorii în triunghiularul din Capitală !

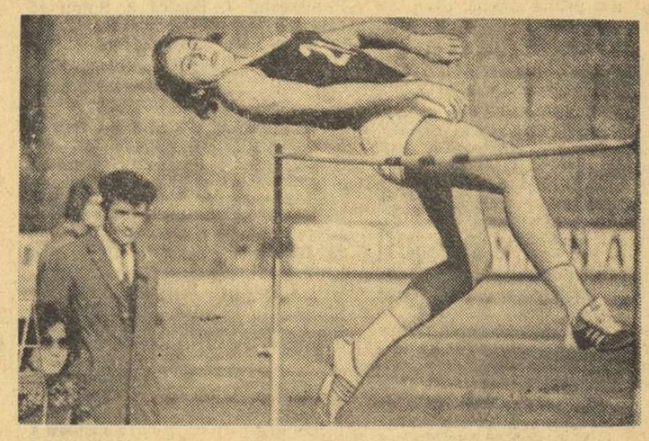

Cornelia Popescu : 1,80 m la înălțime — cel mai bun rezultat al reuniunii de ieri

Foto : S. BAKCSY

IERI, ÎN DIVIZIA A DE HANDBAL FEMININ

UNIVERSITATEA BUCUREȘTI A SMULS UN PUNCT UNIVERSITĂȚII TIMIȘOARA

Ieri s-a disputat ultima etapă de handbal din divizia feminină A, turul I, și penultima din același tur la băieți. Iată rezultatele :

UNIVERSITATEA BUCUREȘTI — UNIVERSITATEA TIMIȘOARA 9—9 (8—5). În partida derby a întrecerii feminine, timișorencele — cu un avantaj de trei puncte în clasament — au putut aborda întîlnirea mai liniștit, echipa bucureșteană aflîndu-se pe locul III. Nici nu trecuseră bine 70 de secunde de la primul fluier al arbitrilor și tabela de marcaj indica scorul de 2—0 pentru oaspete. Se contura un scor mare ? Așa se părea... Numai că, formația bucureșteană după emoția debutului și-a restructurat apărarea, adoptînd un sistem 4+2 avansat și agresiv, ceea ce a pus în mare dificultate pe jucătoarele din Timișoara. Apoi verva de șut a **Simonei Arghir** a început să se simtă în joc și după 13 minute cele două formații se aflau la egalitate de puncte : 4—4. Finalul primei reprize a aparținut formației din București care, mai activă în atac și, în orice caz, superioară pe planul angajamentului fizic, s-a detașat încheind această primă parte a întrecerii cu un avantaj substanțial. Campioanele au reluat meciul ceva mai bine și **Hilda Hrivniac**, mai insistentă și avînd culoare bune de pătrundere, a redus din handicap : 8—7 pentru Universitatea București. Această diferență de un singur gol s-a menținut pînă în ultimele minute, ambele formații mai înscriind cîte un gol. Să subliniem însă un lucru neobișnuit : Universitatea Timișoara a avut o acțiune de atac (la scorul de 9—8 pentru bucureștence) care a durat nu mai puțin de 7 minute ! Toate eforturile timișorencelor s-au lovit, atunci, de o excelentă apărare, foarte promptă în intervenții. Egalitatea a survenit, ca și în derbyul campionatului masculin, printr-o aruncare de la 7 m acordată cu ușurință, dar spre deosebire de partida dintre Universitatea București și Steaua, aci scorul ni se pare ceva mai echitabil.

Arbitrii **I. Dumitrescu** și **T. Enc**, ambii din Buzău, au condus cu unele scăpări și fără să poată stăpîni bine jocul, mai ales în final. Punctele au fost marcate de : **Arghir (5), Furcoi (2), Iordache, Scorțescu** — Universitatea București, **Hrivniac (3), Onofraș (3), Sauer (2), Ibadula** — Universitatea Timișoara.

Călin ANTONESCU

I.E.F.S. — RULMENTUL BRAȘOV 14—11 (7—4). Primind o neașteptat de viguroasă replică, studentele au trebuit să facă mari eforturi pentru a se impune. Ele au condus în majoritatea timpului, dar în finalul meciului formația brașoveană a avut o puternică revenire. În general, meciul a fost plăcut, abundent în faze rapide. Au marcat : **Băicoianu (5), Frincu (4), Bota (2), Mohanu, Schramko,**

(Continuare în pag. a 3-a)

Simona Arghir *(Universitatea București) s-a regăsit în meciul de ieri, cu Universitatea Timișoara, punctînd deseori în poarta echipei adverse. Iat-o într-unul din aceste momente*

Campionatul de lupte libere pe echipe

CU ȘAPTE JUNIORI ÎN FORMAȚIE, DINAMO A CÎȘTIGAT LA LIMITĂ

● **Steagul roșu Brașov învingătoare autoritară și în deplasare**

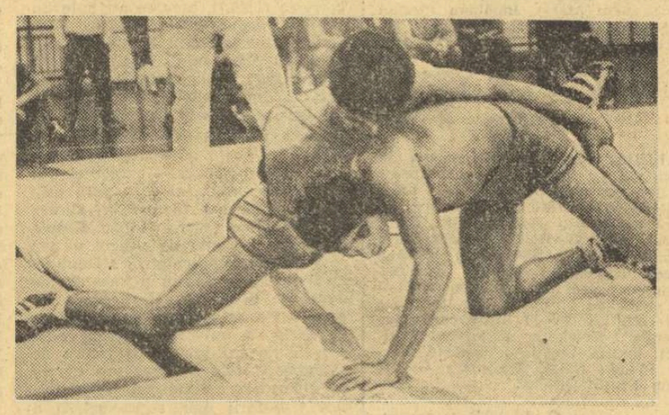

I. Iatagan (C. S. Tîrgoviște) încearcă să refacă terenul pierdut în disputa cu P. Ioniță (Progresul), dar bucureșteanul iese din spațiul de luptă, păstrîndu-și avantajul care i-a adus o victorie la puncte

Întrecerile primelor formații de lupte libere au continuat duminică o dată cu disputarea celei de a doua etape din cadrul returului. La **București, Sf. Gheorghe, Iași, Lugoj, Satu Mare** și **Tg. Mureș** au fost programate întîlniri importante pentru configurația clasamentelor finale în cele două serii, din care primele trei clasate (din fiecare serie) vor participa la turneul final.

Partidele programate la București, disputate în sala Dinamo, au reunit pe salteaua de concurs trei formații clasate în primele 5 locuri ale seriei Est : **Dinamo București** (loc 2), **C. S. Tîrgoviște** (loc 3) și **Progresul București** (loc 5). Firește, în condițiile unui asemenea echilibru de forțe, meciurile au fost interesante, echilibrate și rezultatele au stat sub semnul întrebării pînă la fluierul final al arbitrilor de saltea. Dacă totuși nu toate disputele s-au ridicat la nivelul spectacular așteptat, aceasta s-a datorat și faptului că nu toți luptătorii au înțeles noua orientare pe care F.I.L.A. și deci și forul nostru de specialitate, intenționează să o dea acestui sport. Așa se explică și faptul că arbitrii acestei întîlniri (**V Perjul, St. Stanciu, Gh. Mihăilă** și **V. Bularca**), care s-au orientat bine în acest sens, au fost obligați să dicteze un număr de 5 duble descalificări și multe alte victorii prin descalificare. Probabil, antrenorii noștri n-au înțeles încă necesitatea modificării metodicii de pregătire a elevilor lor. Dar, despre asta, într-un articol viitor.

Formația dinamovistă (care pornea favorită în aceste întîlniri) din componența căreia au lipsit trei sportivi de bază (Țigănaș, Marcov și Simon) n-a putut evolua la nivelul așteptat. Dinamoviștii au obținut, totuși, o victorie la limită (20,5—19,5) în fața echipei din Tîrgoviște, dar a fost întrecută de Progresul cu 23,5—18,5. Este lăudabilă inițiativa antrenorului dinamovist **Alexandru Radu** care a introdus în formație un număr de 7 juniori, renunțînd la serviciile unor sportivi consacrați din motive de ordin disciplinar. În aceste condiții, formația clubului Dinamo nu putea obține rezultate mai bune. Nu este mai puțin adevărat că adversarele ei (în special, Progresul) au prezentat la această etapă

(Continuare în pag. a 2-a)

ETAPĂ CU SURPRIZE LA POPICE — CAMPIOANELE ÎNVINSE!

Campionatul divizionar de popice a programat simbătă și duminică o etapă în care echipe fruntașe ale celor patru clasamente au fost nevoite să guste din amărăciunea înfrîngerii. Astfel, actualele campioane ale țării Voința București (f) și Petrolul Ploiești (m), precum și trei din cele patru lidere au părăsit arenele învinse. Iată amănunte de la principalele întîlniri.

FEMININ

CETATEA GIURGIU — LAROMET BUCUREȘTI 2 673—2 469 p d. Gazdele au abordat cu un interes sporit confruntarea lor cu lidera seriei Sud, Laromet București. Temerea localnicelor era justificată, deoarece bucureștencele, neînvinse pînă simbătă în actualul sezon, făcuseră anul trecut o frumoasă partidă la Giurgiu, iar pînă acum manifestaseră o formă sportivă ascendentă, Beneficiind de un lot numeros și mult întinerit, antrenorul giurgiuvean **Iulian Petrescu** a prezentat o formație surpriză, dînd credit în acest meci dificil unor junioare în vîrstă de 17 ani : **Ioana Buradel** și **Eugenia Popescu**. Ce a urmat pe arenă ? Cu o singură excepție (Florica Tudor), jucătoarele de la Cetatea s-au autodepășit, cucerind o victorie meritată, la un scor concludent, care constituie în același timp și un nou record al sălii. Spre surprinderea generală, oaspetele nu și-au onorat cartea de vizită, ele opunînd o palidă rezistență. Din sextetul bucureștean, doar campioana mondială, Elena Trandafir, performera zilei (472 p d) și proaspăta campioană de junioare a țării, Bălașa Mirică au dat satisfacție deplină. În rest, liderele au comis erori de tehnică și de orientare în alegerea celui mai eficient culoar. Dar, pentru a vă face o imagine mai completă asupra comportării echipelor, iată rezultatele individuale, în ordinea intrării pe pistă : **Ioana Buradel (C) — Maria Szabo (L) 434—396, Elisabeta Lupea — Elisabeta Gall 447—373, Elena Rada — Elena Nichita 466—389, Florica Tudor — Elena Trandafir 418—472, Ileana Oniciuc — Bălașa Mirică 461—461, Eugenia Popescu — Stela Andrei 447—378.** Bun arbitrajul lui **P. Tudoran** (Ploiești).

Traian IOANIȚESCU

VOINȚA CONSTANȚA — VOINȚA BUCUREȘTI 2343—2305 p. d. Meci de uzură, în care campioana țării, Voința București a pierdut în fața unei echipe animată puternic de dorința de a-și îmbunătăți situația precară din clasament. Principalele realizatoare : **Andreana Filote** (423), **Ecaterina Antonovici** (403) de la gazde, **Cornelia Petruscă** (411) și **Constanța Marincea**

(Continuare în pag. a 2-a)

BASCHET

I.C.H.F. ÎNVINGĂTOARE ÎN DERBY-UL ETAPEI: 70-69 CU UNIVERSITATEA TIMIŞOARA

Meciurile de baschet desfăşurate ieri, în cadrul etapei a III-a a diviziei masculine A, s-au încheiat cu următoarele rezultate :

I.C.H.F. — UNIVERSITATEA TIMIŞOARA 70—69 (40—29). Impunîndu-şi ritmul ponderat în acţiunile poziţionale şi profitînd de placiditatea timişorenilor în defensivă, baschetbaliştii de la I.C.H.F. au dominat net prima repriză, cînd au condus chiar cu 16 puncte (min. 15, scor 32—16), dînd impresia că vor cîştiga clar. În partea a doua a partidei însă, cvintetul Ionescu-Czmor-Mănăilă-Minius-Cîmpeanu se zbate cu multă convingere şi, mai ales, cu deosebit succes în defensivă, intercepteză minge după minge, contraatacă şi face ca diferenţa de scor să dispară văzînd cu ochii. Mai mult chiar, în min. 27 Universitatea ia pentru prima dată conducerea (51—50) şi obţine şi avans de cinci puncte : 57—52 şi 59—54 în min. 32. Dar, aici oaspeţii au comis greşeala care pînă la urmă se va dovedi fatală pentru ei. În loc să insiste în menţinerea ritmului rapid, ei au potolit jocul, ceea ce nu a fost decît în folosul adversarilor. În plus, cîteva mingi „bîlbîite" de timişoreni şi interceptate de bucureşteni, precum şi eliminarea lui Czmor pentru comiterea a cinci faulturi, au contribuit în mod decisiv la insuccesul formaţiei Universitatea. În schimb, spre cinstea lor, jucătorii de la I.C.H.F. au avut puterea morală de a reveni şi calitatea de a-şi valorifica în mod inteligent experienţa, impunîndu-şi o disciplină tactică prin care au cîştigat, într-un final pasionant. În sfîrşit, nu puteam să nu amintim că echipa antrenorului Mihai Ionescu a cîştigat chiar şi în condiţiile absenţei principalului recuperator, Francisc Dikai, nerestabilit după un accident suferit de curînd. Marcatori : Bulat 12, Andreescu 3, Fl. Niculescu 6, Mălureţ 2, Tüdössy 21, Chiciu 22, Cîmpeanu 4 pentru I.C.H.F., respectiv Iancea 2, Minius 6, Mănăilă 14, Ionescu 10, Czmor 20, Cîmpeanu 17. Au arbitrat bine I. Petruţiu şi C. Negulescu.

RAPID—UNIVERSITATEA CLUJ 60—77 (26—44). Cu un lot mai viguros decît în campionatul trecut, datorită promovării unor tineri de real talent (Mathe, Schuler, Ursache şi Nagy), clujenii s-au impus permanent. La rapidişti, energia consumată de inimosul Cristian Popescu nu a fost suficientă pentru a compensa superficialitatea întregii echipe în ceea ce priveşte disciplina tactică, precum şi combativitatea scăzută, uneori, în apărare. Au înscris : Demian 26, Rühring 26, Zdrenghea 10, Vizi 10, Mathe 3, Nagy 2 pentru „U", respectiv Cr. Popescu 21, Petruc 2, Vintilă 9, Stănescu 7, Tursugian 2, Simulescu 4, Vlădescu 15. Au arbitrat bine G. Chiraleu şi N. Iliescu.

ACADEMIA MILITARĂ — FARUL CONSTANŢA 44—54 (22—30). Ne-a impresionat plăcut formaţia oaspe, în care evoluează jucători zdraveni şi talentaţi. Cu un plus de rodaj, constănţenii pot ataca poziţii superioare în clasament. Au marcat : Cîmpeanu 12, Paşca 12, Purcăreanu 7, Bănică 8, Spînu 15 pentru Farul, respectiv Popa 4, Antoniu 20, Papo 2, Teodorescu 6, Marinescu 6, Ţurcanu 6. Au arbitrat bine dr. I. Ştirbu şi A. Atanasescu.

D. STĂNCULESCU

POLITEHNICA CLUJ — DINAMO BUCUREŞTI 67—103 (33—47). Scorul reflectă oarecum diferenţa de valoare, deoarece campionii au jucat „economic". Dacă insistau, scorul putea fi mai mare. Au înscris : Georgescu 32, Dragomirescu 22, Diaconescu 14, Popa 10, Chivulescu 10, Niculescu 8, Cernea 5, Rotaru 2 pentru Dinamo, respectiv Barna 24, Roman 20, Banu 15, Moisin 4, Voicu 2, Moraru 2. Au arbitrat bine dr. M. Aldea şi I. Balaş.

Mircea RADU-coresp.

1.	Dinamo	3	3	0	267—182 6
2.	Steaua	3	3	0	282—202 6
3.	„U" Cluj	3	3	0	231—181 6
4.	Voinţa Buc.	3	3	0	203—171 6
5.	ICHF	3	3	0	195—173 6
6.	Univ. Timişoara	3	2	1	237—194 5
7.	Farul	3	1	2	177—215 4
8.	Rapid	3	0	3	165—192 3
9.	IEFS	3	0	3	196—227 3
11.	Polit. Cluj	3	0	3	182—270 3
11.	Polit. Cluj	3	0	3	182—270 3
12.	Academia Militară	3	0	3	153—245 3

Luptă sub panoul Universităţii Cluj. Fază din meciul Rapid — „U" Cluj

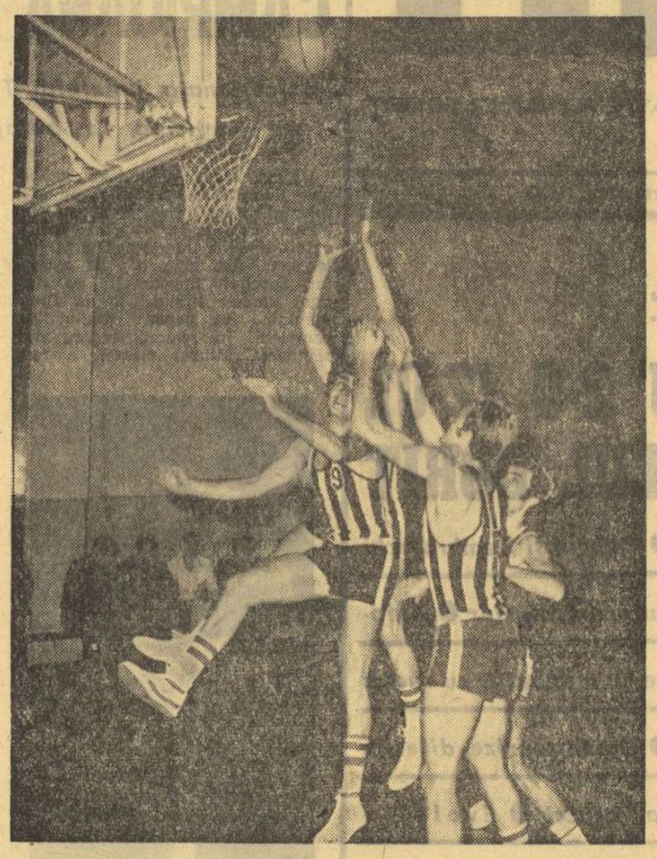

VOLEI

SITUAŢIE NESCHIMBATĂ LA CEI DOI POLI AI CLASAMENTULUI

Aşa cum am presupus, în avanconica etapei a V-a a campionatelor naţionale de volei, multe partide au purtat amprenta echilibrului. În clasamente nu s-au produs mişcări importante, ele afectînd doar partea de mijloc, deoarece atît fruntaşele cît şi codaşele şi-au menţinut poziţiile.

FEMININ

I.E.F.S. — DINAMO (2—3). Dramatică desfăşurare a avut această partidă în urma căreia voleibalistele dinamoviste ar fi putut obţine succesul în trei seturi, dar pe care şi-au adjudecat-o in extremis, la capătul unei epuizante dispute, ce a durat două ore şi jumătate. Meciul a început în nota de dominare a studentelor, dar cu un finiş mai bun elevele antrenorului **Gh. Constantinescu** înscriu primul set cîştigat pe tabela de marcaj. În cel de-al doilea set, voleibalistele dinamoviste conduc cu 10—5 şi 11—8, dar sînt egalate la 13, pentru ca din nou Dinamo să fie la un pas de a realiza punctul decisiv, însă echipa I.E.F.S. profitînd de cîteva erori în linia a doua a adversarelor, egalează, în prelungiri, situaţia. Setul III a revenit echipei Dinamo la 11, după ce au condus la un moment dat cu 12—2. După cum se desfăşurau ostilităţile în setul IV, se pronostica o victorie a dinamovistelor, care au condus cu 10—6, 12—7 şi 14—12. Din acest moment însă, studentele se agaţă de fiecare minge şi, deşi Dinamo are opt situaţii de mecibal, I.E.F.S. realizează punctele victoriei : 21—19 ! Epuizate fizic, jucătoarele de la I.E.F.S. nu mai reuşesc în setul decisiv să se impună — deşi au un început bun — cedînd la 10. Victoria dinamovistelor a fost posibilă în primul rînd datorită jocului prestat de **Constanţa Dinculiţă** şi **Mariana Popescu** în atac, precum şi a clarviziunii în coordonarea jocului a **Alexandrinei Constantinescu** şi **Margaretei Şorban**. I.E.F.S. (antrenor **Gh. Moise**) a cedat ca urmare a preluărilor deficitare şi a paselor, deseori, greu de fructificat de trăgătoare. Doar **Renata Pop** şi **Maria Cengher** au avut o evoluţie bună, ele fiind de altfel „motorul" întregii echipe. A. condus satisfăcător cuplul **Em. Costoiu — V. Savu.**

CONSTRUCTORUL — C.S.M. SIBIU (3—0). După numai o oră de joc, tinerele voleibaliste ale formaţie gazdă s-au impus în faţa sibiencelor. Echipa Constructorul, superioară prin forţa atacului, mobilitatea în linia a doua şi siguranţa blocajului, au depăşit un sextet în permanentă derută. S-au remarcat **Victoria Caranda, Ileana Teodorescu, Paula Cazangiu, Doina Stoian,** de la învingătoare. Au arbitrat bine **A. Dragomir** şi **Cl. Nistor.**

Emanuel FÂNTÂNEANU

RAPID—„U" BUCUREŞTI (3—0). Meci fără probleme, în general, pentru giuleştence, învingătoare la un scor categoric. Rezultatul strîns din setul II se explică mai mult prin faptul că antrenorul D. Plocon a utilizat în această parte a partidei cîteva jucătoare de rezervă a căror valoare nu se ridică încă la aceea a titularelor. Am remarcat în jocul feroviarelor fantezia şi acurateţea paselor **Eugeniei Rebac,** precum şi forţa de atac a **Marianei Baga** şi **Martei Szekeli.** De la Universitatea ne-au plăcut **Doina Ioneci** şi **Ileana Dulău.** Arbitri **C. Floreştean** şi **M. Zelinschi (I. COSTINIU).**

CEAHLĂUL — MEDICINA (0—3). Gazdele au practicat un joc slab, permiţînd studentelor, foarte bune la fileu şi în apărare, să cîştige în trei seturi. Evidenţieri : **Ana Gheorghe,** de la Ceahlăul, respectiv **Angela Moroianu, Maria Matei** şi **Loreta Sudacevschi.** Arbitri : **L. Păltînşan** şi **C. Maniţiu,** ambii din Braşov. **(C. NEMŢEANU-coresp. judeţean).**

„U" TIMIŞOARA—FARUL (3—0). Studentele au realizat o victorie meritată, la capătul unui meci echilibrat. Remarcări : **Marianne Wolf, Maria Antonescu.** Arbitri : **V. Cioreanu** din Cluj, şi C. Nicoară, din Arad. **(C. CREŢU-coresp.).**

MASCULIN

PROGRESUL — STEAUA (1—3). Jocul dintre cele două echipe, încheiat sîmbătă seara la o oră tîrzie, a fost de o factură tehnică şi spectaculară modestă, interesul fiind menţinut numai de evoluţia scorului. După un început echilibrat, în care fiecare formaţie şi-a adjudecat pe rînd cîte un set, au urmat două seturi în care victoria steliştilor a stat pe „muchie de cuţit". Progresul a ratat finalurile datorită preluărilor greşite şi pripelii în atac. Remarcări : **Bartha, Dan Ionescu, Creţu,** de la Steaua, respectiv **Porosnicu** şi **Nicolau.** Arbitri : **M. Oancea** şi **D. Rădulescu. (C. IULIAN).**

POLITEHNICA — RAPID (3—2). Evoluînd din nou sub posibilităţi, studenţii gălăţeni au fost pe punctul de a înregistra a cincea înfrîngere. Remarcări : **Păcuraru** de la Poli, respectiv **Chiţigoi** şi **Penciulescu.** Arbitri : **C. Muşat** — Constanţa şi **M. Georgescu** — Ploieşti. **(T. SIRIOPOL-coresp. judeţean).**

TRACTORUL—„U" CLUJ (3—2). Joc plăcut şi echilibrat care s-a încheiat cu victoria meritată a gazdelor. Arbitri : **V. Dumitru** şi **V. Vrăjescu. (C. GRUIA-coresp. judeţean).**

VIITORUL — I.E.F.S. (1—3). Localnicii au cedat, din nou, pe teren propriu în faţa studenţilor bucureş-

REZULTATE TEHNICE

FEMININ : **Rapid — Universitatea Bucureşti** 3—0 (3, 13, 3) ; **I.E.F.S. — Dinamo 2—3** (—11, 14, —11, 19, —10) ; **Constructorul — C.S.M. Sibiu** 3—0 (7, 6, 7) ; **Ceahlăul P. Neamţ — Medicina** 0—3 (—4, —6, —13) ; **Penicilina Iaşi — Universitatea Cluj** 3—0 (5, 3, 11) ; **Universitatea Timişoara — Farul Constanţa** 3—0 (14, 13, 13).

MASCULIN : **Electra — Dinamo** 0—3 (—4, —8, —12) ; **Progresul — Steaua** 1—3 (—9, 2, —13, —14) ; **Politehnica Galaţi — Rapid** 3—2 (—13, —11, 5, 7, 6) ; **Viitorul Bacău — I.E.F.S.** 1—3 (14, —13, —9, —4) ; **Voinţa Arad — Universitatea Craiova** 1—3 (9, —7, —10, —0) ; **Tractorul Braşov — Universitatea Cluj** 3—2 (12, —5, —3, 3, 12).

Blocajul echipei Rapid nu poate respinge, de această dată, atacul voleibaliştilor de la Universitatea Bucureşti Foto : Theo MACARSCHI

FEMININ

1.	Rapid	5	5	0	15: 1 10
2.	Medicina	5	4	1	14: 4 9
3.	Constructorul	5	4	1	13: 5 9
4.	Penicilina	4	4	0	12: 0 8
5.	„U" Timişoara	5	3	2	9: 9 8
6.	Dinamo	4	3	1	10: 7 7
7.	I.E.F.S.	5	2	3	11:12 7
8.	„U" Cluj	5	2	3	8:12 7
9.	Ceahlăul	5	2	3	7:11 7
10.	„U" Bucureşti	5	0	5	4:15 5
11.	Farul	5	0	5	2:15 5
12.	C.S.M.	5	0	5	1:15 5

MASCULIN

1.	Dinamo	8	8	0	24: 1 16
2.	Steaua	6	5	1	15: 6 11
3.	I.E.F.S.	6	4	2	14:10 10
4.	Viitorul	6	3	3	11:14 9
5.	„U" Cluj	5	3	2	11: 6 8
6.	Tractorul	5	3	2	9:12 8
7.	Rapid	5	2	3	11:11 7
8.	Progresul	5	2	3	10:11 7
9.	„U" Craiova	5	2	3	9:11 7
10.	Politehnica	5	1	4	7:14 6
11.	Voinţa	5	0	5	4:15 5
12.	Electra	5	0	5	3:15 5

RUGBY

STEAUA IŞI PĂSTREAZĂ AVANSUL DE 4 PUNCTE

Confirmînd tradiţia, meciul dintre Dinamo şi Grivita Roşie a fost de un bun nivel tehnic, a plăcut celor care l-au văzut. Rezultatul cu care s-a terminat partida, 6—6 (0—0), stîrneşte oarecum mirare întrucît era de aşteptat ca Dinamo să-şi adjudece victoria, în faţa unei echipe întinerite. Tocmai de aceea este interesant de arătat că, ieri, cei care au dominat prima repriză au fost grivienii, în ciuda faptului că dinamoviştii practicau un rugby mai curat. Rugbyştii de la Grivita erau însă mai iuţi, mai dîrji. La reluare, timp de circa 20 de minute, am văzut un Dinamo dezlănţuit, hotărît parcă să-şi impună punctul de vedere în faţa unei echipe mai puţin rutinate. Numai că în min. 20, **Pavlovici** face o cursă solitară de circa 35 m şi înscrie o încercare splendidă. **Simion** transformă şi Grivita conduce cu 6—0 ! Din nou partida se echilibrează, compartimentul de înaintare al Grivitei joacă foarte bine mai ales în grămezi deschise şi echipa lor este pe punctul de a majora scorul. O lovitură de pedeapsă este expediată însă de Simion în... bară. Jocul capătă o notă de dîrzenie care place şi dinamoviştii, evident, forţează egalarea. Asistăm la momente de rugby frumos şi în min. 74 **Nica** înscrie spectaculos o încercare. **Florescu** o transformă şi avem scorul final al partidei **6—6.** Apreciem jocul Grivitei Roşii, un „XV" în formare ; ne miră jocul insuficient de hotărît, de eficace, al dinamoviştilor. Excelent, în nota obişnuită, arbitrajul lui **René Chiriac.**

Modesto FERRARINI

STEAUA — O NOUA VICTORIE

Sportul studenţesc a dat liderului — **Steaua** — o replică neaşteptată şi... dacă nu rata trei lovituri de pedeapsă, nu era exclus să asistăm la o surpriză. Scorul a fost deschis în min. 20 de **Durbac,** printr-o lovitură de pedeapsă (3—0), a fost mărit de **Budică,** care a reuşit o încercare (7—0), şi redus de **Fugigi** (lov. ped.) la 7—3 (min. 65). Scorul final l-a stabilit **Durbac,** printr-o lovitură de picior căzută, în ultimul minut al partidei : **10—3.** A arbitrat bine **Pellegrino D'Ecclessis** numai 60 de minute... fiindcă s-a accidentat la picior. A terminat de arbitrat partida **T. Witting.**

Octavian GUŢU

SURPRIZA LA SĂCELE !

Ieşenii au marcat prin **Ţopa,** în min. 22, o lovitură de picior căzută şi, 3—0. Gazdele au insistat, încercînd să egaleze, dar la fluierul final se consemna scorul : **Precizia Săcele — Politehnica Iaşi** 0—3 **(0—3).** A arbitrat foarte bine **P. Niculescu,** coresp. Bucureşti. (V. SECĂREANU, coresp.)

REZULTAT STRÎNS LA TIMIŞOARA

Aşa cum se prevedea, jocul de la Timişoara n-a fost o simplă formalitate pentru **Universitatea** întrucît rugbyştii de la **Rulmentul Birlad** au luptat exemplar, dînd o replică dîrză. Deşi au dominat, studenţii au cîştigat la limită, principala cauză a scorului strîns — 11—10 (7—6) — fiind irosirea a numeroase ocazii. Au înscris **Duţă** (lov. ped.), **Suciu** şi **Zamfirescu** (cîte o încercare) pentru timişoreni, respectiv **Bolea** şi **Bradu** (cîte o încercare), **Chiriţă** (tr.). A arbitrat foarte bine **Gh. Eftimescu** din Bucureşti. (P. ARCAN, coresp. judeţean).

GLORIA N-A CEDAT FARULUI

Începutul a aparţinut oaspeţilor, care au reuşit să şi la conducerea cu **9—6.** Gazdele au redus însă repede handicapul (12—9 la pauză) şi pînă la urmă au majorat scorul la **16—9.** Constănţenii au revenit, reuşind în final egalarea, **16—16.** Au marcat : **Soare** (două lov. ped.), **Tănase** (două lov. p. căz.) şi **Gavriş** (încerc.) — pentru Gloria, respectiv **Dinu** şi **Caragea** (încercări), **Bucos** (tr. ; lov. ped. ; l. p. căz.). A arbitrat satisfăcător **St. Cristea** (Bucureşti).

George ROSNER

ŞTIINŢA PETROŞANI — VULCAN 16—0 (7—0) — meci jucat simbătă.

CLASAMENT

1.	Steaua	10	9	0	1	160— 46 28
2.	Ştiinţa Petroşani	10	6	2	2	103— 35 24
3.	C.S.M. Sibiu	10	6	1	3	57— 30 23
4.	Universitatea Tim.	10	6	0	4	149— 45 22
5.	Farul Constanţa	10	5	2	3	117— 63 22
6.	Dinamo	10	5	2	3	114— 63 22
7.	Politehnica Iaşi	10	4	3	3	46— 59 21
8.	Rulmentul Braşov	10	5	0	5	58— 93 20
9.	Vulcan	10	5	0	5	52—114 20
10.	Sportul studenţesc	10	3	2	5	67— 98 18
11.	Griviţa Roşie	10	2	3	5	63— 77 17
12.	Precizia Săcele	10	1	3	6	36—140 15
13.	Gloria	10	0	5	5	48— 89 15
14.	C.S.M. Suceava	10	1	1	8	50—150 13

REZULTATE TEHNICE : **Steaua — Sp. studenţesc** 10—3 (7—0) ; **CSM Suceava — CSM Sibiu** 0—4 (0—4) ; **Ştiinţa Petroşani — Vulcan** 16—0 (7—0), **Precizia Săcele — Politehnica Iaşi** 0—3 (0—3) ; **Gloria — Farul Constanţa** 16—16 (12—9) ; **Universitatea Timişoara — Rulmentul Birlad** 11—10 (7—6) ; **Dinamo — Griviţa Roşie** 6—6 (0—0). **Etapa viitoare : 3 decembrie.**

C.S.M. SUCEAVA A PIERDUT ACASĂ...

Un meci de mare luptă între **C.S.M. Suceava** şi **C.S.M. Sibiu : 0—4 (0—4).** Localnicii au dominat dar n-au reuşit să fructifice nici o ocazie favorabilă (balonul a lovit de două ori bara transversală a buturilor adverse). Încercarea a fost realizată în min. 16 de **Butu.** A arbitrat foarte bine **Fl. Tudorache** din Bucureşti. (C. ALEXA, coresp.)

Dinamoviştii (în alb) au oprit cu greu, ieri, atacurile iniţiate de grivienii

Foto : Dragoş NEAGU

BOX

Cupa F.R. Box

CONSTRUCTORUL GALAŢI ÎNVINGĂTOARE LA REŞIŢA

Nedelcea — Amăzăroaie, meci nul !

Disputat cu o săptămînă mai devreme decît era programat, meciul derby din seria a II-a a Cupei F.R. Box, a reunit la Reşiţa formaţiile Constructorul Galaţi şi selecţionata Caraş-Severin. Cei aproape 800 de spectatori prezenţi în sala „30 Decembrie" au urmărit o întîlnire interesantă, cu meciuri atractive, din care s-a desprins partida **Pavel Nedelcea** (Reşiţa)— **Octavian Amăzăroaie** (Galaţi).

Formaţia din Galaţi, completă şi mai bine pregătită, a obţinut victoria cu 14—8, dovedindu-şi valoarea care-i dă dreptul să aspire la cucerirea trofeului. Cu toate că în disputa penelor Nedelcea—Amăzăroaie (o întîlnire cum rar le-a fost dat să vadă iubitorilor sportului cu mănuşi din Reşiţa) decizia de meci egal îl nedreptăţeşte pe Nedelcea (aceasta a fost şi părerea arbitrului P. Epureanu), victoria oaspeţilor a fost meritată. Iată rezultatele în ordinea categoriilor (primii sînt trecuţi boxerii din Galaţi) : P. Ganea m.n. A. Ursulescu, **A. Cojan** m.n. C. Anghel. M. Ton b.ab. 3 I. Anghelescu, C. Bumb m.n. C. Muscă. D. Moraru b.p. V. Brătie. D. Trandafir cîştigă fără adversar, St. Voicu b.p. G. Blaj, S. Tirilă b.k.o. 2 C. Stoinică. C. Cojocaru b.ab. 1 P. Kurunczi, V. Lehăduş p.p C. Văcaru.

D. GLĂVAN — coresp.

POPICE

(Urmare din pag. 1)

(411) de la bucureştence. **(G. TAMAŞ** — coresp.)

VOINŢA TG. MUREŞ — HIDROMECANICA BRAŞOV 2350—2315 pd. Derbyul seriei Nord s-a încheiat cu înfrîngerea fruntaşei clasamentului. Autoarele principale ale victoriei : **Erica Szasz** — 413 şi **Ana Albert** — 412. De la oaspete s-a remarcat **Ilse Schmidt** — 427. **(I. PĂUŞ** — coresp.).

GLORIA BUCUREŞTI — RAPID BUCUREŞTI 2421—2364 p d
VOINŢA TIMIŞOARA — RECORD CLUJ 2071—2073 p d (!)
VOINŢA CRAIOVA — U. T. ARAD 2279—2248 p d
VOINŢA ORADEA — VOINŢA MEDIAŞ 2452—2365 p d
FRIGUL BUCUREŞTI — METROM BRAŞOV 2439—2501 p d
C.S.M. REŞIŢA—VOINŢA CLUJ 2536—2514 p d

MASCULIN

RAPID BUCUREŞTI — PETROLUL PLOIEŞTI 5409—5209 p d. Feroviarii au cîştigat mult mai uşor decît se aşteptau, întrucît echipa campioană s-a prezentat slab, avînd numai un singur popicar în bună dispoziţie de joc. Deşi cu doi titulari absenţi (Rădulescu şi Măntoiu), Rapid a jucat cu siguranţă, cîştigînd la 5 schimburi, singurul giuleştean care a pierdut fiind **Al. Vrînceanu** în faţa veteranului formaţiei ploieştene, **V. Nicolescu** (858—894 p.d.).

Jucătorul nr. 1 al reuniunii a fost juniorul **Marin Grigore** (R),

ETAPĂ CU SURPRIZE

care lansînd bila cu precizie, în special la manşele „pline", a realizat o cifră valoroasă ; 952 p d. În ultimul schimb al partidei au evoluat **C. Tudor** (R) şi unul dintre cei mai cunoscuţi petrolişti, **Gh. Silvestru.** După un început egal, Silvestru s-a distanţat uşor, dar bucureşteanul are o puternică revenire în ultimele două manşe şi cîştigă pînă la urmă destul de clar : 911—897 p d. Iată şi celelalte rezultate : M. Grigore (R) — D. Dumitru (P) 952—909, L. Taină — M. Suţa 919—873, V. Piscoi — H Ardac 843—811, I. Lupşan — V. Stancu 926—825. La bile goale : Rapid — 27, Petrolul — 21.

Toma RABŞAN

VOINŢA TG. MUREŞ — JIUL PETRILA 5058—4879 p d. Lidera seriei Nord, Jiul Petrila a suferit o usturătoare înfrîngere în faţa unei echipe omogene. În mod deosebit s-a evidenţiat Ştefan Fördogh (V), realizatorul celui mai mare rezultat individual : 891 p d. **(P. IOAN** — coresp.).

LAROMET BUCUREŞTI — VOINŢA BUCUREŞTI 4920—4852 p d
FLACĂRA CÎMPINA — GLORIA BUCUREŞTI 5343—5300 p d
I.C. ORADEA — C.F.R. TG. MUREŞ 5204—5108 p d
C.F.R. TIMIŞOARA — ELECTRICA SIBIU 4906—4747 p d
VICTORIA BOD — CONSTRUCTORUL BUCUREŞTI 5769—5175 p d
RULMENTUL BRAŞOV — CONSTRUCTORUL GALAŢI 4835—5025 p d
VOINŢA LUGOJ — SPARTAC SATU MARE 4999—4946 p d
OLIMPIA REŞIŢA — VOINŢA CLUJ 4943—5001 p d.

LUPTE

(Urmare din pag. 1)

sportivi hotăriţi să-şi apere cu străşnicie şansele. Meciul dintre Progresul şi C. S. Tîrgovişte s-a încheiat cu victoria luptătorilor bucureşteni : 14—10.

Cel mai bine s-au comportat **Fl. Moţ, Şt. Popescu, T. Pancă** şi **C. Popa** (Dinamo), **P. Ioniţă, Gh. Olteanu, V. Antonie** (Progresul) şi **I. Iatagan, P. Tarbă, Al Apostescu** (C. S. Tîrgovişte).

În încheiere, remarcăm buna organizare realizată de clubul Dinamo (în contrast cu alte ocazii), ca şi arbitrajele corecte prestate de arbitrii sus-menţionaţi.

Mihai TRANCA

SF. GHEORGHE. Întîlnirile organizate în sala Teatrului de stat din localitate s-au bucurat de prezenţa unui număr mare de spectatori care au venit să-i vadă pe sportivii localnici. În faţa unor adversari superiori (Steagul roşu Braşov) luptătorii de la Auto-sport au trebuit să se recunoască învinşi : 9—19. Cu preţul unor mari eforturi, ei i-au întrecut pe cei de la Dunărea Galaţi (locul 4) cu scorul de 17—15. Formaţia din Braşov a realizat şi cea de a doua victorie în dauna luptătorilor din Galaţi : 21,5—12,5. Ca şi în alte partide, arbitrii au dictat 7 decizii de duble descalificări.

Gh. BRIOTA — coresp.

TG. MUREŞ. Triunghiularul din localitate, care a reunit echipele **Steaua, A.S.A. Braşov** şi **Mureşul Tg. Mureş** nu i-a satisfăcut pe cei prezenţi datorită nivelului scăzut la care s-au disputat meciurile. De pildă, în partida Mureşul Tg. Mureş — A.S.A. Braşov au fost acordate 7 decizii de duble descalificări. Rezultate : Steaua cu A.S.A. Braşov 27—9, cu Mureşul Tg. Mureş 19—15 ; Mureşul — A.S.A. Braşov 19,5—0,5 (!). Într-o formă foarte bună au fost sportivii bucureşteni **I. Arapu, P. Coman** şi **I. Dumitru,** care au cîştigat detaşat ambele meciuri susţinute.

Ioan PAUŞ — coresp. judeţean

SATU MARE. Etapa de ieri a reunit în localitate formaţiile **C. S. Satu Mare, Rapid Bucureşti** şi **Lemnarul Odorhei.** Localnicii au cîştigat ambele întîlniri : 21—11 cu Rapid şi 24—8 cu Lemnarul Odorhei, mărindu-şi şansele să participe în turneul final. Rapid a învins pe Lemnarul cu scorul de 21—11. S-au evidenţiat **Stan, Varodi, Bălăneanu** (C. S. Satu Mare), **Bălăianu** (Rapid) şi **Şandor** (Lemnarul). La aceste întreceri, luptătorii de la Odorhei s-au prezentat mai slab decît ne aşteptam din partea unei echipe clasată pe locul 4 în seria respectivă.

Z. COVACI — coresp.

LUGOJ. Întrecerile programate în localitate au fost foarte echilibrate şi deci interesante. Păcat că arbitrajele, considerate părtinitoare de către antrenorul Dana (C.F.R. Timişoara), au umbrit buna desfăşurare a întîlnirilor. În partida cu Vulturii Lugoj, antrenorul Dana considerîndu-se nedreptăţit, a retras echipa de pe saltea şi meciul s-a terminat cu scorul de 26—14 în favoarea lugojenilor. Celelalte rezultate : Vulturii textila Lugoj — Dinamo Braşov 16—16 ; C.F.R. Timişoara — Dinamo Braşov 18—18.

C. OLARU — coresp.

IAŞI. În lupta pentru a părăsi ultimul loc din seria Est, luptătorii de la Nicolina au făcut mari eforturi în etapa de ieri şi au acumulat puncte preţioase în clasament. Avantajul terenului propriu le-a permis sportivilor ieşeni să termine la egalitate cu puternica formaţie Progresul Brăila, în care evoluează şi medaliatul cu „bronz" de la J. O. de la München, Vasile Iorga şi să-i învingă pe cei de la Tomistex Constanţa. Rezultatele : Nicolina Iaşi cu C. S. Brăila 16—16, cu Tomistex Constanţa 26,5—13,5 ; Progresul Brăila — Tomistex Constanţa 26,5—9,5

D. DIACONESCU — coresp. judeţean

DINAMO BUCUREŞTI ÎNVINGĂTOARE ŞI ÎN PARTIDA REVANŞĂ CU DYNAMO LUKENWALDE

Duminică dimineaţa, în sala Dinamo, echipa de lupte greco-romane a clubului din şoseaua Ştefan cel Mare a întîlnit, în meci revanşă, formaţia Dynamo Lukenwalde din R.D. Germană. La capătul unor dispute spectaculoase, presărate cu faze dinamice, luptătorii bucureşteni au obţinut victoria cu scorul de 6—4. Elevii antrenorilor **Dumitru Cuc** şi **Ion Cernea** au manifestat multă poftă de luptă şi, deşi nu sînt toţi în cea mai bună formă competiţională, s-au situat la nivelul prestigiului de care se bucură în arena internaţională luptele greco-romane din ţara noastră. Din rîndul sportivilor de la Dinamo Bucureşti s-au remarcat **Ion Gibu, Ion Păun, Cornel Ionescu, Ion Enache** şi **Nicolae Mandea,** care au realizat victorii aplaudate la scenă deschisă de cei prezenţi. Surprinzătoare a fost pentru noi înfrîngerea lui **V. Fodorpataki** în faţa luptătorului **D. Heuer,** pe care îl învinsese clar în partida de joi seara. Dinamovistul bucureştean, prea sigur de el, nu şi-a pregătit suficient acţiunile ofensive şi a fost „contrat" în cîteva rînduri, dîndu-i prilej adversarului să acumuleze punctele necesare victoriei. Cei mai buni sportivi din formaţia oaspe au fost **H. Schmidt** (învingător asupra lui V. Rădulescu), **K. Radginski** (victorios asupra lui C. Turturea), **R. Schröter** (învins prin tuş de I. Păun) şi **D. Heuer,** componenţi ai lotului naţional.

CAMPIONATUL DE „LIBERE" PE ECHIPE

HIPISM

SĂRMANELE CURSE DE CAI...

În ambianţa unei splendide dimineţi de toamnă, reuniunea de ieri, fără să cuprindă un program deosebit de atractiv, a atras pe ciupul de curse ploieştean, o asistenţă numeroasă. Din punct de vedere tehnic trebuie să subliniem evoluţiile cailor Senzaţia (1:25,5) şi Torpedo (1:26,7), ceea ce atribuie un merit deosebit antrenorului Mircea Ştefănescu, deşi n-a fost cîştigător cu nici unul (caii primind handicapuri necorespunzătoare). Sigur că, după cele scrise de noi în cronica precedentă, antrenorul Avram a vrut să demonstreze că Hirondiţa poate să cîştige şi independent de Joviala — care nici n-a figurat în program — şi asta este o treabă care a făcut-o cu succes şi, cu un nou record : 1:26,3. Rezultatul acoperă însă de ridicol pe cei ce stabilesc handicapurile ! Duminica trecută, Hirondiţa primea 20 de metri de la Semeţ. Ieri, eleva lui Avram i-a acordat 30 de metri lui Semeţ şi l-a pulverizat... Dacă toate cursele de cai poartă titulatura de „handicap" este de presupus că cei ce alcătuiesc acest gen de curse, sînt tributarii unei supravegheri a tirpilor realizaţi de trăpaşii noştri la antrenament. Dar independent de asta, la antrenament, una peste alta, înseamnă că degeaba se face „şansa hîrtiei" şi degeaba mii de oameni care vin pe hipodrom încearcă această şansă a hîrtiei. Este de neconceput „optica" oficialilor de pe hipodrom.

Rezultate tehnice : Cursa I : Nuvela (Tr. Marcu), Elocvenţa 31,8, simplu 6, ordinea 33, **cursa a II-a :** Gorun (N. Boitan) 32,2, Palmier, Fidela simplu 14, event 78, ordinea 264, ordinea triplă 2 008, **cursa a III-a :** Hectar (N. Gheorghe) 1:30,6, Orfelina, Formula, simplu 3, event 22, ordinea 19, **cursa a IV-a :** Evadat (N. Sandu) 1:29,2, Garofiţa, simplu 8, event 45, ordinea 136, **cursa a V-a : Hirondiţa** (G. Avram) 1:26,3, Habar, Senzaţia, simplu 10, event 185, ordinea închisă, ordinea triplă 2 068, **cursa a VI-a :** Papion (I. Toderaş) 1:29,5, Obreja, simplu 3, event 49, ordinea 36, **cursa a VII-a :** Kilowat (G. Sorcan) 28,1, Torpedo, Rosalin simplu 15, event 34, ordinea 124, ordinea triplă 539, **cursa a VIII-a : Silitra** (V. Gheorghe) 47,1, Cristina, simplu 9, event închis, ordinea 129.

Pariul austriac s-a ridicat la suma de lei 12 985 şi s-a închis.

Niddy DUMITRESCU

ANUNŢ

Direcţia de Poştă şi Difuzare a Presei din D.P.T. anunţă că au început contractările de abonamente pentru anul 1973 la toate publicaţiile cuprinse în catalogul presei române recent apărut.

De asemenea, se contractează abonamente la cotidiene şi periodice de informare generală, precum şi la publicaţiile tehnico-ştiinţifice cuprinse în catalogul presei externe — 1973.

5979/1

fotbal

IERI, ÎN MECIUL INTERNAȚIONAL AMICAL DE LA CRAIOVA

UNIVERSITATEA – F.C. GUARANI 2-1 (1-1)

CRAIOVA, 29 (prin telefon, de la corespondentul nostru județean). Prezența la Craiova a unei echipe braziliene a stîrnit un interes deosebit în rîndurile amatorilor de fotbal. 15 000 dintre ei au luat loc în tribunele stadionului Central cu gîndul că vor vedea un joc frumos. La începutul partidei, oaspeții au arătat o superioritate în controlul balonului dar, pe măsură ce minutele se scurgeau, jocul căpăta un pronunțat caracter de duritate datorită faptului că oaspeții doreau neapărat victoria.

Jocul a avut nenumărate întreruperi, în special după ce **Bădin** a deschis scorul în min. 32 printr-o lovitură de cap, la un corner executat de Niță. Arbitrul a intervenit în repetate rînduri și, în min. 52, l-a eliminat pe Bernao pentru atitudine necuviincioasă față de conducătorul jocului. Păcat de această ieșire nervoasă a brazilianului. El lucase bine și realizase golul egalizator, un gol de toată frumusețea înscris în min. 40. În min. 48, oaspeții au ratat copilărește. Bădin „a pus" o minge în interiorul careului lui Mingo, care s-a îndreptat spre poartă și, numai cu portarul Oprea în față, a șutat pe lîngă bară.

Din acest moment, craiovenii domină autoritar și reușesc să-și asigure victoria în min. 84 prin golul înscris de **Mincioagă**, după o suită de ratări ale lui Marcu și Bălan. De remarcat faptul că din formația craioveană au lipsit trei piese de bază: Oblemenco (supus unei intervenții chirurgicale), Velea și Sameș la loturile naționale. **A arbitrat bine A. Munich (București).**

UNIVERSITATEA: Oprea — Niculescu, Bădin, Deselnicu, Ciocîrlan — Strîmbeanu, Ivan — Niță (min. 46 Bălan), Cuperman (min. 78 Păunescu), Marcu (min. 83 Mincioagă), Țarălungă.

F. C. GUARANI: Tobias — Wilson, Amaral, Beera, Almedo — Alberto, Bernao — Washington (min. 75 Flamarion), Klaiton, Zeito, Mingo (min. 75 Antoninho).

ȘT. GURGUI

IN MECI AMICAL

A.S.A. TG. MUREȘ – SPORTUL STUDENȚESC 2-0 (1-0)

TG. MUREȘ, 29 (prin telefon). Un amical, totuși privit cu seriozitate de cele două echipe. Au cîștigat gazdele grație golurilor realizate de **Naghi** (min. 40) și **Mureșan** (min. 85), ambele în urma unor centrări excelente ale lui Caniaro și respectiv Czako. Elevii lui Gh. Ola s-au prezentat bine, au ieșit des la atac, avînd și trei ocazii mari de gol, dar bara sau portarul Nagel s-au opus șuturilor foarte activului Leșeanu. De remarcat că în echipa locală și-a făcut reintrarea Caniaro, iar un alt tînăr Kollek a fost promovat în prima garnitură.

R. GEORGE — coresp.

FESTIVITATEA RETRAGERII LUI LERETER

Aradul fotbalistic l-a sărbătorit astăzi pe al doilea „Petschovschi" al său, pe inginerul Iosif Lereter care, la 39 de ani, a părăsit arena competițională. Clubul U.T.A. a organizat o festivitate emoționantă, cu prilejul partidei amicale U.T.A. — Jiul, partida de adio a lui Lereter.

În min. 15, jocul a fost întrerupt, și s-au rostit cuvinte emoționante pentru acest jucător care în cei 5 ani petrecuți la clubul arădean și-a cîștigat atîtea simpatii. Lui Lereter i-au fost oferite cadouri, cupe și diplome din partea clubului U.T.A., de la C.J.E.F.S Arad, de la conducerea Uzinei textile Arad, Consiliului sindical județean, întreprinderii Progresul, a foștilor colegi de echipă etc. etc.

Cu brațele încărcate de flori și ochii înlăcrimați, sărbătoritul a încercat să spună cîteva cuvinte, dar emoția l-a copleșit... A predat apoi tricoul său cu nr. 3 înlocuitorului său. Pîrvu. Lereter a părăsit apoi terenul, în uralele miilor de spectatori. A fost o festivitate emoționantă, o festivitate pe care Iosif Lereter a meritat-o din plin.

Jocul a fost apoi reluat și el s-a încheiat cu victoria formației textiliste care a întrecut Jiul cu 2—1 (1—1) prin golurile înscrise de Urmeș (Jiul), Petescu și Broșovschi (U.T.A.), ultimul din penalty.

Mircea TUDORAN

ÎN DIVIZIA B, O ETAPĂ A GAZDELOR

SERIA I: ȘTIINȚA BACĂU — VICTORIOASĂ LA PAȘCANI

POLITEHNICA IAȘI — DELTA TULCEA 5—0 (3—0)

Jocul a fost la discreția studenților, oaspeții nereușind să reziste ritmului impus de localnici. Golurile au fost marcate de Simionaș (min. 17), Lupulescu (min. 21), Marica (min. 29 și 62) și Incze (min. 66). A condus foarte bine **I. Toma** — Bacău.

D. DIACONESCU, coresp. județean

DUNĂREA GIURGIU — METALUL PLOPENI 2—0 (0—0)

Jocul a plăcut numerosilor spectatori ce au asistat la această partidă. În prima repriză, jocul a fost mai echilibrat. După pauză, gazdele au evoluat la un bun nivel și au reușit să concretizeze două ocazii. Oaspeții, în această parte a meciului, au pus accentul pe apărare și au contraatacat destul de periculos, însă n-au reușit să finalizeze. Golurile au fost marcate de Manciu (min. 66) și de Meirosu (min. 81). A condus foarte bine **I. Hrisafi** — București.

Tr. BARBĂLATĂ, coresp.

Ș.N. OLTENIȚA — CHIMIA RM. VÎLCEA 4—1 (0—0)

Echipa Șantierelor navale a reușit să-și depășească adversarul în repriza secundă. În prima parte, localnicii s-au angrenat în jocul destructiv al oaspeților și în acest fel n-au putut înscrie. În repriza a doua, Ș.N.O. a acționat mai viguros și a organizat atacuri frumoase ce-au depășit de patru ori apărarea Chimiei. Punctele au fost realizate de Stamanichi (min. 55), Buburuz (min. 63), Răducanu (min. 73 și 85), respectiv H. Popescu (min. 73). A arbitrat bine **I. Tudor** — București.

E. GHEORGHE, coresp.

METALUL BUCUREȘTI — POLITEHNICA GALAȚI 2—0 (0—0)

Înaintea începerii meciului, se părea că Metalul nu va avea „probleme" cu ocupanta ultimului loc, Politehnica Galați. Dar, în teren datele problemei s-au schimbat, gălățenii au dat o replică neașteptată, supunînd pe metalurgiști la eforturi deosebite ca să termine învingători. De altfel, cele două goluri ale Metalului au fost înscrise în urma a două greșeli ale apărătorilor oaspeți, de care au profitat Iancu (min. 62) și E. Dumitru (min. 65). În ultima parte a meciului, studenții au avut posibilitatea de a reduce din scor, însă balonul expediat de Popanica, în min. 85, a șters bara. Bun arbitrajul lui **N. Iliescu** — Brașov.

A. PĂPĂDIE

F.C. GALAȚI — PROGRESUL BRĂILA 2—0 (2—0)

Victorie meritată a gălățenilor. Jocul nu s-a ridicat la un nivel tehnic și spectacular prea ridicat, comițîndu-se numeroase obstrucții și jocul fiind deseori fragmentat. Jocul a avut două aspecte deosebite. În prima parte, gălățenii au dominat și au reușit să-și concretizeze superioritatea prin golurile marcate de Donici (min. 21) și Ion Ioniță (min. 37). În repriza secundă oaspeții au avut o puternică revenire, construind multe faze ofensive, periculoase, la poarta adversă, însă portarul gălățean Hagioglu a avut intervenții decisive. În minutul 87, jucătorul Ionescu (Progresul) a fost eliminat pentru injurii aduse arbitrului. A condus satisfăcător **C. Toma** — București.

Gh. ARSENIE, coresp.

CEAHLĂUL P. NEAMȚ — GLORIA BUZĂU 3—0 (1—0)

Un joc plăcut, cu multe goluri, dar cu multe ratări la ambele porți. Localnicii au practicat un joc spectaculos și ar fi putut obține o victorie mai categorică, dacă nu ar fi ratat nenumărate situații favorabile. Iată cîteva dintre ele: Parascura (min. 5, 18, 48), Contardo (min. 69, 83), precum „barele" lui Mustață din min. 8 și 59. Replica buzoienilor a fost dîrză, ei au făcut risipă de energie, dar n-au reușit decît o dată, în min. 74, să pericliteze poarta Ceahlăului, cînd Cramer a trimis balonul în bară. Golurile au fost realizate de Mustață (min. 27 și 80) și Mihalache (min. 65). A arbitrat bine **I. Ciolan** — Iași.

C. NEMȚEANU, coresp.

C.F.R. PAȘCANI — ȘTIINȚA BACĂU 1—2 (0—0)

Final dramatic la Pașcani, unde echipa locală a părăsit învinsă terenul. Feroviarii au avut inițiativa aproape în permanență. Edificator în acest sens este raportul de cornere, 20—3, în favoarea C.F.R.-ului. Dar, înaintașii feroviari au jucat dezordonat și astfel n-au putut concretiza nici o ocazie. De abia în minutul 78 tabela de marcaj s-a schimbat în favoarea lor, cînd Bruchental a transformat un 11 m, acordat în urma unui henț comis de studentul Tană în careul său. În continuare, studenții n-au depus armele, ci, dimpotrivă, au contraatacat foarte viguros și, totodată au speculat două greșeli ale fundașilor feroviari Rusu și Dinu, înscriind de două ori (autori: Stroie — min 86 și Grosaru — min. 88), asigurîndu-și astfel victoria. După aspectul jocului un rezultat de egalitate ar fi fost mai echitabil. A arbitrat bine **P. Brătănescu** — Suceava.

C. ENEA, coresp.

C.S. TÎRGOVIȘTE — PROGRESUL BUCUREȘTI 2—0 (0—0)

Meciul s-a disputat sîmbătă după-amiază. Golurile au fost realizate de Sava (min. 56) și Kallo (min. 81). A arbitrat foarte bine **Tudor Andrei** — Sibiu.

CLASAMENT

1. **Politehnica Iași**	11	9	1	1	24—	6 19
2. Metalul Buc.	11	7	2	2	17—	4 16
3. F.C. Galați	11	6	1	4	17—11	13
4. Gloria Buzău	11	5	3	3	13—12	13
5. Delta Tulcea	11	4	5	2	11—11	13
6. Știința Bacău	11	5	1	5	15—14	11
7. Ș.N. Oltenița	11	4	3	4	16—16	11
8. Ceahlăul P. Neamț	11	4	2	5	10—11	10
9. Chimia Rm. Vîlcea	11	3	4	4	13—13	10
10. Dunărea Giurgiu	11	4	2	5	13—16	10
11. Progresul Buc.	11	4	2	5	6—12	10
12. C.F.R. Pașcani	11	4	1	6	13—11	9
13. Metalul Plopeni	11	3	3	5	13—15	9
14. C.S. Tîrgoviște	11	3	3	5	5—11	9
15. Progresul Brăila	11	3	2	6	10—18	8
16. Politehnica Galați	11	1	3	7	6—29	5

ETAPA VIITOARE (5 noiembrie): Progresul București — C.F.R. Pașcani, Progresul Brăila — Politehnica Iași, Chimia Rm. Vîlcea — Metalul București, Dunărea Giurgiu — Ș.N. Oltenița, Politehnica Galați — Ceahlăul P. Neamț, Gloria Buzău — Metalul Plopeni, Știința Bacău — F.C. Galați, Delta Tulcea — Clubul Sportiv Tîrgoviște.

O fază dinamică din meciul de ieri dintre Metalul București — Politehnica Galați, cîștigat de metalurgiști
Foto: L. ADORJAN

SERIA A II-a: DERBYUL S-A TERMINAT LA EGALITATE

F.C. BIHOR — POLITEHNICA TIMIȘOARA 2—2 (1—1)

Derby-ul seriei a fost dominat de timișoreni, care au practicat un joc mai bine orientat, mai calm, și au profitat de greșelile orădenilor ce le-au comis deseori. Echipa orădeană a jucat crispat, cu mingi la întîmplare, dovedind că moralul jucătorilor nu a fost încă refăcut după eșecul suferit cu o săptămînă în urmă la Brașov, în fața Metromului. Formația timișoreană a venit cu lecția contraatacului foarte bine învățată, înscrilnd de două ori, prin Bojin (min. 2) și Dașcu (min. 71). Golurile gazdelor au fost realizate de Colnic (min. 31) și Dărăban (min. 77). Bun arbitrajul lui **R. Stîncan** — București.

I. GHIȘA, coresp. județean

C.S.M. SIBIU — CORVINUL HUNEDOARA 3—0 (1—0)

Jocul a fost la discreția sibienilor, care pe lîngă cele trei goluri, au ratat tot atîtea ocazii, prin Serfozo, Firițeanu și Cherciu. Hunedorenii au încercat să scoată un rezultat cît mai strîns, punînd accentul pe apărare, combinînd destul de bine la mijlocul terenului, însă ratînd cu ușurință situațiile favorabile. Au marcat: Firițeanu (min. 3) și Serfozo (min. 54 și 90). A condus bine **Gh. Micloș** — București.

I. IONESCU, coresp. județean

MINERUL BAIA MARE — OLIMPIA SATU MARE 4—0 (4—0)

În prima repriză, băimărenii și-au sufocat adversarii și au înscris de patru ori, toate golurile fiind opera lui Sasu (min. 4, 24, 35 și 39). După pauză, oaspeții au jucat foarte bine, însă Both și Libra au ratat din poziții favorabile. Merită consemnat faptul că din cei 5000 de spectatori, 1000 au fost din Satu Mare. Foarte bun arbitrajul lui **I. Tifrea** — Cluj

T. TOHĂTAN, coresp. județean

CHIMIA FĂGĂRAȘ — MINERUL ANINA 3—0 (2—0)

Făgărășenii au fost cu mult superiori oaspeților, dominînd cu autoritate în tot timpul partidei. Localnicii au deschis scorul în minutul 28 prin Feher, ca apoi, în minutul 43, Filip să mărească avantajul echipei sale. Scorul a fost stabilit cu două minute înainte de fluierul final, cînd Ioniță a finalizat o acțiune a colegilor săi. A condus slab **St. Lazăr** — București.

T. LANCEA, coresp.

GLORIA BISTRIȚA — METROM BRAȘOV 2—1 (2—0)

Joc viu disputat, cu multe faze de gol. Prima repriză a aparținut aproape în întregime gazdelor, ca după pauză, brașovenii să echilibreze jocul, inițiind o serie de acțiuni ofensive mai periculoase și totodată au redus din handicap. Golurile au fost marcate de Ciocan (min. 25 și 34) pentru Gloria, Bădițoiu (min. 74) pentru Metrom. În min. 52, Necula (Metrom) a fost eliminat pentru injurii aduse arbitrului. A arbitrat foarte bine **C. SILAGHI** — Baia Mare.

I. TOMA, coresp.

C.F.R. TIMIȘOARA — METALURGISTUL CUGIR 1—0 (0—0)

Cele două echipe aflate în zona periferică a clasamentului au oferit un joc modest, presărat cu multe greșeli. Timișorenii, deși au dominat în majoritatea timpului și au avut numeroase ocazii, au învins la limită, prin golul înscris de Cotec (min. 67). Oaspeții au dat o replică deosebit de dîrză, avînd în Raksi un bun coordonator, dar atacurile lor nu au avut cursivitate și fiind ușor destrămate de apărarea feroviară. Corect arbitrajul lui **Z. Silaghi** — Oradea.

P. ARCAN, coresp. județean

C.F.R. ARAD — METALUL DROBETA TR. SEVERIN 2—0 (1—0)

Joc de nivel tehnic mediocru. Arădanii au controlat jocul și au jucat multe ocazii, iar oaspeții au jucat deschis, curajos. Scorul a fost deschis de Bermozer, în min. 14, ca apoi, spre sfîrșitul partidei, în min. 87, Schwartz să majoreze avantajul la 2—0 pentru echipa sa. A arbitrat satisfăcător **V. Catană**-Carei.

GH. NICOLĂIȚĂ, coresp.

ELECTROPUTERE CRAIOVA — OLIMPIA ORADEA 3—0 (2—0)

Deși craiovenii au avut inițiativa din primele minute, victoria lor s-a conturat destul de tîrziu. Spre sfîrșitul primei reprize, după o suită de ratări aproape copilărești, Tacoi a fructificat de două ori, în minutele 43 și 44. În repriza a doua aspectul jocului nu s-a schimbat și ca un rezultat firesc al dominării craiovenilor, scorul a fost mărit de către același Tacoi, în minutul 75. A condus foarte bine **Gh. Vasilescu II** — București.

V. POPOVICI, coresp.

CLASAMENT

1. Politehnica Tim.	11	7	2	2	20—	9 16
2. Minerul Baia Mare	11	5	3	3	17—	9 13
3. C.S.M. Sibiu	11	6	1	4	13—10	13
4. F. C. Bihor	11	5	3	3	18—15	13
5. Metrom Brașov	11	5	1	5	17—11	11
6. Gloria Bistrița	11	5	1	5	11—12	11
7. Minerul Anina	11	5	1	5	12—15	11
8. Chimia Făgăraș	11	5	0	6	15—13	10
9. Met. Drobeta Tr.Sv.	11	5	0	6	15—18	10
10. Olimpia Satu Mare	11	6	1	4	16—12	9
11. Corvinul Hunedoara	11	5	3	3	10—	7 9
12. Metalurgistul Cugir	11	4	1	6	7—11	9
13. C.F.R. Arad	11	3	3	5	12—16	9
14. C.F.R. Timișoara	11	4	1	6	6—17	9
15. Electroputere Craiova	11	4	0	7	11—14	8
16. Olimpia Oradea	11	2	3	6	7—18	7

(N. B. Olimpia Satu Mare și Corvinul Hunedoara sînt penalizate cu cîte patru puncte).

ETAPA VIITOARE (5 noiembrie): Politehnica Timișoara — Metrom Brașov, Corvinul Hunedoara — Minerul Anina, Olimpia Oradea — C.S.M. Sibiu, Metalul Drobeta Tr. Severin — Gloria Bistrița, Olimpia Satu Mare — F.C. Bihor, Electroputere Craiova — C.F.R. Arad, Minerul Baia Mare — C.F.R. Timișoara, Metalurgistul Cugir — Chimia Făgăraș.

SCRIMĂ

REPREZENTANȚII CLUBULUI STEAUA, CAMPIONI PE ECHIPE

Timp de două zile, sala Floreasca II din Capitală, a găzduit ultima etapă din cadrul campionatului național al diviziei A, rezervat echipelor de scrimă. Faptul că, încă înainte de consumarea acestui al IV-lea act al celei mai importante competiții interne, erau cunoscute campioanele țării, a făcut multă lume să creadă că întrecerile de sîmbătă și duminică vor constitui mai mult o formalitate, dar lucrurile aveau să se petreacă nu tocmai așa, cîteva surprize de ultimă oră venind să infirme opiniile scepticilor. Firește, surprizele despre care vorbim n-au fost de natură să detroneze formațiile puternicului club bucureștean Steaua de pe pozițiile lor de lidere, dar au adus schimbări de poziții în primele locuri ale clasamentelor finale. Cea mai spectaculoasă evoluție, în afara celor ale echipelor campioane, a avut-o tînăra echipă **Viitorul București** (antrenori L. Glișcă și T. Mureșan) care a reușit să ocupe locul secund în clasamentul final al floretei. Scrimerele de la Viitorul, toate între 17 și 19 ani, ne-au lăsat o bună impresie și ne-au făcut să începem cronica cu notarea succesului lor, la care le adăugăm, firesc, și numele: **Mariana Ostafi, Magdalena Bartoș, Aurora Crișu, Carmen Budur** și **Haritina Cristescu.**

Se cuvine însă să ne referim mai pe larg la victoriile pe toată linia obținute de reprezentanții clubului Steaua, care au cucerit toate cele patru titluri de campioni ai țării pe echipe.

La floretă feminin, team-ul de aur al Stelei **(A. Pascu, O. Szabo, S. Ardeleanu, E. Stahl, I. Gyulai** și **F. Stoica)** a cîștigat într-o manieră impresionantă titlul, neavînd practic nici o adversară, iar diferența de 20 de puncte față de a doua clasată este dovada cea mai elocventă în această privință. Iată, de altfel, ordinea primelor trei clasate la această probă: **1. Steaua — 40 p, campioană republicană pe 1972**; 2. Viitorul București — 20 p; 3. Progresul București 18 p. A retrogradat formația Olimpia Satu Mare.

La floretă masculin, echipierii de la Steaua — **Șt. Ardeleanu, A. Ștefan, M. Bănică, M. Țiu** și **C. Niculescu** — și-au menținut avantajul substanțial asupra principalelor lor adversare, Universitatea București, clasată pe locul secund. O evoluție bună a avut echipa Olimpia din Satu Mare, aflată acum, la încheierea campionatului, pe locul trei. Așa cum era de așteptat, Progresul București n-a mai putut evita locul VI și a retrogradat. Iată și punctajele primelor trei clasate: **1. Steaua — 38 p, campioană republicană pe 1972**; 2. Univ. București — 24 p; 3. Olimpia Satu Mare 18 p.

În proba de spadă scrimerii de la Steaua aveau să realizeze o nouă victorie categorică, **A. Istrate, C. Bărăgan, Șt. Moldanschi** și **N. Iorgu** primind medaliile de campioni. Clasamentul arată astfel: **1. Steaua — 40 p, campioană republicană pe 1972**; 2. Medicina Tg. Mureș 28 p; 3. Electroputere Craiova — 21. p. A retrogradat Universitatea București.

În fine, la sabie aveam să asistăm la prima înfrîngere a scrimerilor de la Steaua, care au trebuit să plece steagul în fața Politehnicii Iași (7—9), e drept, în condițiile în care acest rezultat nu mai putea afecta ierarhia finală. Clasamentul a fost următorul: **1. Steaua (G. Culcea, G. Alexe, O. Vintilă, Alex. Milca** și **C. Nicolae) — 38 p, campioană republicană pe 1972**; 2. Politehnica Iași — 32 p; 3. Tractorul Brașov — 20 p. A retrogradat Olimpia Satu Mare.

Horia ALEXANDRESCU

HANDBAL

(Urmare din pag. I)

Costandache — I.E.F.S.; Radu (3), Ionescu (2), Oancea (2), Căciulă (2), Florea, Nako — Rulmentul.

TEXTILA BUHUȘI — PROGRESUL BUCUREȘTI 9—4 (5—1). Victorie comodă a echipei gazdă. Principalele realizatoare: **Munteanu** (4), **Vieru** (2) și **Șerban** (2) — Textila respectiv **Pădureleanu** și **Popescu** cîte 2. **(I. VIERU,** coresp.)

MUREȘUL TG. MUREȘ — CONSTRUCTORUL TIMIȘOARA 4—5 (1—1). Au marcat: **Gheorghiu** (2), **Stef** (1), **Kaspari** (1) și **Veselici** (1) pentru Constructorul, respectiv **Szölösi** (2), **Bartha** și **Mathe. (A. SZABO,** coresp. județean).

VOINȚA ODORHEI — RAPID BUCUREȘTI 9—6 (4—2).

MASCULIN

DINAMO BUCUREȘTI — INDEPENDENȚA SIBIU 20—8 (11—5). Începută sub semnul echilibrului și al jocului plăcut, spectaculos, partida ne-a înfățișat după scurgerea primului sfert de oră, un Dinamo în mare reviriment, care mai putea face și altceva decît să se bazeze exclusiv pe intervențiile lui Penu (extraordinar și de această dată). I-am regăsit pe Licu și Samungi, pe Dan Marin și Moldovan, pe Dinea și Papp, așa cum îi știam în urmă cu un campionat și jumătate, adică plini de vervă și inițiativă, subtili și inspirați, cu multă poftă de goluri. Ei au luat meciul pe cont propriu și s-au detașat fără nici o greutate, dar au făcut greșeala de a răspunde durităților comise de oaspeți cu aceeași monedă, ceea ce a umbrit frumusețea partidei, mai ales înspre final. Principalii realizatori: **Dan Marin** (5) și **Samungi** (2) — **Dinamo,** respectiv **Savu** (3).

UNIVERSITATEA BUCUREȘTI — POLITEHNICA TIMIȘOARA 17—15 (10—8). Încă din primele minute, liderii au preluat inițiativa și și-au asigurat un avans de trei goluri, pe care aveau să-l păstreze mult timp (5—2, 6—3, 8—5, 9—6). Cu toate acestea, ei nu s-au părut puțin obosiți, marcați de efortul depus în rundele precedente. Timișorenii, în schimb, neașteptat de insistenți, luptînd aprig pentru fiecare minge și beneficiind de un Gunesch plin de vervă, și-au apărat șansele cu multă ambiție, care a creat serioase dificultăți bucureștenilor în ultimul sfert de oră. De notat că în această partidă s-au dictat 14 aruncări de la 7 m (Universitatea beneficiind de 4, iar Politehnica de 10 !). Principalii realizatori: **Voina** (5) și **Cosma** (5) — pentru învingători, **Teacoiu** (5) și **Gunesch** (4) pentru învinși.

MINAUR BAIA MARE — DINAMO BRAȘOV 14—10 (7—3). După o primă repriză excepțională, jucătorii din Baia Mare slăbesc ritmul și ratează nepermis de mult permițînd echipei oaspe să reducă din handicap. Principalii realizatori: **Rotaru** (5) și **Panțiru** (4) — Minaur, respectiv **Schmidt** (3) și **Willisch** (3), T. TOHĂTAN — coresp. județean.

TROTUȘUL — STEAUA 12—15 (8—11). Meci frumos, disputat în limitele sportivității, în care oaspeții au fost în permanență „vioara întîi", obținînd o victorie meritată. De notat că handbaliștii de la Trotușul au ratat 2 aruncări de la 7 m. Principalii realizatori: **Badea** (4) — Trotușul, respectiv **Birtalan** (6). GH. GRUNZU — coresp.

VOINȚA BUCUREȘTI — UNIVERSITATEA CLUJ 24—19 (10—9)! Rezultatul constituie, fără îndoială, o surpriză, dar vine să confirme evoluția modestă de pînă acum a studenților clujeni, aflați undeva, în partea de jos a clasamentului. Handbaliștii de la Voința au abordat jocul cu mult curaj, au circulat eficient la semicercul advers și s-au apărat destul de atent, mai ales în partea a doua a întîlnirii, obținînd două puncte extrem de prețioase, în dauna Universității Cluj, care este amenințată acum de poziția penultimă a clasamentului. Principalii realizatori: **Anghel** (3) și **Dumitru** (5) — Voința, respectiv **Oros** (5) și **Sajgo** (4), G. ROSNER.

ATLETISM

(Urmare din pag. I)

clasat înaintea lui M. Zaharia și V. Jurcă.

REZULTATE TEHNICE. **10 km marș:** 1. N. Rînceanu (R) 45.50,0, 2. S. Rașcu (R) 47:34,0. 3. I. Bîrzoi (M) 50:20,6; **400 m g:** 1. D. Melinte (CAU) 53,6, 2. Gh. Tănăsescu (CAU) 54,3, 3. I. Rățoi (R) 54,3; **200 m (f):** 1. Valeria Bufanu (R) 24,2, 2. Mariana Goth (M) 24,8, 3. Viorica Recu (R) 25,9; **prăjină:** 1. N. Ligor (CAU) 4,60 m, 2. V. Mureșan (CAU) 4,40 m, 3. I. Dragomir (M) 4,00 m; **200 m (b)** 1. T. Petrescu (CAU) 22,3, 2. T. Puiu (R) 22,5, 3. A. Tudor (CAU) 22,6; **suliță (f):** 1. Angela Zirbo (CAU) 47,08 m, 2. Georgeta Bulc (CAU) 40,94 p, 3. Virginia Cupleșan (R) 26,32 m; **800 m (b):** 1. Gh. Ghipu (M) 1:51,3, 2. Gh. Cefan (R) 1:52,1, 3. N. Ioan (CAU) 1:53,9. 4. Z. Gaspar (CAU) 1,53,9; **ciocan:** 1. V. Popescu (CAU) 54,96 m, 2. I. Iaru (CAU) 53,74 m, 3. E. Velciu (M) 52,60; **înălțime (f):** 1. Cornelia Popescu (R) 1,80 m, 2. Virginia Ioan (R) 1,68 m, 3. Doina Munteanu (CAU) 1,65 m; **800 m (f):** 1. Maria Lincă (M) 2:10,0, 2. Cornelia Holub (M) 2:12,7, 3. Sofia Cîmpulungeanu (R) 2:16,0; **100 mg:** 1. Valeria Bufanu (R) 14,0, 2. Mariana Miloșoiu (CAU) 14,7, 3. Rodica Țarălungă (CAU) 14,8; **greutate (f):** 1. Lia Manoliu (M) 13,47 m, 2. Gabriela Ionel (CAU) 12,35 m, 3. Iuliana Török (CAU) 11,98 m; **lungime (b):** 1. Șt. Lăzărescu (CAU) 7,50 m, 2. M. Zaharia (R) 7,40 m, 3. V. Jurcă (R) 7,35 m; **5 000 m:** 1. Gh. Cefan (R) 15:07,4, 2. L. Voichin (R) 15:10,8, 3. D. Nicolae (M) 15:11,4; **4 × 100 m (f):** 1. C.A.U 49,3, 2. Metalul 49,7, 3. Rapid 50,0.

Clasamente generale: C.A.U. — Rapid 152—123 (101—71 la bărbați și 51—52 la femei); C.A.U. — Metalul 156—125 (101—74 și 55—51); Rapid — Metalul 140—130 (92—81 și 48—49).

În triunghiularul din campionatul interjudețean: Șc. Sp. A. — Bacău 159,5—119,5 (90,5—76,5 și 69—43); Șc. Sp. A. — Ilfov 194—59 (110—44 și 84—15); Bacău — Ilfov 173—64 (101—47 și 72—17).

DINAMO BUCUREȘTI — CAMPIOANĂ NAȚIONALĂ

CLASAMENTUL DIVIZIEI A

1. **DINAMO**	8	8	0	0	+ 534	16
2. C.A.U.	8	7	0	1	+ 453	14
3. Steaua	8	6	0	2	+ 119	12
4. Argeș	8	3	0	5	— 54	6
5. Metalul	8	3	0	5	— 53	6
6. Cluj	8	3	0	5	— 190	6
7. Rapid	8	2	0	6	— 177	4
8. Brașov	8	2	0	6	— 183	4
9. Timiș	8	2	0	6	— 293	4

SELECȚIONATA TIMIȘ A CÎȘTIGAT SURPRINZĂTOR LA BRAȘOV

BRAȘOV, 29 (prin telefon, de la corespondentul nostru). — Triunghiularul desfășurat pe stadionul Tractorul din localiatte s-a încheiat cu dublul succes al sportivilor de la Steaua. În disputa cu selecționata Brașovului, atleții din județul Timiș au realizat o surprinzătoare victorie.

Rezultate tehnice. **200 m (b):** Gh Zamfirescu (S) 22,4, A. Darvaș (T) 22.6; **800 m (b):** I. Damaschin (S) 1:57,4, P. Lupan (S) 1:57,8; **5000 m:** O. Scheible (B) 15:32,0, S. Marcu (S) 15:32,4; **10 km marș:** I. Găsitu (S) 48,15,4; **400 mg:** V. Suciu (S) 56,0; **disc (b):** V. Sălăgean (B) 52,74 m, Z. Hegheduș (B) 51,36 m; **lungime (b):** D. Iordache (S) 7,29 m, E. Rotaru (B) 6,84 m; **ciocan:** A. Micu (S) 48,24 m; **prăjină:** A. Șepci (S) 4,00 m; **200 m (f):** Marioara Lazăr (T) 26,2; **800 m (f):** Ioana Arășanu (S) 2:19,2; **100 m g:** Marioara Lazăr (T) 15,3, Edith Schal (B) 15,6; **înălțime (f):** Maria Uncu (S) 1,53 m; **suliță (f):** Elena Riță (T) 38,22 m; **greutate (f):** Ana Sălăgean (B) 14,69 m; **4×100 m (f):** Timiș 53,3.

Clasamente generale: **Steaua — Brașov** 154—109 (103—68 și 51—41); **Steaua — Timiș 149—115** (108—62 și 41—53); **Timiș — Brașov** 136—125 (85—86 și 51—39).

Carol GRUIA

LA CLUJ, REZULTATE SCONTATE

CLUJ, 29 (prin telefon). — Cu cele două victorii obținute asupra echipelor Argeș și Cluj, atleții de la Dinamo au terminat neînvinși campionatul divizionar, rămînînd în posesia titlului național. Dintre rezultatele înregistrate, mai interesante ni se par cele realizate de **Elena Neacșu** la suliță (53,90 m), **Erica Teodorescu** la înălțime (1,74 m), **Dinu Pîștalu** la prăjină (4,80 m) și **Valentina Cioltan** la greutate (16,68 m).

Rezultate tehnice: **10 km marș:** N. Maxim (D) 43:58,2; **ciocan:** Gh. Costache (D) 60,02 m; **400 mg:** A Imbrone (C) 55,3; **200 m (b):** Gh. Dulgheru (D) 21,8; **prăjină:** D. Pîștalu (D) 4,80 m; **800 m (b):** Gh. Ungureanu (D) 1;52.7; **lungime (b):** V. Sărucan (C) 7,45 m; **disc (b):** Gh. Zamfirache (D) 48,90 m; **5000 m:** M. Hatoș (D) 14:51,2; **200 m (f):** Ruxandra Marinescu (D) 26,1; **suliță (f):** Elena Neacșu (A) 53,90 m; **înălțime (f):** Erica Teodorescu (D) 1,74 m; **800 m (f):** Maria Puică (D) 2:15,1; **100 mg:** Elena Mirza (D) 14,4; **greutate (f):** Valentina Cioltan (A) 16,68 m; **4×100 m (f):** Cluj 49,7.

Clasamente generale: **Dinamo — Cluj** 188—115 (118—69 și 70—46); **Dinamo — Argeș** 182—118 (110—71 și 72—47); **Cluj — Argeș** 158—147 (99—99 și 59—48).

Nușa DEMIAN

PRONOSPORT

AȘA ARATĂ O VARIANTĂ CU 13 REZULTATE EXACTE LA CONCURSUL PRONOSPORT NR. 44, ETAPA DIN 29 OCTOMBRIE 1972

I. România (A) — Albania (A)	2—0	1
II. Albania (Tin.) — România (Tin.)	—	—
III. Atalanta — Verona	0—1	2
IV. Fiorentina — Torino	0—0	X
V. Internazionale — Cagliari	1—0	1
VI. Juventus — Milan	2—2	X
VII. Lanerossi — Lazio	1—2	2
VIII. Palermo — Sampdoria	0—0	X
IX. Roma— Napoli	1—0	1
X. Ternana — Bologna	2—0	1
XI. Lecco — Catanzaro	1—0	1
XII. Reggiana — Cesena	1—2	2
XIII. Taranto — Catania	0—0	X

Fond de premii: lei 451 029.

ROMÂNIA A ÎNTRECUT ALBANIA CU 2-0, LA FOTBAL

(Urmare din pag. 1)

n-a nimerit poarta, iar prima intervenție a lui Adamache a fost consemnată în min. 32, cînd a ieșit din poartă și a boxat mingea. În rest, ostilitățile s-au desfășurat în jumătatea de teren a oaspeților. Dar fără claritate, fără șuturi, astfel că pe măsură ce se scurgeau minutele, tribunele începeau să se îngrijoreze. Și se părea că tabela de marcaj va rămîne neschimbată, în ciuda superiorității teritoriale a jucătorilor noștri. Au venit însă cinci minute de foc, singurele mai... productive și scorul a devenit 2—0 pentru reprezentativa noastră, după un joc de o factură modestă, nota generală a întîlnirii.

La 2—0 oaspeții nu mai aveau de ce sta în apărare și ne-am așteptat ca după pauză să iasă la atac, ceea ce s-a și întîmplat (dovadă cele 6 lovituri de colț de care au beneficiat). Mai ales că și echipa noastră a slăbit ritmul de joc, mijlocașii n-au mai putut să susțină atacul, iar acesta a început să se stingă treptat. Jocul a devenit mai echilibrat, dar situații mai multe de gol și-au creat tot jucătorii noștri, ratate însă, astfel că partida a luat sfîrșit cu scorul de 2—0, stabilit dinainte de pauză.

O victorie meritată, fără discuție, care satisface pentru că menține echipa română în lupta pentru primul loc din grupa a IV-a a preliminariilor C.M., și pentru că a fost obținută într-un moment dificil pentru reprezentativă, acela al unor remanieri, forțate de indisponibilități, de lipsă de formă sportivă a unor jucători sau impuse de necesitatea unei împrospătări.

Stadion „23 August": timp răcoros; **teren** moale (pe alocuri alunecos); **spectatori** circa 40 000. **Au marcat: DOBRIN (min. 38), DEMBROVSCHI (min. 41). Raport de cornere: 7—7; raportul șuturilor la poartă 12—6** (pe spațiul porții 12—1).

ROMÂNIA: ADAMACHE — Sătmăreanu, Dobrău, ANTONESCU, Deleanu — Anca, Nunweiller — Dembrovschi (min. 69 Iordănescu), DOBRIN, Dumitrache, LUCESCU.

ALBANIA: Muhedini — Gjika, Ibershimi, BERISHA, Seidimi — Cani, Ragami, Bizi — Pernaska, Gurma, PANO.

A arbitrat bine **L. VAMVACOPOULOS,** ajutat la tușă de **N. Zlatanos** și **C. Xantos** — toți din **Grecia.**

Dacă însă, rezultatul ne satisface, nu același lucru putem spune și despre jocul prestat de echipă și randamentul său. Și nu ne gîndim neapărat la aspectul spectacular (Dobrin a oferit totuși cîteva „numere personale"), pentru că într-un meci cu miză, cum sînt cele pentru calificarea în turneul final al C.M., nici nu putem pretinde, ci la **eficiența tactică a jocului,** la mijloacele și manevrele strict necesare pentru a străpunge o apărare supra-numerică. În această privință, am ajuns la mai vechi constatări: nu știm să jucăm contra apărărilor aglomerate (și afirmația este valabilă și pentru echipele de club), ignorăm elementul surpriză prin jocul fără preluări, rapid și direct, evităm șutul de la distanță, indicat în asemenea situații, nu încercăm dislocarea apărării adverse prin lansări pe extreme, iar atunci cînd sînt efectuate se pierde momentul prielnic al unor centrări puternice și la semiînălțime (în condițiile unor apărători adverși cu un bun joc cu capul).

La acestea adăugăm, ca explicații sau cauze ale randamentului echipei în meciul de ieri și potențialul nesatisfăcător al unor jucători ca Nunweiller VI, Dumitrache, Anca, Sătmăreanu și chiar Dobrin, care au slăbit vizibil în repriza a doua, ca și forma sub așteptări a lui Deleanu sau Iordănescu, atacurile neregulamentare de deposedare ale lui Dobrău. Iată de ce ne este foarte greu să evidențiem prea mulți jucători. Vom face însă o excepție din **Antonescu,** care — la debut — a făcut un joc curajos, mai bun decît al colegilor săi de linie. Rămîne însă de verificat în partide mai dificile.

Desigur că discuțiile în jurul echipei naționale nu se opresc aici. Acțiunea pentru reconstruirea ei și aducerea la nivelul comportărilor din anii precedenți trebuie continuată și acest prilej îl oferă viitoarele partide amicale din această toamnă, care vor constitui, nu ne îndoim, etape importante în vederea refacerii mecanismului dereglat al echipei și abordării cu succes a sezonului oficial de primăvară, cînd ne așteaptă partide mai dificile, printre care cele cu echipa R. D. Germane și returul cu Albania.

Oaspeții au făcut tot ceea ce se putea pentru a obține un rezultat favorabil. N-au reușit, în ciuda apărării la care au recurs, dar au dovedit că pot juca și ofensiv și chiar destul de periculos. Practică un fotbal viguros, fără prea multă finețe, dar simplu, avînd piese principale în **Pano,** un strateg viclean, bun pe contraatac, în **Ragami,** un conducător de joc abil, **Berisha, Ghika** și **Seidini** apărători prompți și mijlocașul **Bizi** cu mare capacitate de efort.

Arbitrajul brigăzii elene **L. Vamvacopoulos, N. Zlatanos** și **C. Xantos,** bun.

O bună ocazie a echipei noastre, în repriza secundă: Dembrovschi greșește ținta, din apropiere

FILMUL MECIULUI

(Urmare din pag. 1)

înapoi și Dembrovschi, pe fază, a reluat spre poartă. Sătmăreanu, aflat și el în careu a simulat intercepția, l-a derutat pe portar și mingea, trimisă de Dembrovschi s-a oprit în plasă: 2—0. Echipa română și-a intensificat atacurile, dar n-a mai putut concretiza.

După pauză, primele cinci minute n-au adus nimic deosebit. Joc la centrul terenului, multe pase, puține încercări de străpungere a apărărilor. De fapt, în acest meci (surprinzător, îndeosebi, pentru jucătorii noștri) avea să se tragă foarte puțin pe poartă. În min. 50 Adamache a fost nevoit să blocheze la picioarele lui Pano, scăpat singur în careu. **Min. 60: pe partea dreaptă Dumitrache fentează în stilul său, intră în careu, pasează, dar cînd Lucescu este pe punctul de a intercepta mingea,** e faultat clar în careu, însă arbitrul a refuzat lovitura de la 11 m. A fost singura greșeală a lui Vamvacopoulos. Au urmat minute dificile pentru jucătorii noștri! Fundașul Gjika a centrat spre colțul porții și Adamache a fost nevoit să trimită în corner (min. 62), Pano, deci tot Pano, a trimis balonul în bară, dar se aflase în ofsaid. Min. 67: mare ocazie de gol, dar Dembrovschi trimite mingea, cu capul, în bară. Oaspeții profită de căderea echipei noastre și, surprinzător, au inițiativa, atacă mai mult. A încercat din nou Pano (min. 76) să-l învingă pe Adamache, însă mingea a trecut pe lîngă poartă. Și totuși, echipa noastră putea cîștiga cu 3—0. **În min. 89, Lucescu i-a dat o pasă excelentă lui Sătmăreanu. Venit în viteză, acesta a șutat puternic, însă exact în locul unde se afla fundașul Gjika, care a respins de pe linia porții, evitînd un gol aproape sigur.**

A fost una din puținele faze „calde" pe care le-am consemnat în acest final de meci.

DECLARAȚII DUPĂ JOC

ANGELO NICULESCU (antrenorul echipei României): „Într-un meci internațional oficial contează, în primul rînd, victoria și echipa noastră a obținut-o. Este adevărat, doar la două goluri diferență. Spun doar, pentru că înaintașii și-au mai creat și alte cîteva ocazii pe care le-au ratat prea ușor. Dintre tricolori mi-a plăcut în mod deosebit Antonescu, pe care eu îl consider ca fiind cel mai bun jucător de pe teren. Mulți pronosticau un succes la 5—6 goluri diferență. Echipa Albaniei însă, excelînd prin joc colectiv și o bună pregătire fizică, a demonstrat că este un adversar incomod, care nu poate fi depășit cu ușurință. Acum, în fotbal, nici un meci nu mai este ușor, toate echipele se pregătesc cu seriozitate și luptă din răsputeri, indiferent că este vorba de Finlanda sau Albania".

MUSLIM ALLA (antrenorul echipei Albaniei): „A fost, în general, un meci destul de frumos. Ambele echipe au luptat mult, desfășurînd un joc suficient de dinamic. În prima repriză norocul a surîs echipei României care a marcat două goluri. Ceea ce nu s-a întîmplat cu noi, în repriza secundă, cînd am dominat mai mult, apropiindu-ne mai des de poarta adversă. Arbitrajul mi s-a părut corect. Cît despre evidențiații partidei, eu unul consider ca cel mai bun jucător pe Dobrin, un excelent tehnician. Echipa noastră a jucat ca o... echipă și mi-e greu să remarc pe unul sau altul dintre jucători. Părerea mea rămîne însă că, în continuare, formația României va avea primele șanse în grupa preliminară a C.M.".

LUCESCU: „Foarte greu de jucat împotriva unei echipe care s-a agățat cu strășnicie de fiecare minge. În plus, terenul greu, alunecos (nu știu cînd vom avea și noi odată un teren ca lumea, cu un gazon pe care să joci de plăcere!) ne-a dezavantajat pe noi. Cu toate acestea, scorul putea fi mult mai mare, arbitrul refuzîndu-ne un penalty clar, în repriza secundă, cînd eu am fost faultat în careul de 16 m".

DUMITRACHE: „Revin în echipa națională după o absență destul de mare. Din această cauză am vrut și m-am străduit să joc bine. M-ar fi bucurat foarte mult să dau azi un gol, dar, la primul, norocul nu mi-a surîs mie, ci lui Dobrin. Un 3—0 era mai conform cu realitatea jocului".

BIZZI: „Echipa noastră a făcut astăzi unul dintre cele mai bune jocuri ale ei. În prima repriză, apărătorii au avut mai mult de furcă, greșind la cele două goluri primite. Am fi meritat totuși un rezultat mai strîns. Dar, ce să-i facem, ne cam urmărește ghinionul. Cu Finlanda, de exemplu, am pierdut, la Helsinki, un meci pe care ar fi trebuit să-l cîștigăm, iar acum, la București, am trecut, poate, pe lîngă un rezultat de egalitate".

ANTONESCU: „Pentru mine a fost, vă spun sincer, meciul de care mi-am legat cele mai mari speranțe ca jucător. Cred că am evoluat destul de bine la debut; debut pentru care mă simt dator să-i mulțumesc, în mod deosebit, antrenorului echipei noastre naționale. Sper că nu l-am dezamăgit".

ADAMACHE: „Nu credeam că o să avem în față o echipă atît de dificilă. Mai ales după pauză, cînd am fost puși, cu toții, la cîteva încercări serioase. Portarul lor, Muhedini, și atacantul Pano mi s-au părut cei mai buni jucători albanezi".

LEONIDAS VAMVACOPOULOS (arbitrul întîlnirii): „România a cîștigat pe merit. Este o echipă mult mai tehnică decît cea albaneză, ai cărei jucători au făcut, totuși, risipă de energie, fapt ce le-a permis ca, la un moment dat, să echilibreze jocul. Eu n-am văzut fault la faza cînd a fost solicitat penalty".

Mingea șutată de Dembrovschi se îndreaptă spre plasa porții albaneze, printre apărătorii derutați de fenta lui Sătmăreanu

Fotografii de S. BAKCSY și D. NEAGU

Din cauza unui deranjament intervenit în circuitul telefonic cu Tirana, nu ne-a parvenit, pînă la închiderea ediției, rezultatul meciului dintre echipele de tineret ale Albaniei și României.

HOTĂRÎRILE CONFERINȚEI CUPEI BALCANICE

● A.S.A. Tg. Mureș în grupă cu o echipă iugoslavă și una albaneză ● Jocurile se vor disputa în 1973, la datele cupelor europene ● Competiția de tineret — în Iugoslavia ● Trakia Plovdiv a cucerit Cupa Balcanică 1972

După cum am anunțat, săptămîna trecută a avut loc la Skoplje ședința Secretariatului permanent al Cupei Balcanice la fotbal, la care federația noastră a fost reprezentată de tov. **ing. Ștefan Socaciu,** membru în Biroul Federal F.R.F.

La această ședință au fost luate în discuție cîteva probleme privind activitatea fotbalistică din Balcani.

S-a stabilit astfel ca **ediția 1973 a Cupei Balcanice pentru selecționatele de tineret să fie organizată de federația iugoslavă la Skoplje, între 1 și 8 august.** Iugoslavia, România și Grecia vor juca în seria I, iar Bulgaria, Turcia și Albania în seria a II-a. În mod definitiv, **datele vor fi stabilite cu prilejul ședinței comitetului de la 28 noiembrie a.c. la Istanbul** (secretariatul permanent al Cupei Balcanice a fost preluat de forul turc). De asemenea, **la aceeași ședință se va lua o hotărîre și în privința reluării Balcaniadei pentru primele reprezentative.**

În fine, conferința a alcătuit grupele Cupei Balcanice inter-cluburi și programul de jocuri. **A.S.A. Tg. Mureș face parte din grupa A, împreună cu Sutieska Niksice (Iugoslavia) și echipa albaneză care urmează să fie desemnată.** Cealaltă grupă B, este formată din **Lokomotiv Sofia** (Bulgaria), **Beșiktaș Istanbul** (Turcia) și **Aris Salonic** (Grecia). În ce privește datele jocurilor, **reprezentantul federației turce a propus ca meciurile să se dispute în aceleași zile în care au loc și partide pentru cupele europene,** în felul acesta fiind mai ușoară programarea lor. Ceea ce s-a admis, este că programul arată astfel (toate jocurile vor avea loc în 1973):

7.III: Albania — Sutieska și Aris — Beșiktaș.

21.III: **SUTIESKA — A.S.A.** și Beșiktaș — Lokomotiv.

11.IV: **A.S.A. — ALBANIA** și Lokomotiv — Aris.

25.IV: Sutieska — Albania și Beșiktaș — Aris.

23.V: **A.S.A. — SUTIESKA** și Aris — Lokomotiv.

30.V: **ALBANIA — A.S.A.** și Lokomotiv — Beșiktaș.

Datele finalei (duble) n-au fost fixate.

Tot la Skoplje s-a disputat **returul finalei ediției 1972, între Vardar Skoplje și Trakia Plovdiv** (în tur: 5—0 pentru Trakia). De data aceasta a cîștigat Vardar cu... 4—0 (2—0) și puțin a lipsit ca gazdele să egaleze scorul general. Trofeul a revenit echipei **Trakia.**

NEÎNVINSĂ DE 10 ANI ÎN CAMPIONATUL DE POLO

DINAMO A PIERDUT (2-3) IERI ÎN FAȚA RAPIDULUI PENTRU PRIMA OARĂ!

...8 iulie 1962. În campionatul național de polo, Steaua învingea pe Dinamo cu 4—1. De atunci, echipa din Ștefan cel Mare a susținut în prima competiție a țării aproape 200 de partide dintre care a cîștigat marea majoritate la scoruri concludente și a realizat cîteva scoruri egale. **Impresionantul șir de succese** — nu am aflat încă un caz asemănător în istoria campionatelor din alte țări europene — **a fost întrerupt ieri la amiază cînd, pentru prima oară într-un meci oficial, Rapid a învins pe Dinamo cu 3—2 (0—0, 0—1, 1—0, 2—1).**

Desfășurarea întrecerii dintre cele două candidate la titlu, prima din turneul final găzduit în aceste zile de piscina Floreasca, chiar dacă nu s-a ridicat la un nivel tehnic deosebit, a plăcut publicului prin dramatismul din final și răsturnările spectaculoase de pe tabela de marcaj. Jocul a fost extrem de îndîrjit în prima repriză, cu multe eliminări, dar scorul a rămas alb. Primul gol al partidei a fost consemnat abia în min. 13,45: **la un contraatac dinamoviștii** (în sup. numerică) au **înscris prin Novac.** Au urmat o serie de șarje succesive de ambele părți, dar Frățilă și Mureșan nu au putut fi învinși. Abia în repriza a treia a survenit și egalarea: **C. Rusu a șutat de la distanță la colț, făcînd inutilă intervenția portarului dinamovist (1—1).**

Finalul a fost de-a dreptul palpitant. **În min. 23, un șut de la 6 metri al lui D. Popescu se strecoară printre brațele apărătorilor rapidiști și a fost 2—1 pentru Dinamo.** Apoi Novac s-a aflat într-o situație bună, dar „bolta" sa a întîlnit bara. **În faza următoare, același C. Rusu, la capătul unui contraatac, restabilește egalitatea (2—2).** În continuare, șansa a surîs pe rînd ambelor echipe. Băjenaru reia din volé un pas primit de la Olac, dar mingea se lovește de bară. Apoi, Dinamo, cu „om în plus", a ratat prin D. Popescu, iar Rapid — tot în superioritate numerică — pierde atacul prin scurgerea celor 45 de secunde (!). Și în ultimele momente ale partidei, cînd se părea că nimic nu se va mai întîmpla în bazin, după o decizie mult controversată a arbitrului I. Drăgan (asupra căreia vom reveni pe larg), încheiată cu un angajament „unu la unu", **Țăranu a șutat prin șurub, surprinzîndu-l pe Frățilă: 3—2.**

Arbitrul **I. Drăgan** a condus nesigur, cu greșeli care nu au influențat rezultatul final. În cel de al doilea meci al zilei: Voința — I.E.F.S. 7—5 (0—1, 3—2, 2—0, 2—2).

În urma acestor rezultate, Dinamo și Rapid se află la egalitate de puncte, prima echipă avînd avantajul golaverajului superior. Astăzi, de la ora 18, sînt programate meciurile **Rapid — I.E.F.S.** și **Dinamo — Voința.**

A. VASILIU

sportul în lume

REUNIUNEA ORGANIZATORILOR DE CURSE CICLISTE

Asociația internațională a organizatorilor de curse cicliste (A.I.O.C.C.) s-a întrunit recent la Paris sub președinția lui Felix Levitan. Participanții au aprobat rapoartele de activitate prezentate de diferitele comisii și au examinat propuneri privind activitatea viitoare.

A fost elaborat calendarul competițiilor anului 1973, ce va fi supus spre aprobare Uniunii cicliste internaționale și federației de specialitate profesionistă. Prima probă a anului viitor va fi „Trofeul Costa del Sol", care se va desfășura la 11 februarie în Spania. În luna martie se vor disputa „Turul Sardiniei", cursele clasice de o zi Genova—Nisa și Milano—Torino. La 17 aprilie, ca de obicei, va avea loc cursa Milano—San Remo, și tot în această lună este programat „Turul Siciliei". Principalele probe ale lunii mai sînt „Turul Toscanei", „Cele patru zile de la Dunkerque" și tradiționala „Cursă a Păcii", rezervată amatorilor.

Cele două curse de mare fond — „Giro d'Italia" și „Tour de France" — vor avea loc la datele ce le vor stabili ziarele organizatoare: „Gazetta delo Sport" și respectiv „L'Equipe". În sezonul de toamnă, principalele curse vor fi „Turul Piemontului", „Criteriul așilor", „Marele premiu al Națiunilor" — contracronometru și „Trofeul Baracchi".

A fost examinată și propunerea privind crearea unei categorii intermediare între amatori și profesioniști. Cicliștii incluși în această categorie ar putea avea dreptul să concureze atît în cursele rezervate amatorilor, cît și în cele ale profesioniștilor. Adoptarea acestei propuneri, se arată în comunicatul asociației, ar duce la sporirea efectivului de cicliști chemați să ia parte la cursele naționale și internaționale.

ÎN FINALELE TURNEULUI DE TENIS DE LA EDINBURGH

ILIE NĂSTASE ȘI AUSTRALIANUL BOB HOWE ÎNVINGĂTORI LA DUBLU

Probele de simplu au revenit sud-africanului Ray Moore și australiencei Margaret Court

EDINBURGH 29 (Agerpres), — La Edinburgh s-a încheiat turneul internațional de tenis contînd pentru „Cupa Dewar". **În finala probei de dublu bărbați, cuplul Ilie Năstase (România) — Bob Howe (Australia) a învins cu 6—3, 7—5 perechea John Feaver — Stephen Warboys (Anglia).** Proba de simplu bărbați a revenit sud-africanului Ray Moore, care l-a întrecut cu 6—4, 4—6, 6—4 pe compatriotul său Pat Cramer.

Australianca Margaret Court a ieșit învingătoare la simplu femei, dispunînd în finală cu 6—3, 3—6, 7—5 de Virginia Wade (Anglia). **În foto:** Margaret Court.

TELEX * TELEX

Boxerul columbian Antonio Cervantes este noul campion mondial la categoria super-ușoară (versiunea WBC), în urma victoriei obținute prin K.O., în repriza a 10-a, în fața lui Alfonso Fraser (Panama). A. Cervantes este primul campion mondial de box din istoria sportului columbian.

■

Finala probei de simplu a turneului de tenis de la Essen va opune pe iugoslavul Nikola Pilici și americanul Bob Lutz. În semifinale, Pilici l-a eliminat cu 4—6, 6—3, 6—4 pe Cliff Richey, iar Bob Lutz l-a învins cu 7—6, 6—4 pe egipteanul Ismail el Shafei.

■

Echipa de tenis a Cehoslovaciei a învins cu scorul de 4—1 formația Poloniei în primul tur al Cupei europene de tenis pe teren acoperit. Partidele din ziua a doua a acestei întîlniri, disputate la Praga, s-au soldat cu următoarele rezultate: Zednik — Niedzewski 4—6, 6—1, 9—7; Hrebek — Fibak 7—5, 5—7, 6—2; Nowicki, Rybarczik (Polonia) — Sembera, Hutka (Cehoslovacia) 6—8, 8—6, 6—2.

■

Competiția internațională automobilistică „Raliul San Remo" a fost cîștigată în acest an de sportivul italian Amilcare Ballestrieri, pe o mașină „Lancia". El a totalizat 2 709 puncte penalizare, fiind urmat de compatriotul său Sergio Barbasio („Lancia") — 2 931 p.p., suedezul Hakan Lindberg („Fiat") — 3 505 p.p. și italianul Giulio Bisulli („Fiat") — 3 613 p.p. Dintre cele 69 de mașini care au luat startul în această dificilă cursă, numai 13 au trecut linia de sosire.

■

La Las Vegas se desfășoară în prezent un mare turneu internațional de golf la care participă o serie dintre cei mai buni jucători ai lumii. După disputarea a două manșe, pe primul loc în clasament se află John Manhaffey cu 134 puncte. Îl urmează — cu același punctaj — Arnold Palmer, unul dintre favoriții competiției și Lanny Wadkins. Un alt mare favorit, Jack Nicklaus, ocupă locul 4 cu 135 p.

FOTBAL meridiane

ÎN CAMPIONATELE NAȚIONALE

R. F. A GERMANIEI: DERBYUL A FOST CÎȘTIGAT DE BAYERN

Etapa a IX-a a campionatului vest-german a programat partida dintre primele două clasate, Bayern München — V. f B Stuttgart. Întîlnirea derby desfășurată la Stuttgart, s-a încheiat cu victoria formației Bayern (1—0) prin golul marcat de **Hoeness** în min. 17. Jocul s-a desfășurat pe o ploaie torențială în fața a 60 000 de spectatori. Scorul nedreptățește echipa gazdă, care a dominat mai mult. În urma acestui rezultat Bayern conduce acum detașat în clasament.

În urma scorului egal (2—2), realizat de Fortuna Düseldorf în meciul cu Hannover 96, prima echipă trece pe locul 2 în clasament. Cu un rezultat surpriză s-a încheiat meciul dintre Schalke 04 și Eintracht Braunschweig: 0—1. Este prima înfrîngere suferită de gazde pe teren propriu după 22 de meciuri! O victorie categorică a obținut noua promovată Wuppertaler SV (4—1) în fața echipei Hertha B.S.C. În acest joc, **Jung,** care a activat pînă nu de mult în echipa secundă a lui Bayern München, a marcat trei goluri.

Alte rezultate M.S.V. Duisburg — Kickers Offenbach 4—0, Eintracht Frankfurt — Werder Bremen 2—2, Borussia Mönchengladbach — Rott-Weiss Oberhausen 4—1, Hamburger S.V. — V.f.L. Bochum 2—1, F.C. Kaiserslautern—F.C. Köln 2—1.

În clasament conduce **Bayern München** cu 15 p urmată de **Fortuna Düsseldorf** și **V.f. B Stuttgart** cu cîte 12 p, **F.C. Köln** 11 p, **Wuppertaler S.V.** 10 p. În clasamentul golgeterilor: **Müller** (Bayern München) 11 goluri, **Budde** (Fortuna Düsseldorf) 7 g, **Heynkes** (Borussia Mönchengladbach) 7 g, **Wunder** (MSV Duisburg) 7 g, **Kostedde** (Kickers Offenbach) 6 g, **Pröpper** (Wuppertaler SV) 6 g etc.

J. NEUSSER

ANGLIA: LIVERPOOL ȘI ARSENAL LUPTĂ PENTRU PRIMUL LOC

Rezultate înregistrate în campionatul englez: Arsenal — Manchester City 0—0; Chelsea—Newcastle United 1—1; Coventry City — Birmingham 0—0; Derby County — Scheffield United 2—1; Everton—Ipswich Town 2—2; Manchester United — Tottenham Hotspur 1—4; Norwich City — Liverpool 1—1; Southampton — West Bromvich Albion 2—1; Stoke City — Leicester 1—0; West Ham United — Crystal Palace 4—0; Wolverhampton Wanderers — Leeds United 0—2.

În clasament conduce echipa **Liverpool** — 22 p (din 15 meciuri), urmată de **Arsenal** — 21 p (din 16 meciuri) și **Leeds** — 20 p (din 15 meciuri).

ADVERSARELE ECHIPELOR ROMÂNEȘTI, ÎNVINSE IERI ÎN CAMPIONAT

Adversarele echipelor românești în cupele europene, **Real Madrid** și **Rapid Viena** au fost învinse ieri în campionatele țărilor respective.

În campionatul Spaniei, **Real Madrid** a fost învinsă pe teren propriu de Corruna cu 1—0.

În campionatul Austriei, Rapid Viena a fost întrecută, tot pe teren propriu, de A.S.K. Linz cu 2—1.

Dispută aeriană între Charlie George (nr. 10) de la Arsenal și Derek Jeffries de la Manchester City. Partida s-a încheiat cu un scor alb

Telefoto: A.P.-AGERPRES

ITALIA: ROMA ÎN FRUNTE DUPĂ 4 ETAPE

Fără îndoială, echipa acestui început de campionat este formația antrenată de Helenio Herrera, Roma. În comentariile dinaintea începerii sezonului se vorbea foarte mult despre Juventus, Milan, Internazionale sau Cagliari, formația romană fiind aproape uitată. Și iată, ea are un excelent început de campionat, cu un singur punct pierdut în patru etape, practicînd un joc spectaculos, plin de inventivitate. Nu putem afirma acum că ea va cîștiga „lo scudetto", sîntem convinși, însă, că ea se va număra printre fruntașe. Duminică, Roma a învins pe teren propriu pe Napoli, e drept la limită, dar a stăpînit jocul cu autoritate majoritatea timpului, ratînd numeroase ocazii favorabile. Amprenta „magului" asupra stilului de joc al echipei este evidentă, echipa lui Herrera remarcîndu-se printr-o excepțională pregătire fizică.

Partida centrală a etapei de ieri s-a disputat la Torino între actuala campioană, Juventus, și Milan. Meciul, spectaculos și de un bun nivel s-a terminat la egalitate după ce oaspeții au condus multă vreme cu 2—1. În rest, rezultatele etapei sînt normale, chiar victoria celeilalte echipe din Roma, Lazio, la Vicenza în fața lui Lanerossi, sau înfrîngerea Bolognei — pe care actualul campionat o găsește complet debusolată, aflîndu-se după patru jocuri pe ultimul loc — pe terenul noii promovate Ternana. Iată rezultatele și autorii golurilor: **Atalanta — Verona 0—1** (Busatta), **Fiorentina — Torino 0—0, Internazionale — Cagliari 1—0** (Boninsegna), **Juventus — Milan 2—2** (Salvadore și Causio, respectiv Rivera și Bigon), **Lanerossi Vicenza — Lazio 1—2** (Speggiorin, respectiv Nanni și Chinaglia), **Palermo — Sampdoria 0—0, Roma — Napoli 1—0** (Scaratti), **Ternana — Bologna 2—0** (Beatrice și Lucchitta). **În clasament, după patru etape conduce Roma cu 7 p, urmată de Milan, Napoli, Lazio și Inter cu cîte 6 p.** Clasamentul golgeterilor are în frunte pe **Rivera** (Milan) cu 5 goluri, urmat de **Spadoni** (Roma) și **Prati** (Milan) cu cîte 4 goluri.

CESARE TRENTINI

Redacția și administrația: București, str. Vasile Conta nr. 16; telefoane: centrala 11.10.05, secția corespondenți 11.51.09, interurban 72 și 286; telex: sportrom buc. 180. Tiparul I. P. „Informația", București 40 368

Biblioteca județeană Târgu-Mureș

PROLETARI DIN TOATE ȚĂRILE, UNIȚI-VĂ!

Sportul

ZIAR AL CONSILIULUI NATIONAL PENTRU EDUCAȚIE FIZICĂ ȘI SPORT

ANUL XXVIII — Nr. 7222 | 4 PAGINI 30 BANI | Marți 31 octombrie 1972

TINERETUL SPORTIV AL PATRIEI — PE MARELE „ȘANTIER" AL RECOLTEI

STUDENȚII TIMIȘORENI PE OGOARELE DIN CENAD ȘI ȘAG-TIMIȘENI

De la începutul lunii studenți ai Universității din Timișoara sînt prezenți zilnic „pe ogoarele fermei Cenad 10 de pe lîngă I.A.S. Sînnicolau Mare și ale I.A.S. Șag-Timiș. La Cenad 10 lucrează băieții, la Șag-Timișeni fetele.

Aproape 650 de studenți și studente din anii I și II își aduc un substanțial aport la operațiunea de strîngere a recoltei, în speță a celei de porumb, înscriindu-se în acest fel în efortul general al poporului nostru, de a aduce cît mai repede bunurile agricole în depozite și hambare. Este un efort generos, așa cum este el caracteristic tineretului patriei, este o dovadă concretă a hotărîrii, a promptitudinii cu care constructorii de mîine ai socialismului și comunismului au răspuns la această largă acțiune de muncă patriotică.

Și la Cenad 10 și la Timișeni studenții din orașul de pe Bega au făcut o treabă bună, situîndu-se întotdeauna printre fruntași la strîngerea, încărcarea și depozitarea porumbului. Asistentul Sched de la Facultatea de educație fizică a Institutului pedagogic, care a condus brigăzile de studenți, ne-a vorbit în termeni elogioși despre felul cum au înțeles să se achite de obligațiile asumate studenții sportivi **Gh. Preoteasa** și **I. Mitan** (rugby), **H. Schrauer, V. Timpu** și **I. Gauck** (handbal), **I. Schiopu, M. Bojin** și **M. Dașcu** (fotbal).

În sprijinul laborioasei activități a studenților timișoreni care au lucrat la Cenad 10 au fost prezenți și asistenții **N. Mihăilescu** și **Hertzeg.**

Cuvinte de laudă au fost rostite și despre contribuția studentelor care s-au aflat la Șag-Timiș, sub îndrumarea unor cadre didactice, printre care lectorii **Doina Marcuș, Eugen Nagy, Ana Morun** și **Rozalia Moțiu.**

„Conducerea I.A.S. Șag-Timiș — ne spunea tovarășul Nagy — **a apreciat eforturile studentelor din centrul nostru universitar și în mod deosebit ale unor sportive ca Nadiré Ibadula, Georgeta Prundaru, Virgina Stamatopol, Ileana Ștefan** și **Tereza Viuzac, toate handbaliste fruntașe. Nu-i mai puțin adevărat că exemplul de hărnicie al acestor sportive a constituit un puternic imbold și pentru alte colege mai tinere în sport, mai puțin cunoscute, deocamdată, de a-și înzeci eforturile și de a se afla și ele pe panoul de onoare al muncii patriotice. Este vorba de baschetbalista Doina Moldovan, de voleibalistele Viorica Manciu, Irmgard Freser, Mariana Duică** și **Elisabeta Silaghi".**

Confirmări despre minunata comportare în acțiunea de strîngere a recoltei a studenților și studentelor Universității timișorene ne-au fost făcute și de conf. univ. **Frederic Prinz,** decanul Facultății de educație fizică. Acesta ne-a semnalat totodată faptul că studenții vor răspunde în continuare prezent la această acțiune de o mare importanță socială. **„Este o prezență care ne onorează, care ne face să ne simțim și mai strîns legați de munca practică, de harnicele colective din C.A.P.** și **I.A.S., care nu precupețesc nici o clipă din zi și din noapte pentru a valorifica cît mai bine timpul, pentru a nu lăsa pe cîmp nici un bob de porumb, bogatele roade de legume și fructe.**

Mihai BĂRA

40 TONE DE STRUGURI CULEȘI DE ELEVII DIN FOCȘANI

Școala generală nr. 7 din Focșani, școală cu program special de educație fizică, și-a înscris numele — în această capricioasă toamnă — printre unitățile școlare fruntașe din județul Vrancea în campania de recoltare.

Echipați cu pelerine, cu cisme de cauciuc, timp de aproape două săptămîni elevii sportivi ai școlii au cules struguri din vii în care apa nu s-a retras încă, salvînd de la alterare aproape 40 de tone aparținînd C.A.P. Focșani. Pentru modul în care au lucrat, ei au primit felicitări din partea tov. **Zenovie Moldovan,** prim secretar al comitetului municipal de partid.

Printre cei ce s-au evidențiat în această acțiune au fost **Marcel Basma, Octavian Ghilț, Emilia Drăgulin, Puia Vulcan, Lidia Groza, Corneliu Gheorghe, Ștefan Poli,** fotbaliști, voleibaliști și gimnaști ai acestei școli.

Aurelian AXENTE-coresp. județean

FOTBALIȘTII PLOIEȘTENI DAU AJUTOR LA STRÎNGEREA PORUMBULUI

În săptămîna trecută, pe ogoarele cîtorva unități agricole din județul Prahova au putut fi remarcați, printre cei ce și-au oferit ajutorul lor la strîngerea recoltei, numeroși reprezentanți ai mișcării sportive ploiestene. Activiștii C.J.E.F.S. Prahova, cei ai clubului Petrolul, precum și componenții echipei divizionare de fotbal cu același nume — în frunte cu antrenorii Ilie Oană și Mircea Dridea — au ajutat la culesul porumbului de pe tarlalele cooperativei agricole de producție din comuna Strejnic.

În această săptămînă, alți sportivi și antrenori ploiești vor participa la marea bătălie a strînsului recoltei.

RECORDURILE DINAMOVIȘTILOR BRAȘOVENI

Încă din primele ore ale dimineții, ogoarele fermei de sfeclă ale C.A.P. Sînpetru deveniseră un adevărat furnicar. Alături de cooperatorii și mecanizatorii care reluau activitatea cotidiană obișnuită pentru scosul și încărcatul sfeclei, s-au aflat și aproape 100 de sportivi de performanță, maeștri emeriți, antrenori și cadre de conducere ale cluburilor Dinamo Brașov. Raliindu-se efortului general întreprins în aceste zile de oamenii muncii, de elevii și studenții brașoveni, sportivii dinamoviști au muncit exemplar și disciplinat la strîngerea și adăpostirea recoltei. Majoritatea se aflau după o etapă grea divizionară, dar efortul de duminică nu s-a cunoscut pe ogor și s-a încins o întrecere vie, dinamică, pentru desemnarea recordmanului la recoltat. În primele rînduri ale acestei întreceri s-au aflat **Ion Racoviță** — antrenor emerit, **Iudith Gohn Dibar** — campioană balcanică și națională la tenis, **Elena Bășa** — campioană națională și balcanică la schi, **Marcela Leampă** — multiplă campioană la schi, **Alexandru Turei** — campion european de tineret la box, **Dinu Petre, Alexandru Filip, Mircea Notopol** — toți campioni naționali la judo, antrenorii **Gheorghe Olteanu, Ion Bătrîn, Vasile Bobiț, Ion Donca, Gheorghe Roșculeț** și mulți, mulți alții. Această mobilizare la apelul organizației de partid a clubului dinamovist a adunat pe toți acești sportivi demonstrînd înalta lor responsabilitate civică.

Dar numărul sportivilor prezenți în aceste zile pentru a ajuta la strîngerea și depozitarea recoltei este, în realitate, mult mai mare. Ei sînt integrați în grupe de elevi, de studenți sau de angajați și, împreună cu unitățile în care activează, sînt prezenți pe cîmp. Exemplul sportivilor din Brașov îi onorează și le atrage binemeritate felicitări.

Mihai BĂRA

Semnalele meciului de fotbal cu Albania o cer

SEZONUL 1973 AL REPREZENTATIVEI TREBUIE ANGAJAT DE PE ALTE POZIȚII ȘI CU FORȚE NOI

Dobrin și Dumitrache se bucură după deschiderea scorului de către echipa noastră.
Foto: Dragoș NEAGU

O justificată exigență cere corelarea rezultatului unei întreceri sportive cu factura jocului practicat, raportat la un nivel cît mai ridicat. Iată de ce acest 2—0 cu echipa Albaniei în preliminariile C.M. de fotbal ESTE NEMULȚUMITOR, NU ATÎT CA SCOR, CI, ÎN PRIMUL RÎND, DIN PUNCT DE VEDERE AL VALORII JOCULUI PRESTAT DE ECHIPA NOASTRĂ NAȚIONALĂ. Deși formula obișnuită a fost dezmembrată prin lipsa unor titulari, deși starea terenului a produs dificultăți, lotul reprezentativ de fotbal AVEA DATORIA SĂ SE COMPORTE LA UN NIVEL MAI RIDICAT, să dovedească astfel că stimează bunele condiții pe care le are la dispoziție și increderea ce i se acordă de sutele de mii de iubitori ai fotbalului din țara noastră.

DIN PĂCATE ECHIPA NAȚIONALĂ NU A REUȘIT SĂ SE RIDICE DEASUPRA LIPSURILOR OBSERVATE ÎN ACEST CAMPIONAT, SLABA PREGĂTIRE FIZICĂ, atît de evidentă în a doua parte a meciului cu Albania, ORIENTARE TACTICĂ DEFICITARĂ ȘI INEFICIENTĂ.

Carențele de mai sus se datoresc în primul rînd ATITUDINII SUPERFICIALE FAȚĂ DE PREGĂTIRE, DISCIPLINEI ȘUBREDE, NECONTINUITĂȚII PROCESULUI DE INSTRUIRE ȘI DE CREȘTERE A UNOR ELEMENTE VALOROASE, situație care duce în cele din urmă la mari dificultăți în alcătuirea unui lot reprezentativ de fotbal omogen ca valoare.

Iată ceea ce este neapărat nevoie să se îndrepte pînă în luna aprilie a anului 1973, cînd vor fi reluate jocurile din grupa a IV-a a C.M. de fotbal în care concurează la calificare echipa României.

Întreaga desfășurare a meciului, mai puțin rezultatul (care, pînă una-alta, **a adus două puncte** selecționatei noastre în clasament) a condus la o scădere a cotelor reprezentativei României în aprecierile privind desfășurarea întrecerii din seria a IV-a a preliminariilor. „Subiectul negru" se localizează la a doua repriză a întîlnirii, poate una dintre cele mai slabe din întreaga activitate a naționalei, referindu-ne la formula actuală. Motivul cel mai puternic de îngrijorare îl reprezintă CĂDEREA ÎN GRUP a selecționatei. Am asistat la un fenomen general deci, care nu trebuie tratat cu usurință și rețetele unui simplu accident. Cu excepția lui Antonescu, ceilalți titulari — atît fotbaliștii experimentați, care au adus atîta satisfacție culorilor țării, cît și cei mai proaspeți — au coborît cu o clasă ca nivel de joc: fără să uităm, cum ne place să o facem uneori, activitatea adversarului, de

Eftimie IONESCU

(Continuare în pag. a 3-a)

DAN GRECU — EVOLUȚIE BUNĂ LA BARCELONA

După cum s-a mai anunțat, campionul absolut de gimnastică al țării noastre, Dan Grecu, a evoluat zilele trecute la Barcelona în tradiționalul „Memorial Joanquin Blume", întrecere care a reunit campioni naționali din mai multe țări europene. Gimnastul român a avut o comportare bună, ocupînd în final locul al III-lea la individual compus cu 55,05 p, după Andrzej Szajna (Polonia), clasat pe primul loc cu 55,75 și Robert Bretscher (Elveția) — locul II cu 55,70 p. De asemenea, și în clasamentul pe aparate Dan Grecu a realizat evoluții meritorii, situîndu-se de trei ori în primele trei locuri. La unul din aparate el s-a clasat chiar pe primul loc: cal cu mînere, probă în care a obținut 9,25 p. La paralele sportivul român a fost al doilea (9,30) iar la inele al treilea (9,30).

Presa sportivă spaniolă a avut cuvinte de laudă la adresa lui Dan Grecu, subliniindu-i contribuția la reușita spectacolului sportiv.

La Pitești, acțiune de mare interes

FESTIVALUL SPORTULUI FEMININ ARGEȘAN

Nu ne este dat să auzim prea des, din cauza rarității cu care sînt organizate, despre competiții de amploare care să fie adresate în exclusivitate fetelor și tinerelor femei. Firesc, deci, să ne îndreptăm, spre Pitești — capitală județeană care se face de cîtva timp teatrul unor interesante inițiative sportive — pentru a asista la prima ediție a festivalului sportului feminin din Argeș, faza finală. După cuvîntul de deschidere al tov. ing. **Elisabeta Simionescu,** vicepreședinte al Consiliului județean al sindicatelor, sîmbătă și duminică, pe mai toate bazele sportive ale orașului, la stadionul atletic, la popicărie, pe stadionul din Trivale sau la Sala sporturilor, fetele și-au disputat primele locuri la mai multe discipline: handbal, tenis de masă, volei, popice, șah, fotbal, ciclism și cros. Duminică la prînz, precedată de defilarea concurentelor, a avut loc, în Sala sporturilor, festivitatea de premiere, în cadrul căreia au fost acordate cupe, diplome și diferite materiale sportive celor mai bune echipe și sportive. Au urmat apoi, frumoase demonstrații de gimnastică artistică și sportivă susținute de cîteva componente ale loturilor naționale respective (dintre care n-au lipsit **Elena Ceampelea, Mariana Preda, Alina Goreac, Anca Grigoraș**) și o formație de gimnastică artistică a Facultății de educație fizică din cadrul Institutului pedagogic din Pitești. A luat cuvîntul în încheiere, președinta Comitetului județean al femeilor, tov. **Elena Mateescu.**

Se poate spune, așadar, că organizatorii au acordat întreaga lor atenție și au creat posibilități organizatorice optime desfășurării întrecerilor (de la cele mai bune baze sportive puse la dispoziție, pînă la arbitri calificați și la asistența medicală) asigurîndu-se, în același timp, și un cadru festiv agreabil.

Radu TIMOFTE

(Continuare în pag. a 2-a)

În parcul Stadionului atletic, s-a dat startul în proba de cros a juniorelor
Foto: A. PALLY — Pitești

SĂ FIE CATEGORIA A II-a DE CLASIFICARE UN PRAG PREA ÎNALT PENTRU UN ABSOLVENT DE ȘCOALĂ SPORTIVĂ?

Rezultatele unui sondaj efectuat de Institutul politehnic din Timișoara

Din nou despre eficiența școlilor sportive, în calitatea lor de pepiniere ale performanței. Răspund ele, sau nu, scopului pentru care au fost create?

Un recent sondaj, efectuat de catedra de educație fizică a Institutului politehnic din Timișoara, ne va edifica într-o bună măsură. Despre ce este vorba?

În dorința de a avea candidați pentru examenul de admitere, temeinic pregătiți la materiile de specialitate, dar și pe plan sportiv, Institutul politehnic din Timișoara a solicitat, în scris, conducerilor unor școli sportive dintr-o serie de județe, să precizeze dacă au, în perspectiva anului 1973, tineri dornici și capabili să se prezinte la un concurs de intrare într-una din facultățile institutului. Pe plan sportiv, condiția era următoarea: VIITORII ABSOLVENȚI SĂ POSEDE CEL PUȚIN CATEGORIA A II-A DE CLASIFICARE. Ceea ce, să recunoaștem deschis, nu reprezintă o cerință prea mare.

★

Care au fost răspunsurile școlilor sportive solicitate sau ale secțiilor sportive ale unor licee de cultură generală?

Cu o singură excepție — negative. Excepția — secția sportivă a Liceului nr. 1 din Caransebeș, de unde a venit răspunsul: doar trei elevi, viitori absolvenți (doi voleibaliști și un baschetbalist) se încadrau în cerințele stabilite prin adresa Institutului politehnic din Timișoara. În alte discipline, în schimb, în atletism sau în gimnastică, nimic...

Celelalte școli solicitate au oferit două genuri de răspunsuri: unele au răspuns direct, precizînd lapidar NU AVEM, NU SÎNT tineri cu categoria a II-a de clasificare. Este cazul Școlii sportive din Tg. Jiu și al secțiilor sportive ale liceelor „Radu Negru" din Făgăraș și „Horia, Cloșca și Crișan" din Alba Iulia. Altele, în schimb, au procedat... diplomatic, evitînd un răspuns direct. Cîteva exemple:

Școala sportivă din Arad: **„Nu intenționează":**

Școala sportivă din Rîmnicu Vîlcea: **„Nu sînt solicitanți":**

Secția sportivă a Liceului agricol din Blaj: **„Nu doresc";**

Sigur, este un fel de a spune că **„nu sînt, nu intenționează, nu doresc".** Astăzi, cînd orice tînăr conștient luptă din toate puterile să se autodepășească. Este greu de crezut că tinerii despre care vorbim nu doresc să se pregătească și să urmeze cursurile unui institut de învățămînt superior de asemenea prestigiu.

Adevărul este altul: elevii din școlile susmenționate vor absolvi în primă-

Tiberiu STAMA

(Continuare în pag. a 2-a)

ÎN DIVIZIA A LA BASCHET,

FAVORITELE ÎNCEP SĂ SE DESPRINDĂ

- **Dinamo, Steaua și „U" Cluj, candidate la locurile premiate.**
- **Din nou, echipele își intră în formă „din mers".**
- **Căderile de ritm, consecința insuficientei rezistențe.**
- **Să cunoaștem mai bine regulamentul.**

După trei etape, „sita" clasamentului începe să cearnă valoarea participantelor la ediția a XXIV-a a campionatului divizionar de baschet masculin. Este drept că dintre cele 12 echipe nu mai puțin de cinci au consemnate victorii în toate meciurile susținute, dar dintre formațiile neînvinse se disting, prin posibilitățile tehnice și fizice ale componenților lor, prin nivelul jocului practicat, doar trei și anume Dinamo, Steaua și Universitatea Cluj, pe care de pe acum le putem considera principalele candidate la locurile premiate ale campionatului. Desigur, prin această afirmație nu vrem să diminuăm din meritele team-urilor I.C.H.F. și Voința București care, prin startul deosebit de bun, au acumulat puncte prețioase și, în același timp, și-au creat un climat moral propice obținerii și pe viitor a unor rezultate favorabile.

De altfel, în legătură cu pregătirea tuturor echipelor trebuie spus că acum, după trei etape, se vede clar că antrenamentele ce au precedat campionatul nu au fost suficiente, nu au avut volumul și intensitatea necesare aducerii lor în formă chiar de la debutul competiției. De abia de acum, în cea de a treia săptămînă, formațiile se pun pe picioare, realizînd „din mers" potențialul valoric necesar diviziei A. Faptul nu constituie o noutate, deoarece, din păcate, el se repetă aidoma de ani și ani de zile. Dar, așteptăm ca măcar de acum înainte să vedem o evoluție ascendentă, reflectată în capacitatea fizică a jucătorilor, în sporirea gradului de tehnicitate în mînuirea balonului, în precizia tot mai mare a aruncărilor la coș, în ritmul rapid al acțiunilor.

Dintre toate aceste elemente, actualmente cel mai deficitar ni se

D. STĂNCULESCU

(Continuare în pag. a 2-a)

Va fi coș? Aruncarea lui Tüdössy (I.C.H.F.) este urmărită de Czmor și Mănăilă. Fază din derby-ul I.C.H.F. — Universitatea Timișoara
Foto: Ț. MACARSCHI

VICTORIA POLOIȘTILOR DE LA RAPID ESTE REGULAMENTARĂ...

...iar greșelile de arbitraj nu scuză erorile jucătorilor de la Dinamo

Și iată că minunea s-a întîmplat; echipa Dinamo București, neînvinsă în campionatul țării din iulie 1962, a fost nevoită să guste și ea din amara cupă a înfrîngerii. Așa vor spune poate cei mai puțin avizați, care știind că formația dinamovistă, compusă în exclusivitate din jucători internaționali, nu poate ceda în mod normal nici unei alte echipe din prima divizie. Lucrurile nu stau însă chiar așa. Ne-o dovedesc rezultatele extrem de strînse, pe muche de cuțit, înregistrate în disputele Dinamo — Rapid, atît în actuala ediție, cît și în cea trecută. Să ne amintim doar că în primul joc oficial din acest an între cele două formații, Rapid (în a cărui alcătuire intră mai mulți jucători cu mare experiență ca Mureșan, C. Rusu, Culineac, Țăranu, Băjenaru sau Szabo) a condus cu 4—3 pînă în ultimul minut, campionii restabilind egalitatea în extremis.

De data aceasta însă, în meciul de duminică, dinamoviștii nu au mai putut salva o situație extrem de critică (gol primit în ultimele secunde, la scorul de 2—2) și au fost nevoiți să iasă din bazin și

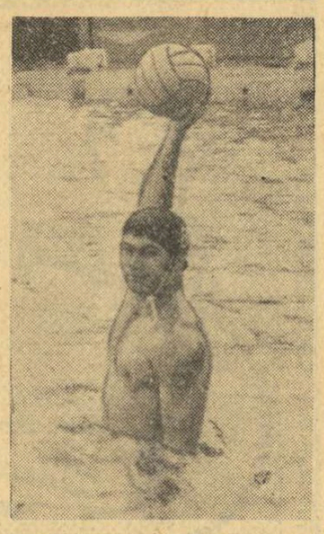

Cornel Rusu, unul dintre cei mai buni jucători ai feroviarilor în actualul turneu final

să strîngă mîinile adversarilor. Pe linia slabelor evoluții din această toamnă — și iată că unele rezultate înregistrate în „C.C.E." nu sînt de loc întîmplătoare (4—4 cu Amateur Duisburg și 3—3 cu Polytechnik Londra) — Kroner și coechipierii săi au făcut din nou mari greșeli, pierzînd fără nici un fel de scuză. Poloiștii din Ștefan cel Mare au comis eroarea de a

A. VASILIU

(Continuare în pag. a 4-a)

FINALELE CAMPIONATELOR DE CROS, LA ORADEA

Din lungul șir al campionatelor republicane care au figurat anul acesta în calendarul competițiilor atletice a mai rămas de disputat doar unul: întrecerile finale la cros (seniori și juniori), individual și pe echipe. Competiția se va desfășura la sfîrșitul acestei săptămîni, la Oradea.

HANDBAL

Joi, pe terenul Dinamo, de la ora 15

STEAUA — DINAMO BUCUREȘTI, UN DERBY CARE-ȘI POATE RECĂPĂTA CULOAREA

Ne aflăm în fața ultimei etape a primului tur, în aer liber, din cadrul campionatului masculin, divizia A, așa încît runda programată joi după-amiază poate avea un caracter hotărîtor, mai ales în privința ierarhiei din partea de sus a clasamentului. Subliniem acest lucru întrucît este cunoscută predilecția multor echipe de a juca în sală, printre ele aflîndu-se și campioana țării, Steaua. Cu atît mai mult întîlnirea dintre Steaua și Dinamo București, care are loc joi, pe terenul Dinamo, începînd de la ora 15, suscită un interes crescut, cu cît și formația antrenată de Oprea Vlase se simte mai în largul ei atunci cînd evoluează pe parchetul unei săli. Deci, derby-ul acestei ultime runde în aer liber este de natură să hotărască zestrea de puncte a celor două formații care urmăresc surprinzătoarea cursă a Universității București, înaintea intrării în primul tur de sală.

Dinamoviștii, destul de inconstanți pînă duminică, au reușit, în fine, să-și regăsească vigoarea și forța de altădată, practicînd în compania redutabilei formații care este Independența Sibiu un joc plin de promisiuni, complex și bine pus la punct, atît în compartimentul ofensiv, cît și în cel defensiv. Faptul că și jucătorii de 9 m ai teamului dinamovist au dovedit în etapa de duminică o revenire fermă, susținînd cu brio munca extremelor și a pivoților face ca... „fostul" derby cu Steaua să fie așteptat cu același interes, reactualizînd o confruntare ce ne-a oferit întotdeauna probe de dîrzenie, angajare deplină, tehnică și spectacol.

Handbaliștii de la Steaua, aflați într-un vizibil impas — așa cum nu li s-a mai întîmplat de multă vreme — au realizat duminică o victorie nu prea convingătoare în fața Trotușului, confirmînd încă o dată eclipsa lor prelungită de formă. Credem, însă, că întîlnirea cu Dinamo București, care le-a creat mereu probleme, îi va face să se mobilizeze și să revină la nivelul și valoarea de care dispun.

În sfîrșit, runda de joi programează la Cluj un meci extrem de important, care opune Universității Cluj — aflată în momentul de față pe un surprinzător loc 8 în clasament — pe Minaur Baia Mare. Este de așteptat ca acest meci să aducă o dispută foarte interesantă, întrucît clujenii au mare nevoie de cele două puncte pentru a se depărta de zona periculoasă, iar băimărenii trebuie să-și asigure și ei o zestre cît mai bogată, sezonul de sală convenindu-le mai puțin, după atîta timp de evoluție în aer liber (ne referim la cele două campionate petrecute în divizia B).

Lidera clasamentului, Universitatea București, joacă la Brașov cu Dinamo. Meciul a fost dintotdeauna greu pentru bucureșteni și n-ar fi exclus ca surpriza etapei să se realizeze acolo. Ultimele două confruntări ale rundei opun Independenței Sibiu pe Voința București și Politehnicii Timișoara pe Trotușul.

Horia ALEXANDRESCU

Fază din derby-ul feminin Univ. București — Univ. Timișoara. Doina Furcoi (cu mingea), va fi oprită din acțiune Foto: Dragoș NEAGU

FEMININ

1. Univ. Timișoara	9	8	1	0	107—80	17
2. I.E.F.S. Buc.	9	7	1	1	114—71	15
3. Univ. București	9	5	2	2	103—87	12
4. Rapid Buc.	9	4	1	4	84—81	9
5. Constr. Timișoara	9	4	1	4	79—79	9
6. Textila Buhuși	9	3	2	4	77—83	8
7. Rulmentul Brașov	9	3	0	6	90—99	6
8. Voința Odorhei	9	3	0	6	85—95	6
9. Progresul Buc.	9	3	0	6	65—97	6
10. Mureșul Tg. Mureș	9	1	0	8	53—85	2

MASCULIN

1. Univ. București	8	7	1	0	117—88	15
2. Steaua	8	6	1	1	128—95	13
3. Dinamo Buc.	8	5	1	2	100—83	11
4. Minaur B. Mare	8	5	0	3	106—82	10
5. Trotușul	8	3	1	4	82—96	7
6. Independența	8	3	1	4	108—123	7
7. Poli. Timișoara	8	3	0	5	110—110	6
8. Univ. Cluj	8	2	2	4	110—117	6
9. Voința Buc.	8	2	0	6	96—131	4
10. Dinamo Brașov	8	0	1	7	99—131	1

Divizia B

CONFECȚIA — UNIVERSITATEA IAȘI 11-11, ÎN CAMPIONATUL FEMININ!

Duminică s-au disputat partidele din cadrul ultimei etape a primului tur din cadrul diviziei B. În centrul atenției s-a aflat derby-ul seriei I feminine, care a opus echipele Confecția București și Universitatea Iași, meci încheiat cu scorul de 11—11.

Început în nota de dominare a bucureștencelor, care joacă larg, preferînd incursiunile pe extreme, meciul îmbracă pînă la pauză un caracter de netă dominare a fostei divizionare A. Grație evoluției bune a jucătoarelor Mihoc și Adochiței, Confecția conducea la pauză cu 7—5. În repriza secundă, însă, handbalistele din Iași bine dirijate de Dorina Stamatin, încep să închege acțiuni spectaculoase, subtile, egalînd (7—7: min. 30) și preluînd surprinzător conducerea cu două goluri: 9—7! Vizibil inhibate, textilistele nu mai reușesc să se redreseze decît înspre finalul întîlnirii, cînd fac eforturi serioase pentru a egala (10—10) și a prelua conducerea (11—10: min. 48). Ultimele două minute sînt pline de tensiune, ambele echipe ratează contraatacuri clare, dar oaspetele egalează în extremis, în min. 50! Principalele realizatoare: **Bidiac** (4) și **Adochiței** (3) — Confecția, respectiv **M. Șerban** (5) și **D. Stamatin** (4). A arbitrat foarte bine **C. Cristea** (Constanța).

C. HAREA — coresp.

Iată și celelalte rezultate: **FEMININ Seria I:** Voința București — Tomistex Constanța 10—8 (6—4), Gloria Buzău — IGEX 11—8 (6—5), Vulturul Ploiești — Constructorul București 6—5 (3—3), CSU Construcții — Voința Craiova 8—6 (3—4); **Seria a II-a:** Constr. Baia Mare — Sparta Mediaș 12—6 (5—2)!, Voința Sighișoara — Jiul Petroșani 19—4 (10—1), Chimia Făgăraș — Univ. II Timișoara 8—6 (4—1), Teba Arad — CSM Sibiu 7—12 (2—6); **MASCULIN, Seria I:** Agronomia Iași — Relonul Săvinești 23—21 (9—9), Universitatea Craiova — Voința Bacău 22—11 (13—6), S.C. Bacău — Rapid București 28—15 (8—6), Știința Bacău — Politehnica Galați 7—8 (4—3); **Seria a II-a:** A.S.A. Sibiu — Știința Lovrin 24—20 (11—12), Banatul Timișoara — Gloria Arad 11—11 (6—7), CSM Reșița — Constructorul Oradea 23—9 (11—5), Metalul Copșa Mică — ASA Tg Mureș 11—10 (4—4), Timișul Lugoj — Chimia Făgăraș amînat.

TENIS

Perspectivele sezonului „indoor"

UN EFORT CARE TREBUIE CONTINUAT

Cu vreo două zile în urmă, enumeram datele principale ale sezonului de tenis „indoor" 1972—73. Un calendar (intern și internațional) de-a dreptul impresionant, care va face ca un număr important de jucători și jucătoare din țara noastră să fie angrenați în activitatea de sală, începînd din luna decembrie și pînă în martie. E drept, cifra concursurilor interne nu diferă prea mult de cea din sezonul anterior, în schimb participările noastre peste hotare s-au majorat considerabil. Nu numai primele rachete — Ilie Năstase și Ion Țiriac — dar și alți tenismeni din eșalonul nostru fruntaș vor evolua în mari întreceri, începînd cu meciurile din cadrul competiției europene pe echipe și terminînd cu turneele „Circuitului american".

Bineînțeles, Năstase și Țiriac sînt apariții obișnuite în asemenea competiții. Primul este considerat chiar un specialist al jocului de sală, întiia sa consacrare dincolo de Ocean fiind sărbătorită pe planșeul sălii din Salisbury, în campionatele „open" ale S.U.A., din 1970. Anul trecut, la Wembley și Coubertin, racheta noastră nr. 1 a făcut, de asemenea, vid printre adversari. Bine cotat este și Ion Țiriac, a cărui experiență de concurs îl face un adversar redutabil, în condițiile jocului „indoor", pentru oricare mare campion.

Ne punem întrebarea, dacă și ceilalți tenismeni care vor reprezenta România în viitoarele competiții pe teren acoperit, sînt capabili să recolteze performanțele așteptate de la ei. Echipa țării noastre debutează în întrecerea continentală dotată cu „Cupa regelui Suediei" cu a doua sa garnitură. Din rîndul a șapte jucători — printre care frații Marcu, D. Hărădău, T. Ovici — urmează să fie selecționați echipierii reprezentativei române. Ei se pregătesc asiduu, în aceste zile, pe parchetul sălii din Hunedoara, sub conducerea antrenorilor C. Chivaru și V. Serester. Evident, însă, oricare ar fi cei chemați să reprezinte culorile țării — peste două săptămîni — în meciul inaugural de la Copenhaga, cu redutabila formație a Danemarcei, șansele noastre sînt destul de reduse. Nici unul din jucătorii vizați n-are suficientă experiență de concurs în sală, pe plan internațional. Astfel, mult așteptatul debut al echipei noastre în competiție europeană se face sub palide auspicii.

Desigur, este de apreciat efortul actual al federației române de tenis îndreptat spre promovarea mai multor jucători și jucătoare, ce-i are în grijă, în activitatea tenisului de sală. Dar el se produce, poate, puțin tardiv. Trebuie acum străduințe sporite pentru a acoperi decalajul care ne separă de clasa tenisului „indoor" mondial, adevărată specialitate în specialitate. După cum — știm prea bine — o apreciabilă distanță separă pe primii noștri tenismeni, Năstase și Țiriac, de următorii lor coechipieri. Iată de ce, ni se pare excelentă ideea de a alătura celor doi, un alt „tandem" de perspectivă (ar fi vorba, se pare, de Traian Marcu și Dumitru Hărădău) care să fie rodat în marile concursuri.

Efortul trebuie continuat. Și, în primul rînd, prin sporirea activității interne de tenis de sală. În perspectiva celor enunțate aci, prezența a numai 4—5 concursuri într-un întreg sezon de iarnă, aproape exclusiv în București, ni se pare insuficient. Trebuie angrenată mai puternic provincia, după cum trebuie mărită și aria de activitate în Capitală. Cu o singură sală, la Steaua — și aceea avînd teren cu zgură, deci diferit de acelea existente peste hotare — nu se poate progresa în ritmul dorit. Ar fi necesar ca și alte săli bucureștene să afecteze un spațiu corespunzător activității de tenis. Aci, fără îndoială, F.R.T. are nevoie de mai mult sprijin de la forurile de resort.

Altfel, toate numele sonore de victorii românești în tenisul „indoor" — Salisbury, Wembley, Coubertin — vor rămîne și mai departe doar izolate excepții.

Radu VOIA

DINAMO BUCUREȘTI — VIRTUALĂ CAMPIOANĂ A ȚĂRII

● **Seria a II-a nu și-a schimbat configurația**

Cu excepția echipei bucureștene Steaua care, în aceste zile, își dispută meciul cu Dinamo Brașov, celelalte formații și-au încheiat toate partidele contînd pentru campionatul divizionar de tenis, seria I. De asemenea au avut loc și meciurile de baraj din seria a II-a.

Iată rezultatele din prima serie: **STEAUA — PROGRESUL 9—15.** Neputînd alinia garnitura obișnuită, Steaua a trebuit să cedeze, în cele din urmă, echipei antrenate de A. Schmidt. Cîteva rezultate: Hărădău — Ovici 4—6, 8—6, 1—6, Sotiriu — Mureșan 6—3, 6—1, Roșianu — Nemeș 2—6, 3—6, Sotiriu — Ovici 4—6, 2—6, Hărădău — Mureșan 6—2, 6—2, Eleonora Dumitrescu — Ecaterina Roșianu 6—8, 1—6, Elena Trifu — Ecaterina Roșianu 1—6, 5—7, Liviu — Curcă 6—1, 3—6, 3—6.

STEAUA — DINAMO 11—13. Cu această ultimă întîlnire cîștigată, deținătorii titlului pot fi considerați virtuali campioni. Rezultate mai importante: Hărădău — V. Marcu 6—3, 6—3, Sotiriu — Almăjan 3—6, 6—2, 6—4, Sotiriu — Ionescu 6—2, 6—3, Eleonora Dumitrescu — Virginia Ruzici 3—6, 6—4, 4—6, Elena Trifu — Mariana Simionescu 5—7, 4—6, Eleonora Dumitrescu — Mariana Simionescu 3—6, 1—6, Elena Trifu — Virginia Ruzici 6—3, 0—6, 0—6.

C.S.U. CONSTRUCȚII — PROGRESUL 2—22. În formația studenților nu a jucat Santei și acest lucru s-a resimțit. Cîteva rezultate: Cernăianu — Ovici 2—6, 2—6, Rusu — Mureșan 4—6, 3—6, Leonte — Nemeth 1—6, 4—6, Rusu — Ovici 0—6, 2—6, Anca Floreșteanu — Ecaterina Roșianu 4—6, 2—6, Elena Cotuna — Elena Tacaci 4—6, 1—6, Taloș — Curcă 6—2, 1—6, 0—6,

BARAJUL PENTRU SERIA A II-A

Timișorenii de la „Electrica" și-au păstrat locul, cîștigînd cu același scor: 14—10, atît întîlnirea cu „Petrolistul" Cîmpina cît și aceea cu A. S. Colțea București (campioana municipiului). Formația din Cîmpina a reușit un scor egal: 12—12 cu A. S. Colțea. Datorită setaverajului superior (28—24), cîmpinenii își mențin locul în seria secundă a campionatului de tenis, în timp ce „Colțea" va continua să activeze în campionatul municipiului București. Iată cîteva rezultate de la această ultimă întîlnire: Bondoc — Barbu 6—4, 6—2, Dragomir — Niculescu 2—6, 7—5, 4—6, Bondoc — Niculescu 3—6, 2—6, Dragomir — Barbu 3—6, 1—6, Elena Bărbulescu — Gabriela Velicu 1—6, 4—6, Mirela Comănescu — Luminița Ilie 6—1, 6—3, Dana Davidescu — Margareta Trandafirescu 5—7, 4—6.

Cronici de **Sandi IONESCU**

TENIS DE MASĂ

În campionatul republican

O ETAPĂ CU MULTE VICTORII CATEGORICE

Etapa a IV-a a returului campionatului diviziei naționale A, a programat în Capitală patru meciuri (trei feminine și unul masculin). S-au mai jucat tot la București și alte două partide restante din competiția feminină. Întîlnirile feminine s-au desfășurat în sala Asociației sportive Spartac (str. Aurora 1), nou amenajată și care oferă condiții bune de joc.

Iată rezultatele: **Spartac I București — Politehnica București** (f) 6—3. Elevele antrenoarei Luci Slăvescu au reușit să obțină o victorie nesperată. Cea mai bună jucătoare a întîlnirii a fost campioana europeană de junioare **Lidia Ilie (Spartac)** care, într-o dispoziție excelentă de joc a dispus pe rînd, cu același scor (2—0) de Roberta Toma, Nicoleta Spiridon și Carmen Crișan, fără să piardă vreun set! Celelalte puncte ale echipei Spartac au fost realizate de Elena Condicaru 2 v și Mariana **Feldman 1 v.** Pentru învinse au cîștigat Carmen Crișan 2 v, și Nicoleta Spiridon 1 v. **Spartac I București — Voința București** (f) 6—3. Partida viu disputată și încheiată cu succesul meritat al echipei Spartac. Autoarele victoriilor Mariana Feldman 2 v, Lidia Ilie 2 v, Elena Condicaru 2 v pentru învingătoare, respectiv. Ana Lunțeanu 3 v, **Spartac II București — Voința Arad** (f) 0—9. Partida a fost la discreția echipei campioane care s-a impus cu un scor categoric. Realizatoarele victoriilor Eleonora Vlaicov 3 v, Iudith Krejec 3 v și Maria Corodi 3 v. **Spartac I București — Voința Arad** (f) 0—9. Ca și în ajun elevele antrenorului Emil Procopeț s-au impus fără drept de apel. Autoarele punctelor Eleonora Vlaicov 3 v, Iudith Krejec 3 v, Magdalena Lesai 3 v. **Voința București — Spartac II București** (f) 8—1. Victorie comodă a jucătoarelor antrenate de V. Tulcea. Au „înscris" Ana Lunțeanu 3 v, Mariana Stoian 3 v, Carmen Căpriță 2 v, pentru învingătoare, respectiv Silvia Badea 1 v. **Progresul — Locomotiva** (b) 12—5. Partida s-a desfășurat în nota de evidentă superioritate a bancarilor. Cel mai bun jucător al întîlnirii a fost **Sergiu Luchian** (Progresul) care a obținut 4 v și împreună cu Aurel Ovanez s-a impus și în partida de dublu. Celelalte puncte ale învingătorilor au fost realizate de: Ovanez 3 v, Sîndeanu 2 v, Cauri 2 v, respectiv, Gheorghiu 2 v, Danielis 2 v, și Păuna 1 v.

În provincie s-au desfășurat două meciuri masculine. Iată rezultatele și unele amănunte.

CLUJ (prin telefon). Voința București a dispus la limită, cu 9—8 de Voința Cluj. La scorul de 7—7, a avut loc cea mai pasionantă întîlnire între bucureșteanul Stamatescu și clujeanul Horvath. Primul a învins cu 2—1, după ce Horvath beneficiase de trei meciboluri. Cele nouă puncte ale oaspeților au fost „marcate" de Bodea 4 v, Stamatescu 2 v, Podgoreanu 2 v, Lambru 1 v, iar pentru gazde: Cobîrzan 3 v, Hidveghi 2 v, Horvath 2 v și cuplul Cobîrzan—Hidveghi.

Nușa DEMIAN

IAȘI (prin telefon, de la corespondentul nostru județean). C.S.M. Iași — Voința Arad 10—7. Este prima victorie a echipei ieșene în actualul campionat. Realizatorii succesului sînt Domnaru 3 v, Șumulea 3 v, Andrieș 3 v și perechea Domnaru—Șumulea, în timp ce pentru învinși punctele au fost obținute de Covaci 4 v, Stumper 1 v, Eugen Moț 1 v, Daniel Moț 1 v.

ATLETISM

CIUDĂȚENIILE REGULAMENTULUI AU FAVORIZAT ECHIPA RAPID

● **Barajul de calificare la 14 și 15 aprilie 1973** ● **Echipele Bihor și Șc. Sp. A. București cîștigătoare ale campionatului interjudețean**

Cu întrecerile de sîmbătă și duminică s-a încheiat o nouă ediție a campionatului divizionar de atletism. Conform previziunilor, atleții dinamoviști (antrenor coordonator Alexandru Stoenescu), care alcătuiesc cel mai omogen lot cu echipe masculine și feminine de valori apropiate, s-au impus și în acest an, cucerind pe merit titlul de campioni. Nu este mai puțin adevărat însă — și aceasta nu scade cu nimic din meritele învingătorilor — că la această ediție, principalele adversare ale dinamoviștilor, echipele C.A.U. și Steaua au avut evoluții sub posibilități (mai ales în întîlnirile directe cu formația campioană) și asupra acestui lucru vom reveni pe larg cu un alt prilej.

Un deznodămînt cu totul neașteptat l-a avut însă disputa care trebuia să decidă pe ultima clasată, echipă ce va participa la **barajul de calificare din 14—15 aprilie 1973** alături de formațiile **Bihor** și **Șc. Sp. A București**, învingătoare în cele două serii ale campionatului interjudețean.

Înaintea ultimei etape, echipele Rapid și Timiș erau cele mai sigure candidate la retrogradare, bănățenii avînd avantajul unei victorii directe asupra bucureștenilor. Ambele au cîștigat însă cîte un meci, și în felul acesta au ajuns la egalitate de puncte cu selecționata Brașovului. În mod normal, în această situație, sportivii de la Rapid, întrecuți atît de echipa Timișului, cît și de cea a Brașovului, ar fi trebuit să ocupe ultimul loc. Regulamentul competiției însă prevede ca în asemenea cazuri (cînd trei sau mai multe formații se află la egalitate de puncte), departajarea să se facă pe baza punctaverajului general. Și acesta a permis feroviarilor să ocupe locul 7... înaintea selecționatelor Brașov și Timiș. Un caz absolut identic s-a petrecut și cu echipele aflate pe locurile 4—6: atleții din Argeș, întrecuți în meciuri directe atît de Metalul, cît și de reprezentativa județului Cluj, se clasează înaintea acestora datorită aceleiași prevederi regulamentare.

● Ultimele rezultate din campionatul interjudețean: La ORADEA: Bihor — Dolj 140—132 (85—74 la bărbați și 55—58 la femei); Bihor — Sibiu 144—131 (75—88 și 69—43); Dolj — Sibiu 127—147 (64—100 și 63—47); SATU MARE: Satu Mare — Maramureș 80—146 (36—95 și 44—51); Satu Mare — Caraș Severin 64—157 (31—85 și 33—72); Caraș Severin — Maramureș 143—111 (82—66 și 61—45); PLOIEȘTI: Prahova — Mureș 150—112; Prahova — Arad 148—128; Arad — Mureș 136—126; IAȘI: Iași — Neamț 129—137; Iași — Vîlcea 169—89; Neamț — Vîlcea 157—81. **Barajul de calificare pentru zona I și a II-a — joi 2 noiembrie, la Tg. Mureș.**

BASCHET

FAVORITELE

(Urmare din pag. 1)

pare ritmul în care se mai desfășoară multe partide. Este drept, nu pe tot parcursul lor, dar oscilațiile ne determină să credem că încetinirea tempoului se datorează unei alte lacune a baschetbaliștilor divizionari și anume: *rezistența în regim de viteză*. În majoritatea meciurilor de sîmbătă și duminică, am văzut echipe care au fost ofensive timp de 10—15 minute, pentru ca în finalul partidei respective să cedeze inițiativa (cazul formației Universitatea Timișoara este elocvent în acest sens). Poate că este prea devreme pentru a fi categorici, dar, totuși, cazurile de abandonare a intenției de joc agresiv și rapid, sînt prea frecvente pentru a se datora doar unor „căderi de moment" sau unor indicații tactice. Să așteptăm, însă, și etapele următoare pentru a ne convinge dacă antrenorii și elevii lor au înțeles că doar jocul modern, cu atributele-i bine cunoscute (combativitate, agresivitate, angajament fizic, ritm dinamic) creează premisele obținerii marilor rezultate.

NOUL REGULAMENT ESTE SUFICIENT CUNOSCUT?

Cîteva discuții purtate pe teren și în tribune ne determină să facem unele precizări în legătură cu modificările regulamentului de joc, aprobate de F.I.B.A. cu prilejul Congresului ținut la München și aplicate în actuala ediție a campionatului nostru național. Prima, și cea mai importantă, se referă la disputa pentru minge sub panou. Conform noului regulament, după ce mingea a atins inelul, pot interveni în luptă și atacantul și apărătorul (și nu doar apărătorul, cum vociferau unii spectatori aflați în sala Giulești). A doua precizare o facem în legătură cu trecerea mingii din terenul de atac în cel de apărare, după angajarea „unu la unu". Mingea poate fi trecută din terenul de atac în cel de apărare și de al doilea jucător care a atins mingea (după „unu la unu"), dar numai în cazul cînd angajarea a avut loc la mijlocul terenului (nicidecum la liniile de aruncări libere) și dacă jucătorul care a primit mingea o pasează imediat fără a pivota, fără a dribla și fără a fenta.

Legat de arbitraje, trebuie spus că ele au asigurat, în general, buna desfășurare a întrecerilor, dar, din păcate, se mai întîlnesc situații de frînare a jocului modern prin sancționarea unor așa zise faulturi care, de fapt, înseamnă aplicarea unor procedee tehnice la modă („capacul", de pildă). Cunoscînd exigența Colegiului central al arbitrilor, sîntem convinși, însă, că el va face ca și aceste slăbiciuni să dispară, încît toți cavalerii fluierului să contribuie efectiv la încurajarea practicării jocului bărbătesc de către echipele divizionare.

REZULTATELE UNUI SONDAJ

(Urmare din pag. 1)

vară școala (secția) sportivă și, paralel, liceul de cultură generală, fără a fi ajuns însă la o categorie de clasificare, în speță a II-a. La drept vorbind, o categorie modestă, de mijloc, dacă vreți, dar — oricum — de preferat. Fiindcă în „superior", cu foarte mici excepții, se prezintă tineri candidați care nu au NICI UN FEL DE CLASIFICARE SPORTIVĂ. Mai mult, chiar, care aleargă suta de metri într-un timp ridicol de slab — 18—20 de secunde, sau „realizează" în proba de lungime, sărituri de 1,5—2 metri!?

Astfel de situații în pregătirea fizică a intenționat să evite Institutul politehnic Timișoara, atunci cînd s-a adresat școlilor sau secțiilor sportive de la liceele menționate. Dar, din păcate, rezultatele au fost cele pe care le-ați văzut...

Așa, nu se mai poate! **Fără o preocupare pentru performanță (și a pretinde unui elev care absolvă o școală sportivă să aibă categoria a II-a nu reprezintă prea mult), fără o pregătire exigentă și responsabilă, secțiile și școlile sportive dintr-o serie de licee de cultură generală nu-și mai pot continua activitatea. Înseamnă să bată în continuare pasul pe loc, cine știe cîți ani de-acum incolo, să se complacă într-o mediocritate care pînă la urmă le va sufoca.** În alte părți ale continentului, tineri de vîrstă școlară doboară recorduri ale lumii și se înscriu printre laureații unor campionate mondiale sau chiar ediții ale J.O. (München-ul n-a făcut excepție), în timp ce noi — cu un tezaur uman valoros, dar imperfect valorificat — căutăm stăruitor, la vîrsta de 17—18 ani, absolvenți de liceu cu o pregătire sportivă modestă.

Se impune ca Inspectoratele școlare din municipii și județe să tragă la răspundere pe acei directori de școli sau de secții sportive care tolerează cadre didactice puțin dispuse să facă eforturi pentru a ieși din anonimat. Trebuie înțeles mai bine rostul acestor unități școlare, trebuie cunoscute și respectate îndatoririle ce revin unor profesori-antrenori, pornind de la munca de selecție și pînă la călăuzirea copiilor și elevilor pe primele trepte ale măiestriei. A sosit timpul să dovedim o cu totul altă optică în ceea ce privește plămădirea performanței, încă de pe băncile școlii!

TIR

SELECȚIONATA BRAȘOV ÎNVINGĂTOARE ÎN ÎNTÎLNIREA CU UJPESTI DÓZSA BUDAPESTA

Poligonul de sub Tîmpa a găzduit sîmbătă și duminică revanșa întîlnirii amicale dintre **Selecționata Brașov și Ujpesti Dózsa Budapesta** la juniori. Tinerii trăgători brașoveni au avut și de data aceasta o bună comportare, cîștigînd numeroase probe, iar doi dintre concurenți — **Andrei Ionel** (la pistol cu aer comprimat) și **Ana Pall** (la armă standard 3×20 f) au obținut norma de maestru al sportului.

Iată cîștigătorii probelor: pistol cu aer comprimat 40 f băieți — **A. Ionel (Bv.) 373 p**, fete — **Silvia Stahlmayer (Bp.) 368 p**, pe echipe — **Budapesta 1 442 p**; pistol liber 60 f — **A. Ionel (Bv.) 524 p**, pe echipe — **Budapesta 992 p**; pistol sport 30 + 30 f băieți — **L. Weber (Bp) 572 p**, fete — **Silvia Stahlmayer (Bp.) 559 p**, pe echipe — **Budapesta 2 235 p**; armă cu aer comprimat 40 f — băieți — **L. Ilovici (Bv.) 356 p**, fete — **Eva Olah (Bv.) 355 p**, pe echipe **Brașov 1 056 p**; armă standard 60 f culcat băieți — **A. Nagy (Bp.) 587 p**, fete — **Eva Olah (Bv.) 581 p**, pe echipe — **Budapesta 1 746 p**; armă standard 3×20 f juniori — **Ana Pall (Bv.) 562 p**, junioare — **Valeria Igaz (Bp.) 554 p**, pe echipe — **Brașov 1 662 p.**

Clasament general: **1. Brașov 1 662 p**, 2. Ujpesti Dózsa Budapesta 1 647 p; pe probe: pistol — **1. Ujpesti Dozsa Budapesta 20 p**, 2. Brașov 30 p, pușcă — **1. Brașov 18 p.** 2. Ujpesti Dózsa Budapesta 21 p.

C. GRUIA, coresp. județean

„CUPA IAȘI" UN CONCURS REUȘIT

C.J.E.F.S. Iași a organizat în foarte bune condiții, ediția 1972 a **„Cupei Iași"**, concurs cu caracter republican, la care au participat o serie de trăgători fruntași din mai multe localități.

Trofeul a revenit trăgătorilor Bucureșteni care au totalizat 119 p, pe locurile următoare situîndu-se echipele: Iași I 105 p, Cluj 105 p, Iași II 86 p și Bacău 77 p.

Pe lista învingătorilor și-au înscris numele: **Vasilica Manea (Focșani) — 582 p** la armă standard 60 f culcat senioare, **Tr. Florescu (Cluj) — 587 p** la juniori, **Angela Tudorică (București) — 587 p** la junioare, **Manole Costel (București) — 595 p** la seniori, **Ana Goreti (București) — 556 p** la armă standard 3×20 f senioare, **Georgiana Oprișan (Focșani) — 538 p** la junioare, **Al. Cornel — 547 p** la juniori, **C. Codreanu (București) — 563 p** la seniori, **Manea Vasilica — 351 p** la armă cu aer comprimat 40 f senioare, **Tr. Cogut (Iași) 370 p** la seniori, **Al. Cornel 358 p** la juniori, **Maria Mihăilă (Iași) 361 p** la junioare.

D. DIACONESCU — coresp. jud.

FESTIVALUL SPORTULUI FEMININ ARGEȘAN

(Urmare din pag. 1)

În plus, colaborarea dintre C.J.E.F.S. Argeș, Consiliul județeal al sindicatelor și Comitetul județean al femeilor (un factor a cărui prezență în organizarea activității sportive o salutăm cu satisfacție) a demonstrat că se pot face, totuși, lucruri bune, atunci cînd există interes și bunăvoință.

Festivalul sportului feminin argeșean s-a adresat, într-o primă etapă, marii mase de femei din întreprinderile și instituțiile argeșene și a operat selecții valorice succesive pentru sportul de performanță, prin etapele pe oraș (centre: **Pitești, Curtea de Argeș, Cîmpulung Muscel**) și finală. Cantitativ, trebuie amintit faptul că, din cele aproximativ 15 000 de femei care s-au prezentat la startul întrecerilor, peste 350 au reușit calificarea în finalele de care aminteam mai sus. De asemenea, au participat, alături de tinerele salariate și un număr destul de ridicat de eleve și de ucenice din școlile profesionale. Ideea este bună, căci, în eventualitatea repetării unor atari acțiuni, pe parcursul anilor, se va putea vorbi de existența, în județul Argeș, a unei tradiții în sportul feminin. Cultivarea pasiunii pentru sport încă de pe băncile școlilor profesionale implică obișnuința practicării lui și garantează succesul unor acțiuni de mai tîrziu, organizate la locurile de muncă ale viitoarelor salariate și muncitoare. Faptul este cu atît mai notabil, cu cît în general, problema sportului din mediul feminin este încă foarte departe de a fi rezolvată.

— **Nici acțiunea de la Pitești** — ne spunea **Gheorghe Crețu**, președintele C.J.E.F.S. Argeș — **nu are pretenția, în ciuda unui succes incontestabil, de a fi reușit această rezolvare. Căci, în fond, rămîne singulară pe parcursul unui an întreg și nu a reușit nici pe departe, de a angrena un număr atît de mare de femei, pe cît ar fi fost posibil. Totuși, ea joacă rolul de acțiune de început, deschizînd lanțul unor asemenea manifestări pe care le preconizăm pentru primăvara și toamna anului viitor. Ceea ce am făcut noi, aici, la Pitești, rămîne un fapt care, pînă la punerea la punct a unei activități sportive în mediul feminin, susținută, continuă, organizată, să mențină nestinsă... pîlpîirea atît de fragilă a sportului în rîndul sexului frumos...**

Noi am adăuga și faptul că această acțiune a atras atenția unui mare număr de femei asupra sportului, a inițiat, încă de pe acum, rivalități între diferite asociații sportive, care invită la revanșe, pe care le dorim repetate cît mai des. Dar festivalul sportului feminin argeșan mai spune ceva: că pot fi organizate astfel de acțiuni și în alte locuri, acțiuni în care comitetele județene ale femeilor să-și facă simțită prezența și în acest domeniu. Dar ceea ce este mai important, rămîne constatarea că receptivitatea feminină, atît de ridicată poate îmbrățișa sportul — în ciuda unor idei contrarii — ca pe o componentă a ocupațiilor de zi cu zi.

Iată primele cîștigătoare ale Festivalului sportului feminin argeșan: **cros, junioare** — Argeșana Pitești; **senioare** — Știința Cîmpulung; **volei** — Dacia Pitești; **tenis de masă** — Constanța Dumitrescu (Montorul Pitești); **șah** — Dochița Nicolaescu (Montorul); **handbal** — Argeșana; **fotbal** — Argeșana; **ciclism** — Avîntul Forestier (biciclete de oraș) și Viitorul Cîmpulung (curse); **popice** — Argeșeana. **Cupa de cristal pentru cea mai mare participare și cele mai bune rezultate** — Argeșana Pitești; **Cupa pentru cea mai mare preocupare în privința sportului feminin** — Avîntul Forestier Curtea de Argeș.

LECTORAT LA CLUBUL „STEAUA"

Cabinetul metodico-științific al Clubului sportiv al armatei „Steaua" organizează miercuri 1 noiembrie 1972, orele 8,00 la sediul său din Calea Plevnei nr. 114, lectoratul cu tema: JOCURILE OLIMPICE de la München — 1972.

Conferențiază prof. Ioan Mureșanu, șeful cabinetului metodic de la clubul „Steaua".

Sînt invitați să participe antrenori, metodiști, profesori de educație fizică.

BANI, AUTOTURISME ȘI EXCURSII LA TRAGEREA EXCEPȚIONALĂ PRONOEXPRES DIN 5 NOIEMBRIE 1972

La 5 noiembrie a.c., Administrația de Stat Loto-Pronosport organizează o nouă tragere excepțională Pronoexpres, care acordă participanților în număr NELIMITAT, cîștiguri în bani de valoare fixă și variabilă, autoturisme DACIA 1300 și SKODA S 100 precum și excursii în R.D. Germană cu trenul și în ITALIA cu autocarul.

Participarea se face pe bilete de 3 lei, 6 lei și 15 lei varianta. Variantele de 15 lei dau dreptul de participare la toate cele 5 extrageri cu șanse mari de cîștig.

Pentru atribuirea tuturor acestor cîștiguri se vor efectua 5 extrageri de cîte 8 numere, din 45. În total se vor extrage 40 de numere.

Rețineți! Sîmbătă 4 noiembrie, este ULTIMA ZI în care vă mai puteți procura biletele.

● Astăzi este ULTIMA ZI în care vă mai puteți procura biletele pentru tragerea Pronoexpres de mîine, miercuri 1 noiembrie a.c. Tragerea va fi televizată direct din Studioul de Televiziune cu începere de la ora 18.35.

● Rezultatul meciului II: Albania tineret — România tineret este 1—1 pronostic x (conc. nr. 44 din 29 oct. 1972).

Rubrică redactată de către Loto-Pronosport.

PREMIILE CONCURSULUI PRONOEXPRES NR. 43 DIN 25 OCTOMBRIE

Extragerea I: Cat. 2: 1 variantă 50% a 16.206 lei, 4 variante 25% a 8.403 lei și 7 variante 10% a 3.361 lei; Cat. 3: 18,5 a 4 097 lei; Cat. 4: 35,15 a 2 104 lei; Cat. 5: 167,40 a 442 lei; Cat. 6: 4 403,90 a 40 lei.

Report categoria I: 835 071 lei.

Extragerea a II-a: Cat. A: 2 variante 10% a 53 705 lei; Cat. B: 14,85 a 4 566 lei; Cat. C: 54,15 a 1 252 lei; Cat. D: 2 507,85 a 60 lei; Cat. E: 154,55 a 200 lei; Cat. F: 3 264,30 a 40 lei.

Premiul de 53 705 lei de la categoria A, a revenit participanților RĂDULESCU N. IOAN din București și BORISLAV CONSTANTINOVICI din Giurgiu pe variante 10%.

fotbal

SEZONUL 1973 AL ECHIPEI REPREZENTATIVE

După opinia obiectivului fotografic e fault asupra lui Lucescu, atacul fundaşului albanez Seidimi

(Urmare din pag. I)

o forţă superioară celei din prima parte, credem că am fost martorii unui scurt-circuit provocat mai cu seamă de deficienţele fizice apărute în jocul tricolorilor. N-a fost acesta un semn al gradului ridicat de uzaj la care au ajuns unii dintre ei, mai cu seamă aceia la care s-a apelat, fără excepţie, de mai bine de patru ani, atît la reprezentativă cît şi pe planul competiţiilor intercluburi de ridicată pretenţie? Noi credem că da.

Faţă de semnalele date de meciul cu **Albania**, de altfel nu primele, socotim că în momentul de faţă, problema reprezentativei trebuie să fie tratată pe un plan mult mai general, cu preocupări mult mai largi şi mai numeroase decît în trecutul apropiat. **Faptul că selecţionata a avut o perioadă cu rezultate apreciate, că a dispus de o formulă cu randament o bună bucată de timp, a dus la unele concesii în materie de pregătire a ei, concesii în favoarea echipelor de club şi ale programului competiţional intern.** Cum se vede treaba, lucrurile nu mai pot continua aşa. Chiar din acest moment ar fi cazul declanşării unei „campanii Weltmeisterschaft 1974", care să angajeze pe toţi factorii fotbalului nostru. Ne dăm seama cît preţ se pune acum pe prepararea unei reprezentative pentru calificări de vreme ce şi federaţiile care nu reuşeau să-şi impună punctul de vedere în faţa cluburilor profesioniste, au obţinut importante concesii din partea acestora. Se ştie că echipa Angliei are, acum, date suplimentare la dispoziţie pentru convocarea selecţionabililor; că echipa Olandei, care nu a efectuat în întreaga ei istorie cantonamente, le programează cu regularitate în ultima vreme, că selecţionerul iugoslav Boşkov a dispus, situaţie în premieră pentru el, timp de 14 zile de lotul reprezentativ înainte de partida foarte importantă cu Spania. Şi cazuri asemănătoare mai pot fi citate.

La noi, de la o vreme, se mizează prea mult pe aceste cîteva zile de revedere a selecţionaţilor. Probele neelocvente din ultima perioadă de timp pretind o acţiune energică şi largă pentru ca reprezentativa să atace sezonul 1973 refăcută psihic şi fizic, cu remanieri de lot sigure pentru randamentul lor, în sfîrşit cer iniţiative neîntîrziate şi bine gîndite. Primele noastre sugestii s-ar îndrepta către următoarele acţiuni.

1. Folosirea jocurilor amicale inter-ţări din acest sezon, ambele în deplasare (deci cu atît mai bine!) drept meciuri-test, fără condiţia victoriilor. Deci, atît la Istanbul cît şi la Tel Aviv să utilizăm formaţii cu toate experimentele de posibili titulari ai reprezentativei. O operaţiune asemănătoare celei întreprinse de echipa Italiei, la Bucureşti şi Sofia, în vara aceasta, soldată cu cîştigarea a trei titulari de preţ. Socotim că revenirea în selecţionată a lui Dinu, Dumitru şi Boc va elucida problema a trei posturi, uşurînd astfel găsirea soluţiilor pentru celelalte puncte nevralgice.

2. Organizarea, de pe acum, a celei mai complete şi mai temeinice perioade de recuperare în săptămînile de iarnă, din cîte s-au efectuat. F.R.F. ar trebui să se gîndească chiar şi la eventualitatea efectuării în comun, pentru un lot mai larg de jucători, incluzînd echipele A şi de tineret, a unei cure de oxigenare şi odihnă activă, care să redea grupului de fotbalişti fruntaşi forţele — şi cele nervoase nu numai cele fizice — cheltuite în sezoane grele şi nerecuperate convenabil, pentru că n-a existat o preocupare organizată, dirijată, supravegheată în acest sens. Principala condiţie pentru fotbalul nostru, înainte de atacarea decisivului sezon 1973, rămîne atingerea unei forme bune în momentele oportune, dar prin măsuri preventive care trebuie concepute şi programate de pe acum.

Printre condiţiile unor bune comportări ale echipei naţionale apare şi aceea a refacerii totale a terenului de joc de la stadionul „23 August". Aşa cum se prezintă el astăzi, cu toate eforturile îngrijitorilor, oferă un atu adversarilor, mai cu seamă celor mai puţin tehnici, iar pe noi ne-a dezavantajat. Şi atunci, unde mai este avantajul terenului?

I. LERETER: „PERIOADA U.T.A. A CONSTITUIT UN CAPITOL DE SEAMĂ DIN VIAŢA MEA"

Frumoasă festivitatea organizată duminică dimineaţa de U.T.A. pentru fostul ei jucător, IOSIF LERETER, emoţionantă căldura cu care publicul l-a felicitat pe sărbătorit. Deşi numai cinci ani a purtat tricoul alb-roşu, atît de mult s-a integrat Lereter echipei arădene, Aradului însuşi, încît nu-ţi puteai închipui U.T.A. fără Lereter. De altfel — oare numai printr-o fericită coincidenţă? — cele mai bune rezultate din a doua perioadă de glorie a sa, clubul din Arad le-a realizat tocmai în ultimii cinci ani, cu Lereter în formaţie.

Cu prilejul unei mese tovărăşeşti, la care au luat cuvîntul tov. Liviu Derban, *secretar al Comitetului judeţean Arad al P.C.R.,* Mihai Flore, *preşedintele clubului U.T.A.,* Mircea Petescu, *căpitanul echipei, antrenorul* Toma Jurcă, I. Szaladas, *din partea suporterilor,* Nicolae Borlovan, *fost coleg de echipă cu Lereter la Metalul Oţelul roşu,* I. Naghiu, *din partea clubului Politehnica Timişoara etc. etc., i-am solicitat sărbătoritului cîteva cuvinte pentru cititorii ziarului nostru:*

„Ziua aceasta va rămîne adînc întipărită în sufletul meu. A fost una dintre cele mai emoţionante, deşi, în acelaşi timp, una foarte grea: mi-am luat rămas bun de la o activitate căreia i-am închinat cel puţin jumătate din viaţa mea. Spun «cel puţin jumătate» pentru că s-ar putea ca în viitor să devin antrenor. Deocamdată sînt sub impresia cuvintelor frumoase rostite aci, a manifestaţiei de simpatie pe care mi-au făcut-o spectatorii, cărora le mulţumesc şi pe această cale. E greu să treci peste astfel de momente. Trebuie să ai însă puterea să-ţi găseşti satisfacţii în alte domenii, să fim adică oameni care nu trăim degeaba. «Perioada U.T.A.», deşi a durat numai cinci ani, a constituit un capitol de seamă din viaţa mea şi nu voi putea niciodată uita anii petrecuţi aici. Voi fi cu gîndul şi cu inima alături de U.T.A. căreia îi doresc, în viitor, zile cel puţin la fel de frumoase ca cele pe care le-am trăit eu la Arad".

Mircea TUDORAN

RECORDURILE SĂRBĂTORITULUI

- Primul fotbalist român care a depăşit cifra celor 300 de meciuri, cifră — într-un fel — limită pentru soccerul nostru.
- Jucătorul cu cele mai multe partide disputate în cadrul campionatului primei divizii: 326. Se pare că acest record va fi doborît de prietenul şi fostul său coleg de echipă, Mircea Petescu. Dar numai în campionatul 1973—1974...
- Situaţie unică, poate nu numai pentru fotbalul nostru: a cunoscut cele mai mari bucurii sportive şi a realizat cele mai bune meciuri ale sale după 34 de ani, adică atunci cînd mulţi, foarte mulţi fotbalişti de pe toate meridianele şi paralele sînt de mult în tribună.
- Sportivitate: niciodată eliminat de pe teren ori sancţionat de federaţie.
- Stabilitate: a apărat culorile a numai trei cluburi, adică Metalul, din oraşul său natal, Oţelul roşu, apoi Politehnica Timişoara şi, din august 1967, U.T. Arad.
- Pe locul al doilea în tabloul longevivilor fotbalului nostru, primul fiind Iosif Petschovschi, tot de la U.T.A. care a jucat în Divizia A, pînă la 40 de ani. În momentul retragerii sale, Lereter are cu un an mai puţin decît înaintaşul său.

„Ştafeta generaţiilor" s-ar putea intitula — simbolic — această imagine în care Lereter, sub privirile viitorilor componenţi ai formaţiei U.T.A., face ultimii paşi îmbrăcat în tricoul textiliştilor...
Foto: MARCEL CANCIU

DIN PARTEA CLUBURILOR DINAMO ŞI RAPID

Conducerile cluburilor bucureştene **Dinamo** şi **Rapid** au discutat în spiritul colaborării, o serie de probleme privind îmbunătăţirea activităţii lor în campionat.

În cadrul acestor discuţii, clubul Dinamo, înţelegînd nevoile clubului Rapid pentru a se prezenta cît mai bine în Cupa Cupelor şi ţinînd seama de situaţia în care se găseşte jucătorul **Emil Dumitriu**, un valoros produs al fotbalului românesc, care, în momentul de faţă nu are drept de joc, a fost de acord ca el să activeze la clubul Rapid.

În acelaşi timp, clubul Rapid a fost de acord ca sportivul **Adrian Rămureanu** să activeze la echipa Dinamo.

Pe viitor, conducerile celor două cluburi vor căuta să rezolve, în spiritul înţelegerii, ajutorului reciproc şi al progresului fotbalului bucureştean, problemele ce interesează cele două cluburi.

PARTIDA FARUL — RAPID SE DISPUTĂ SÎMBĂTĂ

În urma acordului intervenit între cele două cluburi, meciul din etapa de duminică a Diviziei A, dintre **Farul** şi **Rapid** se va disputa sîmbătă. Devansarea datei de desfăşurare a întîlnirii s-a produs la cererea rapidiştilor care dispută miercurea viitoare returul meciului cu **Rapid Viena** din **„Cupa cupelor"**.

Astăzi la Cluj
„U" — A.S.A. TG. MUREŞ

Astăzi, de la ora 15,15, are loc la **Cluj** întîlnirea amicală dintre **Universitatea** şi **A.S.A. Tg. Mureş**. Atît **Ştefan Onisie** cît şi **Tiberiu Bone** vor utiliza formaţiile pe care intenţionează să le alinieze în etapa de campionat de duminică.

Mîine, la Galaţi
POLITEHNICA — VOLOV ŞUMEN

Stadionul **Portul Roşu** din **Galaţi** va găzdui mîine întîlnirea amicală dintre formaţia locală Politehnica şi echipa bulgară **Volov Şumen**. Meciul va începe la ora 15,30.

Mîine, pe stadionul Constructorul
UNIREA TRICOLOR — PETROLUL

Mîine, pe stadionul Constructorul din Capitală, cu începere de la ora 15 va avea loc partida amicală dintre echipele Petrolul Ploieşti şi divizionara C Unirea Tricolor.

ARBITRII MECIURILOR ETAPEI A IX-a A DIVIZIEI A

Steaua — „U" Cluj: M. BĂDULESCU, ajutat la linie de T. Vas şi I. Erdoş (toţi din Oradea);
Jiul — Steagul roşu: N. PETRICEANU, ajutat de I. Dancu şi N. Gheorghe (toţi din Bucureşti);
Sportul Studenţesc — Univ. Craiova: I. CHILIBAR, ajutat de I. Constantin şi I. Răileanu (toţi din Piteşti);
F. C. Argeş — Sport Club Bacău: C. DINULESCU, ajutat de D. Gheţu şi M. Ciţu (toţi din Bucureşti);
A. S. Armata Tg. Mureş — Dinamo: O. ANDERCO (Satu Mare), ajutat de V. Trifu (Baia Mare) şi V. Catană (Carei);
C.F.R. Cluj — U.T.A.: A. BENTU, ajutat de M. Haimovici şi Em. Martin (toţi din Bucureşti);
Farul — Rapid: C. GHIŢĂ, ajutat de M. Roman şi C. Braun (toţi din Braşov);
C.S.M. Reşiţa — Petrolul: GH. LIMONA, ajutat de Gh. Motorga şi V Toma (toţi din Bucureşti).

In grupa a IV-a a preliminariilor campionatului mondial

ECHIPA ROMÂNIEI (lider deocamdată) ÎNTRE „CE A FOST" ŞI „CE VA FI"

Cu meciul de duminică, dintre reprezentativa ţării noastre şi aceea a Albaniei, s-a consumat prima treime din totalul întîlnirilor grupei a IV-a a preliminariilor campionatului mondial. Treimea de „încălzire", ca să spunem aşa, a întrecerii, la capătul căreia România, instalată pe primul loc al clasamentului va rămîne, cel puţin pînă în primăvara anului viitor, pe poziţia de lider, situaţie pe care am dori-o, evident, şi în finalul calificărilor. Pînă atunci însă, pentru că timpul care ne desparte de următoarea întîlnire din cadrul grupei, programată în aprilie 1973 (R.D. Germană — Albania) ne permite să încercăm şi cîteva consideraţii în legătură cu „ce a fost" şi cu... „ce va fi"?

Referindu-ne mai întîi la „ce a fost", va trebui să avem în vedere faptul că nu toate echipele au disputat în cursul acestui an acelaşi număr de jocuri. Din această cauză şi aprecierea, privind ierarhizarea în această primă etapă a întrecerii, ar părea acum întemeiată pe insuficiente argumente obiective. Deşi unele rezultate ale partidelor disputate pînă în prezent, raportate la valoarea demonstrată de fiecare reprezentativă în parte, ne-ar îndreptăţi să spunem, din capul locului, că principalele pretendente la şefia clasamentului rămîn, ca şi înainte de începerea întrecerii, formaţiile României şi R.D. Germane. Deocamdată, atît echipa ţării noastre, cît şi aceea a R.D. Germane nu au intrat în focul întîlnirilor cu caracter decisiv, al întîlnirilor directe în primul rînd. Tocmai de aceea socotim că această primă treime a preliminariilor din grupa a IV-a a fost un fel de „încălzire" competiţională a favoriţilor, un test al posibilităţilor actuale şi al pretenţiilor lor în perspectivă.

Ce va fi în următoarele etape? Considerînd că în primăvara anului 1973 este programată o a doua serie importantă de patru meciuri (*R.D.G. — Albania* la 8 aprilie, *Albania — România* la 6 mai, *România — R.D.G.* la 27 mai, *Finlanda — R.D.G.* la 6 iunie), la capătul cărora fiecare participantă va întruni un număr egal de jocuri disputate (cîte patru), credem că vom avea prilejul atunci — excluzînd bineînţeles, marile surprize — să asistăm la un început de clarificare. Spunem început de clarificare, deoarece şi ultima treime a preliminariilor, cuprinzînd partidele *R.D.G. — România* (la 26 septembrie), *Albania — Finlanda* (la 10 octombrie), *România — Finlanda* (la 14 octombrie) şi *Albania — R.D.G.* (la 3 noiembrie) ar putea avea un cuvînt hotărîtor asupra configuraţiei finale a clasamentului grupei.

FAVORITELE N-AU AVUT... PROBLEME ÎN ETAPA A XI-a A DIVIZIEI C

● Oltul Sf. Gheorghe — performera etapei: 10-2 cu Foresta Susenii Bîrgăului

● Mureşul Deva — singura formaţie neînvinsă

SERIA I

I.T.A. Iaşi — Unirea Iaşi 0—0
Foresta Fălticeni — Străduinţa Suceava 1—1 (1—0)
Minerul Gura Humorului — Victoria Roman 1—2 (1—1)
Nicolina Iaşi — Avîntul Frasin 2—0 (1—0)
Textila Botoşani — A.S.A. Cîmpulung 0—1 (0—1)
Danubiana Roman — Fulgerul Dorohoi 3—2 (2—1)
C.S.M. Suceava — Minobradul Vatra Dornei 2—0 (0—0)

(Corespondenţi: V. Diaconescu, D. Crăciun, I. Bolohan, D. Valeriu, T. Ungureanu, G. Groapă şi C. Alexa).

CLASAMENT

1. Victoria Roman	11	7	1	3	26—13	15
2. CSM Suceava	11	6	3	2	21— 8	15
3. Danubiana Roman	11	7	1	3	21—12	15
4. Avîntul Frasin	11	6	2	3	15— 7	14
5. Fulgerul Dorohoi	11	6	1	4	17—20	13
6. Nicolina Iaşi	11	5	2	4	17—15	12
7. Foresta Fălticeni	11	5	2	4	17—19	12
8. Străduinţa Suceava	11	4	3	4	12—13	11
9. ASA Cîmpulung	11	3	3	5	15—17	9
10. Minobradul V. D.	11	3	2	6	21—22	8
11. Textila Botoşani	11	3	2	6	13—22	8
12. ITA Iaşi	11	3	2	6	10—19	8
13. Unirea Iaşi	11	2	3	6	15—22	7
14. Min. Gura Humorului	11	2	1	7	12—24	7

Etapa viitoare (5 noiembrie): Străduinţa Suceava — A.S.A. Cîmpulung, I.T.A. Iaşi — Danubiana Roman, Textila Botoşani — Minobradul Vatra Dornei, Unirea Iaşi — Fulgerul Dorohoi, Victoria Roman — C.S.M. Suceava, Minerul Gura Humorului — Avîntul Frasin, Foresta Fălticeni — Nicolina Iaşi.

SERIA a II-a

Trotuşul Gh. Gheorghiu-Dej — Locomotiva Adjud 2—0 (0—0).
Minerul Comăneşti — Unirea Tricolor Bîrlad 5—0 (2—0)
Letea Bacău — Textila Buhuşi 4—1 (1—0)
Viitorul Vaslui — Petrolul Moineşti 1—0 (1—0)
U.R.A. Tecuci — Relonul Săvineşti 2—1 (1—1)
Cimentul Bicaz — Oituz Tg. Ocna 2—0 (1—0) (s-a jucat la Tg. Neamţ).
Rulmentul Bîrlad — Constructorul Gh. Gheorghiu-Dej 1—1 (0—1)

(Corespondenţi: Gh. Gorun, I. Bărzan, I. Ilie, M. Florea, C. Filiţă, St. Ghimpe şi L. Solomon).

CLASAMENT

1. Letea Bacău	11	5	5	1	18— 9	15
2. Petrolul Moineşti	11	5	4	2	11— 6	14
3. Relonul Săvineşti	11	5	3	3	25—13	13
4. Viitorul Vaslui	11	4	5	2	21—12	13
5. Textila Buhuşi	11	5	3	3	22—18	13
6. Trotuşul Gh. Dej	11	4	3	4	12— 9	11
7. Locomotiva Adjud	11	4	3	4	17—12	11
8. Oituz Tg. Ocna	11	4	3	4	14—15	11
9. Constr. Gh. Dej	11	3	5	3	16—20	11
10. Rulmentul Bîrlad	11	4	2	5	15—18	10
11. Min. Comăneşti	11	2	5	4	11—11	9
12. Cimentul Bicaz	11	2	4	5	13—18	8
13. URA Tecuci	11	3	2	6	10—19	8
14. Unirea Tric. Bîrlad	11	3	1	7	14—35	7

Etapa viitoare: Petrolul Moineşti — Rulmentul Bîrlad, U.R.A. Tecuci — Minerul Comăneşti, Constructorul Gh. Gheorghiu-Dej — Cimentul Bicaz, Textila Buhuşi — Trotuşul Gh. Gheorghiu-Dej, Unirea Tricolor Bîrlad — Locomotiva Adjud, Viitorul Vaslui — Letea Bacău, Relonul Săvineşti — Oituz Tg. Ocna.

SERIA a III-a

Chimia Brazi — Olimpia Rm. Sărat 2—1 (1—1)
Petrolistul Boldeşti — Victoria Floreşti 1—0 (1—0)
Chimia Buzău — Metalul Mija 0—2 (0—1)
Prahova Ploieşti — Şoimii TAROM Bucureşti 1—0 (0—0)
Petrolul Berca — Caraimanul Buşteni 2—0 (0—0)
Poiana Cîmpina — Unirea Focşani 4—0 (3—0)
Carpaţi Sinaia — I.R.A. Cîmpina 2—0 (1—0)

(Corespondenţi: V. Aurel, C. Filostache, M. Dumitru, A. Vasilescu, M. Irimia, C. Vîrjoghie şi V. Feldman).

CLASAMENT

1. Carpaţi Sinaia	11	6	3	2	16— 6	15
2. Prahova Ploieşti	11	6	3	2	15— 8	15
3. Caraimanul Buşteni	11	5	4	2	11— 7	14
4. Şoimii TAROM Buc.	11	5	3	3	10— 7	13
5. Petrolistul Boldeşti	11	4	4	3	12— 7	12
6. I.R.A. Cîmpina	11	4	4	3	12— 9	12
7. Petrolul Berca	11	5	2	4	11—15	12
8. Unirea Focşani	11	4	3	4	17—13	11
9. Olimpia Rm. Sărat	11	4	3	4	15—13	11
10. Metalul Mija	11	5	1	5	13—17	11
11. Victoria Floreşti	11	5	0	6	15—20	10
12. Poiana Cîmpina	11	2	3	6	15—16	7
13. Chimia Brazi	11	2	2	7	8—19	6
14. Chimia Buzău	11	1	1	9	6—24	3

Etapa viitoare: I.R.A. Cîmpina — Metalul Mija, Şoimii TAROM Bucureşti — Caraimanul Buşteni, Petrolistul Boldeşti — Poiana Cîmpina, Carpaţi Sinaia — Chimia Brazi, Victoria Floreşti — Prahova Ploieşti, Olimpia Rm. Sărat — Chimia Buzău, Petrolul Berca — Unirea Focşani.

SERIA a IV-a

Comerţul Brăila — Cimentul Medgidia 0—0.
Chimia Brăila — Portul Constanţa 1—0 (0—0)
I.M.U. Medgidia — Oţelul Galaţi 2—0 (1—0)
Ancora Galaţi — Ştiinţa Constanţa 2—1 (1—1)
Electrica Constanţa — Granitul Babadag 1—1 (0—0)
Marina Mangalia — Constructorul Galaţi 0—0
Dunărea Tulcea — Viitorul Brăila 3—1 (2—0)

(Corespondenţi: Tr. Enache, N. Costin, R. Avram, Gh. Arsenie, A. Radu, I. Cioboată şi P. Comşa).

CLASAMENT

1. Constructorul Galaţi	11	7	2	2	18— 6	16
2. Marina Mangalia	11	6	3	2	14— 7	15
3. Chimia Brăila	11	6	3	2	19—12	15
4. Electrica Constanţa	11	5	2	4	12—12	12
5. I.M.U. Medgidia	11	4	3	4	18—15	11
6. Oţelul Galaţi	11	5	1	5	8— 9	11
7. Cimentul Medgidia	11	4	3	4	9—12	11
8. Portul Constanţa	11	4	2	5	15—12	10
9. Ştiinţa Constanţa	11	2	6	3	12—13	10
10. Dunărea Tulcea	11	5	0	6	14—15	10
11. Viitorul Brăila	11	2	5	4	12—16	9
12. Ancora Galaţi	11	4	1	6	7—17	9
13. Granitul Babadag	11	1	6	4	11—13	8
14. Comerţul Brăila	11	1	5	5	7—12	7

Etapa viitoare: Oţelul Galaţi — Electrica Constanţa, Comerţul Brăila — Dunărea Tulcea, Cimentul Medgidia — Ancora Galaţi, Marina Mangalia — Viitorul Brăila, Portul Constanţa — I.M.U. Medgidia, Granitul Babadag — Chimia Brăila, Constructorul Galaţi — Ştiinţa Constanţa.

SERIA a V-a

Celuloza Călăraşi — Dinamo Obor Bucureşti 1—1 (0—0)
Voinţa Bucureşti — Azotul Slobozia 2—0 (2—0)
Flacăra roşie Bucureşti — Tehnometal Bucureşti 2—0 (0—0)
Laromet Bucureşti — T.M. Bucureşti 2—0 (2—0)
Electronica Bucureşti — Autobuzul Bucureşti 1—0 (0—0)
Unirea Tricolor Bucureşti — Sirena Bucureşti 7—3 (4—2)
Sportul Ciorogîrla — Olimpia Giurgiu 1—3 (0—0)

(Corespondenţi: M. Stan, Gh. Vlad, C. Toader, P. Popa, O. Guţu, R. George şi P. Anghel).

CLASAMENT

1. Celuloza Călăraşi	11	8	2	1	20— 7	18
2. Laromet Bucureşti	10	6	2	2	10— 5	14
3. Autobuzul Bucureşti	10	5	2	3	13— 5	12
4. Flacăra roşie Buc.	10	4	4	2	15— 7	12
5. Unirea Tricolor Buc.	11	5	1	5	16—11	11
6. Tehnometal Buc.	11	3	5	3	15—11	11
7. TM Bucureşti	11	4	3	4	17—15	11
8. Dinamo Obor Buc.	11	1	9	1	8— 9	11
9. Electronica Buc.	11	4	2	5	8—10	10
10. Azotul Slobozia	11	4	2	5	18—21	10
11. Olimpia Giurgiu	11	2	5	4	13—14	9
12. Voinţa Bucureşti	11	2	4	5	6—12	8
13. Sirena Bucureşti	10	3	2	5	13—24	8
14. Sportul Ciorogîrla	11	2	1	8	7—29	5

Etapa viitoare: Voinţa Bucureşti — Dinamo Obor Bucureşti, Sirena Bucureşti — Electronica Bucureşti, Unirea Tricolor Bucureşti — Olimpia Giurgiu, Sportul Ciorogîrla — Celuloza Călăraşi, T.M. Bucureşti — Flacăra roşie Bucureşti, Azotul Slobozia — Laromet Bucureşti, Tehnometal Bucureşti — Autobuzul Bucureşti.

SERIA a VI-a

Unirea Drăgăşani — Chimia Găeşti 2—0 (1—0)
Dacia Piteşti — Petrolul Videle 1—0 (1—0)
Automatica Alexandria — Chimia Tr. Măgurele 0—0
C.F.R. Roşiori de Vede — Petrolul Tîrgovişte 4—0 (1—0)
Recolta Stoicăneşti — Flacăra Moreni 1—2 (0—2)
Progresul Corabia — Răsăritul Caracal 1—0 (1—0)
Oltul Slatina — Textilistul Piteşti 1—0 (1—0)

(Corespondenţi: D. Denghel, Al. Momete, M. Bizon, T. Negulescu, M. Dogaru, C. Filip şi C. Ghiţescu).

CLASAMENT

1. Dacia Piteşti	11	8	1	2	24—10	17
2. Flacăra Moreni	11	7	2	2	20— 8	16
3. Oltul Slatina	11	5	4	2	16— 9	14
4. Chimia Tr. Măgurele	11	5	3	3	15—11	13
5. Automatica Alex.	11	4	5	2	8— 5	13
6. Progresul Corabia	11	5	3	3	15—17	13
7. Unirea Drăgăşani	11	4	4	3	10— 7	12
8. Petrolul Videle	11	3	5	3	7— 6	11
9. Petrolul Tîrgovişte	11	3	4	4	14—17	10
10. Răsăritul Caracal	11	1	5	5	8—13	7
11. Textilistul Piteşti	11	3	1	7	12—16	7
12. Chimia Găeşti	11	2	3	6	10—16	7
13. C.F.R. Roşiori	11	2	3	6	10—23	7
14. Recolta Stoicăneşti	11	2	3	6	13—24	7

Etapa viitoare: Petrolul Videle — C.F.R. Roşiori de Vede, Textilistul Piteşti — Unirea Drăgăşani, Petrolul Tîrgovişte — Recolta Stoicăneşti, Chimia Tr. Măgurele — Oltul Slatina, Automatica Alexandria — Chimia Găeşti, Răsăritul Caracal — Dacia Piteşti, Flacăra Moreni — Progresul Corabia.

SERIA a VII-a

Minerul Motru — A.S. Bocşa 2—1 (0—1)
Minerul Rovinari — Dunărea Calafat 6—2 (2—2)
Pandurii Tg. Jiu — Metalul Topleţ 2—0 (2—0)
Vulturii textila Lugoj — Cimentul Tg. Jiu 5—0 (1—0)
Steagul roşu Pleniţa — Victoria Craiova 3—0 (0—0)
Meva Drobeta Tr. Severin — Metalul Oţelu Roşu 0—2 (0—1)
Minerul Moldova Nouă — Ştiinţa Petroşani 1—0 (0—0)

(Corespondenţi: V. Crăciun, N. Gherguş, V. Digulescu, C. Olaru, M. Focşan şi P. Simandan).

CLASAMENT

1. Minerul Motru	11	6	3	2	32—11	15
2. Vulturii Lugoj	11	6	3	2	26— 8	15
3. A.S. Bocşa	11	5	2	4	18—12	12
4. Dunărea Calafat	11	5	2	4	17—16	12
5. Steagul r. Pleniţa	11	6	0	5	13—14	12
6. Metalul Topleţ	11	6	0	5	16—21	12
7. Pandurii Tg. Jiu	11	5	1	5	10—17	11
8. Met. Oţelu Roşu	11	4	2	5	15—12	10
9. Minerul Mold. Nouă	11	4	2	5	18—15	10
10. Minerul Rovinari	11	3	4	4	12—14	10
11. Meva Drobeta Tr. S.	11	4	1	6	11—13	9
12. Cimentul Tg. Jiu	11	3	3	5	9—24	9
13. Victoria Craiova	11	4	1	6	9—26	9
14. Ştiinţa Petroşani	11	4	0	7	11—14	8

Etapa viitoare: Minerul Motru — Meva Drobeta Tr. Severin, Minerul Moldova Nouă — Minerul Rovinari, Metalul Oţelu Roşu — A.S. Bocşa, Ştiinţa Petroşani — Pandurii Tg. Jiu, Vulturii textila Lugoj — Metalul Topleţ, Cimentul Tg. Jiu — Steagul roşu Pleniţa, Dunărea Calafat — Victoria Craiova.

SERIA a VIII-a

Progresul Timişoara — Electromotor Timişoara 1—1 (1—1)
Gloria Arad — U.M. Timişoara 0—3 (0—2)
Constructorul Arad — Unirea Tomnatic 3—2 (1—1)
Victoria Călan — Vagonul Arad 3—2 (0—2)
Minerul Lupeni — Mureşul Deva 2—2 (1—1)
Minerul Teliuc — Furnirul Deta 2—0 (1—0)
C.F.R. Simeria — Minerul Ghelar 1—0 (1—0)

(Corespondenţi: St. Marton, Gh. Nicolăiţă, N. Gheorghe, A. Günther, I. Cotescu, I. Vladislav şi M. Munteanu).

CLASAMENT

1. Mureşul Deva	11	8	3	0	22— 4	19
2. Victoria Călan	11	6	3	2	17—11	15
3. Electromotor Tim.	11	5	4	2	25—11	14
4. Minerul Lupeni	11	5	3	3	15—11	13
5. U.M. Timişoara	11	5	2	4	19—11	12
6. Minerul Teliuc	11	4	3	4	15—14	11
7. Furnirul Deta	11	4	3	4	15—14	11
8. Unirea Tomnatic	11	5	1	5	17—26	11
9. Vagonul Arad	11	4	2	5	14—13	10
10. C.F.R. Simeria	11	3	3	5	10—12	9
11. Progresul Tim.	11	2	5	4	10—13	9
12. Minerul Ghelar	11	3	1	7	10—18	7
13. Gloria Arad	11	3	1	7	11—26	7
14. Constr. Arad	11	2	2	7	12—28	6

Etapa viitoare: Unirea Tomnatic — Minerul Lupeni, Progresul Timişoara — Minerul Teliuc, C.F.R. Simeria — Gloria Arad, Minerul Ghelar — Constructorul Arad, Vagonul Arad — Furnirul Deta, Electromotor Timişoara — Victoria Călan, Mureşul Deva — U.M. Timişoara.

SERIA a IX-a

Tehnofrig Cluj — C.I.L. Gherla 0—1 (0—1)
Metalul Aiud — C.I.L. Blaj 3—2 (1—1) (s-a jucat la Teiuş).
Unirea Alba Iulia — Soda Ocna Mureş 2—0 (0—0)
Aurul Brad — Dermata Cluj 1—0 (1—0)
Minaur Zlatna — Arieşul Cîmpia Turzii 1—0 (1—0)
Industria sîrmei Cîmpia Turzii — Unirea Dej 3—1 (2—0)
Arieşul Turda — Minerul Bihor 5—1 (4—1)

(Corespondenţi: E. Fehervari, I. Somogyi, I. Filipescu, M. Susan, N. Bălşan, St. Giurgiu şi P. Lazăr).

CLASAMENT

1. Aurul Brad	11	7	2	2	17— 7	16
2. Minaur Zlatna	11	6	1	4	15—11	13
3. C.I.L. Blaj	11	6	0	5	13—11	12
4. Arieşul Turda	11	7	1	3	25—15	11
5. Metalul Aiud	11	5	1	5	11—11	11
6. Unirea Dej	11	6	2	3	18— 9	10
7. Arieşul C. Turzii	11	5	0	6	12—12	10
8. Unirea Alba Iulia	11	4	2	5	9—13	10
9. Minerul Bihor	11	5	0	6	10—22	10
10. Ind. s. C. Turzii	11	5	2	4	17—13	8
11. C.I.L. Gherla	11	4	0	7	13—17	8
12. Tehnofrig Cluj	11	2	4	5	5—10	8
13. Soda Ocna Mureş	11	3	2	6	8—17	8
14. Dermata Cluj	11	2	3	6	7—12	7

Etapa viitoare: Unirea Dej — Aurul Brad, Dermata Cluj — Soda Ocna Mureş, C.I.L. Gherla — Minaur Zlatna, Arieşul Cîmpia Turzii — Minerul Bihor, Arieşul Turda — Industria sîrmei Cîmpia Turzii, C.I.L. Blaj — Unirea Alba Iulia, Metalul Aiud — Tehnofrig Cluj.

SERIA a X-a

Voinţa Carei — Recolta Salonta 3—0 (0—0)
Constructorul Baia Mare — Bradul Vişeu 2—0 (1—0)
Someşul Satu Mare — Victoria Carei 1—3 (0—1)
Unirea Zalău — Minerul Baia Borşa 2—2 (2—0)
Minerul Cavnic — Minerul Baia Sprie 2—1 (1—1)
C.I.L. Sighetul Marmaţiei — Topitorul Baia Mare 3—1 (2—0)
Rapid Jibou — Bihoreana Marghita 1—1 (1—1)

(Corespondenţi: Tr. Silaghi, T. Teodor, Z. Kovacs, M. Bonţoiu, Z. Debreţeni, V. Mihali).

CLASAMENT

1. Victoria Carei	11	8	1	2	37— 7	17
2. Topitorul Baia Mare	11	7	1	3	20—11	15
3. Minerul Cavnic	11	7	1	3	15—13	15
4. Bihoreana Marghita	11	6	1	4	19—14	13
5. C.I.L. Sighet	11	5	1	5	18—14	11
6. Recolta Salonta	11	5	1	5	10—11	11
7. Bradul Vişeu	11	5	1	5	10—16	11
8. Voinţa Carei	11	5	1	5	11—18	11
9. Min. Baia Sprie	11	5	0	6	18—13	10
10. Constr. Baia Mare	11	4	1	6	15—21	9
11. Minerul Baia Borşa	11	4	1	6	17—22	9
12. Rapid Jibou	11	3	2	6	9—18	8
13. Unirea Zalău	11	3	2	6	12—22	8
14. Someşul Satu Mare	11	2	2	7	8—19	6

Etapa viitoare: Bihoreana Marghita — Unirea Zalău, C.I.L. Sighetul Marmaţiei — Minerul Cavnic, Rapid Jibou — Topitorul Baia Mare, Minerul Baia Sprie — Recolta Salonta, Constructorul Baia Mare — Victoria Carei, Bradul Vişeu — Minerul Baia Borşa, Voinţa Carei — Someşul Satu Mare.

SERIA a XI-a

Viitorul Tg. Mureş — Carpaţi Covasna 1—0 (1—0)
Textila Odorhei — Forestierul Tg. Secuiesc 2—1 (1—0)
Someşul Beclean — Unirea Cristur 2—3 (1—1)
Mureşul Topliţa — Vitrometan Mediaş 0—0
Minerul Bălan — Lacul Ursu Sovata 2—0 (0—0)
Oltul Sf. Gheorghe — Foresta Susenii Bîrgăului 10—2 (4—2)
Gaz metan Mediaş — Viitorul Gheorghieni 4—0 (2—0)

(Corespondenţi: C. Albu, A. Pialoga, I. Pintea, V. Paşcanu, I. Ion, Gh. Briotă şi R. Medieşan).

CLASAMENT

1. Gaz metan Mediaş	10	6	3	1	28— 7	15
2. Textila Odorhei	11	7	1	3	23—13	15
3. Lacul Ursu Sovata	11	5	3	3	21—17	13
4. Viitorul Tg. Mureş	11	6	1	4	21—18	13
5. Viitorul Gheorghieni	11	6	0	5	14—18	12
6. Minerul Bălan	11	4	3	4	8—10	11
7. Unirea Cristur	11	3	4	4	14—17	10
8. Oltul Sf. Gheorghe	10	4	1	5	30—10	9
9. Vitrometan Mediaş	11	6	1	4	14—12	9
10. Mureşul Topliţa	11	3	3	5	14—14	9
11. Someşul Beclean	11	4	1	6	9—40	9
12. Forestierul Tg. Sec.	11	3	2	6	14—18	8
13. Carpaţi Covasna	10	2	3	5	16—15	7
14. Foresta Suseni	10	2	0	8	9—35	4

Etapa viitoare: Foresta Susenii Bîrgăului — Someşul Beclean, Viitorul Tg. Mureş — Minerul Bălan, Vitrometan Mediaş — Forestierul Tg. Secuiesc, Unirea Cristur — Gaz metan Mediaş, Mureşul Topliţa — Oltul Sf. Gheorghe, Carpaţi Covasna — Viitorul Gheorghieni, Lacul Ursu Sovata — Textila Odorhei.

SERIA a XII-a

Tractorul Braşov — Independenţa Cisnădie 3—0 (3—0)
Chimia Or. Victoria — Textila Sebeş 4—0 (1—0)
C.S.U. Braşov — Torpedo Zărneşti 0—0
Lotrul Brezoi — Carpaţi Braşov 1—0 (1—0)
C.F.R. Sighişoara — I.C.I.M. Braşov 1—0 (1—0)
Oltul Rm. Vîlcea — Chimica Tîrnăveni 1—1 (1—0)
Metalul Copşa Mică — U.P.A. Sibiu 4—0 (2—0)

(Corespondenţi: E. Bogdan, Gh. Matei, B. Eugen, I. Zidaru, I. Turjan, G. Lorac şi M. Făliciu).

CLASAMENT

1. Tractorul Braşov	11	7	3	1	19— 7	17
2. I.C.I.M. Braşov	11	7	1	3	20— 8	15
3. Chimia Victoria	11	5	2	4	18—13	12
4. Oltul Rm. Vîlcea	11	4	4	3	17—15	12
5. Chimica Tîrnăveni	11	4	4	3	13—15	12
6. C.F.R. Sighişoara	11	4	3	4	11—12	11
7. Metalul Copşa M.	11	4	2	5	14—13	10
8. C.S.U. Braşov	11	3	4	4	10—11	10
9. Indepen. Cisnădie	11	4	2	5	14—17	10
10. Carpaţi Braşov	11	4	1	6	13—11	9
11. Lotrul Brezoi	11	3	3	5	8—14	9
12. U.P.A. Sibiu	11	3	3	5	13—23	9
13. Torpedo Zărneşti	11	3	2	6	13—14	8
14. Textila Sebeş	11	5	0	6	11—23	6

Etapa viitoare: Torpedo Zărneşti — Tractorul Braşov, I.C.I.M. Braşov — Lotrul Brezoi, Metalul Copşa Mică — Textila Sebeş, Chimica Tîrnăveni — C.S.U. Braşov, U.P.A. Sibiu — Independenţa Cisnădie, Chimia Or. Victoria — C.F.R. Sighişoara, Carpaţi Braşov — Oltul Rm. Vîlcea.

AVANTAJELE ASIGURĂRILOR DE VIAŢĂ

adas
ADMINISTRATIA ASIGURARILOR DE STAT

Că Administraţia Asigurărilor de Stat este de un real ajutor cetăţenilor o dovedeşte faptul că ori de cîte ori în viaţa asiguraţilor survin unele evenimente neprevăzute şi, fireşte, nedorite, care lovesc în capacitatea lor de muncă sau în bunurile agonisite, ADAS acordă importante despăgubiri. În acest scop, ADAS practică diferite forme de asigurări — unele prin efectul legii, altele facultative. O atenţie deosebită se acordă protecţiei prin asigurări a familiei. Una din aceste forme de protecţie o constituie asigurarea mixtă de viaţă, care se practică la aproape toate ţările lumii. Această formă de asigurare se bucură de o mare popularitate, datorită faptului că spiritul de prevedere se împleteşte strîns cu spiritul de economie. Dacă, de exemplu, în timpul cît durează contractul, asiguratul suferă un accident, care are drept urmare o invaliditate permanentă (totală sau parţială), el primeşte suma pentru care s-a asigurat (sau o parte din ea, proporţională cu gradul de invaliditate). În caz de deces, familia asiguratului, (sau o altă persoană pe care asiguratul o desemnează la încheierea contractului de asigurare) primeşte integral suma asigurată. De asemenea, dacă asiguratul se află în viaţă la data cînd expiră contractul, el îşi primeşte în întregime suma asigurată. Aşadar, în afară de protecţia — de natură materială — cetăţeanul realizează şi ECONOMISIREA UNEI SUME DE BANI, al cărei cuantum şi l-a planificat el însuşi. În plus, el participă la TRAGERILE LUNARE DE AMORTIZARE.

Nu de mult, Administraţia Asigurărilor de Stat a pus în aplicare o formă specială a asigurării mixte de viaţă. Aceasta are denumirea de „ASIGURARE FAMILIALA MIXTA DE VIAŢĂ". Noutatea constă în faptul că în această formă de asigurare se află asigurată, printr-un singur contract, toată familia: soţul, soţia şi copiii de la cinci ani în sus. De subliniat că această formă specială de asigurare a familiei nu sporeşte costul asigurării decît cu 1 leu pe lună la 1 000 de lei, sumă asigurată pentru membrii de familie pînă la vîrsta de 30 de ani, între 1 leu şi 1,50 lei pentru membrii de familie în vîrstă de 31—40 ani, pînă la 2 lei pentru membrii de familie în vîrstă de 41—45 ani etc.

Administraţia Asigurărilor de Stat practică, de asemenea, ASIGURAREA FAMILIALĂ DE ACCIDENTE, care se încheie pe durata minimă de trei luni. În această asigurare, se cuprinde de asemenea, asiguratul principal, celălalt soţ, precum şi copiii între 5 şi 16 ani, indiferent de numărul lor. Costul asigurării este de numai 25 de lei pe 3 luni. (5931).

BOGATĂ ACTIVITATE INTERNAŢIONALĂ A HALTEROFILILOR ROMÂNI

Zilele trecute halterofilii noştri fruntaşi au fost angrenaţi în diferite competiţii internaţionale sau au participat la concursuri de verificare în vederea Balcaniadei care va avea loc la Salonic (Grecia) între 23 şi 26 noiembrie.

La Cluj, echipa locală C.S.M. a susţinut o dublă întîlnire (seniori şi juniori) cu selecţionata Bratislavei. În ambele reuniuni victoria a revenit halterofililor clujeni : 6—1 la juniori şi 6—0 la seniori. Cu acest prilej, la categoria grea (110 kg) **Spiridon Herghelegiu** a obţinut un valoros record naţional la „aruncat" cu 182,5 kg. La juniori (cat. 110 kg), **Ştefan Kreicik** a realizat trei recorduri : 117,5 kg la „smuls", 157,5 la „aruncat" şi 405 kg la totalul celor trei probe (inclusiv „împinsul").

La Moghilev (U.R.S.S.) s-a desfăşurat întîlnirea internaţională dintre selecţionatele de tineret ale României şi R.S.S. Bieloruse. Întîlnirea s-a încheiat la egalitate : 21—21. Pe totalul de kilograme victoria a revenit formaţiei noastre, iar la punctajul pe categorii, gazdele au cîştigat cu scorul de 5—4. Cele mai bune rezultate la două stiluri au fost realizate de sportivii români, care au obţinut şi victorii la categoriile respective : cat. muscă — **V. Iancu** 182,5 kg ; cat. cocoş — **Ilie Nicu** 205 kg ; cat. semimijlocie **Gh. Miinea** 280 kg ; cat. supergrea **V. Deac 310 kg.**

★

La Bucureşti, în concursul de verificare pentru Balcaniada de la Salonic, selecţionabilii au realizat următoarele performanţe : cat. muscă : **I. Hortopan** 205 kg : cat. cocoş : **M. Grigoraş** 225 kg ; cat. pană : **V. Rusu** 225 kg ; cat. semimijlocie : **F. Balaş** 265 kg ; cat. mijlocie : **D. Constantin** 275 kg.

★

În campionatul municipal (prima etapă) pe primele locuri s-au clasat : cat. muscă : **M. Costea** (Rapid) 177,5 kg ; cat. cocoş : **I. Hortopan** (Olimpia) 205 kg ; cat. pană : **Al. Ştefan** (Steaua) 195 kg.

- C. S. M. Cluj învingătoare
- Echipa de tineret în U.R.S.S.
- Concurs de verificare în vederea Balcaniadei

PINĂ CIND ATITEA DUBLE DESCALIFICĂRI IN CAMPIONATUL DE LUPTE PE ECHIPE?

Arbitrul St Stanciu dictează o nouă descalificare, ca urmare a luptei pasive practicată de cei doi competitori
Foto : Dragoş NEAGU

Duminică s-a consumat cea de a doua etapă din cadrul returului campionatului republican de lupte libere pe echipe. Din partidele urmărite la Bucureşti, ca şi din relatările corespondenţilor noştri, am desprins concluzia că în timp ce unele formaţii privesc cu toată seriozitatea problema pregătirii lor în vederea participării la cea mai mare competiţie pe echipe a ţării, altele fac numai act de prezenţă, sportivii fiind neantrenaţi corespunzător.

Numărul mare de duble descalificări dictate de arbitri în aceste ultime întreceri atrage în mod categoric atenţia. Faptul vorbeşte de la sine despre maniera în care unii antrenori înţeleg să pună în practică noua orientare a federaţiei privind dinamizarea luptei. Din păcate, cu actuala optică a unor antrenori manifestată în pregătire şi concursuri, luptele din ţara noastră nu pot extinde planurile valorice ale binemeritatei sale afirmări internaţionale.

Datorită numărului mare de duble descalificări înregistrate duminică (ca urmare a luptei pasive, concretizată în procedee de strictă apărare sau luptă de uzură în care cei doi parteneri de întrecere se împiedică unul pe altul de a acumula puncte), numărul total de puncte (40) puse în joc în întîlnirea dintre două formaţii n-a fost acordat decît într-o singură partidă : **Nicolina Iaşi — Tomistex Constanţa** 26,5—13,5. Dar, cum este vorba de ultimele două clasate în seria Est, se pare că rezultatul consemnat este mai mult o urmare a necunoaşterii procedeelor de apărare, decît a aplicării noii orientări a federaţiei de resort.

Ce putem spune despre meciul Mureşul Tg. Mureş — A.S.A. Braşov, încheiat cu scorul de 19,5—0,5 (!) în care 5 din cele 10 partide s-au terminat cu decizii de duble descalificări pentru lipsă de combativitate ? Şi în partida din sala Dinamo, dintre Progresul Bucureşti şi C.S. Tîrgovişte, două echipe cu pretenţii, arbitrii au fost nevoiţi să dicteze 4 asemenea decizii.

Sperăm că rîndurile de faţă îi vor trezi pe antrenorii şi luptătorii respectivi la realitate. Azi nu se mai poate folosi metodica antrenamentului valabilă acum 10—20 de ani. După cum se vede, modificările regulamentului îi obligă pe cei ce se ocupă de acest sport să găsească noi soluţii. Şi aceasta, cît mai grabnic.

Întrecerile etapei de duminică au scos, însă, în evidenţă şi buna pregătire a unor echipe, ai căror antrenori se ocupă, aşa cum se cuvine, de preparativele elevilor lor. Notăm în acest sens evoluţia constant bună a luptătorilor de la Steagul roşu Braşov, lideri ai seriei Est, care în cele 12 meciuri susţinute în actualul campionat au realizat tot atîtea victorii. Alături de Steagul roşu putem cita formaţii ca Olimpia Satu Mare, Dinamo Braşov şi chiar Dinamo Bucureşti care au acordat atenţia cuvenită pregătirii pentru cea mai importantă competiţie pe echipe a ţării.

Cu toate că în unele partide s-au înregistrat rezultate ce pot fi apreciate cu surprize, poziţiile primelor formaţii ale ţării în clasamentele celor două serii n-au suferit schimbări spectaculoase.

Mihai TRANCA

Iată clasamentele celor două serii :

SERIA EST

1. **Steagul roşu Bv.**	12	12	0	0	235—107	36
2. Dinamo Buc.	12	9	0	3	284—193	30
3. C.S. Tîrgovişte	12	7	0	5	234—133	26
4. Progresul Buc.	12	5	3	4	200—203	25
5. Dunărea Galaţi	12	6	0	6	197—183	24
6. Progresul Brăila	12	4	3	5	197—213	23
7. Autosport Şt. Gh.	12	3	0	9	148—264	18
8. Tomistex C-ţa	12	2	1	9	151—230	17
9. Nicolina Iaşi	12	2	1	9	137—229	17

SERIA VEST

1. **Steaua**	12	11	0	1	269—139	34
2. Dinamo Braşov	12	8	2	2	260—130	30
3. Olimpia Satu Mare	12	8	1	3	239—138	29
4. Lemnarul Odorhei	10	6	0	4	238—189	22
5. Vulturii Lugoj	12	4	2	6	193—217	22
6. Mureşul Tg. M.	12	5	0	7	176—224	22
7. Rapid Buc.	12	2	1	9	150—254	17
8. A.S.A. Braşov	10	1	1	8	137—222	13
9. C.F.R. Timişoara	10	0	3	7	117—229	13

Fruntaşele şahului feminin în întrecere

LA CLUJ A ÎNCEPUT FINALA CAMPIONATULUI NAŢIONAL

La Cluj a început finala campionatului naţional feminin de şah. Întrecerea, care va desemna pe prima jucătoare a ţării, poartă — la actuala ediţie — un caracter aparte, determinat de marele număr de tinere care şi-au cucerit dreptul de a lua parte la turneu. Ne referim la ploieştencele **Daniela Nicola** şi **Viorica Ilie** (12 ani !), la campioana de junioare, **Mariana Bălăianu**, la **Ligia Jicman** şi **Anca Gheorghe**, spre a nu aminti decît cîteva. Alături de ele luptă pentru supremaţie maestrele internaţionale **Elisabeta Polihroniade** — deţinătoarea titlului —, **Margareta Teodorescu, Maria Pogorevici, Suzana Makai,** campioana universitară, clujeanca **Margareta Juncu** şi alte jucătoare consacrate în arena eşichierului românesc. Lipsesc de pe tabela concurenţelor maestrele internaţionale **Alexandra Nicolau** şi **Gertrude Baumstarck,** angajate, de la 3 noiembrie, în turneul zonal pentru campionatul mondial, care se va desfăşura la Pernik, în Bulgaria.

Tragerea la sorţi a dat următoarea ordine a concurentelor pe tabela de concurs :

1. Vera Zsigmond, 2. Renée Farkas, 3. Margareta Teodorescu, 4. Daniela Nicola, 5. Clara Borsoş, 6. Zari Karibian, 7. Margareta Juncu, 8. Viorica Ilie, 9. Mariana Bălăianu, 10. Virginia Steroiu, 11. Ligia Jicman, 12. Maria Pogorevici, 13. Elisabeta Polihroniade, 14. Anca Gheorghe, 15. Suzana Makai, 16. Ioana Miroslav.

Primele trei runde s-au soldat — în general — cu rezultatele scontate, excepţie făcînd, poate, înfrîngerea pe care Margareta Juncu a suferit-o din partea Virginiei Steroiu. Favoritele s-au instalat în fruntea clasamentului, luptînd cu prudenţă între ele. Iată rezultatele :

RUNDA I : Zsigmond — Miroslav 1—0, Teodorescu — Gheorghe 1—0, Karibian — Jicman 1—0, Nicola — Polihroniade 0—1, Ilie — Bălăianu 0—1, Farkas — Makai 1/2—1/2. **RUNDA A II-a:** Bălăianu — Miroslav 0—1, Gheorghe—Nicola 1—0, Polihroniade — Borsos 1—0, Steroiu — Ilie 1—0, Makai — Teodorescu, Pogorevici — Karibian, Zsigmond — Farkas, remize, Jicman — Juncu întreruptă ; **RUNDA A III-A :** Farkaş — Miroslav 1—0, Teodorescu — Zsigmond 1—0, Borsoş — Gheorghe 0—1, Bălăianu — Steroiu 1—0, Nicola — Makai şi Ilie — Jicman, remize, Karibian — Polihroniade şi Juncu — Pogorevici întrerupte.

ÎN CLASAMENT, după 3 runde : **Teodorescu 2 1/2, Polihroniade 2 (1), Farkaş, Bălăianu, Steroiu, Gheorghe 2, Karibian şi Pogorevici 1 1/2 (1), Zsigmond şi Makai 1 1/2 etc.**

VICTORIA POLOIŞTILOR DE LA RAPID

(Urmare din pag. 1)

se angrena în jocul de uzură al rapidiştilor, au folosit doar rareori contraatacul şi au şutat slab şi imprecis (în special Zamfirescu) la poartă. Feroviarii, în schimb, s-au apărat, cînd a fost nevoie, cu multă atenţie, iar în atac au speculat de cîteva ori erorile defensivei adverse. În urma acestor victorii, echipa pregătită de C. Vasiliu reintră cu şanse sporite în lupta pentru titlu.

Partida de duminică ne-a mai reţinut atenţia (cu regret însă) prin două greşeli de arbitraj care — am subliniat-o şi în numărul precedent — nu au influenţat rezultatul final. În primul rînd este vorba de neatenţia dr. I. Drăgan la reintrarea în joc a lui M. Popescu după o eliminare de un minut, în repriza a 4-a. Deşi a fost sesizată de către secretariat asupra neregularităţii comise (la reintrare, un jucător eliminat nu are voie să se ajute de nici un mijloc pentru a pătrunde în bazin, iar Popescu a sărit de pe bordura bazinului direct în apă), arbitrul a permis dinamovistului să continue jocul, în loc să dicteze împotriva sa o nouă eliminare.

În al doilea rînd, ne referim la faza mult controversată din finalul întîlnirii. Să recapitulăm mai întîi faptele. Mai erau de jucat 55 de secunde şi un poloist dinamovist a fost eliminat. Jucătorii de la Rapid au intrat în posesia balonului, dar în pregătirea atacului au fost surprinşi de scurgerea celor 45 de secunde regulamentare. Cum era şi normal, arbitrul a fost sesizat de secretariat şi mingea a fost atribuită dinamoviştilor. Scorul era 2—2 şi mai erau 10 secunde de joc. A urmat eliminarea (justă) a lui Olac şi începutul unui atac al campionilor întrerupt (în mod nejustificat) de arbitru, la protestele feroviarilor, care contestau (fără nici un temei) împlinirea perioadei de 45 de secunde.

În mod normal, dr. I. Drăgan nu trebuia să întrerupă meciul şi eventual să soluţioneze contestaţia rapidiştilor la sfîrşit. El a făcut-o însă, şi după angajamentul de „unu la unu" care a urmat, Ţăranu a intrat în posesia mingii şi a înscris golul victoriei. Şi această greşeală a arbitrului este evidentă, dar în nici un caz ea nu scuză erorile comise pe rînd de Zamfirescu, Nastasiu şi Frăţilă, care dacă nu gafau, puteau să preîntîmpine marcarea punctului.

În meciurile de aseară : Rapid — I.E.F.S. 14—3 (4—0, 3—0, 5—2, 2—1) ; Dinamo — Voinţa 10—2 (6—0, 1—0, 2—2, 1—0).

ÎN TURNEUL COUBERTIN

MAGHIARUL TAROCZI VA FI PRIMUL ADVERSAR AL LUI NĂSTASE

M. Orantes (accidentat) nu se prezintă !

PARIS, 30 (Agerpres). — Au început întrecerile preliminarii ale turneului internaţional de tenis, care are loc în sala „Coubertin" din Paris şi care contează pentru „Marele Premiu — F.I.L.T.". **Tînărul jucător maghiar Balasz Taröczi l-a eliminat în mod surprinzător pe francezul Jean Baptiste Chanfreau, de care a dispus cu 7—5, 7—6. El îl va întîlni în primul tur pe Ilie Năstase, favoritul nr. 1 al concursului.**

Alte rezultate mai importante : **Barclay** (Franţa) — **Barazutti** (Italia) 6—7, 6—0, 6—1 ; **N'Godrella** (Franţa) — **Bouteleaux** (Franţa) 6—2, 6—3 ; **Deblicker** (Franţa) — **Spear** (Iugoslavia) 6—4 ; 6—2 ; **Jean Paul Meyer** (Franţa) — **Jean Loup Rouyer** (Franţa) 6—1, 7—6 ; **Zugarelli** (Italia) — **Contet** (Franţa) 6—3, 7—6.

★

Federaţia spaniolă de tenis a expediat o telegramă organizatorilor, prin care anunţă că **Manuel Orantes nu va participa la acest turneu, deoarece s-a accidentat în timpul desfăşurării campionatelor Spaniei.** Acestea au avut loc la Murcia, în proba de simplu bărbaţi, titlul revenind lui Andres Gimeno, care l-a învins cu 4—6, 4—6, 7—5, 6—0, 6—0 pe Manuel Orantes, accidentat în ultimele două seturi.

PRIMUL TUR AL CUPEI EUROPENE LA TENIS

Meciul dintre echipele de tenis ale Ungariei şi Belgiei, disputat la Bruxelles în cadrul primului tur al Cupei europene pe teren acoperit, s-a încheiat cu scorul de 3—2 în favoarea sportivilor maghiari. În ultima zi a întrecerii s-au înregistrat următoarele rezultate : Baranyi — Hombergen 6—3, 6—4 ; Baranyi, Szöke — Drossard, Mignot 3—6, 18—16, 7—5, 4—6, 6—1 ; Mignot — Szöke 6—2, 6—2

La Oslo, selecţionata R.F. a Germaniei a întrecut cu 4—1 reprezentativa Norvegiei. La Zürich, echipa Elveţiei a dispus cu 3—2 de formaţia Austriei, iar la Praga. Cehoslovacia a învins cu 4—1 selecţionata Poloniei.

VAN LENNEP CAMPION EUROPEAN DE AUTOMOBILISM

LONDRA (Agerpres). — Pe circuitul de la Brand's Hatch (Anglia), s-a desfăşurat ultima cursă a campionatului european de automobilism (formula 5000). Victoria a revenit pilotului englez Brian Redman (pe o maşină „Chevron"), care a parcurs 100 km în 37:01,4 cu o medie orară de 160,260 km.

Titlul de campion al Europei a fost cîştigat de automobilistul olandez Gijs van Lennep cu 65 puncte,

La Sao Paulo :

FITTIPALDI DIN NOU ÎNVINGĂTOR

RIO DE JANEIRO, 30 (Agerpres). — Numeroşi spectatori brazilieni au urmărit pe circuitul de la Sao Paulo un concurs internaţional de automobilism (formula II), în care victoria a revenit compatriotului lor Emerson Fittipaldi, campionul mondial al piloţilor de formula I. Învingătorul, care a concurat pe maşina sa favorită „Lotus", l-a întrecut cu aproape două secunde pe cel de-al doilea clasat, australianul Tim Schenken („Brabham"). Pe locurile următoare s-au situat Wilson Fittipaldi (Brazilia) pe „Brabham" şi Andrea de Adamich (Italia) pe „Surtees".

Cel mai rapid tur de circuit a fost realizat de Tim Schenken, cu o medie orară de 169,100 km (nou record al circuitului pentru maşini de formula II).

În preliminariile campionatului european

LA TIRANA : ALBANIA — ROMÂNIA 1-1 (0-1)

● **Autorul golului echipei noastre — Roznai ● Gazdele au egalat printr-un autogol în penultimul minut de joc !**

O cursă specială TAROM i-a readus, aseară, în Capitală, pe jucătorii echipei noastre de tineret care a susţinut, duminică, la **Tirana,** în compania reprezentativei similare a **Albaniei,** primul ei joc din cadrul preliminariilor noii ediţii a Campionatului european. Puţin timp după aterizarea avionului, antrenorul **Cornel Drăguşin** ne-a pus la curent cu realităţile meciului disputat pe stadionul „Kemal Stafa", în prezenţa a circa 15 000 de spectatori.

— Prima repriză a aparţinut, în întregime, echipei noastre, care, printr-o foarte bună circulaţie a balonului şi-a pus în dificultate adversarul. În apărare, Sameş şi Tănăsescu i-au anihilat pe cei mai periculoşi atacanţi ai gazdelor, Spiro Guli şi Sefedin Braho, Bölöni şi Beldeanu au stăpînit cu autoritate mijlocul terenului, iar atacul şi-a creat cîteva mari ocazii de gol, dar pe care Roznai, Aelenei şi Beldeanu le-au ratat. Totuşi, scorul a fost deschis de echipa noastră în min. 24 : Roznai, bine plasat în faţa porţii lui Mahmut, a reluat, cu capul, în plasă, o lovitură liberă executată cu precizie, de la circa 40 de metri, de fundaşul Jurcă. Acelaşi Roznai (min. 30) şi apoi Troi (min. 40) au irosit două mari situaţii de a majora scorul. În repriza secundă, tinerii jucători albanezi au avut o revenire puternică şi, timp de 20 de minute, au pus stăpînire pe joc. Apărarea echipei noastre a rezolvat însă cu promptitudine încercările atacanţilor albanezi de a obţine egalarea. În ultima parte a reprizei meciul s-a echilibrat şi din nou Roznai, Aelenei şi Beldeanu au ratat. Cînd nimeni nu se mai aştepta, a survenit, surprinzător, egalarea. A fost, de fapt, un autogol cum rar se vede pe stadioanele noastre. Cu două minute înainte de sfîrşitul jocului, Ciugarin a trimis uşor mingea spre Ştefan. Clujeanul a ieşit s-o prindă dar, din mină, i-a sărit şi, schimbîndu-i direcţia, a intrat în poartă. Cu toate acestea, consider promiţător debutul echipei în Campionatul european. Cu ceva mai multă şansă în atac şi fără gafa amintită în apărare, puteam să ne întoarcem de la Tirana cu o victorie. Dintre jucători, bine s-au comportat Sameş, Aelenei, Jurcă, Tănăsescu, Beldeanu şi Bölöni ; satisfăcător Roznai şi Grigoraş ; sub posibilităţi Marin Ştelian şi Troi.

În partida de la Tirana au jucat următoarele formaţii : **ALBANIA :** Mahmut — Curi — Gogu, Hoshi, Gjeci, Dacipi — Braho, Xhombazi (min. 70 : Bulku) — Ferezay, Guli, Xhafa.

ROMANIA : Ştefan — Jurcă, Ciugarin, Sameş (min. 63 : Grigoraş), Tănăsescu — Beldeanu, Bölöny — Troi, Marin Stelian, Roznai, Aelenei.

A arbitrat : LAJOS SOMLAY (Ungaria), foarte bine.

TURNEUL DE ŞAH DE LA NOVI SAD

BELGRAD, 30 (Agerpres). — După consumarea a 6 runde, în turneul internaţional de şah de la Novi Sad continuă să conducă marele maestru sovietic Lein cu 5 1/2 puncte, urmat de Ivkov şi Planinci (ambii Iugoslavia) — 4 puncte, Benkö (S.U.A.) — 3 1/2 (2), Radulov (Bulgaria), Lengyel (Ungaria) — 3 1/2 puncte etc.

În runda a 6-a, Lein l-a învins pe Masici. A fost consemnată remiza în partidele Deze — Radulov şi Lengyel — Ivkov. Celelalte partide s-au întrerupt.

CAMPIONATE DE FOTBAL ÎN EUROPA

IUGOSLAVIA (etapa a 11-a) : Sarajevo — Hajduk 2—0, Sloboda — Radnicki 1—0, Sutjeska — Zeleznicear 3—2, Vardar — Vojvodina 2—1, O.F.K. — Steaua roşie 1—1, Celik — Dinamo 4—1, Olimpia — Spartak 0—2, Bor — Borac 0—0, Partizan — Velej 2—2. În clasament conduce Steaua Roşie cu 18 p, urmată de Velej şi Radnicki cu cîte 15 p, Zeleznicear 14 p etc.

FRANŢA (etapa a 13-a): Marseille — Red Star 3—0; Sochaux — St. Etienne 2—1, Sedan — Nice 0—5 ; Nantes — Reims 0—0; Bastia — Angers 2—0 ; Rennes — Ajaccio 1—1 ; Valenciennes — Metz 1—0 ; Lyon — Nimes 1—0 ; Nancy — Bordeaux 2—1 ; F. C. Paris — Strasbourg 1—1. Clasament : 1. Nice — 23 p; 2. Nantes — 17 p; 3. Lyon — 17 p.

UNGARIA (etapa a 6-a) : Salgotarjan — Videoton 2—0 ; Ujpesti Dozsa — Komlo 4—1 ; Csepel — Zalaegerszeg 2—2 ; Ferencvaros — Szeged 1—1; Honved — Tatabanya 4—1; Egyetertes — Pecs 1—0; Raba Eto — Diosgyor 3—1; Vasas —MTK 2—2. Clasament : 1. Honved — 10 p ; 2. Vasas — 9 p; 3. Ferencvaros — 9 p.

R.D. GERMANA (etapa a 7-a): FC Karl Marx Stadt — Chemie Halle 2—1 ; Dynamo Berlin — FC Magdeburg 1—1 ; Dynamo Dresda — Vorwärts Frankfurt pe Oder 3—0, Wismut Aue — FC Union Berlin 2—1 ; Sachsenring Zwickau — Lokomotiv Leipzig 2—4; Chemie Leipzig — FC Carl Zeiss Jena 0—0; Rotweiss Erfurt — Hansa Rostock 2—0. Clasament : 1. Dynamo Dresda — 14 p; 2. Carl Zeiss Jena — 10 p; 3. Sachsenring Zwickau — 9 p.

BULGARIA (etapa a 9-a): T.S.K.A. — Laskov 8—1 (Jekov a marcat 5 goluri !), Trakia — Pernik 1—1, Spartak — Volov 2—0, Cernomoreţ — Levski-Spartak 1—0, Beroe — Akademik 0—2, Slavia — Lokomotiv Plovdiv 2—1, Botev — J.S.K. Spartak 2—0, Dunav — Etar 1—0. Cerno More — Lokomotiv Sofia 0—1. Clasamentul are în frunte pe T.S.K.A. cu 13 p, urmată de Lokomotiv Plovdiv cu acelaşi număr de puncte, Akademik 12 p etc.

AUSTRIA (etapa a 11-a) : După cum am anunţat, echipa Rapid Viena, adversara formaţiei Rapid Bucureşti în „Cupa cupelor", a jucat pe teren propriu cu ASK Linz, în faţa căreia a pierdut cu scorul de 1—2. Alte rezultate : Voest Linz — Eisenstadt 1—0 ; Neustadt — Austria Klagenfurt 1—2 ; AK Graz — Sturm Graz 4—0 ; Wacker Innsbruck — Austria Salzburg 0—1; Alpine Donawitz — Bregenz 3—1; Wiener Sport Club — Austria Viena 2—2 ; FC Vienne — Admira Wacker 1—1. Clasament : 1. Admira Wacker — 16 p; 2. ASK Linz — 15 p ; 3. Voest Linz — 15 p; 4. Rapid Viena — 14 p.

SPANIA (etapa a 8-a) : Ovideo — Burgos 1—0 ; Espanol Barcelona — Saragossa 3—1, Atletico Bilbao — Granada 0—1 ; Real Sociedad —CF Barcelona 2—0; Atletico Madrid — Malaga 1—0 ; Celta Vigo — Las Palmas 3—1 ; Castellon — Gijon 1—0 ; Betis — Valencia 0—0; Real Madrid — Coruna 0—0 (dintr-o eroare de transmisie a agenţiilor internaţionale de presă, prima oară s-a comunicat că formaţia Real Madrid a pierdut cu 1—0). Clasament : 1. CF Barcelona — 13 p; 2. Espanol Barcelona — 11 p; 3. Atletico Madrid — 11 p;... 6. Real Madrid — 9 p.

ŞTIRI ● REZULTATE

● În cadrul competiţiilor internaţionale de fotbal se vor disputa în această săptămînă numai două partide, ambele fiind programate miercuri 1 noiembrie. Într-un joc contînd pentru preliminariile campionatului mondial (grupa a 3-a), selecţionata Olandei va întîlni, pe teren propriu, reprezentativa Norvegiei. Cea de-a doua partidă va opune în cadrul „16"-imilor de finală (meci retur) ale „Cupei UEFA", formaţiile Fiorentina şi Vitoria Setubal. În primul joc, fotbaliştii de la Setubal au cîştigat cu scorul de 1—0.

În localitatea bulgară Lovecî s-a disputat întîlnirea internaţională amicală de fotbal dintre reprezentativele de juniori ale R.D. Germane şi Bulgariei. Tinerii fotbalişti din R.D. Germană au terminat învingători cu scorul de 2—1 (1—1).

TELEX

A început cursa ciclistă de şase zile de la Grenoble. După 24 de ore de întrecere, pe primul loc se află ciclistii francezi Van Lancker şi Guimard cu 26 de puncte. Îi urmează perechile Seeuws (Belgia) — Gimondi (Italia) cu 20 p şi Grosskost (Franţa) — Pijnen (Olanda) cu 13 p.

■

Au luat sfîrşit întrecerile turneului internaţional de tenis de la Essen, disputat în cadrul campionatului mondial al jucătorilor profesionişti. În finala probei de simplu s-au întîlnit iugoslavul Nikola Pilici şi americanul Bob Lutz. La capătul unei partide echilibrate, care a necesitat cinci seturi, victoria a revenit cu 4—6, 6—4, 3—6, 6—4, 7—6 lui Pilici. Proba de dublu a fost cîştigată de perechea Tom Okker (Olanda) — Marty Riessen (SUA), care, în finală, a dispus cu 6—4, 2—6, 6—4 de cupiul australian Terry Adisson — Bob Carmichael.

■

În prima zi a turneului internaţional masculin de volei de la Nitra (Cehoslovacia), echipa Slavia Kosice a învins cu scorul de 2—0 (15—9, 15—11), formaţia maghiară Bnasc Budapesta. Într-un alt joc, Slavia Nitra a dispus cu 2—1 (15—13, 9—15, 15—10) de echipa Universităţii din Olomouc.

■

În „Cupa Mondială" la rugby în XIII, la Marsilia, s-au întîlnit selecţionatele Franţei şi Noii Zeelande. Rugbyştii francezi au obţinut victoria cu scorul de 20—9 (11—6). Jocul a fost urmărit de peste 5 000 de spectatori.

■

Noua speranţă a boxului american, „greul" de culoare Ron Lyle, a obţinut a 18-a victorie consecutivă (11 prin KO), învingîndu-l la Denver, înainte de limită, pe brazilianul Pires. În repriza a treia, ca urmare a unui croşeu la carotidă, Pires a fost făcut KO. Lyle este nenvins în carieră. În meci „semivedetă", „greul" Cleveland Williams l-a întrecut la puncte pe Jack O'Halloran.

■

Cursa ciclistă internaţională disputată la Boario Terme, pe muntele Campione, a revenit rutierului francez Bernard Thevenet, cronometrat pe distanţa de 34 km cu timpul de 1h 10:40 (medie orară de 29,867 km). Pe locurile următoare s-au clasat în ordine : Guimard (Franţa) la 13 sec., Panizza (Italia), Danguillaume (Franţa). Thevenet a cîştigat şi proba contracronometru acoperind 8,800 km în 25:10,3.

■

Echipa cehoslovacă de hochei pe gheaţă T.V.J. Poprad, aflată în turneu în Polonia, a jucat la Varşovia cu formaţia locală K.T.H. Hocheiştii cehoslovaci au obţinut victoria cu scorul de 17—3 (3—1, 8—0, 6—2).

■

La Bad Kreuznach (R.F.G.), s-a desfăşurat întîlnirea dintre selecţionatele R.F. a Germaniei şi Suediei, contînd pentru Cupa Ligii europene la tenis de masă. Victoria a revenit gazdelor cu scorul de 4—3. Iată rezultatele înregistrate (primii sînt trecuţi jucătorii vest-germani) : Wilfried Lieck — Stellan Bengtsson 0—2 (7—21, 19—21) ; Eberhard Schoeler — Kjell Johansson 2—1 (21—19, 15—21, 21—15) ; Wiebke Hendriksen — Lena Andersson 2—1 (21—13, 10—21, 21—14) ; Jochen Leiss, Klaus Schmittinger — Bengtsson, Johansson 0—2 (17—21, 16—21) ; Diane şi Eberhard Schoeler — Andersson, Bengtsson 0—2 (18—21, 15—21) ; Lieck — Johansson 2—1 (21—19, 18—21, 21—17) ; Schoeler — Bengtsson 2—0 (21—14, 21—12).

VEŞTI DIN ŢĂRILE SOCIALISTE

TRADIŢII ALE SPORTULUI CUBANEZ

Nu este un secret pentru nimeni faptul că sportul cubanez este, la această oră, port drapelul mişcării sportive din America Latină. Cele două mari competiţii la care reprezentanţii Cubei au participat în ultimii doi ani — Jocurile Panamericane de la Cali (Columbia) în 1971 şi Jocurile Olimpice de la München — au arătat că în întreaga zonă a celor două continente americane, Cuba este a doua forţă sportivă, după S.U.A., lucru cu totul remarcabil, mai ales raportînd aceasta la suprafaţa şi populaţia ei.

La baza acestor succese stă atenţia deosebită acordată competiţiilor de masă, care atrag cea mai mare parte a tineretului cubanez. Printre aceste numeroase manifestări cu o largă bază de participare se numără şi „Jocurile Naţionale ale elevilor" competiţie devenită tradiţională, care se află anul acesta la ediţia jubiliară, a X-a. Jocurile Naţionale sînt deschise tuturor şcolarilor între 11 şi 16 ani, singura condiţie impusă participanţilor fiind aceea a unei bune situaţii la învăţătură. Întrecerile se desfăşoară în diferite faze, la nivel local, apoi regional, campionii regiunilor participînd apoi la finala pe ţară. Finaliştii competiţiei se întrec timp de două săptămîni la atletism, nataţie, gimnastică, ciclism, baschet, volei, baseball (sport de mare tradiţie în Cuba), şah etc. În total, 20 de discipline sportive. Dintre sporturile olimpice, numai hocheiul pe iarbă nu este inclus în programul acestor Jocuri.

Din rîndul tinerilor competitori sînt selecţionaţi cei cu aptitudini deosebite. Urmînd o pregătire intensivă ei pot ajunge rapid în echipele reprezentative ale ţării. Un caz tipic al acestei evoluţii îl constituie Pedro Perez-Duenas — pînă de curînd recordman mondial la triplusalt — descoperit în urmă cu cîţiva ani cu ocazia Jocurilor Naţionale ale elevilor cubanezi. El nu este un exemplu singular, cea mai mare parte a campionilor de azi ai Cubei făcînd primii paşi în sport în cadrul acestei competiţii.

3 MILIOANE DE MICI FOTBALIŞTI

Un sector important al activităţii fotbalistice din Uniunea Sovietică este dedicat tinerei generaţii. În această direcţie, una din cele mai preţioase iniţiative aparţine federaţiei unionale de fotbal şi ziarului „Pionerskaia Pravda", datînd din 1964, cînd a fost creat clubul „Balonul de piele", care reuneşte tineri jucători din rîndurile pionierilor şi şcolarilor. În cadrul acestui club — care are sedii în toate republicile unionale — se desfăşoară anual competiţii urmărite cu deosebit interes în mediul şcolăresc. Întrecerile au loc în cadrul a două turnee pe categorii de vîrstă : 11—12 ani şi 13—14 ani. La ultima ediţie a tradiţionalului turneu au participat nu mai puţin de 3 milioane de tineri fotbalişti.

În fotografia noastră, putem admira o fază a unui meci disputat cu ardoare în cadrul competiţiei „Balonului de piele", pe stadionul din Celiabinsk, între două echipe pionereşti.

DARUL IUBITORILOR DE HANDBAL

Handbalul prinde tot mai mult teren în R.S.F. Iugoslavia şi popularitatea lui ameninţă serios baschetul, fotbalul şi poloul pe apă, pînă acum disciplinele cele mai îndrăgite de iubitorii sportului din această ţară.

La Banja-Luka activează echipa de handbal Borać care are în rîndul ei trei jucători de mare format : Arslahaghici, Karalici şi Popovici. Ei sînt, totodată echipieri de bază ai reprezentativei ţării. La recentele lor întîlniri cu Jocurile Olimpice de la München, cei trei handbalişti au aflat că primăria oraşului lor natal a hotărît să construiască o nouă sală de sport, cu o capacitate de 8 000 locuri. În prezenţa edililor oraşului şi a jucătorilor echipei Borać s-au inaugurat de curînd lucrările, urmînd ca modernă sală să fie pusă la dispoziţia sportivilor în cursul anului viitor.

„Este cel mai frumos cadou pe care noi handbaliştii îl primim din partea oraşului nostru. Este un semn că hadbalul pătrunde în inimile tuturor" — a declarat portarul echipei reprezentative Arslahaghici.

Desigur, un cadou care va trebui onorat cu rezultate cît mai înalte în viitoarele competiţii.

Redacţia şi administraţia : Bucureşti, str. Vasile Conta nr. 16 ; telefoane : centrala 11.10.05, secţia corespondenţi 11.51.09, interurban 12 şi 286 ; telex : sportrom buc. 180. Tiparul I. P. „Informaţia", Bucureşti 40 368